Nyíregyháza Megyei Jogú Város Közgyűlése **2020. június 25-én tartott nyílt ülésének** jegyzőkönyve

Napirendek:

Nyílt ülés:

Napirend előtt:

- „Nyíregyháza Város Sportjáért" „ Kovács (Bütyök) József- díj" átadása,
- „Nyíregyháza Város Közbiztonságáért"„Sztárek Ferenc -díj" átadása,
- Címzetes Főorvosi cím átadása

Napirendek:

Nyílt ülés

1/a. Tájékoztató a két közgyűlés között történt eseményekről (szóban)

1/b. Tájékoztató a 40/2020. (III.11.) Kormányrendelettel kihirdetett veszélyhelyzet időszaka alatt Nyíregyháza Megyei Jogú Város Polgármestere által meghozott döntésekről és egyéb - a humánjárvány megelőzése és következményeinek csökkentése érdekében - elvégzett feladatokról, intézkedésekről

1/c. Előterjesztés Nyíregyháza Megyei Jogú Város közigazgatási területén lévő, a koronavírus járvány okozta súlyos szociális helyzetbe került lakosok megsegítésére

2/a. Előterjesztés Nyíregyháza város közigazgatási határán belül az autóbusszal végzett menetrend szerinti helyi személyszállítás közszolgáltatási szerződésének 2019. évi teljesítésére

2/b. Előterjesztés a „Nyíregyháza közigazgatási területén autóbusszal végzett, menetrend szerinti, helyi személyszállítási szolgáltatás ellátása" tárgyú közszolgáltatás hatályos menetrendjének módosítására és a szolgáltatási szerződés módosítására

2/c. Előterjesztés Nyíregyháza Megyei Jogú Város Önkormányzata Közgyűlése és Szervei Szervezeti és Működési Szabályzatáról szóló 26/2019.(XII.20) önkormányzati rendelet módosítására

3./ Előterjesztés a helyi közösségi közlekedés normatív támogatása igényléséhez szükséges nyilatkozatról

4/a. Beszámoló Nyíregyháza Megyei Jogú Város Önkormányzata 2019. évi költségvetési gazdálkodásának végrehajtásáról

4/b. Előterjesztés Nyíregyháza Megyei Jogú Város Önkormányzata fenntartásában lévő intézmények, valamint Nyíregyháza Megyei Jogú Város Polgármesteri Hivatala belső kontrollrendszerének működésére vonatkozó vezetői nyilatkozat beterjesztésének tudomásul vételére

5./ Előterjesztés az Önkormányzat 2020. évi költségvetéséről és a költségvetés vitelének szabályairól szóló 1/2020. (II.7.) önkormányzati rendelet módosítására

6./ Előterjesztés Nyíregyháza Megyei Jogú Város Önkormányzata fenntartásában működő óvodákban a 2020-2021-es évi óvodai nevelési év előkészítésére

7./ Előterjesztés a Nyíregyházi Települési Értéktár Bizottság 2020. év első félévben végzett tevékenységéről szóló beszámoló elfogadásáról

8./ Előterjesztés a "Nyíregyháza Sóstógyógyfürdőn található Székelykapu felújítása és állag-megóvása, restaurálása" című benyújtott pályázati program elfogadására

9./ Előterjesztés a Bethlen Gábor Alapkezelő Zrt. pályázati programjának keretében megvalósítandó Trianoni Nemzeti Összetartozás Emlékmű felállítása című pályázat elfogadására

10./Előterjesztés a TOP-6.5.1-19 kódszámú, Önkormányzati épületek energetikai korszerűsítése című pályázati felhívásra benyújtandó, "Nyíregyháza, Bessenyei tér 3-4. szám alatti bérlakások energetikai fejlesztése" című pályázati program elfogadására

11./ Előterjesztés a TOP-6.5.1-19 kódszámú, Önkormányzati épületek energetikai kor-szerűsitése című pályázati felhívásra benyújtandó, "Nyíregyháza, Csaló közi nyugdíjasház és a Continental Aréna energetikai fejlesztése" című pályázati program elfogadására

12./ Előterjesztés a Nyíregyháza, Szállási úti ebrendészeti telep fejlesztése céljából benyújtott pályázati program elfogadására

13./ Előterjesztés az Energiaközösségek kialakítását és működését támogató mintaprojekt megvalósítása Nyíregyházán című benyújtott pályázati program elfogadására

14./ Előterjesztés a "Nyíregyházi Települési Értéktár tevékenységének támogatása" című benyújtott pályázati program elfogadására

15./ Előterjesztés a „Nyíregyháza Spartacus-Bozsik József Labdarúgó Akadémia örökösföldi edzőközpont megvalósítása" beruházás előkészítése II. ütemének jóváhagyására

16./ Előterjesztés a Nyíregyháza Megyei Jogú Város Településszerkezeti tervének jóváhagyásáról szóló 117/2005. (V. 4.) számú határozatának és a 19/2005. (V.5.) önkormányzati rendelettel jóváhagyott helyi építési szabályzatának módosításáról és egységes szerkezetű szövegének megállapításáról szóló 21/2007. (VI. 12.) önkormányzati rendelet módosításához szükséges Településrendezési Szerződés és Közérdekű kötelezettségvállalás nyújtásáról szóló Megállapodás jóváhagyására (Nyíregyháza, Orosi út északi oldalán található 22202/12 hrsz-ú ingatlan tájékoztató rajzi elem (magánút jelölés) törlése)

17./ Előterjesztés a Nyíregyháza Megyei Jogú Város Településszerkezeti tervének jóváhagyásáról szóló 117/2005. (V. 4.) számú határozatának és a 19/2005. (V.5.) önkormányzati rendelettel jóváhagyott helyi építési szabályzatának módosításáról és egységes szerkezetű szövegének megállapításáról szóló 21/2007. (VI. 12.) önkormányzati rendelet módosításához szükséges Településrendezési -együttműködési Megállapodás jóváhagyására (Nyíregyháza, Bottyán János utca-Bokréta utca - Simai út-Rét utca által határolt tömb)

18./ Előterjesztés a Nyíregyháza Megyei Jogú Város Településszerkezeti tervének jóváhagyásáról szóló 117/2005. (V. 4.) számú határozatának és a 19/2005. (V.5.) önkormányzati rendelettel jóváhagyott helyi építési szabályzatának módosításáról és egységes szerkezetű szövegének megállapításáról szóló 21/2007. (VI. 12.) önkormányzati rendelet módosításához szükséges Településrendezési – együttműködési megállapodás jóváhagyására (Nyíregyháza, Mikszáth Kálmán utca-Czuczor Gergely utca-Tüzér utca-Kállói út által határolt tömb)

19./ Előterjesztés a Nyíregyháza Megyei Jogú Város Településszerkezeti tervének jóváhagyásáról szóló 117/2005. (V. 4.) számú határozatának és a 19/2005. (V.5.) önkormányzati rendelettel jóváhagyott helyi építési szabályzatának módosításáról és egységes szerkezetű szövegének megállapításáról szóló 21/2007. (VI. 12.) önkormányzati rendelet módosításához szükséges Településrendezési Szerződés és Közérdekű kötelezettségvállalás nyújtásáról szóló Megállapodás jóváhagyására (Nyíregyháza, Sás utca észak-nyugati irányú tervezett II. rendű közlekedési célú közterület törlése)

20. / Előterjesztés Nyíregyháza 19/2005. (V.5.) önkormányzati rendelettel jóváhagyott helyi építési szabályzatának módosításáról és egységes szerkezetű szövegének megállapításáról szóló 21/2007. (VI. 12.) önkormányzati rendelet módosításához szükséges vélemények kiértékelésének jóváhagyásáról (Összevont 10 terület - egyszerűsített eljárás) (az előterjesztésben módosítás és kiegészítés történt)

21./ Előterjesztés a temetőkről és a temetkezési tevékenységről szóló önkormányzati rendelet módosítására (a Fogyasztóvédelmi Egyesület véleménye feltöltésre került)

22./Előterjesztés Nyíregyháza Megyei Jogú Város 2019. évi környezetvédelmi-környezetgazdálkodási tervében szereplő feladatok teljesítéséről és a 2020. évre vonatkozó terv jóváhagyására

23./ Előterjesztés közterületek elnevezéséről

24./ Előterjesztés házszámok megállapítására

Nyíregyháza, 2020. június 25.

Dr. Kovács Ferenc
polgármester

JEGYZŐKÖNYV

Készült: Nyíregyháza Megyei Jogú Város Közgyűlésének **2020. június 25-én tartott nyílt ülésről**

Jelen voltak: Dr. Kovács Ferenc polgármester, Jászai Menyhért, Dr. Ulrich Attila alpolgármesterek, Dr. Szemán Sándor címzetes főjegyző, dr. Adorján Gusztáv, Ágoston Ildikó, Babosi György, Bajnay Kornél, Hajdu Nándor, Halkóné dr. Rudolf Éva, Jeszenszki András, Lengyel Máté, Lövei Csaba, Major József, Mussó László, Nagy Szabina, Póka Imre, dr. Rákóczi Ildikó, Smidt Ferenc, dr. Tirpák György, Tormássi Géza, Tóth Imre, dr. Ujhelyi János, Vassné Harman Gyöngyi képviselők.

Meghívottként részt vettek: Dr. Galambos Ildikó Nyíregyházi Járási Hivatal vezetője, , Dr. Kása Brigitta aljegyző, Kósa Árpád Polgármesteri kabinet vezetője, Tóth Zoltán, Bodrogi László, Dr. Grósz Péter, Dr. Krizsai Anita, Lengyelné Petris Erika, Pató István, Éva Péter, Kovácsné Szatai Ágnes osztályvezetők, Kovács Rita városi főépítész, Faragóné Széles Andrea jegyzői kabinet vezetője, Váriné Hok Ágnes Gazdasági osztály helyettes vezetője, Szabó Tamás kulturális referens, Hagymási Gyula Fejlesztési kabinetvezető-helyettes, Karóczkai Adrienn Pályázatok és projektmenedzsment referatúra vezetője, Hornyák Enikő sportreferens, Tóthné Csatlós Ildikó Szociális és köznevelési osztály társadalompolitikai csoportvezető, Petró Árpád NYÍRVV Nonprofit Kft ügyvezetője, Varga János könyvvizsgáló, Pénzes Tibor a Szabolcs-Szatmár-Bereg Megyei Temetkezési Kft. igazgatója, dr. Podlovics Roland Sóstó-Gyógyfürdő Zrt. vezérigazgatója, Furkóné Szabó Mariann Nyíregyházi Turisztikai Nonprofit Kft. ügyvezetője, Tomasovszki Anita a Nyíregyházi Települési Értéktár Bizottság elnöke, Lengyelné Pogácsás Mária Nyíregyházi Család és Gyermekjóléti Központ vezetője, Gajdos László Nyíregyházi Állatpark Nonprofit Kft. ügyvezetője, Csikós Péter Egészségügyi Alapellátási Igazgatóság igazgatója, Németh Tamás VOLÁNBUSZ Zrt. helyi közszolgáltatás vezetője, Ekés András MOBILISSIMUS Kft. ügyvezetője, Szikszainé Kiss Edit, Skarbit Józsefné, Török Edit, Szalainé Benyusz Klára óvodavezetők, Vajda Tamás Béla, Kósa Sándor, dr. Kubinyi Erika, dr. Papp Angéla, dr. Dauda György kitüntetett, Sipos Marianna sajtómunkatársa, dr. Béres József Attiláné jegyzőkönyvvezető, Fignár László Nyírinfo munkatársa.

Dr. Kovács Ferenc:(polgármester) Tisztelt Hölgyeim és Uraim! Szeretettel köszöntök mindenkit a mai közgyűlésünk ülésén. Kérem, hogy aki még a folyosón van jöjjön be, foglalja el a helyét. Mielőtt a közgyűlés mai ülésének a munkáját megkezdenénk, a közgyűlés által adományozott kitüntetések ünnepélyes átadására és főorvosi cím átadására kerül sor. Megvárjuk, úgy látom szokatlanul, váratlanul ért mindenkit, hogy 10 óra után 3 perccel elkezdjük. A bizottság! Igen, bizottsági ülés is volt, és most lett vége, tehát a bizottság tartalmas érdemi munkája vett időt igénybe. Pálma segít a díjat átadni.

Dr. Molnár Pálma: (konferanszié) Nyíregyháza Megyei Jogú Város Közgyűlése Vajda Tamás Béla részére a Nyíregyháza város sportéletében kiemelkedően magas színvonalú szakmai tevékenysége elismeréseként a "Nyíregyháza Város Sportjáért „Kovács (Bütyök) József-díj" kitüntetést adományozza. Vajda Tamás Béla egyetemi docens, mestertanár, mesteredző sporttevékenységét 1982-ben kezdte a Nyíregyházi Vasutas Spartacus Egyesület Úszó Szakosztályánál. Kezdetben utánpótlás korú úszók felkészítése volt a feladata, majd versenyzői egyre több megyei és korosztályos versenyben lettek bajnokok és helyezettek. Edzőként 1987- től Szabó Tünde versenyzője révén nemzetközi szinten,

Ifjúsági Európa Bajnokságon, Világbajnokságon is több kiváló eredményt ért el, majd Kovács Ritával a hosszútávúszásban is nemzetközi hírnévre tett szert.
1992-től a szakosztály vezetőedzője lett, később a magyar úszóválogatott munkáját segítette. A nemzetközileg is kiemelkedő eredményeket elérő versenyzők mellett mindig nagy hangsúlyt fektetett az utánpótlás korúak felkészítésére. 1994-től a Nyíregyházi Tanárképző Főiskola oktatójaként kiemelt jelentőséget tulajdonított a hallgatók felkészítésének a Magyar Egyetemi és Főiskolai Bajnokságra, melynek eredményeként mindig érmes helyezésekkel tértek haza.
2009-től a Debreceni Sportcentrum Kft. úszószakosztályához szerződött, ahol az eredményes műhely kialakítása mellett kiemelt feladata volt Risztov Éva, és az ifjúsági korú Szána Zsombor olimpiai kerettag versenyzők felkészítése. 2013-2016 között külföldön dolgozott vezető edzőként. Jelenleg a Nyíregyházi Egyetem Testnevelési és Sporttudományi Intézetében egyetemi docens, mestertanár.
Kérem Vajda Tamást, megbecsülésünk jeléül, magas színvonalú szakmai és sporttevékenysége elismeréseként vegye át a kitüntetést!

Vajda Tamás Béla: (kitüntetett) Köszönet mond.

Dr. Molnár Pálma: (konferanszié) Nyíregyháza Megyei Jogú Város Közgyűlése Kósa Sándor részére, kiemelkedően magas színvonalú szakmai tevékenysége elismeréseként a "Nyíregyháza Város Közbiztonságáért „Sztárek Ferenc-díj" kitüntetést adományozza.
Kósa Sándor 2006. óta tevékenykedik a helyi polgárőr szervezetek meghatározó tagjaként. Önkéntes bűnmegelőző tevékenységének köszönhetően ma egy hatékonyan és eredményesen működő polgárőr egyesülete van Sóstónak, Sóstóhegynek, mely városi és megyei szinten is elismert. A város összes polgárőre előtt ismert az az áldozatos munka, melyet a Nyíregyházi Polgárőr Szövetség megalakulása óta a városi polgárőrség érdekében végzett, mint alelnök, felügyelőbizottsági tag és végez jelenleg is, mint egyesületi elnök, hogy ezzel is segítse a város közbiztonságának megőrzését, a városban élők biztonságérzetének javítását.
Kósa Sándor a Nyíregyházán és szűkebb lakókörnyezetében Sóstón, Sóstóhegyen a közbiztonság megszilárdítása érdekében végzett polgárőri bűnmegelőző tevékenységével, a városi, helyi polgárőr mozgalom területén kifejtett meghatározó szerepével méltán érdemelte ki a környezetében élők és a nyíregyháziak elismerését.
Kérem Kósa Sándort, vegye át a kitüntetést.

Dr. Molnár Pálma: (konferanszié) Városunkban immár hagyomány, hogy Nyíregyháza lakosainak megbecsülését tolmácsolva elismerő emléklap átadásával mondunk köszönetet a címzetes főorvosi cím használatára jogosult gyógyítók áldozatos és magas színvonalú munkájáért. A jogalkotó döntése szerint az a háziorvos, aki 20 éven keresztül folyamatosan körzeti, illetve háziorvosi feladatokat látott el, a címzetes főorvosi cím használatára jogosult. Fontosnak tartjuk, hogy az életutat meghatározó, hosszú szolgálati idő alapján járó cím mellett Nyíregyháza Város Közgyűlése külön is kifejezze háláját és elismerését címzetes főorvosai felé. Ezért közösségünk megbecsülése jeléül emléklapot nyújtunk át Dr. Kubinyi Erika, Dr. Papp Angéla, Dr. Dauda György, Dr. Zilahi Zsolt és Dr. Horváth Péter részére.

Dr. Kubinyi Erika: 1988-ban végzett a Debreceni Egyetemen, majd gyerek szakorvosi, neurológiai szakvizsgát tett. 2000-től a Jósa András OktatóKórház gyerekosztályán mint szakorvos, illetve az alapellátás területén házi gyermekorvosként is tevékenykedik. Szívesen vesz részt plusz feladatok ellátásában is mint például hátrányos helyzetű gyermekek prevenciójában. Rendkívül gyerekcentrikus, könnyen megérteti magát a gyerekekkel miközben végzi orvosi feladatait. Szívügye a gyermek rehabilitáció, maximális türelemmel és odafigyeléssel kezeli a rábízott kis betegeket. Szakterületén kiemelkedő tudással rendelkező szakorvos. Megkérem Dr. Kubinyi Erikát vegye át a kitüntetést.

Dr. Papp Angéla: 1997-ben a szegedi Szent-Györgyi Albert Orvostudományi Egyetemen szerzett fogorvosi diplomát, ezt követően 1999-ben fog- és szájbetegségekből, 2007-ben konzerváló fogászatból és fogpótlástanból tett szakvizsgát. Jelenleg a nyíregyházi Egészségügyi Alapellátási Igazgatóság munkatársaként dolgozik, fogorvosi körzetet lát el. Munkáját mindig lelkiismeretesen, a legnagyobb szakmai tudás birtokában végezte. A koronavírus járvány alatt tagja volt a Polgármester Úr által felkért orvosszakmai tanácsadó grémiumnak, itt végzett munkáját is köszönjük. Megkérem Dr. Papp Angélát, hogy vegye át a kitüntetést.

Dr. Dauda György: 1992-től a Debreceni Klinika mellkas és szívsebészetén dolgozott, majd 1996-tól 2000-ig gyógyszercégnél volt területi képviselő. Háziorvosi szakvizsgát szerzett, azt kiegészítve 2004-ben foglalkozás-egészségügyi szakvizsgát is tett. Betegeivel szemben türelmes, humánus, munkáját mindig maximális odafigyeléssel, lelkiismeretesen végezte és végzi. Megkérem Dr. Dauda Györgyöt, hogy vegye át az elismerést.

Dr. Zilahi Zsolt: szakmailag kiemelt tudás birtokában van a szív-és érrendszeri betegségek kezelésében. Ezt a magas szintű tudást igyekszik betegei javára fordítani. 2000-től háziorvosi praxissal rendelkezik, ezen kívül belgyógyász és kardiológus főorvosként, valamint üzemorvosként is a legmagasabb szakmai szinten végzi orvosi tevékenységét. A mindennapokban empatikus és nagyon türelmes orvosként emlegetik a betegei. Dr. Zilahi Zsolt egyéb elfoglaltságai miatt nem lehet jelen a mai nap során.

Dr. Horváth Péter: 2007-ben Kassán szerezte meg diplomáját. Elsőként az ottani kórházban kezdett el dolgozni. 1985-től a Jósa András Oktató Kórház sebésze, traumatológusa volt. 2000-től dolgozik jelenlegi praxisában az alapellátás területén. Számára kiemelten fontos szerepe van a betegekkel való jó kapcsolattartásnak. Igyekszik meghallgatni betegeit és mielőbb kezelni a panaszukat. Rendkívül türelmes, empatikus orvos. Munkáját páciensei nagy megelégedésére végzi. Dr. Horváth Péter egyéb elfoglaltságai miatt szintén nincs ma jelen.

Dr. Kovács Ferenc: (polgármester) Ahogy itt szét néztem a teremben azt láttam, azt éreztem, hogy sokan örülnek, hogy újra van közgyűlés. Az pedig külön öröm volt, hogy kitüntetéseket adunk át és a veszélyhelyzet után főorvosokat is köszönthetünk itt. Arra kérem a tisztelt Képviselőket, hogy aktiválják szavazógépeiket a határozatképesség megállapításához. Köszönöm szépen! Megállapítom, hogy a közgyűlés mai ülésén is határozatképes 100%-ban, 22 tagból 22 fő van jelen. Mai ülés napirendjére az írásban megküldöttek szerint teszek javaslatot. Kérdezem, hogy van-e valakinek egyéb javaslata? Nem érkezett jelzés. Arra kérem a Tisztelt Közgyűlést, hogy szavazzon mai ülésünk napirendi pontjainak elfogadásáról az írásban megküldöttek szerint. Megállapítom, hogy a közgyűlés mai ülésünk napirendi pontjait 21 szavazattal, egyhangúlag, az írásban megküldöttek szerint fogadta el.

Ennek megfelelően első napirendi pontunk 3 részből áll:

1/a. napirend: Tájékoztató a két közgyűlés között történt eseményekről (szóban)

1/b. napirend: Tájékoztató a 40/2020. (III.11.) Kormányrendelettel kihirdetett veszélyhelyzet időszaka alatt Nyíregyháza Megyei Jogú Város Polgármestere által meghozott döntésekről és egyéb - a humánjárvány megelőzése és következményeinek csökkentése érdekében - elvégzett feladatokról, intézkedésekről

Előadó: Dr. Kovács Ferenc polgármester

1/c. napirend: Előterjesztés Nyíregyháza Megyei Jogú Város közigazgatási területén lévő, a koronavírus járvány okozta súlyos szociális helyzetbe került lakosok megsegítésére

Előadók: Dr. Ujhelyi János, Smidt Ferenc, Póka Imre önkormányzati képviselők

Véleményezi: Jogi, Ügyrendi és Etikai Bizottság
Szociális, Egészségügyi és Sport Bizottság

Dr. Kovács Ferenc: (polgármester) Úgy tudom, hogy készült kisfilm a két közgyűlés között történt eseményekről hagyományosan, úgyhogy ezt az 1/a, 1/b, 1/c napirendi pontot együttesen tárgyaljuk összefüggésük miatt, de természetesen szavazások külön-külön lesznek. Kérem a két közgyűlés közötti eseményekről készült kisfilm indítását.

A június 17-éig érvényben lévő veszélyhelyzet, és a foganatosított védelmi intézkedések lelassították, szinte megállították városunk mindennapi életét. A nyíregyházi operatív munkacsoport működése mellett azonban számos fontos esemény történt a legutóbbi március 26-ai közgyűlés óta, ezeket foglaltuk össze egy csokorba.

A veszélyhelyzetben nem volt lehetőség a közösségben való méltó megemlékezésre, csak egyénileg, akár az emlékhelyeken, akár az otthonainkban róhattuk le tiszteletünket. Városunk szülötte, Váci Mihály halálának 50. évfordulója alkalmából Dr. Ulrich Attila alpolgármester helyezett el koszorút a költő szobránál, az önkormányzat és a város nevében.

Nyíregyháza újratelepítésének 267. évfordulója alkalmából május 15-én Dr. Kovács Ferenc polgármester, Jászai Menyhért és Dr. Ulrich Attila alpolgármesterek, valamint Dr. Szemán Sándor címzetes főjegyző helyezték el az emlékezés virágait a Városalapítók szobra előtt.

A Hősök Napja tiszteletére az önkormányzat nevében ugyancsak a városvezetők helyezték el az emlékezés virágait a Hősök temetőjében, a Hősök terén az I. Világháborús emlékműnél, és a II. Világháborúban hősi halált halt nyíregyházi katonák emlékművénél az Északi temetőben.

Június 4-én a megyei Önkormányzat, a megyei Kormányhivatal és Nyíregyháza Önkormányzata közös megemlékezést tartott a Nemzeti Összetartozás Napja alkalmából. A Kossuth téren „Hiszek egy hazában" címmel nyílt meg Janics Attila fotográfus kiállítása. A Hősök terén az emlékező beszédeket és a koszorúzást követően, felavatták a 100. évforduló alkalmából állított emléktábla a Megyeháza 1. emeletén.

Nyírszőlős városrész közössége is megemlékezést tartott ezen a napon az általános iskolánál, ahol egy emléktáblát is felavattak. (Kép: Menyus köszönt)

Június 7-én dr. Ulrich Attila alpolgármester helyezett el koszorút a Holokauszt nyíregyházi áldozatainak emlékművénél az önkormányzat nevében.

Hozzájárulva a koronavírus járvány elleni védekezéshez, a társadalmi felelősségvállalás és az összefogás jegyében az eltelt időszakban számos jelentős adomány és felajánlás érkezett.

A Color Pack Zrt. 3000 db saját fejlesztésű arcvédő pajzsot adományozott az egészségügyi alapellátás és az az önkormányzati szociális ellátórendszer dolgozói részére. Az első szállítmányt Zsukk László, a Color Pack Zrt. vezérigazgatója személyesen adta át Dr. Kovács Ferenc polgármesternek és Csikós Péternek az Egészségügyi Alapellátási Igazgatóság igazgatójának.

A Bige Holding cégcsoport vírus tesztelő berendezéseket adományozott a Szabolcs-Szatmár-Bereg Megyei Kórházak és Egyetemi Oktatókórház részére. A gépek olyan nagy értékű, a vírus direkt kimutatására alkalmas készülékek, melyeket a járványhelyzetben és azt követően is jól hasznosíthat a laboratórium. A sajtónyilvános átadására kiemelt óvintézkedések mellett április 24-én került sor a Városházán.

A nyíregyházi LEGO gyár a koronavírus-járvány elleni küzdelemben az egészségügyi dolgozók védelmét segítve védőszemüvegeket és más védőeszközöket tartalmazó csomagokat juttatott el a Nyíregyházán és környékén működő gyermekorvosoknak, illetve az Egészségügyi Alapellátási Igazgatóságnak. Az első tételt április 30-án vehette át Csikós Péter, az Egészségügyi Alapellátási Igazgatóság igazgatója.

Emellett a LEGO mintegy 15 000 speciális védőszemüveget is adományozott a városnak. Május 7-én a városháza dísztermében megrendezett sajtótájékoztatón Dr. Kovács Ferenc polgármester az egészségügyben és a szociális szférában dolgozók nevében is megköszönte a LEGO felajánlását.

A civil összefogás újabb szép példája hozott rendkívüli eredményt Nyíregyházán, amelynek köszönhetően a COVID-19, új-koronavírus diagnosztikájához elengedhetetlenül szükséges eszközt vásárolhatott a SzSzBMK Kórházakért Közhasznú Alapítvány, amelynek beszerzésére nyíregyházi magánszemélyek és cégek jóvoltából nyílt lehetőség. A gyűjtési akciót két nyíregyházi vállalkozó indította útjára március végén, s a kezdeményezésnek köszönhetően több mint 200 adományozó 36,8 millió Ft-ot adott össze.

Dr. Kovács Ferenc, Nyíregyháza polgármestere – hogy ezzel is segítséget nyújtson az idős lakosságnak, - felkérte a város varrodai kapacitással rendelkező vállalkozóit, készítsenek olyan maszkokat, amelyeket többször is lehet használni. A mosható, vasalható pamut arcmaszkokat
Az Eissmann Automotive Hungaria Kft., a Hübner-H Kft., a Bodó Collection Kft., és a Lapposta Kft. felajánlásának köszönhetően több mint 21.000 fő 65 év feletti nyíregyházi állandó lakóhellyel rendelkező szépkorú kapta kézhez.

Az Electrolux immár 15 éve, a hűtőgépgyár megnyitása óta, a nyíregyházi közösség aktív szereplője. A koronavírus sokak életét befolyásolta kedvezőtlenül, így a svéd háztartásigép gyártó vállalat megkereste Dr. Kovács Ferenc polgármestert, hogy termékekkel segítené a város rászorulóit. Az adományozás során 4,5 millió Ft értékben összesen 18 mosógépet és 14 szárítógépet kaptak a város szociális intézményei: a Családok Átmeneti Otthona, a Nyíregyházi Gyermekjóléti Alapellátási Intézmény és a Nyíregyházi Szociális Gondozási Központ.

Dr. Kovács Ferenc polgármester Makai Lajos r. főtörzsőrmester és Póti József r. zászlós részére Bencs László Emléklapot és pénzjutalmat adományozott, ezzel is megköszönve segítő közreműködésüket és felelősségteljes hozzáállásukat március 29-én a Polgármesteri Hivatal épületének tetején lévő napelem rendszerben keletkezett tűz oltásában.

Április 17-én Dr. Kovács Ferenc polgármester helyszíni szemlét tartott és személyesen tájékozódott a sürgősségi fogászati alapellátás megszervezését illetően.

A „Környezetvédelmi infrastruktúra-fejlesztések Nyíregyházán" című projekt keretében elkezdődött és jó ütemben halad a Csemete utcán a csapadékcsatorna rekonstrukciója.

Március végén megkezdődtek a Család utca-Belső körút csomópontban és a Család utca – Szalag utca csomópontban az új körforgalmú csomópontok kivitelezési munkálatai. Dr. Kovács Ferenc polgármestert április 28-án helyszíni szemlén tájékoztatta a kivitelező a munkálatok állásáról. A csomópontfejlesztés várhatóan augusztus végére készül el.

Jó ütemben halad a Modern Városok Program keretében épülő „Nyíregyházi Atlétikai Centrum megvalósítása is. Dr. Kovács Ferenc polgármester május 7-én helyszíni szemlét tartott az építkezésen.

Az Önkormányzat szintén a Modern Városok Program keretében valósítja meg „A nyíregyházi Kállay-kúria fejlesztésének 2. üteme" című projektet. Dr. Kovács Ferenc polgármester és Dr. Ulrich Attila alpolgármester május 14-én helyszíni bejáráson tekintették meg a 2. ütemben felújított szárnyat, valamint a Kállay Gyűjtemény felújított főépületbe „költöztetésének" folyamatban lévő munkálatait.

Május 18-án Dr. Kovács Ferenc a Városházán fogadta Kereskényi Gábort, Szatmárnémeti polgármesterét. A két polgármester a veszélyhelyzet tapasztalatairól és a határ két oldalán várható gazdasági hatásairól egyeztetett. Egyúttal Nyíregyháza polgármestere 500 db arcvédő pajzsot adományozott Szatmárnémeti önkormányzatának.

A „Creative Region – Határtalan fejlődés" című program keretében május 20-án négy megyei jogú város polgármestere tartott munkacsoport ülést a Városháza dísztermében. Dr. Kovács Ferenc polgármester, mint házigazda köszöntötte Dr. Papp Lászlót Debrecen, Veres Pált Miskolc, Szalay Ferencet, Szolnok polgármesterét, valamint az Innovációs és Technológiai Minisztérium, Stratégiai Ügyekért Felelős Helyettes Államtitkárságának munkatársait. A program célja Északkelet-Magyarország és a határon túli területek egységes gazdasági övezetté fejlesztése.

A „Környezetvédelmi infrastruktúra-fejlesztések Nyíregyházán" című projekt keretében folyamatban van a Nyulastói csatorna rekonstrukciója. Dr. Kovács Ferenc polgármester és Jászai Menyhért alpolgármester május 22-én személyesen ellenőrizték ezen a helyszínen a munkálatok állását.

Május végén a „Közösen a kiútért" című projekt keretében az Egészségügyi Alapellátási Igazgatóság szájmaszkot, gumikesztyűt és fertőtlenítő szereket tartalmazó csomagokat juttatott el a Keleti és a Huszár lakótelepen élők számára.

Magyarország Kormánya támogatja a Spartacus-Bozsik József Labdarúgó Akadémia örökösföldi edzőközpontjának megvalósítását és a beruházás előkészítését. A fejlesztés részleteit május 27-én sajtótájékoztató keretében ismertették.

Május 31-én ünnepélyesen elhelyezték a Nyíregyháza-Borbánya Görögkatolikus Egyházközség új templomának alapkövét a Petőfi Sándor Általános Iskolával szemközti területen. Az eseményen Jászai Menyhért alpolgármester volt jelen az önkormányzat képviseletében.

Idén is folytatódik Nyíregyházán a nagyszabású faültetési akció. A Vállalkozók Nyíregyházáért Egyesület felajánlásának köszönhetően mintegy 120 facsemetével lesz gazdagabb a város faállománya. Június 3-án Dr. Kovács Ferenc polgármester, Lakatos Tibor az egyesület elnöke és az egyesület tagjai közösen ültetnek el ebből 10 db hársfát a Gólya ABC mellett.

Június elején rendezte meg hivatalos megnyitóját a Cofidis, nyíregyházi ügyfélélmény központjában, amely közel 30 fővel kezdte meg működését idén áprilisban. Az irodabejárással egybekötött szűkkörű eseményen jelen volt Dr. Kovács Ferenc polgármester és Holló Bence, a Cofidis Magyarországi Fióktelepének vezérigazgatója.

Az önkormányzat június 10-én helyi termék- és szolgáltatásfejlesztési Workshopot rendezett, amelynek célja a helyi termelők értékesítési lehetőségének javítása, valamint a térség helyi termék- és szolgáltatás kínálatának bővítése, a MADE IN NYÍREGYHÁZA logó széles körű megismertetése volt.

Tovább szépül városunk kulturális negyede. Június 15-én megkezdődött a Benczúr, és Bessenyei tereket övező utak, járdák felújítása.

Az önkormányzat a NYÍRVV Nonprofit Kft. közreműködésével a lakótelepeken élők számára is biztosítani kívánja a lakókörnyezetben keletkező zöldhulladék összegyűjtését és elszállítását. Június 18-án kísérleti jelleggel a Jósaváros több pontján fa gyűjtőkalodákat helyeztek ki a házak előtti közterületen keletkezett zöldhulladék összegyűjtéséhez.

Június 18-án sajtótájékoztatóval egybekötött helyszíni bejárást tartott dr. Kovács Ferenc polgármester a Nyíregyházi Állatparkban épülő India-ház munkálatainál. Az India állatvilágát bemutató új attrakció jövő tavasszal fogadja majd a látogatókat.

Június 19-étől ismét működik a Sóstói Piac, ahol helyi termelők, ipar- és népművészek kínálják portékáikat. Az immár ötödik éve működő Piac idén a múzeumfaluban rendezett Sóstói Piknikkel párhuzamosan és azzal összhangban zajlik. Hetente négy napon: szerdán, pénteken, szombaton és vasárnap várja a vásárlókat.

Június 23-án megkezdődött a Korányi Frigyes utca – Csaló köz kereszteződésben az új körfogalmú csomópont építése. A munkálatok várhatóan szeptemberben fejeződnek be.

Az elmúlt hónapokban (a járványidőszakban) búcsúznunk kellett városunk jelentős személyiségeitől, ezúton is tisztelettel adózunk előttük:

Sipos Kund Kötöny református esperes-lelkipásztor
Bánszki János ny. tanár, a Nyíregyházi Szlovák Nemzetiségi Önkormányzat egykori elnöke, a Tirpák Népzenei Együttes korábbi vezetője,
dr. Juhász Lajos nyugalmazott onkológus főorvos, az MTA doktora, aki közel harminc éven át gyógyított és kutatott a nyíregyházi Jósa András Oktatókórházban
A sportéletből távozott:
Sallai József testnevelő, kosárlabda edző
Mester Gyula testnevelő, sportvezető
Sitku Ernő 149x válogatott kosárlabdázó, sportvezető
Batai János válogatott röplabdás, műsorvezető.

Emlékük örökké velünk lesz.

Dr. Kovács Ferenc: (polgármester) Köszönöm szépen. Rövid szóbeli kiegészítésként tájékoztatom a Tisztelt Közgyűlést, hogy április 22-én megkezdődtek az Arany János Gimnázium tanuszodájának a teljes körű felújítási munkálatai. Az EMMI által biztosított 140 millió Ft forrásból, a BMSK Zrt. által végzett beruházás várhatóan szeptemberben fejeződik be.

Áprilisban elkészült a Fenyő utca 1. szám alatti orvosi rendelő felújítása. Megvalósult az épület energetikai korszerűsítése, akadálymentesítése, és a belső terek átalakításával pedig lehetőség nyílt az egészségügyi szolgáltatás bővítésére. A meglévő körzeti orvosi szolgálat mellett mostantól védőnői ellátásra is lehetőség lesz az épületben.

Örömmel jelentem be, hogy májusban elkezdődtek Tündérkert Keleti Óvoda Nefelejcs Tagintézményének (Orosi) felújítási és korszerűsítési munkálatai.

Ez az egy óvoda volt, ami azért nem valósult meg tavaly nyáron, mert egy pályázat érkezett csak a kivitelezésre és ilyenkor a törvény szerint eredménytelennek kell nyilvánítani az eljárást. Újra ki kellett írni. Egy óvodai felújítást nyáron a legideálisabb megvalósítani. Most itt a járvány miatt ezek hamarabb el tudtak kezdődni. Kérdezem a tisztelt közgyűlést, hogy az 1/a napirendi ponthoz, a két közgyűlés között történt eseményekről szóló kisfilmben összefoglalt tájékoztatóhoz van-e valakinek kérdése?

Dr. Kovács Ferenc: (polgármester) Ez márciustól tart, mert mi még március végén tudtunk tartani közgyűlést. Áprilisban, májusban már nem. Tehát van-e valakinek kérdése? Hozzászólni kíván-e valaki? Lengyel Máté Képviselő úré a szó!

Lengyel Máté:(képviselő) Tisztelt Közgyűlés! Köszönöm a szót. A szóbeli beszámolóból hiányoltam azt a pár nappal ezelőtti hírt, miszerint miniszteri szinten bejelentésre került, hogy Kelet-Magyarország MotoGP pályája Hajdúnánáson fog megvalósulni. 2 évvel ezelőtt Nyíregyháza esetében is bejelentésre került, hogy Nyíregyházán is tervben van egy motorversenypálya építése. Igyekeztem utánajárni, hogy a kettő mennyire fedi egymást, viszont nem nagyon sikerült. A közbeszerzés.hu oldalon csak a nyíregyházi helyszínnel kiírt közbeszerzést találtam meg. Hajdúnánás esetében nem találtam ilyet. A hírekből mind a 2 településen a tanulmány készítőjeként ugyanaz a 2 cég van feltüntetve. A tanulmányok összege ugyanúgy, ugyanakkora összeget tartalmaznak, és ezért lenne az a kérdésem a tisztánlátás érdekében, hogy a Nyíregyházára készült tanulmány fog megvalósulni Hajdúnánáson 65.000.000.000 forint értékben? Ha igen, akkor városunk mi miatt maradt alul Hajdúnánással szemben? Vagy a 2 pályázat 2 különböző fejlesztést takar és csak a híradások kavarták össze a 2 pályázatot? Ha 2 különböző fejlesztést takar, akkor Nyíregyháza esetében van-e arra lehetőség vagy remény, hogy a Nyíregyházára tervezett motorversenypálya a jövőben meg fog valósulni? Köszönöm.

Dr. Kovács Ferenc: (polgármester) Póka Imre képviselő úré a szó.

Póka Imre Tamás: (képviselő) Tisztelt Polgármester Úr, Tisztelt Közgyűlés! A két közgyűlés között történt eseményeknél találkoztunk, azokkal az örömteli hírekkel, hogy több helyen is csatornaépítés és felújítás zajlott a városban. Nem tudunk elmenni az elmúlt hetekben történt özönvízszerű esőzések okozta riadalmak és rengeteg problémák mellett Nyíregyházán. Nem volt ez másképp a Kertvárosban sem, hiszen nagyon sok utca víz alá került. A Fészek utca, a Legyező utca, a Munkás, Rozsnyó, a Pihenő és a Gerely utcán is nagyon sokat kellett ténykedni. A Gerely utca kivételével mindenütt a legnagyobb probléma 8/2-es csatorna befogadóképességének évek óta tartó gondja, és a hidaknak az áteresztő képessége. Most is, ahogy minden évben szokott, ebben az évben is kiöntött, telítődött és a mellette lévő kerteket és tudni illik garázsokat is elöntötte. A lakók miután - a helyszínen többször is kint voltam, - azt a véleményüket fejezték ki, hogy már megint elzárták a Lónyai-csatornát, visszaduzzaszt, és ezért kell nekünk évek óta víz alatt szenvedni. Sajnos nem csak víz alatt, hanem szennyvíz alatt. Felvettem a FETIVIZIG Nyíri szakaszmérnökség vezetőjével a kapcsolatot Kovács Lászlóval, aki megnyugtatott, hogy szó sincs arról, hogy elzárják a Lónyai-csatornát, sőt várják a vizet. Tehát minden azt támasztja alá, hogy a Kertvárosi 8/2-es csatornának a felújítása igencsak nagyon fontos feladattá vált. A Legyező út 1. szám előtt is újra-újra feljönnek, gejzírként tör fel a szennyvíz évek óta, és ez a Pihenő utcán is megtörtént. Szeretném megköszönni ezúton a NYÍRVV munkatársainak azt a segítségét, illetve a tűzoltóságnak azt az áldozatos munkáját, amellyel segítették a problémák elhárítását, hiszen már életveszélyes helyzeteket kellett elkerülni. Például a Gerely utcán is, ahol a villanykapcsolót elérte majdnem a víz- és már nem először kellett a tűzoltóságnak is besegíteni. A NYÍRVV, látva a problémát, további szikkasztó árkokat ásott és próbáltak segíteni a Gerely utcai problémán, ami úgy tűnik, hogy egyelőre nem tud 100%-os lenni. Valószínű, hogy vízátemelők megvalósítására lesz szükség. Visszatérve a 8/2-es csatornára, az lenne a kérdésem, és ezt alátámasztja, hogy nemrégen a Kassa utcai Óvoda vezetője áthívatt az óvodába, hogy nézzem már meg, mert omlik a csatornának a partja. Leomlott. Most már veszélyesnek tűnik. Valóban, amikor kiönt, tovább lazul a talaj, tehát mindenképpen nagyon fontossá válna a 8/2-es csatornának a felújítása. Én informálódtam az illetékes

hivatalnál, önkormányzatnál. Tudom, hogy vannak előkészített munkálatok, vannak elképzelések, tanulmányok a csatorna felújítását illetően, sőt záportározók létesítésére. A kérdéseink arra irányulnak, hogy ez vajon milyen ütemben, milyen gyorsan tud majd megvalósulni? Hiszen valóban jogos igénye ez a Kertvárosiaknak. Köszönöm szépen!

Dr. Kovács Ferenc: (polgármester) Nem látok több kérdezőt, akkor válaszolnék a kérdésekre. A MotoGP pálya. Ez teljesen 2 különböző projekt, tehát itt Nyíregyházára elkészült a megvalósítási tanulmány, itt salak, gokart, rally, driftelés lett volna. A MotoGP is ezzel párhuzamosan ment, de ez nemzetközi szervezetekkel való tárgyalások eredményétől is függ. Végül a tudomásom szerint a kormány sikeresen tárgyalt, tehát ez a MotoGP megvalósulhat. Azért esett Hajdúnánásra a választás, hogy elsősorban Nyíregyháza, Debrecen, - ugye a szálloda kapacitás és egyéb kiszolgáló szükséges - még Miskolc is vagy Hajdúszoboszló is, illetve itt a nyíregyházi térségben is vannak kapacitások. Láttuk, hogy a rally versenynél is teljesen megtelt. Ez sokkal nagyobb pálya igényű, ez a MotoGP, viszont ez csak motorversenyekre és az ehhez kapcsolódó egyéb programokra készül. Ott egy állami tulajdonú terület áll rendelkezésre, valamint - ez sokkal zajosabb - arra a pályára, arra a területre, pontosabban, ahol tervezés volt (a Nyíregyházi autót a sportcentrumra, arra nem lehetett volna megvalósítani ezt a MotoGP pályát), tehát teljesen különböző a 2 beruházás jellege. Viszont én azt gondolom, hogy ez Nyíregyházának a turisztika szempontjából és a sportturizmus - elkezdtük a rallyval - ez egy jó helyszín lesz, sok lehetőséget ad. Hiszen azért Hajdúnánás Nyíregyházához van a legközelebb. Póka képviselő úr felvetését – csapadékvíz, özönvízszerű esőzés, mondja - valóban, de most is voltak, hogy az utóbbi években már egyszer-kétszer megjelent ez az időjárás, amikor egy nap vagy néhány óra alatt néhány hét vagy néhány hónap csapadékvíz mennyisége esik le. Ezt nincs az a rendszer, amely tudja kezelni. Nemcsak Nyíregyházán, máshol sem. Azért én nem dramatizálnám ennyire a helyzetet, mert eleve emlékszem, hogy 2010/11-ben hónapokig - nem egy fél nap, hónapokig - álltak víz alatt utcák, mentők nem tudtak bemenni. Akkor indítottuk, '11-ben azt a csapadékvíz fejlesztési programot, ami először egy diagnózis készítéssel, helyzetértékeléssel kezdődött. Erre, ennek alapján egy koncepció és nyertünk több pályázatot, több milliárdos fejlesztés valósul meg a most jelenlévővel, Csemete utca Nyulas-tói csatorna is. Természetesen nem állunk le, folytatni szeretnék majd ezt. Az elmúlt hetekben komoly program, projekt előkészítő munka folyt itt a Városházán, külső partnerekkel is, annak érdekében, hogy a 2021-27-es EU költségvetés adta lehetőségekhez legjobban felkészüljünk. Ezt még nem látjuk, mert még a kormány és az EU között sem jött létre ez a megállapodás - várhatóan év végéig megtörténik - és jövő év elejére várhatóak azok, amikor tudjuk azt, hogy milyen beruházásokhoz, milyen feltételekkel, milyen pályázati kiírások lesznek. Természetesen ezt hozzuk majd ide a közgyűlésre, mint ahogy az elmúlt években is. Negyedévente mindig készült egy tájékoztató anyag a tisztelt Képviselőknek, hogy lássák, hogy előkészület alatt lévő, folyamatban lévő, tehát különböző kategóriákban a tájékoztatások mindig bejöttek a közgyűléshez a fejlesztési projektjeink. Mai ülésünkön is több ilyen napirendünk van. Hozzászólni, kíván-e valaki ehhez a tájékoztatóhoz? Nem érkezett jelzés, akkor az 1/b napirendi pontra térnénk át. A két közgyűlés között nagyon sok polgármesteri határozatot kellett meghozni, ezek egy része a Közgyűlés hatáskörében eljárva, egy része a bizottságok hatáskörében eljárva, egy harmadik része pedig saját hatáskörben történt. Erről egy nagyon részletes anyagot kaptak az előterjesztésben a tisztelt képviselők, természetesen amellett, hogy közgyűlést nem tudtunk tartani, több konzultáció volt a városvezető frakcióval, de az ellenzéki frakcióval is. A veszélyhelyzet megszűnt, és ezúton is szeretnék mindenkinek köszönetet mondani, aki munkájával hozzájárult a sikeres, eredményes védekezéshez és a lakosság ellátásához. Az önkormányzati intézmények kiemelt járványügyi feladatokat ellátó dolgozóinak július 3-án, - következő hét pénteken - egy ünnepség keretében mondunk köszönetet a felelősségteljes hozzáállásukért és munkájukért. Nagyon sokan nagyon komoly munkát végeztek annak érdekében, hogy minden a legnagyobb rendben legyen. Megnyitom a vitát az 1/b napirendi pontra. Van-e valakinek kérdése a tájékoztatóhoz?
Hozzászólni, kíván-e valaki? Vassné Harman Gyöngyi képviselő asszonyé a szó.

Vassné Harman Gyöngyi:(képviselő) Tisztelt Polgármester Úr, Tisztelt Közgyűlés! Én csak a köszönetemet szeretném kifejezni mind az óvoda dolgozói, mind pedig az óvodába járó gyermekek szüleinek a nevében. Egyúttal egy-két mondatban, nem hosszan szeretném elmondani, hogy hogyan éltük meg mi az óvoda bezárást a pandémia alatt. Köszönik a szülők Polgármester úrnak, hogy Nyíregyháza város mindvégig biztosította a gyerekek felügyeletét, és mindvégig óvodapedagógusokkal, a törvényi előírások szigorú betartásával. Minden dolgozó szülő saját döntése alapján kérhette gyermeke óvodai ellátását. Nagyon rövid idő alatt megoldották a gyermekek étkeztetését is. Minden óvodába beíratott gyermek, és mindez igaz az általános iskolásokra is, igényelhetett étkezést függetlenül attól, hogy szociálisan rászorult-e. Úgymond a jobb anyagi helyzetben lévő családok gyermekei számára is megvolt a lehetőség. Minden egyes szülőt külön tájékoztattunk erről, és a visszajelzéseket rögzítettük. Tájékoztattuk arról is, hogy döntését bármikor megváltoztathatja - erre volt is példa. Volt, aki először nem kérte, aztán mégis. Az étkeztetést nagyon rugalmasan és az igényekhez igazodva sikerült megoldani. Osztó pontokon vették át a szülők, és az óvodák vállalták az átvételi elismervények aláíratását, nagy felelősséggel az előírásokhoz igazodva. Az osztópontokon való átvétel rugalmas volt abban a tekintetben is, hogy a szülő kérhette, hogy az egyik osztópontról a másikra helyezzék át. Különös gonddal és figyelemmel voltak a külterületeken élő gyermekekre, itt a tanyagondnoki szolgálat munkatársai házhoz vitték az ételt. Itt szeretném megköszönni az ő munkájukat, hiszen rendkívül felelősségteljesen végezték ezt a nehéz feladatot, és tényleg nagyon nagy munka hárult rájuk. Most pedig a dolgozók nevében szeretném elmondani, hogy a 4 székhely vezetője folyamatosan tartotta a kapcsolatot a fenntartóval, minden fontos információt haladéktalanul továbbítottak a vezetők részére, amit az operatív csoport előírt. A tájékoztatás precíz, pontos és gyors volt. A szabályok továbbadásával együtt biztosították a feltételeket, gondolunk itt az egészségügyi szabályokra, amihez kézfertőtlenítőt és más védőeszközöket is biztosítottak, segítséget, tájékoztatást adtak. Az óvodában a járvány ideje alatt állandó volt a munka, a vezetői team is tartotta a kapcsolatot még hétvégén is. Az ügyelet március 16-ától folyamatos volt, egyetlen gyermek sem volt elutasítva, akik indokoltan kérték az óvodát. Köszönet a szülőknek, akik megértették a helyzet súlyát, és igyekeztek ettől függetlenül gondoskodni gyermekeik elhelyezéséről, többségben. Az óvodapedagógusok online tartották a kapcsolatot a családokkal, szülőkkel és a gyermekekkel. Mindenhol működnek zárt csoportok, ahol tovább folyt az oktató-nevelő munka. Fejlesztő feladatokat, verseket, énekeket, ötleteket adtunk a szülőknek ahhoz, hogy a gyermekeiket hogyan tudják lekötni ezen idő alatt. Nyilvános oldalakat osztottunk meg és javasoltunk a számukra. Ezt tettük akkor is, amikor szabadságon voltunk. Külön köszönet Polgármester úrnak, hogy biztosította számunkra a fenntartóval való kapcsolatot és partnerséget. Nagyon fontos, hogy minden dolgozó megkapta teljes fizetését. Igaz, hogy kivettük a szabadságunkat, de erre volt is mód és lehetőség. Nem csökkentett bért kaptak, - mint sok helyen fordult ugye elő az országban - és minden intézménynek az Önkormányzat közötti korrekt, jól szervezett együttműködését mutatja és köszönjük szépen ezt a segítséget.

Dr. Kovács Ferenc: (polgármester) Köszönöm szépen. Lövei Csaba képviselő úré a szó.

Lövei Csaba: (képviselő) Tisztelt Polgármester Úr, Tisztelt Közgyűlés! Tisztelt Jelenlévők! Én egyelőre maradnék a kérdéseknél, de ha már elhangzott a köszönet, akkor én magam is az ellenzék nevében is megköszönném mindazoknak, akik egy teljesen új élethelyzetben nagyon sokat tettek a nyíregyháziakért. Nyilván a védekezést összefogó vezetőknek is, de elsősorban azoknak az embereknek, akik a frontvonalba végezték, az egészségügytől kezdve az oktatáson át, a szociális ellátásig a munka dandárját. Két kérdésem lenne. Az egyik az, hogy nyilván egy ilyen védekezés, mint mindenütt tudjuk, nem kevés pénzbe került. Kérdezném Polgármester urat, hogy lát-e bármilyen lehetőséget arra, hogy a védekezés költségeire bármilyen kormányzati összeg érkezhet a városba? Van-e erre törekvés és van-e erre remény? Ehhez kapcsolódóan pedig kérdezném, az nyilván mindenki előtt ismeretes, hogy bizonyos Önkormányzati bevételeket elvont a kormányzat. Jelesül az idei évre a gépjármű bevételt és még a következő évekre is. Ez milyen nagyságrendű, összegszerűen mennyiben érinti Nyíregyházát idén és a következő években? Illetve egyrészt jogosan, másrészt az utóbbi hetekben már inkább problémákat okozva bevezetésre került az ingyenes parkolás. Nyilván ez is egy jelentős

összeget vett ki a parkolót üzemeltető nyíregyházi cég és így áttételesen a város kasszájából. Erre is kérdeznék, hogy ez milyen összegben érintette a bevételeket? Köszönöm szépen!

Dr. Kovács Ferenc: (polgármester) Köszönöm szépen. A kérdésekkor, amikor ezt kérdeztem, még nem volt kérdés. Tehát természetesen válaszolunk, a hozzászólásoknál tartunk. Lövei képviselő által felvetett kérdésekre a válasz egyébként a mai ülésünk előterjesztéseiben maradéktalanul szerepelt, de akkor itt konkretizálom. A gépjárműadó az 448.000.000 forint összegben érinti az önkormányzatot, az ingyenes parkolás pedig, - ez július 1-ével megszűnik - 3 hónapra mintegy 95.000.000 forint. Az ingyenes parkolás megszüntetését én május 15.-20.-a között kezdeményeztem az MJVSZ-en keresztül, de aztán ez a kormányzati döntés született, hogy akkor július 1.-gyel, mint tudjuk. Ugyanakkor én azt gondolom, hogy nem torzíthatja képet, ha egy-egy szálat veszünk ki ebből, hiszen például -ugye mi a TOPOS beruházásainkat szinte teljes körűen megvalósítottuk, - de ezt úgy tudtuk végrehajtani, véghez vinni, hogy közben 2.450.000.000 plusz költség jelentkezett. Eredetileg ezek 100%-os támogatású pályázatok voltak, de ezek a tervezői költségbecslések és a beadott pályázatok is ehhez igazodtak, ezek általában '15-'16 végéig készültek. Például a '19-ben végzett beruházásoknál abban a helyzetben voltunk, - de mi erre felkészültünk, - hogy vagy lefújjuk a fejlesztések egy részét, de akkor azzal szembesülünk, hogy a korábban előkészítésre, esetleg kisajátításra, tervezésre fordított költségeket vissza kell fizetni, vagy megvalósítjuk, - és mi ezt választottuk, - de akkor vállalnunk kell a plusz költségeket. Ezek mind szükséges, a város szempontjából már régóta - sok esetben - régóta várt beruházások voltak, például a Kertvárosi útfejlesztés stb. Örökösföld, egyebek. Én azt gondolom, hogy ez volt a helyes döntés így utólag is, hogy megvalósítottuk, és kértük a kormánytól a plusz költségek részbeni vagy egészbeni megtérítését. Erre már született egy pozitív döntés, ezzel párhuzamosan az elmúlt hetekben 302.000.000 forintot visszakap az önkormányzat. Ez körülbelül 6 pályázatból áll össze, ezekkel a támogatási szerződések is aláírásra kerültek, és szerintem július-augusztusban a számlánkon lesz a pénz. Illetve van egy következő tétel, amely 104.000.000 Ft, erre már elkészült az igazságügyi szakértői vélemény, amit kér a PM - és ezután születik döntés. Én azt gondolom, hogy jó esélyünk van arra, hogy ez a forrás is pozitív döntéssel hozzánk kerül majd. Ezt a pozitív döntést július végéig várom. Természetesen ebből a 2 milliárd 450 millióból mi megyünk tovább. Ez is hozzá tartozik a képhez, de nem arról van szó, hogy a kormány most itt - tudom, hogy van ilyen ellenzéki megfogalmazása, hogy az önkormányzatot lehetetlenné téve elvonja, - ugyanakkor ez egy olyan helyzet volt, ami egy önkormányzati szolidaritást is igényelt. Nyilván voltak plusz költségek is. Én azt gondolom, hogy erre is van esély, viszont látnunk kell, hogy most a kormány a munkahelyek védelmével foglalkozik, tehát erre irányul a veszélyhelyzet után a munkánk döntő része, hogy hogyan lehet olyan helyzetet teremteni, hogy a munkahelyek megmaradjanak, illetve akik elveszítették a munkahelyüket, azoknak legyen új munkahelyük. Tehát most még én úgy gondolom idő előtti ez a kérdés, de én arra számítok, hogy ezen a területen is lesznek pozitív változások. Lengyel Máté képviselő úré a szó.

Lengyel Máté: (képviselő) Tisztelt Közgyűlés! Köszönöm a szót. Lövei Csaba képviselőtársam megemlítette a parkolás helyzetét. Július 1-ével megszűnik az ingyenes parkolás, és a lakosság részéről több megkeresés is érkezett felém, illetve úgy tudom, hogy több képviselőtársam felé is, hogy mindazok, akik a parkolóbérleteket a járványidőszak, a veszélyhelyzet előtt megvásárolták, azok számíthatnak-e a parkoló bérlet időtartamának meghosszabbítására, vagy nem? Ezzel kapcsolatban kérném Polgármester úr véleményét. Köszönöm.

Dr. Kovács Ferenc: (polgármester) Köszönöm. A NYÍRVV képviselőjét, Petró Árpád ügyvezető igazgatót kérem, hogy válaszoljon erre a kérdésre.

Petró Árpád:(NYÍRVV Nonprofit Kft. ügyvezető-igazgatója) Tisztelt Polgármester Úr, Tisztelt Közgyűlés! Tisztelt Képviselő Úr! A kérdés felvetődött nemcsak Nyíregyházán, országos viszonylatban is több megyei jogú városban. Tulajdonképpen még országos viszonylatban sem dőlt el, hogy ezt a kérdést

milyen formán kellene kezelni. Természetesen vizsgáljuk annak a következményét, hogy esetlegesen meghosszabbítanánk a szerződéseket, de végső döntés még nem született ebben. Köszönöm.

Dr. Kovács Ferenc: (polgármester) Köszönöm szépen. Babosi György képviselő úré a szó.

Babosi György:(képviselő) Tisztelt Polgármester Úr, tisztelt Képviselő-testület! Jelenlévő Lövei Csaba képviselőtársam egyik mondata ébresztett bennem egy gondolatot, és a gépjárműadóval kapcsolatban eszembe jutott az iparűzési adó, amit jövő május 31-ig kitolt a Kormány, hogy elég addig befizetni. Tervezzük-e azt, hogy a Nyíregyházán lévő nagy cégek, akikkel jóban van az önkormányzat, megkeressük őket, hogy ha tudnák, akkor még ebben az évben oldják meg ezt az iparűzési adó kiegészítést? Mert már ez hiányozni fog a mi költségvetésünkből, ami szerény számításaim szerint 100 milliós, de lehet, hogy még milliárdos összeget is elér. Köszönöm.

Dr. Kovács Ferenc: (polgármester) Kérem Dr. Kása Brigitta aljegyzőasszonyt válaszoljon a felvetésre.

Dr. Kása Brigitta: (aljegyző) Köszönöm a szót Polgármester Úr! Tisztelt képviselő úr, tisztelt közgyűlés! Egy kicsit pontosítanék, tehát a 2019. évi helyi iparűzési adóbevallás és befizetés határidejét szeptember 30-áig tolta ki egyébként a kormány. A költségvetés megalapozásához vonatkozó törvénytervezet tartalmazza az adóelőleg feltöltésre vonatkozó szabályokat. A cégek, a nagy cégek a TOP100 adózónk, az most is nagyon pozitívan állt ebben a járvány helyzetben is ahhoz, hogy a bevallásaikat és a befizetéseiket megtegyék. Folyamatos kapcsolatban vagyunk velük, és a likviditást nézve, amennyiben szükséges erre vonatkozóan további egyeztetéseket fogunk ezzel kapcsolatban megtenni. Ez egy átmeneti likviditási problémát jelenthet, de a jövő évi költségvetés tervezésénél az egy későbbi folyamat lesz. Köszönöm szépen.

Dr. Kovács Ferenc:(polgármester) Köszönöm. Ehhez csak annyit tennék hozzá, hogy a veszélyhelyzet alatt is több találkozónk volt, én is részt vettem több ilyen konzultáción, amit a cégekkel folytattunk. Különböző kategóriákban nagy foglalkoztatók, és nyilván nagy adófizetők közepes, illetve kisebb vállalkozások. Ez a helyesbítés elhangzott. Lövei Csaba képviselő úré a szó.

Lövei Csaba: (képviselő) Tisztelt Polgármester Úr, tisztelt Közgyűlés! Tisztelt Jelenlévők! Köszönöm szépen Polgármester úrnak a kimerítő válaszát, hogy elmondta és ezzel magam is egyetértek, hogy mi van a mérleg egyik, és mi a másik serpenyőjében. Nos a pozitív serpenyőben van és meg szeretném köszönni azt, hogy több folyamatban levő vagy előkészített beruházás elindult, illetve folyik Nyíregyházán. Ilyenek a Család utcai 2 körforgalom, és ilyen a napokban elindult Örökösföldi körforgalom építése. Mint a terület képviselője azt megköszönném az illetékeseknek, hogy az ott meglévő és kialakult problémákat a járványhelyzet ellenére megoldották, és eljutottunk oda, hogy elindulhatott ez az építkezés. Mindannyian tudjuk, hogy nagyon sok vita volt e körül, ugyanakkor ez a város közlekedési szerkezetét, tömegközlekedését érintően egy fontos beruházás. Én azt tudom mondani most is, hogy mindenkinek, akinek ez helyben problémát okoz, felül kell ezen emelkedni és látható, hogy mind a város, mind magam is, mint helyi képviselő, ha még a kivitelezés vagy a megvalósítás után itt bármilyen gondja, problémája van valakinek, állunk rendelkezésre és igyekszünk megoldani, de ez egy nagyon szükséges beruházás. Hiszen, mint ahogy mondtam, alapvető közlekedési útvonalakat és tömegközlekedési útvonalakat érint, úgyhogy még egyszer örömömet fejeztem ki, hogy ez a járványhelyzet ellenére olyan helyzetbe jutott, hogy elindulhatott a beruházás ugyanúgy, mint ahogy más beruházások is. Ez ugye a mérleg másik serpenyője, ahogy Polgármester úgy fogalmazott. Köszönöm szépen.

Dr. Kovács Ferenc: (polgármester) Így van örülök, hogy képviselő úr ezt mondta, észrevette és elismerte ezt a munkát. Ez valóban a veszélyhelyzet alatt egy intenzív munkát is jelentett. Én azt mondom, hogy sose se legyen rosszabb korszaka Nyíregyházának, hogy a veszélyhelyzetben például egyszerre 3 körforgalmat tudunk építeni. De a csapadékvíz beruházás folyik, az utolsó óvoda felújítás, elkészült a Kállay kúria, mindenki láthatja a Szindbád mellette gőzerővel folyik, őszre kész lesz. A 2 park felújítása megkezdődött és egyébként emellett már látható, mert kivitelezés alatt álló munkák mellett nagyon sok olyan, - de erre céloztam is - munka folyik, ami következő projektek előkészítését jelenti. Jeszenszki András frakcióvezető úré a szó.

Jeszenszki András: (képviselő) Tisztelt Polgármester Úr, Tisztelt Közgyűlés! Az első szó, az első mondat az valóban a köszöneté kell, hogy legyen. A köszöneté azoknak, akik a frontvonalban, az első vonalban küzdöttek ebben a néhány hónapban, természetesen az egészségügyi dolgozókra gondolok. Legyenek ők a kórház dolgozói, vagy legyenek az egészségügyi alapellátásban dolgozók, vagy legyenek éppen a szociális szférában tevékenykedők, hiszen rajtuk múlt az, hogy amit sokszor együtt is megbeszéltünk egyébként a politikai egyeztetéseken, hogy a sötétre színezett területből, ahogyan látható volt, Szabolcs- Szatmár-Bereg megy a fertőzöttséget szempontjából szépen lassan, és talán nem is olyan lassan egyre gyorsabban világossá vált ez a terület, ami azt mutatta, hogy felelősségteljes tevékenység folyt a megyében, a városban. Felelősségteljes tevékenység folyt mindenhol, aminek része volt abban, hogy a veszélyhelyzetben ilyen jelesre vizsgázzon egyébként Nyíregyháza. Természetesen nagyon fontos megköszönni nemcsak az egészségügyben, a szociális területen dolgozóknak, hanem mindenkinek, aki akár az Operatív Munkacsoport révén, Dr. Kása Brigitta jegyző asszony segítségével, de egyéb más területeken is, az intézményekben, a vállalkozásokban és mindenhol, ahol valamilyen módon felelősséget, terhet, segítségnyújtást vagy bármi egyebet vállaltak, hogy ez a veszélyhelyzet valóban a lehető legkisebb károkkal érjen véget Nyíregyházán is. Nagyon fontosnak tartottuk azt az ellenzék képviselőiként és az ellenzéki szervezetek tagjaiként, hogy kivegyük a részünket, és a lehetőségeink szerint segítséget nyújtsunk. Segítettünk abban, hogy valóban, ahogy a látható, 27 közgyűlési, 56 bizottsági, 34 egyéb határozatban és minden egyéb olyan másban, amelyben az egyeztetésben részt vehettünk. A segítségére legyünk a városvezetésnek abban is, mert ez nem a politikai csatározások, és nem a politikai viták ideje volt, hiszen segítettük mi is a lakosság hiteles, folyamatos tájékoztatását a magunk eszközeivel. Segítettük azt, ami bár nem pozitív dolog, hiszen szükséges rossz volt, a bezárásoknak, a különböző szolgáltatások szüneteltetéseknek a gördülékenyebb végrehajtását, ami nyilvánvalóan senki számára nem volt öröm, de az eredményes védekezésnek része volt, legyen szó például a konditermekről, erre biztosan emlékszik aljegyző asszony is. Vagy éppen tanácsokkal segítettük a tömegközlekedés újjászervezését, dr. Ujhelyi János komplex egészségügyi javaslatcsomagot tett. Nagyon sok olyan lépésünk volt nekünk is, amelyeknek egyébként a befogadásához viszont mi szeretnénk köszönetet mondani a városvezetésnek, mert ebben operatív módon tudtunk mi is együttműködni. Természetesen a szövetség szervezetei, pártjai is kivették a részüket abban, hogy könnyítsünk az emberek terhein, akár legyen szó egészségügyi eszköz ajándékozásról vagy éppen fertőtlenítő eszközök, tartós vagy éppen rövidebb ideig eltartható, de mégis a mindennapokat segítő élelmiszereknek az adományozásával, maszk adományozással vagy éppen azért, mert valaki nem tud hozzájutni, akkor sütemény adományozással. Nagyon sok olyan területet próbáltunk mi is megragadni, ami segítette a városlakókat a veszélyhelyzet könnyebb elviselésében. Végezetül azt szeretném még megfogalmazni, hogy ha összességében értékeljük ezt a néhány hónapot, akkor azt mondhatjuk, hogy Nyíregyháza lakossága jelesre vizsgázott ezekben a hónapokban, és jelesre vizsgáztak azok mindannyian, akik szerepet vállaltak ebben a tevékenységben. Büszkék lehetünk arra az együttműködésre, amelyben Nyíregyháza történelmi hagyományainak megfelelően most is példát mutatott. Büszkék lehetünk erre az együttműködésre, és én azt gondolom, hogy ami talán nagyon fontos üzenet lehet, akár a mai napra közgyűlésre is, de rövid vagy hosszú távra is, hogy a politika fel tudott nőni Nyíregyházán ahhoz, hogy egy ilyen helyzetben félretegyük a nézeteltéréseiket, félre tudtuk tenni a vitákat, és félre tudtuk tenni azokat a vélt vagy valós sérelmeinket, amelyek nyilván mindkét oldalon megvannak azért, hogy Nyíregyháza érdekében együtt tudjunk felelősséget vállalva tevékenykedni. Köszönöm szépen.

Dr. Kovács Ferenc: (polgármester) Köszönöm. Dr. Adorján Gusztáv frakcióvezető úré a szó.

Dr. Adorján Gusztáv: (frakcióvezető) Tisztelt Polgármester Úr, tisztelt Közgyűlés! Folytatnám frakcióvezető társamnak a gondolatait a köszönettel kapcsolatosan. Én most könnyű is, meg nehéz helyzetben is vagyok, hisz mint kormánypárti képviselő azt kell, hogy mondjam, hogy egy nagyon komoly és nagyon hatásos összefogás eredményeként jutottunk el oda, ahová eljutottunk. Mint kórházvezető is nagyon sok tapasztalatot szereztem ebből, ezzel az összefogással kapcsolatosan. Szeretném megköszönni a Fidesz-KDNP frakció nevében Polgármester úrnak, aljegyző asszonynak, a polgármesteri hivatal minden dolgozójának, illetve minden nyíregyházinak azt a példás helytállást, amit biztosítottak. Mindig az egészségügyi dolgozókat említik első helyen, ez nagyon jól esik nekünk és természetes dolog is, de mindig szoktam mondani, hogy egy kórházban, egy egészségügyi ellátáshoz nagyon sok külső tényező jut. Gyakorlatilag azokra az emberekre, akik behozzák az embereket dolgozni, tehát itt egy nagyon egyszerű példát mondok, köszönöm, köszönjük azoknak is, akik ez biztosították. Köszönjük azoknak, akik a veszélyhelyzet ideje alatt, példát mutatva, saját egészségüket is kockára téve a különböző anyagellátásokba részt vettek, hozták be a kórházba különböző eszközöket. Én azt gondolom, hogy az a közös összefogás és közös gondolkodás, ami itt az önkormányzat részéről elindult. Hála Istennek ezt büszkén és köszönettel elmondom az ellenzéki képviselőknek is, hogy fogékony talajra hullott, hisz számtalan egyeztetésen vettünk részt Polgármester úrral. Én személy szerint is olyan, akkori, még nem mindig publikus adatokkal is elláttam a képviselőket, amely arra ösztönzött bennünket, hogy komolyan kell venni ezt a járványt. Igen, az első időben Nyíregyháza és Szabolcs megye a 3. helyen szerepelt a fertőzöttség tekintetében, aztán szépen átalakult. Most büszkén és köszönettel mindenkinek, amit elmondtam. Köszönettel jelenthetem azt is, mondhatom azt, hogy jelen pillanatban Szabolcs-Szatmár Bereg megye, az a 3 megye az országon belül, ahol hála Istennek COVID történet miatti haláleset nem fordult elő. Azt gondolom mai napig, tehát jelen pillanatban az a munka, amit itt végeztek az itt lakók, az azt gondolom, hogy dicséretre méltó és egy nagyon nagy hála és nagyon köszönet illet mindenkit. Rengeteg támogatást kaptunk és rengeteg támogatást kapott az egészségügyi intézményrendszer, köszönve az Önkormányzatnak Polgármester úr segítségével. A két közgyűlés között lehetett is látni azokat az adományokat, azt gondolom, hogy ez, mind azt jelenti, hogy igen, Nyíregyháza többet ad és nemcsak mi, a Nyíregyháza lakosok is többet akarnak adni. Én fölírtam magamnak egy szót, hogy összefogó szeretet indította ezt el. Higgyék meg, hogy rengeteg ember van politikai hovatartozástól függetlenül, akik segíteni akartak. Én ezt tartom a legértékesebb dolognak, hisz a mi közös városunkért, közös egészségügyünkért, közös embereinkért, a közös jövőnkért adták ezt a hihetetlen áldozatot. Itt kis pénzektől nagyon nagy pénzekig előfordultak, de azt gondolom, hogy itt ilyenkor azt kell lássuk, azt a tényt, hogy én szeretnék adni és szeretnék segíteni. Én még egyszer nagyon köszönöm minden adományozónak, nagyon köszönjük azt a hozzáállást, azt a fegyelmezettséget, ami nélkül egyébként az egészségügy nem tudta volna ezt megoldani, ha nincs meg az a fegyelmezettség, amit itt a városlakók és a megyében lakók is tulajdonképpen biztosítottak. Azokat a nem szeretem rendelkezéseket – mert voltak nem szeretem rendelkezések, - amelyeket nekünk végre kellett hajtani az egészségügyi intézményen belül, ők ezt, zokszó nélkül megértve a helyzetet, és megértve azt a helyzetet is, hogy most még nincs ez teljes mértékben lezárva. Tehát egy veszélyhelyzet elmúlt, de most még azért meg van egyfajta veszély állapot, amit ugye lehet látni a napi sajtóból, olvassuk, akár bekapcsoljuk a rádiót, vagy bármi híradást, még itt van közöttünk. Tehát még egy megfelelő alázattal egy nagyon nagy köszönet és egy nagy alázattal a jövőt illetően még, hogy fel kell készülnünk arra, ha véletlenül indulna valami, akkor én azt gondolom, hogy mind a városvezetés, mind az egészségügyi intézmény, mind az egészségügyi kormányzat felkészült arra – itt az alapellátás, mindenki, - hogy ha kell, leveszünk egy dossziét a polcról, és tudjuk azt, hogy milyen forgatókönyv szerint kell itt eljárnunk. Én azt gondolom ennek a járványnak rengeteg negatív hatása, de rengeteg pozitív hatása is volt. Azt gondolom, hogy ebből nekünk tanulni kell a jövőt illetően. Még egyszer nagyon szépen köszönöm mindenkinek a segítségét. Isten áldja Önöket.

Dr. Kovács Ferenc:(polgármester) Köszönöm szépen. Kiemelném mind a 2 frakcióvezető által elmondottakat. Tegnap tartottunk erről egy úgymond lezáró sajtótájékoztatót Kása Brigittával, én ott ehhez kapcsolódóan azt hangsúlyoztam, hogy ez a veszélyhelyzet olyan helyzetbe hozott bennünket, amiben még soha senki nem volt. Mindenkinek nehézséget okozott, az intézményeknek, cégeknek, munkavállalóknak, családoknak, gyerekeknek, időseknek. Nagyon-nagyon sikeres volt az az összefogás, együttműködés, amit mindenkinek köszönök és a politikai is. Én azt gondolom, hogy példa értékűen viszonyultak a helyi politikai vezetők, pártok ehhez a helyzethez. Mindenekelőtt a polgármesteri hivatal és az önkormányzati intézményrendszer dolgozóinak szeretném megköszönni, mert itt egy nagyon-nagyon nagy terhelés alatt voltunk, nem egy hétvégén sokan benn voltunk itt a Városházán azért, hogy a szükséges intézkedések arányosan, célzottan, a leghatékonyabban és a leggyorsabban történjenek meg. A nyíregyházi emberek felelőssége, fegyelmezettsége, hozzáállása én azt gondolom, hogy az is példaértékű volt, és én azt szeretném csak mondani, hogy ezt ne felejtsük el. Ezeket a tanulságokat, ezeket a tapasztalatokat és amilyen eredményeket ez hozott, mert a jövőben erre még szükségünk is lehet. Ahogy Adorján frakcióvezető úr mondta, ez abból a szempontból is nagyon jó, hogy már nem lesz idegen ez a helyzet. Vannak, ahogy szokták ezt mondani, jó gyakorlataink, tapasztalataink. Akkor az 1/c napirendi pontra térünk át. Ez a napirendi pont dr. Ujhelyi János, Smid Ferenc, Póka Imre képviselő urak kezdeményezésére került felvételre.

1/c Tulajdonképpen ők a az előterjesztői ennek a napirendi pontnak, viszont az előterjesztést tárgyalta és véleményezte a Jogi, Ügyrendi és Etikai, valamit a Szociális, Egészségügyi és Sport Bizottság. Kérem az elnököket, ismertessék a bizottsági véleményeket. Először Dr. Tirpák György elnök úr.

Dr. Tirpák György: (Jogi, Ügyrendi és Etikai Bizottság elnöke)Tisztelt Polgármester úr, tisztelt Közgyűlés! A Jogi, Ügyrendi és Etikai bizottság az előterjesztők kívánalmának megfelelően megtárgyalta az előterjesztést, és 2 igen, valamint 3 nem szavazat ellenében nem támogatta, és éppen ezért nem is javasolja a határozat-tervezet elfogadását a közgyűlésnek.

Dr. Kovács Ferenc:(polgármester) Köszönöm szépen. Dr. Rákóczi Ildikó elnök asszony.

Dr. Rákóczi Ildikó :(Szociális, Egészségügyi és Sport Bizottság elnöke) Tisztelt Polgármester Úr, tisztelt Közgyűlés! A Szociális, Egészségügyi és Sport Bizottság az előterjesztést megtárgyalta, és 4 igen szavazattal, 5 nem szavazattal nem támogatja és nem javasolja a közgyűlésnek a határozat-tervezet elfogadását.

Dr. Kovács Ferenc:(polgármester) Köszönöm szépen. Az előadókat kérdezem, hogy kíván-e közülük valaki szóbeli kiegészítést tenni? Dr. Ujhelyi János képviselő úré a szó.

Dr. Ujhelyi János: (képviselő) Kedves képviselőtársak, tisztelt vendégek! Nagyon szép jelzőket hallottunk Adorján képviselő igazgató úr kollegámtól, az eddigi helyzet értékelésével kapcsolatban, amit én úgy fogalmaznék összesen, hogy a vészhelyzet kihirdetését visszavonták. A veszélyt nem tudják visszavonni, tehát legyünk továbbra is éberek. Egy olyan időszakot éltünk át, amit nagyon sok jelzővel illettek egyének, vezetők, de ebben a legtöbb esetben a háborús viszonyokra utaló jelzők voltak a leggyakoribban, amik elhangzottak. Őszintén szólva humán beállítottságú emberként, orvosként nekem ez a megfogalmazás nem nagyon tetszett. Sokkal inkább azt gondolom, hogy ez egy emberiesség, a szolidaritás és a szakmaiság főpróbája volt, amit még nagyon sokáig fogunk gyakorolni. Ennek a jegyében láttuk a beszámolót, és végtelenül örülök és nagyon büszke vagyok az országra, a megyénkre, a városunkra, hogy milyen szép eredményeket értünk el. Ez vezetett bennünket, a Szociális Bizottságban dolgozó társaimat arra, - meg az előbb is elhangzott egy néhány szó arról, hogy ki, mit tett, - hogy keressük azokat a lehetőségeket, hogy mit tehetünk még azon kívül, amit egyénileg

megtettünk, mit tehetünk többet. Ilyen értelemben jutott eszünkbe az a bíztatás, amit Polgármester úrtól több alkalommal hallottunk, amikor egy-egy önkormányzati ülésen ugyan nagyszerű ötletek vetődtek fel, de mivel nem volt kellő kidolgozottságú ezért maradt az ötlet szintjén. Polgármester úr arra bíztatott bennünket, hogy tessék előterjesztéssel élni, és azt megtárgyalja a bizottság és majd megtárgyalja az önkormányzat is. Ugyancsak én azt hiszem, hogy minden képviselőtársammal nagyon jó viszonyt ápolok, valakivel baráti viszonyt is, függetlenül attól, hogy melyik oldalon vagyunk. Beszéltem több társammal is, és arra bíztattak szintén, hogy de hozzatok elő olyan témákat, ami az emberek javát, az emberek hasznát szolgálják. Ezt, amit mi most elő hoztunk ilyen célt szolgálna, nem tehettük ezt még hamarabb meg, mert most vagyunk először egy közgyűlésen. Engedjék meg azt, hogy ezt mi őszintén gondoljuk. Azt, hogy szeretnénk valamit és az, hogy ezt a módját találtuk meg, ez egy reális lehetőség anélkül, hogy ezek hatalmas kiadással járnának, egy hozzáállással és egy jogalkotási vagy a város szociális előírásainak a 2015-ös szociális rendeletének egy módosításával jár. A mondandóm lényege az, hogy mi ezt nagyon komolyan vesszük, mégpedig az, hogy ha egy különleges helyzet van, akkor erre különleges módon is kell reagálni. Mi egyetértünk, ne gyakoroljuk. Én magam orvosként nap mint nap adok ki olyan igazolásokat, ami a szociális ellátórendszerre való jogosultsági igazolást kell, tehát én értem, látom, tudom, hogy jól működik a rendszer. De senki nem élte át ezt a helyzetet, ezt a COVID járványt, és itt olyan helyzet adódott a városban és tömegeket érint, amivel soha senki nem találkozott. Legyen ez egzisztenciálisan korábban egy nagyon jó állapotban levő család, vagy legyen-e a másik oldal is? Ezért gondoltuk azt, hogy egy rugalmas, csak a COVID járvány okozta és addig terjedő rendeletmódosítási passzusra lenne szükség, ami az adott élethelyzetek sokféleségét gyorsan, hatékonyan kezeli. Mivel tudjuk, hogy a bevétel nem tökéletes és a forrása az önkormányzatnak korlátos, ezért gondoltuk azt, hogy létezik itt egy kiváló Alapítvány, ez a RÉS a Rászorulók Életének Segítése Alapítvány, amely régóta jól működik. Ennek hogyha egy kellő propagandával a tőkésítését, a befizetett összegek nagyságát sikerülne megemelni, akkor a juttatási lehetősége megsokszorozódna, és ehhez pedig az kellene, hogy az a megállapodás, ami az önkormányzat és a RÉS között megszületett, azt módosítsák aszerint, hogy a tevékenységi köre kibővülhessen, ne 2-3 szolgáltatóra korlátozódjon, hanem többre. Egyébként az alapító okirata pedig lehetőséget kínál más típusú támogatásokra. Ez a cél vezetett bennünket. Meggyőződésem, függetlenül attól, hogy még nem láttam azt, hogy nagy lelkesedés lenne a 2 bizottság minden tagját illetően, hogy a közgyűlés megfontolja ezt a szándékot és értékeli azt a közös munkát, amit mi együtt szeretnénk - ellenzék és vezetői csoport között - megvalósítani az emberek javára. Kiegészítésként ezt szerettem volna elmondani.

Dr. Kovács Ferenc:(polgármester) Köszönöm szépen. Smidt Ferenc képviselő úré a szó.

Smidt Ferenc: (képviselő) Tisztelt Polgármester Úr, tisztelt Közgyűlés! Az elmúlt hetekben, hónapokban nagyon nehéz időszakot éltünk át. A vírustól való félelem az megviselte a testi, a lelki egészségünket, de nagyon sokszor a szociális helyzetünket is hátrányosan érintette. Ennek kapcsán olyan családoknak, olyan személyeknek rendült meg hirtelen a mindennapi biztonsági léte, akinek régebben semmi ilyen problémája nem volt, nem is fordultak semmilyen szociális támogatásért. Ahogy Gulyás Gergely kancelláriaminiszter a március közepi kormányinfón mondta, 100.000-es munkanélküliséggel számolunk, de már csak az a kérdés, hogy hány 100.000-es lesz. Hogyha megnézzük a Központi Statisztikai Hivatal legfrissebb jelentését, akkor azt láthatjuk, hogy a 3 és fél százalékos munkanélküliség 6%-ra emelkedett Magyarországon, köszönhető a csak 6%-ra emelkedés a viszonylag alacsony induló bázisnak. Hogyha megnézzük megyénket ez 8,9 tized százalékos munkanélküliséget jelent. Hogyha lefordítjuk más számokra, akkor azt mondhatjuk, hogy az elmúlt 2 hónap alatt összesen 116 ezerrel nőtt a munkanélküliek száma. Januárban 249.866 regisztrált munkanélküli volt, ez mostanra 425.000 ember, tehát ennyien keresnek munkát. Úgy gondoljuk, hogy ez Nyíregyházára is sajnos begyűrűzött, hogy így fogalmazzak, és itt is nagyon sokan, akinek volt munkája, munkát keresnek. Személyesen is fordultak hozzám, társaimhoz is segítségért emberek, akik hirtelen egyik pillanatról a másikra elvesztették állásukat. Ők nem éltek szociális segélyből, nem is tudják, hogy milyen módja van ennek, hogy kell ezt kérni. Lehet, hogy ha megnézzük az elmúlt évi anyagi helyzetüket, nem

is lennének jogosultak rá. Ezért gondoltuk azt társaimmal, hogy egy olyan segítséget próbálnánk nyújtani azoknak a nyíregyházi lakosoknak, akik kimondottan, bizonyítottan a vírus járvány miatt vesztették el munkájukat, hogy átmenetileg, időlegesen néhány hónapon keresztül, kapjanak valamilyen összegű pénzbeli támogatást míg átvészelik ezt az időszakot, míg beindul a gazdaság és újból munkát tudnak találni. Ezért gondoltuk azt társaimmal, hogy ezt az előterjesztési javaslatot benyújtjuk, és bizakodunk benne, bizakodtunk benne, hogy támogatni fogják Képviselőtársaim is. Köszönöm szépen, ennyit szerettem volna.

Dr. Kovács Ferenc:(polgármester) Köszönöm szépen az előadói kiegészítéseket. Én szeretném a vita előtt leszögezni, hogy én örülök és köszönöm, hogy az ellenzék így áll hozzá konstruktívan, és itt ne legyen félreértés, tehát nem arról van szó, hogy most egy ellenzéki javaslatot nem támogatott a frakció, hanem hogy miért nem. Beszéltem a bizottsági elnökökkel, tehát 2 oka van ennek. Egyrészt igazából az előző hozzászólások is közvetve ezt igazolták, hogy a jelenlegi rendszerünk jól működik, másrészt az előterjesztés tárgya a koronavírus járvány okozta súlyos helyzetbe került lakosok megsegítésére tulajdonképpen egy elvi rendeletmódosítás, hiszen konkretizálni nem lehet, és ehhez az elvi módosításhoz rendelt pénzösszegek. Én azt gondolom, hogy amit Ujhelyi képviselő úr is mondott, hogy ez a párbeszéd, ez a hozzáállás fontos lenne, hogy megmaradjon. Nem biztos, hogy egyből egy rendelet, egy olyan rendelet módosítással jó ezt kezelni, ami egyébként jól vizsgázott, és számtalan lehetőséget ad. Van egy rugalmassága a költségvetésünkbe, ami később módosításba és van egy kellő tartalék, ami én azt gondolom, hogy ezt az évet biztosan - még akkor is, ha őszi 2. hullám lesz, mi számoltunk ezzel - tudja kezelni. Abban már nem vagyok biztos, hogy a jövő évet tudja-e, de még nem tudjuk milyen lesz a jövő év. Még azt sem tudjuk, hogy ezt az évet, hogyan tudja az önkormányzat pénzügyileg zárni. A kormány részéről, ami a munkanélküliségről Smidt képviselő úrtól elhangzott, a kormány részéről most gőzerővel ezen dolgoznak, hogy segítsék a munkahelyek biztosítását a munkanélküliek számára új lehetőségek teremtését. Aminek én azt gondolom, hogy Nyíregyháza is részese lesz, tehát ez itt is pozitívan meg fog jelenni. Tulajdonképpen a kérdés, a helyzet az, hogy nehéz most - és igazán az előterjesztők sem tudták definiálni, - hogy pontosan a sok kötelező, de a mi városunkban már régóta önkéntes, önként vállalt szociális feladatok melyikét kellene, milyen összeggel kiegészíteni. Kérem alpolgármester urat, aki ennek a területnek egy sokkal nálam jobban ismerője, hogy foglalja össze - de röviden - azt, amit én próbáltam felvezetni.

Jászai Menyhért: (alpolgármester) Tisztelt Polgármester Úr, tisztelt Közgyűlés! Nehéz ezt röviden megválaszolni és nem is akarok röviden válaszolni, hanem úgy gondolom, hogy a két előterjesztő együttesen közel 10 percben indokolta az előterjesztést. Én is nagyon örülök az előterjesztésnek, hiszen alkalmunk van arra, hogy a szociális ügyekről beszéljünk Nyíregyházán. Ez ne legyen időkeret problémája. Viszont átugrottunk egy lépcsőfokot Polgármester úr, mert nekem lenne kérdésem. Nem hangzott el. Lehet?

Dr. Kovács Ferenc:(polgármester) Akkor szabályszerűen most akkor a kérdések következnek, utána a hozzászólások. Én azt kérdezem, hogy van-e valakinek kérdése az előterjesztéshez?

Dr. Kovács Ferenc:(polgármester) Akkor Alpolgármester úré a szó.

Jászai Menyhért: (alpolgármester) Köszönöm szépen helyreállt a világ rendje. Tulajdonképpen képviselőtársaim hozzászólásai inspiráltak, hogy kérdést tegyek fel. Két kérdést tennék fel, és azt szeretném, hogyha a 3 előterjesztő külön-külön válaszolna rá. Lesz egy bemelegítő kérdés, illetve egy kettes számú kérdés. A kérdés felvezetéséhez annyit mondanék, hogy Smidt képviselőtársam citálta itt az adatokat, ami hiányzott a bizottsági ülésen. A bizottság ülésen sem az országos adatokra voltunk kíváncsiak, nem országos rendeleteket meg törvényeket hozunk, hanem hogy itt helyben, Nyíregyházán mi a helyzet? Ezzel kapcsolatban egy nagyon örömteli információt osztanak meg Önökkel. Lehet, hogy sokan olvasták. György László államtitkár úr bejelentette, hogy június 15-én egy országos fordulat történt. Elkezdett csökkenni a munkanélkülieknek a száma. Én azt gondolom, hogy

ez a nagyon sok fontos és hasznos eredmény közül kiemelkedik, és egy rettenetesen fontos információ. A bemelegítő kérdésem az úgy szólna és azt kérem, hogy mind a 3-an külön-külön válaszoljanak az előterjesztők, mennyi volt konkrétan 2010-ben Nyíregyházán a regisztrált munkanélküliek száma? Mennyi a regisztrált munkanélküliek száma most jelenleg? A másik kérdés talán még egyszerűbb lesz. Februárban is nagyon fontos szociális ügyeket tárgyaltunk, és azt gondolom, hogy nagyon fontos az, hogy a veszélyhelyzettel foglalkozzunk, de ne essünk ennek a kérdésnek a bűvöletébe, hiszen előtte is volt élet és reméljük, hogy leküzdjük a pandémiát és utána is lesz élet. Konkrétan kérdezném azt, hogy az első lakáshoz jutóknak a rendeletét egyikük sem támogatták februárban. Miért nem támogatták? Miért nem támogatták a névjegyzéket, amely lehetővé tette volna azt, - és a többség lehetővé tette ezt, - hogy a legrosszabb lakhatási körülmények között lakó embertársaink, méltatlak körülmények között lakó embertársaink integrált környezetben tudjanak lakhatáshoz jutni? Köszönöm szépen, ez lenne a kérdésem.

Dr. Kovács Ferenc: (polgármester) Köszönöm. Tehát itt a kérdések az előterjesztőkhöz hangzanak el. Akkor Tirpák képviselő úr hozzászólni akar változatlanul, jó? Jeszenszki András frakcióvezető úr kérdez? Kérem, akkor frakcióvezető úré a szó.

Jeszenszki András: (frakcióvezető) Tisztelt Polgármester Úr, Tisztelt Közgyűlés! Tisztelt előterjesztők! Nekem 4 kérdésem lenne, és egy megjegyzésem majd az előzőleg elhangzott kérdésekhez. A kérdéseim, hogy miért pont ezt a 2 formát választották? Hiszen ugye 2 támogatásról beszélünk. Akár hasonlónak is tűnhet, hogy a rendeletben megfogalmazott segélyezés, illetve a RÉS Alapítvány, de mégiscsak jelentős különbség van közöttük, hogy miért pont ez a 2 változat került bele a rendelettervezetbe? Milyen jellegű megkeresések érkeztek Önökhöz, hiszen ezt mind a ketten említették, hogy érkeztek megkeresések. Milyen típusúak voltak a nehézségeket érintően? Közüzemi vagy egyéb más. A pénzügyi szükségletekre szerettem volna rákérdezni, de erről Ujhelyi képviselő úr beszélt, tehát erre nem térnék ki. Az utolsó, hogy miért tartják fontosnak a RÉS Alapítvány kuratóriumi bővítését? Ez lenne a 4. kérdésem. A megjegyzésem annyi lenne az előzőleg elhangzott kérdésekhez, amit alpolgármester úr feltett, én majd fogok konkrét adatokat mondani. Nem gondolom, hogy egyfajta szótárként bárkinek egy ilyen típusú, adott kérdésre azonnal, ráadásul 10 évre visszamenőleg, fejben, adatokkal kellene rendelkeznie. Az azért beszédes lesz, hogy 2019 12. 20-án mennyi munkanélküli volt Nyíregyházán, 2262. 2020. 5.hó 20-án meg 3758, tehát, hogyha valamivel indokolni szeretnénk azt, hogy ez az előterjesztés miért indokolt, akkor ezek az adatok világosan rámutatnak. A másik kérdés, ami elhangzott, arról majd hozzászólásban, mert ugye az a lakástámogatási rendeletmódosítás azért azt is magába foglalta, hogy ugye 2 dolgot egyszerre szavaztunk és itt azért nem olyan egyszerű volt dönteni. Másrészt pedig ott azért a szakbizottságon kifejtette az ellenzéki frakció minden tagja a véleményét, hogy hova szánna szívesebben első lakáshoz jutó támogatást, de ezt majd hozzászólásban. Köszönöm szépen.

Dr. Kovács Ferenc: (polgármester) Ez egy nagyon nagy terület, ez az előterjesztés is nagyon komplex kérdéseket vet fel, ezért én szükségesnek tartom pontosítani, tehát az előterjesztés nem rendelet módosítási tervezetet tartalmaz, hanem azt tartalmazza, hogy készítsen a szociális osztály egy rendeletmódosító tervezetet, illetve, hogy a polgármester a RÉS Alapítvánnyal való együttműködés megállapodás módosítására írjon alá szerződést. Tehát ezért mondtam én az, hogy ez egy elvi - egyébként én azt gondolom, jó szándékú, tehát nem egy kidolgozott előterjesztés, - ezért is nehéz most vitatkozni, mert itt aztán mindenkinek eszébe juthat bármit. Én mégis azt kérem a tisztelt képviselőktől, hogy nagyon konkrétak legyünk, mert feleslegesnek tartom most ezt a vitát. Én azt gondolom, ahogy elmondtam, hogy a konzultáción megmarad, nem tudjuk, mi jön ősszel, nem tudjuk, hogy a kormányzati intézkedések hatására, ahogy alpolgármester úr is említette, hogy már beindult egy pozitívnak tűnő folyamat. Ez, hogy lesz? Ugye szeptemberben lesz a következő közgyűlés. Tehát ma nehéz ebben a kérdésben okosnak lenni. Ahogy említettem az elmúlt 3 hónapban és én magam is mindig arra törekedtem, hogy ne lihegjük túl se, de ne is várjunk, és mindig célzott, határozott jól előkészített intézkedéseink legyenek. Ez gondolom. Én nem tartom kizártnak, hogy ezt a rendeletet

valamikor indokolt módosítani, most viszont nem látom, hogy miért és hogyan. Vassné Harman Gyöngyi képviselő asszonyé a szó.

Vassné Harman Gyöngyi:(képviselő) Tisztelt Polgármester úr, tisztelt Képviselő Úr, tisztelt Közgyűlés! Én teljesen megértem és emberileg teljesen érthető a segítség iránti igény, de azt gondolom, hogy a város támogatásai mellett számos civil szervezet is nyújtott támogatást, ők már a járvány idején bekapcsolódtak ebbe. Központilag kormányzati és más alapítványok által kiírt pályázatokra tudtak pályázni ezek a szervezetek, nem is kis mértékben. Azt gondolom, hogy ezek azért voltak nagyon jók, mert ezek a szervezetek célzottan a területeken élőket ismerve, az ott élő családokat ismerve tudták ezeket a segítségeket nyújtani. Nagyon sok önkéntessel dolgoznak, és ezek a közhasznú és szociális tevékenységet folytató civilek. Nyíregyházán egyébként egy nagyon-nagyon jól működő civil élet van, számos szervezettel, számos önkéntessel. Én azt gondolom, hogy a célzott segítségnyújtásnak az egyik módja lehet majd a továbbiakban is ezeknek az egyesületeknek és az alapítványoknak a bevonása, hiszen a hatékony segítségnél nagyon fontos a személyes kapcsolat, a személyes ismeret. Én ezt szerettem volna elmondani, köszönöm szépen.

Dr. Kovács Ferenc: (polgármester) Köszönöm. Alpolgármester úr kérdéseket fogalmazott meg az előterjesztőkhöz. Én mégiscsak azt javasolnám, hogy egy ember válaszoljon, mert így belemegyünk, az nem visz sehova nem hoz eredményt. Kérem, hogy valaki válaszoljon a 3 képviselő úr közül ezekre a kérdésekre, és utána én nagyon-nagyon - ugye ez egy keskeny palló, széles vízen keskeny palló, ismerjük a népdalt - ezen a keskeny pallón maradjunk, mert a vízbe esünk. Ez az azt jelentené ebben az esetben, hogy több, mint egy órát is vitatkozhatunk arról, aminek most őszintén nem látom értelmét. Tehát akkor Smidt képviselő úré a szó.

Smidt Ferenc: (képviselő) Tisztelt Polgármester Úr, Tisztelt Közgyűlés! Tisztelt Alpolgármester úr! Természetesen, ahogy itt már többször elhangzott, most én 2010-ből vagy 2008-ból nem fogok tudni mondani adatokat, de amikor az előbb én adatokat soroltam, akkor nem azért soroltam az adatokat, hogy kezdjük el összehasonlítani a korszakokat, hogy mikor, mi volt a munkanélküliséggel. Én most azért olvastam fel ezeket az adatokat, vagy mondtam ezeket az adatokat, hogy ahhoz a helyzethez, ami adódott március elejétől, ahhoz mi társult. Tehát kimondottan - és itt politikai elméletektől, ideológiától, pártoktól függetlenül - itt jött egy helyzet, ez okozott nagyon sok család életében törést, ezt mutatják a számok, hogy ugye ez jelen van, jelen van Magyarországon. Én úgy gondolom, hogy jelen van városunkban is. De pontosan, számszerűen nem fogom megtudni megmondani, hogy Nyíregyházán hányan veszítették el az állásukat, azért, mert a vírus miatt mondjuk bizonyos cégek megálltak a termeléssel, elküldték szabadságra dolgozóikat, félállásban foglalkoztatták őket. De azt tudom személyes megkeresések kapcsán, hogy van ilyen, hogy vannak olyan emberek, akik bizony nagyon nehéz helyzetbe kerültek, és jól jött volna nekik ez a segítség. Egy szóval sem mondtuk, hogy a város nem segíti a bajba jutottakat. Segíti, többféle úton-módon segítette, és képviselőtársamhoz szeretnék akkor kapcsolódni, és szerettünk volna beállnia vonalba, hogy Nyíregyháza többet ad. A meglévő mellett szerettünk volna egy kicsit többet adni ezeknek az embereknek, erre az időszakra. Ez volt csak a célunk, semmi más nem volt ezzel, és úgy gondoltuk, hogy ezt megpróbáljuk megindokolni, megpróbáljuk Önöknek is bemutatni, ennyit szerettünk volna. Úgyhogy ennyi az első kérdés. A 2. kérdésre adott válasz pedig, ahogy már frakcióvezető úr is elmondta, ott amikor szavaztunk több mindenről szavaztunk egyszerre, és voltak olyan részei amivel egyet tudtunk érteni, volt olyan része, amivel nem. Ezért lett ez a szavazás vége. A 3. kérdés, ha jól emlékszem Nyíregyházának azon részeinek a felszámolása, amelyek nagyon rossz állapotban vannak, hogy így fogalmazzak, ugye itt a keleti lakótelephez kapcsolódott alpolgármester úr kérdése, hogy nem támogatjuk a keleti lakótelep felszámolását? Mert szerintem ilyenről nem volt szó. Mi többször nyilatkoztunk, hogy igenis mi támogatjuk azt, hogy Nyíregyházán azokon a területeken, ahol áldatlan állapotok vannak, azok szűnjenek meg, és a városképet, hogy így fogalmazzak, ne terheljük ezekkel a régiókkal. Nem részekkel, nem beszélve arról, hogy az itt élő embereknek pedig nyújtsunk segítséget azzal, hogy egy normálisabb, élhetőbb körülmények között tudnak lakni. Tehát fel sem merült bennünk az a gondolat, hogy

konzerválni szeretnénk ezeket a negyedeket. Köszönöm szépen, ennyit szerettem volna mondani.

Dr. Kovács Ferenc:(polgármester) Tisztelt Képviselő Úr! Mindenki, aki még szólni kíván. Maradjunk ezen a keskeny pallón azt javaslom, mert ez elvisz bennünket, mert valóban nem támogatták. Hát én arra is emlékszem, hogy Lengyel Máté képviselő úr szórólapozott, nem szavazta meg. Itt tartózkodtak én úgy emlékszem, vagy nemmel szavaztak, de ebbe ne menjünk bele. Itt most beszéljünk erről, ami most napirend, és még egyszer mondom, tehát Önök nem egy rendeletmódosítási tervezetet dolgoztak és adtak be, hanem egy felvetést, egy határozati javaslat tervezetet, ami arról szól, hogy a koronavírus által nehéz helyzetbe került emberek segítségére valahogy szülessen egy, a jelenlegi szociális rendelet módosítási tervezete, és ennek megfelelően majd a RÉS Alapítvánnyal. Volt egy 3. szál, ami még nem jött be, hogy a helyi vállalkozásokat bíztassuk arra, hogy támogassák adományokkal. Ezt én most nagyon veszélyesnek és nem érezném jó megoldásnak, akkor, amikor az elmúlt hetekben, hónapokban én azt gondolom országosan és példaértékűen a nyíregyházi cégek, ha számszerűsítünk, több, mint 100.000.000 forint értékű támogatást adtak. De a hozzáállás teljesen más. Én magam is folyamatos kapcsolatban vagyok velük, én ezt most nem érzem időszerűnek, különösen akkor, amikor vége a veszélyhelyzetnek. Még egyszer mondom, hogy a szociális rendeletünk és az odarendelt pénzügyi források ott vannak. Tehát még nem mondhatjuk azt, nem tudjuk, senki nem tudja azt mondani, hogy ez nem jó, nem elégséges. Akkor tartsuk napirenden talonban ezt a kérdést, ha oda kerül a sor, nekem ez a javaslatom, de most egyébként miről vitatkozunk? Amikor az első 2 napirendi ponttal teljes volt az egyetértés, tehát ne kerüljünk önmagunkkal is ellentmondásba, átcsúszna arra a területre, ami rossz terület azt gondolom. Egy jó téma és egy jó felvetés. Főjegyző úrnak adom meg a szót!

Dr. Szemán Sándor: (címzetes főjegyző) Köszönöm szépen a szót. Tisztelt Polgármester Úr, tisztelt Közgyűlés! A napirend kapcsán elhangzott az, hogy a járvány kezelése szempontjából a megye nagyon sikeres adatokat produkált. Igaz ez a városra is. Köszönet illeti a város vezetőit, intézményvezetőket, cégvezetőket a képviselő-testület tagjait, a város lakosait és mindenkit, aki ebben részt vett. Polgármester úr nagyon jól összefoglalta ennek a napirendnek a lényegét. Köszönet illeti az ellenzéki képviselőket, hogy jó szándékú kezdeményezéssel éltek, azonban én úgy gondolom, hogy ez a vita mindenképpen szükségtelenné válhat. A jogi helyzet a következő. Az előterjesztés határidőben megérkezett, megfelel a formai szempontoknak, ezért napirend-tervezetre vettük. Volt már ilyen többször is. Polgármester úrnak joga volt a közgyűlés elején eldönteni azt, hogy ezt megszavaztatja vagy esetleg leveszi a napirendről, különös tekintettel arra, hogy a 2 szakbizottságban ez az előterjesztés nem kapott támogatást, tehát nem is lett volna fontos ezt a vitát megnyitni. Ennek az egész előterjesztésnek a lényege és a pozitívuma elhangzott. Arra szeretném fölhívni a figyelmet, hogy ennek az előterjesztésnek az első része arról szól, hogy a helyzetet megvizsgálva a Szociális osztály készítse elő a szükséges önkormányzati rendeletmódosítást. Polgármester úr a veszélyhelyzet idején 2 rendeletet hozott meg az én ellenjegyzésemmel. Olyat, ami ebben a témában született meg. Az egyik pontosan a szociális rendelet módosítása volt, a másik pedig az első lakáshoz jutók támogatásának a helyzetre való modellezése. Ez azt mutatja, hogy pontosan ezt csinálta Polgármester Úr munkatársai segítségével és a mi segítségünkkel, hogy a helyzetnek megfelelően azonnal reagált. Ez azt jelenti, hogy a jövőben is ez fog történni. Az én értelmezésemben ez egy evidencia, hiszen a hivatal szakmai osztályai a megfelelő intézkedéseket előkészítik Polgármester úr és a vezetés felé, tehát ebből vitát nyitni szerintem nem szükséges. A RÉS Alapítvány vonatkozásában pedig elhangzott a támogatás, de az is elhangzott, hogy ennek most jelen helyzetben miért nem lehet egy promt döntési helyzete, és én úgy gondolom, hogy érdemes lenne megfontolni. Majd nyilván Polgármester úr dönt, hogy ezt a vitát mennyire érdemes itt ebben a körben lefolytatni, hiszen a pozitívuma elhangzott ennek az előterjesztésnek, és azok a felvetések is elhangzottak, amiket most megerősítettem, amelyek miatt ezt a döntést vagy nem szükséges meghozni, vagy gyakorlatilag nyitott kapukat dönget, vagy pedig nincs most itt az ideje. Köszönöm szépen.

Dr. Kovács Ferenc: (polgármester) Valóban ez a helyzet, lehetett volna ezt nem napirendi pontra venni. Én azt gondoltam, hogy vegyük napirendre, beszéljünk, de erről már én azt gondolom, eddig túlbeszéltünk. A Szociális Osztály a városban folyamatosan vizsgálja a helyzetet. A 3 képviselő úr a Szociális Bizottság tagjai. Tehát ők első körbe fognak ezzel találkozni. Nem zárkózunk el, ha szükséges a módosítás, de még nem tudjuk, hogy hogyan. Igazán az előterjesztők sem tudják. Ezt most még senki nem tudja. Akkor most miről vitatkozunk? Az eddigi jó hangulatú, jóízű hozzászólásokat, én azt gondolom most egy lejtőn megyünk lefelé. Én azt kérem mindenkitől, hogy itt most 2 kimenete van ennek a dolognak, vagy szavazunk és akkor várhatóan a Közgyűlés elutasítja, vagy az előterjesztők visszavonják, és azt mondjuk, hogy egy olyan döntés született, hogy napirenden tartjuk és később szükséges időben, mert ez a munka folyik. Ezt én azt gondoltam, hogy az ellenzéki képviselők is megismerték és megértették az elmúlt 3 hónap konzultációja alapján. Itt most tényleg nyitott kapu van, de most miről hozzunk rendelet módosítást? Értelmetlennek tűnik most a dolog, úgyhogy akkor megkérdezem az előterjesztőket, hogy ezzel visszavonják, - elég, ha jelzik, hogy igen vagy nem, - vagy akkor szavazás történjen? Visszavonjátok?

Dr. Ujhelyi János: (képviselő) Tisztelt Polgármester Úr, Tisztelt Közgyűlés! Itt össze dugtuk a fejünket és megvárjuk hogy-hogy szavaz a közgyűlés. Szeretném megemlíteni, hogy nem annyira egyszerű kérdésként láttuk ezt, mert pozitív hozzáállás esetén a gyorsaság, a rugalmasság elve érvényesült volna, és mi, a magunk eszközeivel és minden lehetőséggel igyekeztünk volna azt a RÉS alapítványi összeget olyanná varázsolni vagy tenni, amivel érdemi és nagyobb segítséggel tudna szolgálni. Nem láttuk, hogy ez ilyen nehézséget okoz, ugyanakkor a meggyőződésünk megmaradt ebben, és elfogadjuk a tisztelt képviselő társaimnak a döntését.

Dr. Kovács Ferenc: (polgármester) Köszönöm szépen! Akkor én annak reményében, hogy senkiben nem maradt rossz érzés és nem érti félre a helyzetet, lezárom a vitát és szavazásra bocsátom a kérdést. Még egyszer aláhúzom azt, - lezártam a vitát - hogy ez a munka, tehát nincs időveszteség Ujhelyi képviselő úr, mert ez a munka úgy is folyik, tehát a munka elemzés eredménye lesz, ez az egész intézményrendszerrel együtt. Nemcsak a Polgármesteri Hivatal. Először a Szociális bizottság fog találkozni ezzel, és ha kell, akkor azonnal tudunk intézkedni. Egyébként szeptember a következő közgyűlésünk tervezett időpontja, erre a 2 hónapra pedig mindenkit megnyugtatok, a jelenlegi rendszerünk teljes biztonsággal tudja kezelni ezt a kérdést. Jeszenszki András ügyrendivel, parancsolj.

Jeszenszki András:(frakcióvezető) Tisztelt Polgármester Úr, tisztelt Közgyűlés! Tisztelt előterjesztők! Azért nyomtam ügyrendit és nagyon-nagyon rövid leszek, már szerettem volna vitában azért mindenképpen részt venni, mert, hogy erről a 2 támogatási formának a különbségéről és a RÉS-nek a fontosságáról mindenképpen beszélni szerettem volna. Meg arról is, hogy az elfogadása esetén mi egy látható összeggel a frakció nevében az Alapítványnak a számláját is gyarapítani kívántuk volna, hogyha nyilván erre lesz fogadókészség, akkor ezt meg fogjuk tenni abban az esetben, hogy részt tudunk venni az Alapítványnak a tevékenységében. Ha nem, akkor ezzel az összeggel, amit mi ide szántunk, egyéb más módon fogunk szociális támogatást nyújtani itt, a Nyíregyházán lakók számára. Csak arra szerettem volna felhívni a figyelmet, hogy van egy jelentős különbség a rendeleti úton támogatandó segélyezés kapcsán, és van egy rugalmasság, amit az alapítvány nyújtani tud. Tudom, ez nem ügyrendi, erről én szerettem volna beszélni, nem volt rá lehetőségem. Én azt gondolom, hogy nagyon fontos az, hogy a kommunikáció és az együttműködés a város érdekében megmaradjon. Nagyon sajnáljuk azt, hogy ez most hirtelen ilyen módon egy szavazás formájában véget ér. Mármint nem az együttműködés, hanem ennek a napirendnek a tárgyalása, mert érdemi érvekkel szerettük volna megvédeni az előterjesztőinknek az ötletét, javaslatát. Köszönöm szépen.

Dr. Kovács Ferenc:(polgármester) Alpolgármester úré a szó ügyrendivel.

Jászai Menyhért:(alpolgármester) Köszönöm szépen! Tisztelt Polgármester úr, tisztelt Közgyűlés! Úgy tűnik, hogy most itt ügyrendileg bebújtatva szólunk hozzá. Előre bocsátom, fegyelmezetten be fogom

tartani ezt a kérést és nem teszem a hozzászólásomat. Én is alaposan felkészültem, és valóban érvekkel. Picit az okoz bennem rossz érzést, hogy itt írásban le volt adva egy előterjesztés, a bizottságban végig beszéltük, az előterjesztőnek volt módjában. Tulajdonképpen 20 perce beszélnek az előterjesztésről, holott én azt gondolom és ki merem azt mondani és nem gondolom, hogy ezzel ünneprontó lennék, hogy rossz a diagnózis és rossz a terápia. Ne tegyünk erőforrásokat rossz diagnózisba és rossz terápiába. Nem fogom tudni elmondani azt, hogy miért ez az álláspontom, nem feltétlenül kell, hogy egyezzen az önökével, de akkor zárjuk le ezt a vitát és szavazzunk, de fenntartom azt a megállapításomat, hogy nem jó úton ment az előterjesztés. Köszönöm szépen!

Dr. Kovács Ferenc: (polgármester) Jó, akkor arra kérem a tisztelt Közgyűlést, hogy szavazzon arról, hogy vitatkozzunk-e még, vagy lezárjuk a vitát és szavazzunk? Ki ért azzal egyet, hogy zárjuk le a vitát, és utána szavazás következik? Vitatkozzunk-e tovább, ami teljesen értelmetlen, én úgy gondolom és most már méltatlan is. Ez magához a felvetéshez is szerintem. Aki szeretné, hogy lezárjuk a vitát az nemmel szavaz. Kérem szavazzanak!
Szavazáskor jelen volt 22 képviselő.
A Közgyűlés 9 szavazattal, 12 ellenszavazattal, 1 tartózkodással nem szavazta meg, hogy tovább folyjon ez a vita.

Ismét szavazás következik. Itt most 3 szavazás is következik. Először az 1/a, a 2 közgyűlés közötti tájékoztató kisfilm és ahhoz kapcsolódó szóbeli kiegészítés tudomásulvételéről kérek szavazást.
Szavazáskor jelen volt 22 képviselő.
A Közgyűlés 22 szavazattal meghozta az alábbi határozatot:

NYÍREGYHÁZA MEGYEI JOGÚ VÁORS
KÖZGYŰLÉSÉNEK

61/2020. (VI. 25.) számú

h a t á r o z a t a

a két közgyűlés között történt eseményekről szóló tájékoztató, valamint a 40/2020. (III.11.) Kormányrendelettel kihirdetett veszélyhelyzet időszaka alatt Nyíregyháza Megyei Jogú Város Polgármestere által meghozott döntések és egyéb - a humánjárvány megelőzése és következményeinek csökkentése érdekében - elvégzett feladatok, intézkedések tárgyában készült tájékoztató tudomásul vételéről

A Közgyűlés

1./ a két közgyűlés között történt eseményekről szóló tájékoztatót tudomásul veszi.

2./ Az élet- és vagyonbiztonságot veszélyeztető tömeges megbetegedést okozó humánjárvány megelőzése, illetve következményeinek elhárítása, a magyar állampolgárok egészségének és életének megóvása érdekében kihirdetett veszélyhelyzettel kapcsolatban előterjesztésbe foglalt polgármesteri tájékoztatót tudomásul veszi.

Dr. Kovács Ferenc: (polgármester) Most pedig az 1/b pontban szereplő Tájékoztató a Polgármesteri intézkedésekről szóló tájékoztató tudomásulvételéről, elfogadásáról kérem szavazzon a Közgyűlés.
Szavazáskor jelen volt 22 képviselő.
A Közgyűlés 22 szavazattal meghozta a határozatot.
Most következik az 1/c napirendi pontban dr. Ujhelyi János, Smidt Ferenc és Póka Imre képviselő urak

által előterjesztett határozati javaslat elfogadásáról való szavazás. Kérem, szavazzanak!
Szavazáskor jelen volt 22 képviselő.
A Közgyűlés 9 szavazattal, 13 ellenszavazattal meghozta az alábbi határozatot:

NYÍREGYHÁZA MEGYEI JOGÚ VÁROS
KÖZGYŰLÉSÉNEK

62/2020. (VI.25.) számú

h a t á r o z a t a

Nyíregyháza Megyei Jogú Város közigazgatási területén élő, a koronavírus járvány okozta súlyos szociális helyzetbe került lakosok megsegítéséről

A Közgyűlés

Nyíregyháza Megyei Jogú Város közigazgatási területén élő, a koronavírus járvány okozta súlyos szociális helyzetbe került lakosok megsegítéséről szóló előterjesztést megtárgyalta, és **az abban foglaltakat nem támogatta.**

Dr. Kovács Ferenc: (polgármester) A 2. napirendi pontunk következik, amely szintén 3 részből áll.

2/a. napirend: Előterjesztés Nyíregyháza város közigazgatási határán belül az autóbusszal végzett menetrend szerinti helyi személyszállítás közszolgáltatási szerződésének 2019. évi teljesítésére

2/b. napirend: Előterjesztés a „Nyíregyháza közigazgatási területén autóbusszal végzett, menetrend szerinti, helyi személyszállítási szolgáltatás ellátása" tárgyú közszolgáltatás hatályos menetrendjének módosítására és a szolgáltatási szerződés módosítására

Előadó: Dr. Kovács Ferenc polgármester

Meghívottak: Ungvári Csaba, a VOLÁNBUSZ Zrt. üzemeltetési vezérigazgató-helyettese,
Németh Tamás, a , VOLÁNBUSZ Zrt. helyi közszolgáltatás vezetője,
Ekés András MOBILISSIMUS Kft. ügyvezetője,
Dr. Podlovics Roland IKOP projektvezető

2/c. napirend: Előterjesztés Nyíregyháza Megyei Jogú Város Önkormányzata Közgyűlése és Szervei Szervezeti és Működési Szabályzatáról szóló 26/2019.(XII.20) önkormányzati rendelet módosítására

Előadó: Dr. Kovács Ferenc polgármester
Dr. Szemán Sándor címzetes főjegyző

Dr. Kovács Ferenc: (polgármester) Köszöntöm a napirendi pont tárgyalására a VOLÁNBUSZ képviseletében érkezett Németh Tamás igazgató urat és együttesen tárgyaljuk a napirendi pontokat, külön fogunk szavazni. A 2/b napirendi pontra vonatkozó előterjesztést a Városstratégiai és Környezetvédelmi, a Gazdasági és Tulajdonosi, a Jogi, Ügyrendi és Etikai, valamit a Pénzügyi. A 2/c napirendi pontban az SZMSZ módosítására vonatkozó előterjesztést pedig a Jogi, Ügyrendi és Etikai,

valamit a Városstratégiai és Környezetvédelmi Bizottság tárgyalta. Kérem a bizottsági elnököket, hogy ismertessék, amely bizottság mind a 2 előterjesztést tárgyalta, azokra vonatkozóan is a bizottsági véleményeket. Először Tormássi Géza elnök úré a szó.

Tormássi Géza: (Városstratégiai és Környezetvédelmi Bizottság elnöke) Tisztelt Polgármester Úr, Tisztelt Közgyűlés! A Városstratégiai és Környezetvédelmi Bizottság a 2/a és 2/b előterjesztéshez kapcsolódó határozat-tervezeteket 7 igen szavazattal, egyhangúlag támogatja. A rendeletmódosítást, ami a 2/c ponthoz tartozik szintén 7 igen szavazattal támogatta.

Dr. Kovács Ferenc: (polgármester) Köszönöm szépen. Dr. Tirpák György elnök úr.

Dr. Tirpák György:(Jogi, Ügyrendi és Etikai Bizottság elnöke) Tisztelt Polgármester Úr, Tisztelt Közgyűlés! A Jogi, Ügyrendi és Etikai Bizottság is megtárgyalta mindhárom előterjesztést, a 2/a és 2/b előterjesztés vonatkozásában a határozat-tervezetet egyaránt 5-5 igen szavazattal egyhangúlag elfogadásra javasolja. A 2/C előterjesztés vonatkozásában pedig a rendelet-tervezetet szintén egyhangúlag 5 igen szavazattal elfogadásra javasolja a közgyűlésnek.

Dr. Kovács Ferenc: (polgármester) Köszönöm szépen. Dr. Adorján Gusztáv elnök úr!

Dr. Adorján Gusztáv:(Gazdasági és Tulajdonosi Bizottság elnöke) Tisztelt Polgármester úr! Tisztelt Közgyűlés! A Gazdasági és Tulajdonosi Bizottság is megtárgyalta, és a 2/a és 2/b vonatkozásában a határozat-tervezetet 6 igen, egyhangú szavazással támogatja. Köszönöm!

Dr. Kovács Ferenc: (polgármester) Köszönöm. Lengyel Máté elnök úr!

Lengyel Máté:(Pénzügyi Bizottság elnöke) Tisztelt Közgyűlés! A Pénzügyi Bizottság 2 napirendi pontot tárgyalt. A 2/a és a 2/b esetében 7 igen szavazattal egyhangúan támogatta az előterjesztéseket.

Dr. Kovács Ferenc: (polgármester) Köszönöm. Az előterjesztő részéről van-e szóbeli kiegészítés? Nincs szóbeli kiegészítés. Megnyitom a vitát együttesen, mindhárom napirendi pontra. Kinek van kérdése?

Dr. Kovács Ferenc: (polgármester) Először Németh Tamás igazgató úrnak adom a szót.

Németh Tamás:(a VOLÁNBUSZ Zrt. helyi közszolgáltatási vezetője) Köszönöm szépen! Tisztelt Polgármester Úr, tisztelt közgyűlés! Hölgyek, Urak! Csak azért kértem egy rövid mondat erejéig szót, hogy az előterjesztéshez annyi szóbeli kiegészítést tennék, hogy ugye ez egy lezárt, a 2019-es évnek a pénzügyi-szakmai beszámolója, amíg az a szerencsés helyzet alakult ki, hogy a társaságnak visszafizetési kötelezettsége van a város felé. Csak azt szerettem volna - a bizottsági ülésen elmondtam - megerősíteni, hogy 2020. január 1-jétől egy új szerződésünk van életben. Sok más eleme mellett ezt a fontos elemet is tartalmazza, hogy amennyiben a reálgazdasági folyamatok után túlkompenzáció keletkezik, akkor a szolgáltatónak visszafizetési kötelezettsége van. Tehát ez az elem az új szerződésben, a 10 éves szerződésben is megvan. Bízom abban, hogy erre a rendkívüli helyzetre való tekintettel is 2020-ban is azért egy eredményes gazdálkodási évet tudunk zárni. Nagyon szépen köszönöm.

Dr. Kovács Ferenc: (polgármester) Köszönöm szépen! Igazgató úr tulajdonképpen azt mondta el, hogy a város részéről jó szerződést kötöttünk, de jó volt az elmúlt egy év. Nagyon jól beváltak az új, 41 gázüzemű busz. Ennek és sok más munkának eredményeként 80 és fél millió Ft- ot megtakarítottunk, amit most, ahogy az előtte szerepelt, beszámítunk az ez évi májusi-júniusi fizetési kötelezettségünkbe. Megnyitom a vitát. Van-e valakinek kérdése a 3 előterjesztéshez? Hozzászólni, kíván-e valaki? Külön szavazunk, először a 2/a napirendi pontban, az elmúlt évi közszolgáltatási szerződés teljesítésére

vonatkozó előterjesztés elfogadásáról, kérem, hogy szavazzon a tisztelt közgyűlés
Szavazáskor jelen volt 21 képviselő.
A Közgyűlés 21 szavazattal meghozta az alábbi határozatott:

NYÍREGYHÁZA MEGYEI JOGÚ VÁROS
KÖZGYŰLÉSÉNEK

63/2020.(VI.25.) számú

h a t á r o z a t a

Nyíregyháza város közigazgatási határán belül az autóbusszal végzett menetrend szerinti helyi személyszállítás közszolgáltatási szerződésének 2019. évi teljesítéséről

A Közgyűlés

- a Volánbusz Zrt. által benyújtott Nyíregyháza város közigazgatási határán belül autóbusszal végzett menetrend szerinti helyi személyszállítás 2019. évi teljesítésére vonatkozó beszámolóját jóváhagyja azzal, hogy Felek akként számolnak el egymással, hogy az Önkormányzat által 2020.05. és 06. hónapokra fizetendő ellentételezés összegébe kerül beszámításra a 2019. évi túlfizetés összege. A határozat mellékletét képező kompenzációs megállapodás aláírására a Közgyűlés felhatalmazza a polgármestert.

Melléklet a 63/2020.(VI.25.) számú határozathoz:

KOMPENZÁCIÓS MEGÁLLAPODÁS

NYÍREGYHÁZA MEGYEI JOGÚ VÁROS
AUTÓBUSSZAL VÉGZETT MENETREND SZERINTI HELYI SZEMÉLYSZÁLLÍTÁSI SZOLGÁLTATÁS 2019. évi elszámolása vonatkozásában

mely létrejött egyrészről

Nyíregyháza Megyei Jogú Város Önkormányzata

Székhely:	4400 Nyíregyháza, Kossuth tér 1.
Törzskönyvi azonosító szám:	731762
Államháztartási egyedi azonosító:	741358
Adószám:	15731766-2-15
Képviselője:	**Dr. Kovács Ferenc** polgármester *(önálló aláírási jogkör)*

(a továbbiakban: „**Önkormányzat**")

másrészről a

Észak-magyarországi Közlekedési Központ Zártkörűen Működő Részvénytársaság törvényes jogutódja:

VOLÁNBUSZ Közlekedési zártkörűen működő Részvénytársaság

Székhely:	1091 Budapest, Üllői út 131.
Adószám:	10824346-2-44
Cégjegyzékszám:	01-10-042156
Képviselője:	**Dávid Ilona** vezérigazgató *(önálló aláírási jogkör)*

(a továbbiakban: „**Szolgáltató**")

és a továbbiakban külön-külön mint a „Fél", együttesen a „Felek" között, az alábbi feltételekkel:

ELŐZMÉNYEK

Önkormányzat 63/2020 (VI.25.) KGy sz. határozatával a Szolgáltató 2019. évi beszámolóját jóváhagyta *(mely alapján a Szolgáltatót 80.567.000 Ft visszafizetési kötelezettség terheli)* azzal, hogy Felek akként számolnak el egymással, hogy az Önkormányzat által 2020.05. és 06. hónapokra fizetendő ellentételezés összegébe kerül beszámításra a 2019. évi túlfizetés összege. A fentiek alapján Felek az alábbi kompenzációban állapodnak meg:

ELSZÁMOLÁS

Kompenzációval érintett Önkormányzat által fizetendő ellentételezések:
- 2020.05. hó vonatkozásában: 73.275.167 Ft (kompenzálásra kerülő összeg: 73.275.167 Ft).
- 2020.06. hó vonatkozásában: 73.275.167 Ft (kompenzálásra kerülő összeg: 7.291.833 Ft).

Kompenzációval érintett Szolgáltató által visszafizetendő ellentételezés (túlfizetés) a 2019. évi elszámolás vonatkozásában: 80.567.000 Ft.

A kompenzációt követően az Önkormányzatnak 2020.05. hó vonatkozásban 0 Ft; a 2020.06. hó vonatkozásban 65.983.334 Ft ellentételezés fizetési kötelezettsége áll fenn.

Felek kötelezettséget vállalnak az azonos könyvelés elvégzésére.

Dr. Kovács Ferenc: (polgármester) Most pedig kérem a tisztelt Közgyűlést, hogy a 2/b napirendi pontban szereplő előterjesztés elfogadásáról szavazzon.
Szavazáskor jelen volt 21 képviselő.
A Közgyűlés 21 szavazattal meghozta az alábbi határozatot:

NYÍREGYHÁZA MEGYEI JOGÚ VÁROS
KÖZGYŰLÉSÉNEK

64/2020.(VI.25.) számú

h a t á r o z a t a

a *„Nyíregyháza közigazgatási területén autóbusszal végzett, menetrend szerinti, helyi személyszállítási szolgáltatás ellátása"* tárgyú közszolgáltatás hatályos menetrendjének módosításáról és a szolgáltatási szerződés módosításáról

A Közgyűlés

az előterjesztést megtárgyalta és

- **egyetért** az új hálózat és menetrend bevezetésének előterjesztésben részletezett ütemezésével;

- *„Nyíregyháza közigazgatási területén autóbusszal végzett, menetrend szerinti, helyi személyszállítási szolgáltatás ellátása"* tárgyú közszolgáltatási szerződés 1.sz. módosításával **egyetért;**

- felkéri és felhatalmazza Dr. Kovács Ferenc Polgármestert, hogy a határozat mellékletét képező, *„Nyíregyháza közigazgatási területén autóbusszal végzett, menetrend szerinti, helyi személyszállítási szolgáltatás ellátása"* tárgyú közszolgáltatási szerződés 1.sz. módosítását **kösse meg**.

Melléklet a 64/2020.(VI.25.) számú határozathoz:

KÖZSZOLGÁLTATÁSI SZERZŐDÉS
1.sz. módosítása

NYÍREGYHÁZA MEGYEI JOGÚ VÁROS AUTÓBUSSZAL VÉGZETT
MENETREND SZERINTI HELYI SZEMÉLYSZÁLLÍTÁSI SZOLGÁLTATÁS NYÚJTÁSÁRA

mely létrejött egyrészről

Nyíregyháza Megyei Jogú Város Önkormányzata

Székhely:	4400 Nyíregyháza, Kossuth tér 1.
Törzskönyvi azonosító szám:	731762
Államháztartási egyedi azonosító:	741358
Adószám:	15731766-2-15
Képviselője:	**Dr. Kovács Ferenc** polgármester *(önálló aláírási jogkör)*

(a továbbiakban: „**Önkormányzat**")

másrészről a

Észak-magyarországi Közlekedési Központ Zártkörűen Működő Részvénytársaság törvényes jogutódja:
VOLÁNBUSZ Közlekedési zártkörűen működő Részvénytársaság

Székhely:	1091 Budapest, Üllői út 131.
Adószám:	10824346-2-44
Cégjegyzékszám:	01-10-042156
Képviselője:	**Dávid Ilona** vezérigazgató *(önálló aláírási jogkör)*

(a továbbiakban: „**Szolgáltató**")

és a továbbiakban külön-külön mint a „Fél", együttesen a „Felek" között, az alábbi feltételekkel:

ELŐZMÉNYEK

Felek rögzítik, hogy közöttük 2019.07.01 napjától hatályos szerződés (a továbbiakban: „Szerződés") jött létre, amelynek keretében Szolgáltató az alábbi feladatok elvégzését vállalta: „NYÍREGYHÁZA MEGYEI JOGÚ VÁROS AUTÓBUSSZAL VÉGZETT MENETREND SZERINTI HELYI SZEMÉLYSZÁLLÍTÁSI SZOLGÁLTATÁS NYÚJTÁSÁRA".

A 2020. március 11. napján, kihirdetésre került a veszélyhelyzet kihirdetéséről szóló 40/2020. (III.11.) Korm.rendelet és kapcsolódó élet- és vagyonbiztonságot veszélyeztető tömeges megbetegedést okozó humánjárvány következményei okán Felek vállalt kötelezettségeik teljesítésében akadályoztatva voltak *(„szerződéskötéskor előre nem látható ok következtében beállott körülmény")*, továbbá a nem tervezhető körülményekhez vált szükségessé igazítani a hivatkozott szerződés szerinti szolgáltatásokat.

A fentieken túlmenően párhuzamosan az Önkormányzat több lépcsős menetrend optimalizálási folyamatokat indított el (új menetrend kialakítása több lépcsőben és közbeékelődően pandémiás menetrend kialakítása), mely folyamatok előrehaladása is akadályozott volt a veszélyhelyzeti időszakban (továbbá ezen körülmények a szerződéses kapcsolódó kötelezettségeket is érintik).

A fenti előzmények és egymásra ható következményeik okán, a Szerződés XXVII. fejezet rendelkezései alapján Felek a Szerződést az alábbiak szerint módosítják.

1. A Szerződés XX.14. pontja helyébe az alábbi rendelkezés lép:

„XX.14. Internet felület és ügyfél-kapcsolattartás

Szolgáltató külön dedikált **reszponzív honlapot** köteles üzemeltetni, mely honlapon – közszolgáltatás vonatkozásában – kizárólag a tárgyi szerződés teljesítésével kapcsolatos információk jeleníthetőek meg. A honlap kiépítésekor figyelemmel kell lenni az akadálymentesítésre és min. **a szlovák, lengyel, román, ukrán, angol és német nyelvű** adattartalom elérésre.

A honlapon a Közszolgáltató köteles elhelyezni az Önkormányzat által meghatározott városmarketing megjelenéseket és kapcsolódó buszjárat információkat is. A honlapon a közszolgáltatással kapcsolatos

minden utas információnak elérhetőnek kell lennie.

Az általános magyar információkat tartalmazó közszolgáltatói honlapnak 2020.01.01. napjával rendelkezésre kell állnia. *A teljes értékű honlap teszt verzióját jelen 1. sz. módosító okirat aláírását követő 30. napig kell bemutatni előzetes önkormányzati jóváhagyásra. A teljes funkcionalitású külön új honlapnak legkésőbb az előzetes jóváhagyást követő 60. napon kell üzembe állnia.*"

2. A Szerződés XX.10. pontja helyébe az alábbi rendelkezés lép:

„XX.10. Igényvezérelt közlekedés

A Szolgáltató vállalja igényvezérelt közlekedés feltételrendszerének kialakítását és megvalósítását legkésőbb *2021. július 1. napjától* kezdődően. Erre vonatkozó részletes szakmai tervét köteles az Önkormányzattal előzetesen, legkésőbb a bevezetést megelőző 3 hónappal egyeztetni. Az igényvezérelt közlekedési rendszer bevezetése a Szolgáltató által kialakított feltételrendszerrel csak az Önkormányzat előzetes jóváhagyásával történhet meg."

3. A Szerződés 5.sz. melléklete helyébe jelen okirat 1.sz. melléklete kerül.

4. A Szerződés jelen módosítással nem érintett rendelkezései hatályukban változatlan tartalommal fennmaradnak. Felek egyezően rögzítik, hogy jelen szerződésmódosítás 1. és 2. pontjának rendelkezéseit 2020. március 11. napjától, míg jelen szerződésmódosítás 3. pontjának rendelkezéseit 2020. Július 04. napjától alkalmazzák egymás közötti jogviszonyukban.

5. Jelen szerződésmódosító okiratot a Nyíregyháza Megyei Jogú Város közgyűlése 64/2020.(VI.25.) KGY sz. határozatával jóváhagyta.

A felek jelen 1. sz. szerződés módosítást kölcsönösen elfogadták és cégjegyzésre jogosult képviselőjük útján – mint akaratukkal mindenben megegyezőt – aláírták. Jelen okirat 4 db eredeti példányban készült.

Dr. Kovács Ferenc: (polgármester) Következik a 2/c pontban szereplő SZMSZ módosításra vonatkozó előterjesztés elfogadásáról való szavazás. Kérem, hogy szavazzanak.
Szavazáskor jelen volt 21 képviselő.
A Közgyűlés 21 szavazattal megalkotta az alábbi rendeletet:

NYÍREGYHÁZA MEGYEI JOGÚ VÁROS
ÖNKORMÁNYZATA KÖZGYŰLÉSÉNEK

20/2020.(VI.26.)

önkormányzati rendelete

Nyíregyháza Megyei Jogú Város Önkormányzata Közgyűlése és Szervei Szervezeti és Működési Szabályzatáról szóló 26/2019.(XII.20.) önkormányzati rendeletének módosításáról

Nyíregyháza Megyei Jogú Város Önkormányzata Közgyűlése az Alaptörvény 32. cikk (2) bekezdésében meghatározott eredeti jogalkotói hatáskörében, az Alaptörvény 32. cikk (1) bekezdés d) pontjában, valamint Magyarország helyi önkormányzatairól szóló 2011. évi CLXXXIX törvény 53. § (1) bekezdésében meghatározott feladatkörében eljárva a következőket rendeli el:

1.§ Nyíregyháza Megyei Jogú Város Önkormányzata Közgyűlése és Szervei Szervezeti és Működési Szabályzatáról szóló 26/2019.(XII.20.) önkormányzati rendelete (továbbiakban: Ör.) 2. mellékletének II. fejezet 13. alcíme 13.2. pontja a következő 13.2.6. alponttal egészül ki:

„13.2.6. a Nyíregyháza közigazgatási területén autóbusszal végzett, menetrend szerinti, helyi személyszállítási szolgáltatás ellátása tárgyú közszolgáltatás mindenkori hatályos menetrendjének módosításával kapcsolatos kérdésekben."

2. § Ez a rendelet a kihirdetését követő napon lép hatályba és az azt követő napon hatályát veszti.

Ezt a rendeletet 2020. június hó 26. napján kihirdetem.

Általános Indokolás

Nyíregyháza Megyei Jogú Város Önkormányzata Közgyűlése és Szervei Szervezeti és Működési Szabályzatáról szóló 26/2020.(XII.20.) önkormányzati rendeletének módosításáról szóló 20/2020.(VI.26.) önkormányzati rendelethez

A képviselő-testület a 2019. december 19-ei ülésén fogadta el Nyíregyháza Megyei Jogú Város Önkormányzata Közgyűlése és Szervei Szervezeti és Működési Szabályzatáról szóló 9/2011.(III.10.) önkormányzati rendeletét (a továbbiakban: SZMSZ).

A folyamatos működés és az elmúlt évek gyakorlati tapasztalatait figyelembe véve, a hatékonyabb alkalmazhatóság értelmében indokolt és szükségszerű a rendelet-tervezetben meghatározott hatáskör átruházása a Városstratégiai és Környezetvédelmi Bizottságra.

Részletes Indokolás

Nyíregyháza Megyei Jogú Város Önkormányzata Közgyűlése és Szervei Szervezeti és Működési Szabályzatáról szóló 26/2020.(XII.20.) önkormányzati rendeletének módosításáról szóló 20/2020.(VI.26.) önkormányzati rendelethez

1. §-hoz

A hatáskör átruházást tartalmazza.

2. §-hoz

A hatályba léptető rendelkezést tartalmazza.

3./napirend: Előterjesztés a helyi közösségi közlekedés normatív támogatása igényléséhez szükséges nyilatkozatról

Előadó: Pató István Városfejlesztési és városüzemeltetési osztályvezető

Dr. Kovács Ferenc: (polgármester) Köszönöm szépen a VOLÁNBUSZ vezetőinek a megjelenést és a részvételt. Ezt az előterjesztést a Gazdasági és Tulajdonosi, valamint a

Városstratégiai és Környezetvédelmi Bizottság tárgyalta. Kérem az elnököket, ismertessék a bizottsági véleményeket. Először dr. Adorján Gusztáv elnök úr.

Dr. Adorján Gusztáv:(Gazdasági és Tulajdonosi Bizottság elnöke) Tisztelt Polgármester úr, tisztelt Közgyűlés! A Gazdasági és Tulajdonosi Bizottság megtárgyalta, és 6 igen szavazat mellett egyhangúlag javasolja a határozat-tervezet elfogadását. Köszönöm!

Dr. Kovács Ferenc: (polgármester) Köszönöm. Tormássi Géza Elnök Úr!

Tormássi Géza: (Városstratégiai és Környezetvédelmi Bizottság elnöke)Tisztelt Polgármester Úr, Tisztelt Közgyűlés! A Városstratégiai és Környezetvédelmi Bizottság a határozat-tervezet elfogadását 7 igen szavazattal, egyhangúlag támogatta.

Dr. Kovács Ferenc: (polgármester) Köszönöm szépen. Van-e valakinek kérdése az előterjesztéshez? Hozzászólni kíván-e valaki? Nem érkezett jelzés, szavazás következik. Kérem a tisztelt Közgyűlést, szavazzon az előterjesztés elfogadásáról.
Szavazáskor jelen volt 21 képviselő.
A Közgyűlés 21 szavazattal meghozta az alábbi határozatot:

NYÍREGYHÁZA MEGYEI JOGÚ VÁROS
KÖZGYŰLÉSÉNEK

65 /2020. (VI. 25.) számú

h a t á r o z a t a

a helyi közösségi közlekedés normatív támogatása igényléséhez szükséges nyilatkozatról

A Közgyűlés

a helyi közösségi közlekedés 2020. évi normatív támogatása igényléséhez az alábbi nyilatkozatot teszi:

Nyilatkozat

1. Nyíregyháza Megyei Jogú Város Önkormányzata vállalja, hogy a helyi személyszállítási közszolgáltatást 2020. január 1-től 2020. december 31-ig folyamatosan fenntartja.

2. Nyíregyháza Megyei Jogú Város Önkormányzata a helyi közlekedés működtetéséhez (folyamatos üzemeltetéséhez és eszközfenntartási ráfordításaihoz), valamint fejlesztéséhez a tárgyévet megelőző évre vonatkozóan – a szolgáltató tárgyévet megelőző évre vonatkozó éves pénzügyi beszámolójának a települési önkormányzat által történő elfogadásával összhangban, legkésőbb a pályázat benyújtásáig – a szolgáltatónak 2019. évben 748.000.000 Ft összeget átutalt, melyből 80.567.000 Ft túlfizetése keletkezett, így mindösszesen 2019. évre vonatkozóan 667.433.000 Ft vissza nem térítendő önkormányzati támogatás adásával járult hozzá.

3. Nyíregyháza Megyei Jogú Város Közgyűlésének 204/2018.(XII.20.) sz. határozatának értelmében 2018.07.01.-2019.12.31. közötti időszakra Nyíregyháza Megyei Jogú Város Önkormányzata a személyszállítási szolgáltatásokról szóló 2012. évi XLI. törvény 24.§ (4) bekezdés d) pontja alapján közvetlenül megbízta az Észak-magyarországi Közlekedési Központ Zrt.-t, mint a

Volánbusz Zrt. jogelődjét Nyíregyháza Megyei Jogú Város közigazgatási területén helyi, autóbusszal végzett, menetrend szerinti személyszállítási feladatok ellátásával.

Dr. Kovács Ferenc: (polgármester) A 4. Napirendi pontunk a következő, amely 2 részből áll. 4/a és 4/b

4/a. napirend: Beszámoló Nyíregyháza Megyei Jogú Város Önkormányzata 2019. évi költségvetési gazdálkodásának végrehajtásáról

Előadó: Dr. Kovács Ferenc polgármester
Dr. Szemán Sándor címzetes főjegyző
Patóné Nagy Magdolna Gazdasági osztályvezető

Meghívott: Varga János könyvvizsgáló

4/b. napirend: Előterjesztés Nyíregyháza Megyei Jogú Város Önkormányzata fenntartásában lévő intézmények, valamint Nyíregyháza Megyei Jogú Város Polgármesteri Hivatala belső kontrollrendszerének működésére vonatkozó vezetői nyilatkozat beterjesztésének tudomásul vételére

Előadó: Dr. Kovács Ferenc polgármester

Dr. Kovács Ferenc: (polgármester) Köszöntöm Varga János könyvvizsgáló urat. Az előterjesztéseket a 4/a-t a Pénzügyi és a Gazdasági és Tulajdonosi Bizottság, a 4/b-t a Pénzügyi Bizottság tárgyalta. Kérem az elnököket, ismertessék a bizottsági véleményeket. Először Lengyel Máté elnök úr.

Lengyel Máté:(Pénzügyi Bizottság elnöke) Tisztelt Közgyűlés! A Pénzügyi Bizottság a 4/a beszámolót 4 igen és 3 nem szavazattal elfogadásra javasolja, a 4/b előterjesztés esetében 7 igen szavazattal támogatta az előterjesztést.

Dr. Kovács Ferenc: (polgármester) Köszönöm szépen! Kérdezem könyvvizsgáló urat, hogy kíván-e szóbeli kiegészítést tenni? Elnézést kérek a Gazdasági Bizottság elnökét is kérem, hogy ismertesse a bizottság álláspontját.

Dr. Adorján Gusztáv:(Gazdasági és Tulajdonosi Bizottság elnöke) Tisztelt Polgármester Úr, tisztelt Közgyűlés! Szerényen a Gazdasági és Tulajdonosi Bizottság a 4/a-t tárgyalta és 4 igen és 2 tartózkodás mellett javasolja a határozat-tervezet elfogadását. Köszönöm szépen!

Dr. Kovács Ferenc: (polgármester) Köszönöm szépen! Könyvvizsgáló úré a szó.

Varga János:(könyvvizsgáló) Tisztelt Közgyűlés! Megvizsgáltam Nyíregyháza Megyei Jogú Város Önkormányzatának 2019.évi zárszámadását, és a 19. december 31-i fordulónappal készített konszolidált mérlegnek a főösszegét 197.302.902.377 forinttal hitelesítjük. A költségvetésnek a bevételeit 63.750.581.368 Ft bevétellel, és a kiadások főösszegét pedig 49.817.033.866 Ft összegben hitelesítjük és egyben elfogadásra javasoljuk. Köszönöm szépen!

Dr. Kovács Ferenc: (polgármester) Köszönöm. Megnyitom a vitát. Van-e valakinek kérdése az előterjesztéshez? Babosi György képviselő úré a szó.

Babosi György: (képviselő) Tisztelt Polgármester Úr, tisztelt Közgyűlés! 2019 év elején elfogadott költségvetési rendelet egyik sorában a RÉS Alapítványnál 4.000.000 forintot szántunk nekik. Nem találtam most itt a beszámolóban, de biztos én voltam már fáradt, hogy végül mennyi teljesült a RÉS Alapítvány számára 2019-ben. Azért kérdezem, mert 2018-ban 8, 2017-ben 4, 2016-ban 4.000.000 Ft-ot írtunk elő a rendeletben és teljesítve 2016-ban 0, 2017-ben 0, 2018-ban 0 forintot kapott a sokat emlegetett RÉS Alapítvány. Szeretném, ha elhangozna, hogy 2019-ben hány forintot kapott az alapítvány? Köszönöm szépen!

Dr. Kovács Ferenc: (polgármester) Kedves képviselő úr! Úgy látom a RÉS Alapítvány becsípődött az ellenzéknél, ezt nem itt kellene kérdezni. Ezt bármelyik munkatársától a polgármester hivatalnak meg tudja kérdezni. Ha Ön a tavalyi egész éves költségvetésből ez szúrta ki, az elgondolkodtató. A RÉS Alapítványnak azért csökkent az összege, mert nem volt elég pályázat, de itt Tirpák György elnök urat kérem, hogy adjon választ.

Dr. Tirpák György:(Jogi, Ügyrendi és Etikai Bizottság elnöke) Tisztelt Polgármester Úr, tisztelt Közgyűlés! Valóban ez az igazság, a RÉS Alapítványnak azért csökkent a támogatottsága, mert nem volt elég igénylő. Pedig a tavalyi évben a támogatás összegét, ami azt hiszem egyharmad része volt, ha valakinek lakbérből vagy vízdíjból volt fennálló tartozása, azt felemeltük a duplájára. Ehhez viszont az kell, hogy olyan ember kaphatja csak meg, aki bemegy és a fennmaradó másik 50%-nak a megfizetésére részletfizetési megállapodást köt és fizeti az aktuális tárgyhavi díjakat is. Nem volt elég jelentkező. A NYÍRVV vonatkozásában van ez a lakbért illetően, illetve a Nyírségvíz vonatkozásában van ez a lehetőség ezen támogatási formák igénybevételére. Köszönöm szépen!

Dr. Kovács Ferenc: (polgármester) Köszönöm szépen. Van-e még valakinek kérdése az előterjesztésekhez? Hozzászólni kíván-e valaki? Nem látok jelzést, szavazás, illetve szavazások következnek. Először arra kérem a Tisztelt Közgyűlést, hogy a 4/a napirendi pontban szereplő beszámoló elfogadásáról szavazzon.
Szavazáskor jelen volt 22 képviselő.
A Közgyűlés 13 szavazattal, 1 ellenszavazattal, 8 tartózkodással megalkotta az alábbi rendeletet:

NYÍREGYHÁZA MEGYEI JOGÚ VÁROS
ÖNKORMÁNYZATA KÖZGYŰLÉSÉNEK

21/2020.(VI.26.)

önkormányzati rendelete

Nyíregyháza Megyei Jogú Város Önkormányzata 2019. évi költségvetési gazdálkodásának végrehajtásáról

Nyíregyháza Megyei Jogú Város Önkormányzatának Közgyűlése az államháztartásról szóló 2011. évi CXCV. törvény 91. § (1) bekezdésében kapott felhatalmazás alapján, a helyi önkormányzatok és szerveik, a köztársasági megbízottak, valamint egyes centrális alárendeltségű szervek feladat-és

szerveik, a köztársasági megbízottak, valamint egyes centrális alárendeltségű szervek feladat-és hatásköreiről szóló 1991. évi XX. törvény 138. § (1) bekezdés k) pontjában meghatározott feladatkörében eljárva a következőket rendeli el:

1.§. (1) Nyíregyháza Megyei Jogú Város Önkormányzatának (továbbiakban: Önkormányzat) 2019. évi gazdálkodásáról szóló beszámolóját elfogadja.

(2) Az Önkormányzat mérlegszerűen bemutatott 2019. évi költségvetési előirányzatainak teljesítését az 1. melléklet szerint hagyja jóvá:

a.) Bevételek összesen	63.750.581.368 Ft
ebből: - költségvetési bevételek	34.885.998.736 Ft
- maradvány igénybevétele	23.208.547.172 Ft
- hitelfelvétel	1.972.719.945 Ft
b.) Kiadások összesen	49.817.033.866 Ft
ebből: - költségvetési kiadások	37.968.043.809 Ft
- hiteltörlesztés	2.189.719.945 Ft
c.) Költségvetési maradvány	13.933.547.502 Ft

2.§. (1) Az Önkormányzat 2019. évi állami támogatásának elszámolását a 2. melléklet szerint elfogadja.

(2) A rendelet 1. §. (2) bekezdésében megállapított bevételeket költségvetési szervenként előirányzat-csoportok, kiemelt előirányzatok és azon belül kötelező feladatok, önként vállalt feladatok, államigazgatási feladatok szerinti bontásban a 3., 3.1. és az 5. mellékletek szerint fogadja el.

(3) A rendelet 1. §. (2) bekezdésében megállapított kiadásokat költségvetési szervenként előirányzat-csoportok, kiemelt előirányzatok és azon belül kötelező feladatok, önként vállalt feladatok, államigazgatási feladatok szerinti bontásban a 4., 4.1. és a 6. mellékletek szerint fogadja el.

(4) Az Önkormányzat fenntartásában működő intézmények 2019. évi létszámadatait és a közfoglalkoztatottak éves tényleges átlaglétszámát a 7. melléklet szerint elfogadja.

(5) A városfejlesztési kiadások teljesítését 14.853.657.439 Ft összegben, valamint annak feladatonkénti részletezését a 8. mellékletben foglaltak szerint elfogadja.

(6) Az Európai Uniós támogatással megvalósuló feladatok bevételeit és kiadásait a 9. melléklet szerint elfogadja.

(7) A felújítási kiadások teljesítését 5.899.772.890 Ft összegben, valamint annak célonkénti részletezését a 10. melléklet szerint elfogadja.

(8) A többéves kihatással járó feladatok kiadásait a 11. melléklet szerint elfogadja.

(9) A Nemzetiségi Önkormányzatok 2019. évi támogatását a 12. melléklet szerint elfogadja.

(10) Az Önkormányzat 2019. évi eszközeit és forrásait a 13. melléklet szerint 197.302.902.377 Ft összegben hagyja jóvá.

(11) Az Önkormányzat és az intézmények mérlegszerinti eredményét -847.895.583 Ft összegben a 14. melléklet, a költségvetési maradványát 13.933.547.502 Ft összegben a 15. melléklet szerint hagyja jóvá.

(12) Az Önkormányzat 2019. december 31-én fennálló hitelállományát 1.354.906.110 Ft összegben a 16. melléklet szerint elfogadja.

(13 A közvetett támogatások összegét a 17. melléklet szerint elfogadja.

(14) Az Önkormányzat részesedéseit a 18. melléklet szerint elfogadja.

(15) Az Önkormányzat és a többségi tulajdonú gazdasági társaságai kötelezettségeinek és követeléseinek állományát 19., 20., 21., 22. mellékletek szerint fogadja el.

(16) Az Önkormányzat pénzeszközeinek változását a 23. melléklet szerint hagyja jóvá.

3. § Ez a rendelet 2020. június 27-én lép hatályba.

Nyíregyháza, 2020. június 25.

Ezt a rendeletet 2020. június 26. napján kihirdetem.

INDOKOLÁS

Nyíregyháza Megyei Jogú Város Önkormányzata 2019. évi költségvetési gazdálkodásának végrehajtásáról szóló önkormányzati rendelet megalkotásához

A helyi önkormányzatok zárszámadás készítési kötelezettségét az államháztartásról szóló 2011. évi CXCV. törvény, a további szempontokat és részleteket az államháztartásról szóló törvény végrehajtásáról szóló 368/2011. (XII.31.) Kormányrendelet, valamint az államháztartás számviteléről szóló 4/2013. (I.11.) Kormányrendelet határozza meg. A vonatkozó rendelkezések előírják, hogy a zárszámadási rendelet-tervezet a képviselő-testület elé terjesztését követő harminc napon belül, de legkésőbb a költségvetési évet követő ötödik hónap utolsó napjáig hatályba kell, hogy lépjen.
Az új koronavírus által okozott megbetegedések (COVID-19) járványügyi helyzete okán a Kormány a 40/2020. (III. 11.) rendeletével 2020. március 11-én veszélyhelyzetet hirdetett ki az élet- és vagyonbiztonságot veszélyeztető tömeges megbetegedést okozó humánjárvány következményeinek elhárítása, a magyar állampolgárok egészségének és életének megóvása érdekében Magyarország egész területére.
Ennek következményeként meghozott kormányzati intézkedések közül az egyik érinti az önkormányzat 2019. évi beszámolója Közgyűlés elé terjesztésének határidejét is. A veszélyhelyzet során alkalmazandó egyes belügyi és közigazgatási tárgyú szabályokról szóló 85/2020. (IV. 5.) Korm. rendeletének 17. § (3) bekezdése értelmében „az Áht. 63. alcímétől eltérően a 2019. költségvetési évre vonatkozó zárszámadási rendeletet úgy kell a képviselő-testület elé terjeszteni, hogy az legkésőbb a veszélyhelyzet megszűnését követő 30. napon hatályba lépjen".

A most beterjesztésre kerülő zárszámadás és a zárszámadási rendelet-tervezete az előírt szerkezetben készült. A zárszámadás bemutatja a 2019. évi költségvetés módosított bevételi és kiadási

előirányzatait, azok teljesítését, a felújítások és beruházások megvalósításának helyzetét, az önkormányzati vagyon gyarapodását. A zárszámadás tartalmazza a 2019. évi költségvetési maradvány és mérleg szerinti eredmény összegeit és a zárszámadás elfogadásáról szóló rendelet tervezetet.

1.§-hoz

Az önkormányzat 2019. évi költségvetési beszámolójának bevételi és kiadási főösszegei kerülnek jóváhagyásra.

2.§-hoz

Az önkormányzat és az irányítása alá tartozó intézmények bevételeinek és kiadásainak tényleges összegét tartalmazó, jogszabályokban előírt mérlegek és kimutatások szerinti összegeinek elfogadását tartalmazza.

3.§-hoz

Az önkormányzati rendelet hatálybalépésének napját határozza meg.

Száma	Zárszámadás mellékletei
1. melléklet	Nyíregyháza Megyei Jogú Város Önkormányzata 2019. évi teljesített pénzforgalmi mérlege
2. melléklet	Nyíregyháza Megyei Jogú Város Önkormányzata 2019. évi állami támogatásának elszámolása
3. melléklet	Nyíregyháza Megyei Jogú Város Önkormányzata 2019. évi költségvetésében tervezett bevételek teljesítése
3. 1 melléklet	Nyíregyháza Megyei Jogú Város Önkormányzata 2019. évi költségvetésében tervezett bevételek teljesítése kötelező, önként vállalt és államigazgatási feladatok bontásban
4. melléklet	Nyíregyháza Megyei Jogú Város Önkormányzata 2019. évi költségvetésében tervezett kiadások feladatonkénti teljesítése
4.1. melléklet	Nyíregyháza Megyei Jogú Város Önkormányzata 2019. évi költségvetésében tervezett kiadások feladatonkénti teljesítése kötelező, önként vállalt és államigazgatási feladatok bontásban
5. melléklet	Nyíregyháza M.J.V. Önkormányzat irányítása alá tartozó intézmények 2019. évi bevételi előirányzatának teljesítése
6. melléklet	Nyíregyháza M.J.V. Önkormányzat irányítása alá tartozó intézmények 2019. évi kiadási előirányzatának teljesítése
7. melléklet	Nyíregyháza Megyei Jogú Város Önkormányzata fenntartásában működő intézmények 2019. évi létszámadatai
8. melléklet	Nyíregyháza Megyei Jogú Város Önkormányzatának 2019. évi városfejlesztési feladatokhoz kapcsolodó kiadások és bevételek
9. melléklet	Nyíregyháza Megyei Jogú Város Önkormányzata 2019. évi Európai Uniós támogatással megvalósuló feladatainak bevételei és kiadásai
10. melléklet	Nyíregyháza Megyei Jogú Város Önkormányzata 2019. évi felújítási feladatainak teljesítése
11. melléklet	Nyíregyháza Megyei Jogú Város Önkormányzata 2019. évi több éves kihatással járó feladatai
12. melléklet	Nyíregyháza Megyei Jogú Város Nemzetiségi Önkormányzatainak 2019. évi támogatása
13. melléklet	Nyíregyháza Megyei Jogú Város Önkormányzata 2019. évi vagyonkimutatása
14. melléklet	Nyíregyháza Megyei Jogú Város Önkormányzata 2019. évi eredménykimutatása
15. melléklet	Nyíregyháza Megyei Jogú Város Önkormányzata 2019. évi maradvány kimutatása
16. melléklet	Nyíregyháza Megyei Jogú Város Önkormányzata belföldi irányú 2019. évi hitel/kölcsön állományának alakulása
17. melléklet	Tájékoztató a 2019. évben igénybevett kedvezmények és mentességek összegéről
18. melléklet	Nyíregyháza Megyei Jogú Város Önkormányzatának részesedései
19. melléklet	Önkormányzat és gazdasági társaságok 2019. XII. 31. napjával fennálló szállítói állománya
20. melléklet	Önkormányzat és gazdasági társaságok 2019. XII. 31. napjával fennálló követelés (vevő/adós) állománya
21. melléklet	Önkormányzati gazdasági társaságok 2019. XII.31. napjával fennálló hitel/kötvény/lízing állománya
22. melléklet	Gazdasági társaságok felé az önkormányzat 2019. XII.31. napjával fennálló kezesség/garancia vállalásai
23. melléklet	Pénzeszközök változása 2019. évben

Száma	Tájékoztató táblák
24. kimutatás	Nyíregyháza Megyei Jogú Város Önkormányzata 2019. évi köznevelési célfeladatainak felhasználása
25. kimutatás	Nyíregyháza Megyei Jogú Város Önkormányzata 2019. évi ifjúsági célfeladatainak felhasználása
26. kimutatás	Nyíregyháza Megyei Jogú Város Önkormányzata 2019. évi sport célfeladatainak felhasználása
27. kimutatás	Nyíregyháza Megyei Jogú Város Önkormányzata 2019. évi külügyi és EU-s célfeladatainak felhasználása
28. kimutatás	Nyíregyháza Megyei Jogú Város Önkormányzata 2019. évi kulturális célfeladatainak felhasználása
29. kimutatás	Nyíregyháza Megyei Jogú Város Önkormányzata 2019. évi egészségügyi és szociális célfeladatainak felhasználása

Sorszám	Tájékoztató táblák
30. kimutatás	NyíregyházaMegyei Jogú Város Önkormányzata 2019. évi szociális ellátásra felhasznált kiadásai
31. kimutatás	Nyíregyháza Megyei Jogú Város Önkormányzata 2019. évi működési és felhalmozási célú bevételeinek és kiadásainak pénzforgalmi mérlege
32. kimutatás	Nyíregyháza Megyei Jogú Város Önkormányzata 2019. évi mérlegadatainak változása
33. kimutatás	Nyíregyháza Megyei Jogú Város Önkormányzata 2019. évi vagyonmérlegének megoszlása
34. kimutatás	Nyíregyháza M. J. V. Önkormányzata 2019. évi irányítása alá tartozó intézmények állami és önkormányzati támogatásának alakulása
35. kimutatás	Nyíregyháza M. J. V. Önkormányzata 2019. évi vagyonkimutatása az érték nélkül nyilvántartott eszközökről
36. kimutatás	Nyíregyháza M. J. V. Önkormányzata 2019. évi vagyonkimutatása a függő követelésekről és kötelezettségekről, a biztos (jövőbeni) követelésekről

Nyíregyháza Megyei Jogú Város Önkormányzata 2019. évi teljesített pénzforgalmi mérlege

Forintban!

1.	A. Rovat-rend	B. Bevételek	C. 2019. évi eredeti előirányzat	D. 2019. évi mód. előirányzat	E. 2019. 12.31. teljesítés	F. %	G. Rovat-rend	H. Kiadások	I. 2019. évi előirányzat	J. 2019. évi mód. előirányzat	K. 2019. 12.31. teljesítés	L. %
2.	B1	**Működési célú támogatások ÁH-n belülről**	**6 387 272 783**	**7 143 114 557**	**6 894 108 974**	**96,5**		**Működési kiadások**	**24 502 820 270**	**26 913 939 746**	**22 551 761 518**	**83,8**
3.	B11	**- Önkormányzatok működési támogatásai**	**5 333 126 344**	**5 899 574 552**	**5 899 574 552**	**100,0**	K1	**Személyi juttatások**	**7 116 050 616**	**7 408 029 515**	**7 096 418 397**	**95,8**
4.	B111	- Helyi önk. működésének ált. támogatása	44 438 700	93 209 899	93 209 899	100,0		-ebből városfejlesztési kiadás	263 029 582	270 288 919	250 753 603	92,8
5.	B112	- Települési önk. egyes közn.feladatainak támog.	2 437 768 466	2 492 884 736	2 492 884 736	100,0	K2	**Munkaadókat terhelő járulékok és szoc. hozzájárulási adó**	**1 525 033 625**	**1 541 798 299**	**1 479 815 212**	**96,0**
6.	B113	- Települési önk. szoc. gyermekjóléti és gyermekétk. felad. támog.	1 797 313 734	2 109 652 630	2 109 652 630	100,0		-ebből városfejlesztési kiadás	53 758 461	52 177 927	47 133 259	90,3
7.	B114	- Települési önk. kulturális feladatainak támog.	1 053 605 444	1 113 551 384	1 113 551 384	100,0	K3	**Dologi kiadások**	**11 451 050 913**	**13 222 965 579**	**10 714 457 035**	**81,0**
8.	B115	- Helyi önkormányzatok kiegészítő támogatása		54 069 000	54 069 000	100,0		-ebből városfejlesztési kiadás	2 759 668 274	3 144 185 594	1 779 314 857	56,6
9.	B116	- Elszámolásból származó bevételek		36 206 903	36 206 903	100,0						
10.	B16	**- Működési célú támogatások ÁH-n belülről**	**1 054 146 439**	**1 243 540 005**	**994 534 422**	**80,0**	K4	**Ellátottak pénzbeli juttatásai**	**474 770 000**	**341 837 649**	**259 419 707**	**75,9**
11.		- Egyéb működési célú támog. bevételei ÁH-n belül	1 054 146 439	1 243 540 005	994 534 422	80,0		-ebből városfejl. kiadás (szennyvíz kompenzáció)		18 665 470	18 665 470	100,0
12.	B2	**Felhalmozási célú támogatások ÁH-n belülről**	**13 466 212 608**	**11 744 721 729**	**10 069 344 574**	**85,7**	K5	**Egyéb működési célú kiadások**	**3 935 915 116**	**4 399 308 704**	**3 001 651 167**	**68,2**
13.	B21	- Felhalmozási célú önkormányzati támogatások		2 703 984 000	2 703 984 000	100,0		- ebből városfejlesztési kiadás		14 609 529	14 600 313	99,9
14.	B25	- Egyéb felhalmozási célú támog. bevételei ÁH-n. belül	13 466 212 608	9 040 737 729	7 365 360 574	81,5	K502	- Elvonások és befizetések		416 667	416 667	100,0
15.	B3	**Közhatalmi bevételek**	**11 982 795 496**	**13 157 171 928**	**13 157 171 928**	**100,0**	K506	- Egyéb működési célú támogatások ÁH-n belülre	22 500 000	33 638 756	31 843 613	94,7
16.							K508	- Muk.célú visszatér.támg. Kölcs.nyújtása ÁH-n kívülre	383 000 000	291 500 000	251 500 000	86,3
17.	B31	- Jövedelemadók	100 000	35 294	35 294	100,0	K512	- Egyéb működési célú támogatások ÁH-n kívülre	2 975 908 116	2 847 109 195	2 717 890 887	95,5
18.	B34	- Vagyoni típusú adók	2 905 000 000	2 982 038 426	2 982 038 426	100,0	K513	- Tartalékok	554 507 000	1 226 644 086		-
19.	B35	- Termékek és szolgáltatások adói	8 997 000 000	10 076 466 231	10 076 466 231	100,0		- Általános tartalék	120 000 000	1 724 938		-
20.	B36	- Egyéb közhatalmi bevételek	80 695 496	98 631 977	98 631 977	100,0		- Céltartalék	434 507 000	1 224 919 148		-
21.	B4	**Működési bevételek**	**2 863 157 029**	**3 003 911 548**	**2 995 526 224**	**99,7**		**Felhalmozási kiadások**	**37 368 547 347**	**35 398 609 440**	**15 416 282 291**	**43,6**
22.	B5	**Felhalmozási bevételek**	**1 095 223 976**	**1 493 997 412**	**1 493 058 125**	**99,9**	K6	**Beruházások**	**32 905 575 605**	**28 245 483 173**	**9 454 560 226**	**33,5**
23.	B52	- Ingatlanok értékesítése	1 095 223 976	1 410 274 869	1 409 335 582	99,9		-ebből városfejlesztési kiadás	20 702 105 854	17 805 755 425	7 630 639 171	42,9
24.								- ebből pályázatok, gazd. fejlesztés tartalék	10 286 297 327	8 490 652 109		-
25.	B53	- Egyéb tárgyi eszközök értékesítése		83 347 543	83 347 543	100,0	K7	**Felújítások**	**4 428 471 742**	**7 079 621 954**	**5 899 772 890**	**83,3**
26.	B54	- Részesedések értékesítése		375 000	375 000	100,0		-ebből városfejlesztési kiadás	3 489 791 829	6 077 823 603	5 037 075 697	82,9
27.	B6	**Működési célú átvett pénzeszközök ÁH-n kívülről**	**439 929 191**	**201 010 120**	**212 669 569**	**105,8**	K8	**Egyéb felhalmozási célú kiadások**	**34 500 000**	**73 504 313**	**61 949 175**	**84,3**
28.	B64	- Muk. célú támog., kölcsönök visszatér. ÁH-n kívülről	383 000 000	140 000 000	140 000 000	100,0		-ebből városfejlesztési kiadás		33 817 003	33 817 003	100,0
29.	B65	- Egyéb működési célú átvett pénzeszk. ÁH-n kívülről	56 929 191	61 010 120	72 669 569	119,1	K84	- Egyéb felhalmozási célú támogatások ÁH-n belülre		20 345 375	20 345 375	100,0
30.	B7	**Felhalmozási célú átvett pénzeszközök (kívülről)**	**47 600 000**	**53 029 317**	**64 119 342**	**120,9**	K86	- Felhal.célú visszatér.támg. kölcs.nyújtása ÁH-n kívülre	11 500 000	11 500 000	5 500 000	47,8
31.								- Dolgozók lakástámog. kiadásai	9 000 000	9 000 000	5 500 000	61,1
32.	B74	- Felh. célú támog., kölcsönök visszatér. ÁH-n kívülről	11 600 000	11 600 000	8 194 525	70,6		- Lakáscélú helyi támogatás	2 500 000	2 500 000		-
33.	B75	- Egyéb felh.célú átvett pénzeszk. ÁH-n kívülről	36 000 000	41 429 317	55 924 817	135,0	K89	- Egyéb felhalmozási célú támogatások államh. kívülre	23 000 000	41 658 938	36 103 800	86,7
34.	B1-7	**Költségvetési bevételek összesen**	**36 282 191 083**	**36 796 956 611**	**34 885 998 736**	**94,8**	K1-8	**Költségvetési kiadások összesen**	**61 871 367 617**	**62 312 549 186**	**37 968 043 809**	**60,9**
35.	B8	**Finanszírozási bevételek**	**36 965 446 646**	**37 391 862 687**	**28 864 582 632**	**77,2**	K9	**Finanszírozási kiadások**	**11 376 270 112**	**11 876 270 112**	**11 848 990 057**	**99,8**
36.	B811	- Hitel-, kölcsönfelvétel államháztartáson kívülről	**1 000 000 000**	**2 000 000 000**	**1 972 719 945**	**98,6**	K911	- Hitel-, kölcsöntörlesztés államháztartáson kívülre	**1 217 000 000**	**2 217 000 000**	**2 189 719 945**	**98,8**
37.	B8111	- Hosszú lejáratú hitelek, kölcsönök felvétele					K9111	- Hosszú lejáratú hitelek, kölcsönök törlesztése	217 000 000	217 000 000	217 000 000	100,0
38.	B8113	- Rövid lejáratú hitelek, kölcsönök felvétele	1 000 000 000	2 000 000 000	1 972 719 945	98,6	K9112	- Rövid lejáratú hitelek, kölcsönök törlesztése	1 000 000 000	2 000 000 000	1 972 719 945	98,6
39.	B812	- Belföldi értékpapírok bevétele	**10 000 000 000**	**12 000 000 000**	**3 500 000 000**	**29,2**	K9121	- Belföldi értékpapírok kiadásai	**10 000 000 000**	**9 500 000 000**	**9 500 000 000**	**100,0**
40.	B813	- Maradvány igénybevétele	**25 806 176 534**	**23 208 547 172**	**23 208 547 172**	**100,0**	K913	- Államháztartáson belüli megelőlegezések folyósítása	**159 270 112**	**159 270 112**	**159 270 112**	**100,0**
41.	B814	- Államháztartáson belüli megelőlegezések	159 270 112	183 315 515	183 315 515	100,0	K916	- Pénzeszközök betétként elhelyezése				
42.	B1-8	**Bevételek mindösszesen**	**73 247 637 729**	**74 188 819 298**	**63 750 581 368**	**85,9**	K1-9	**Kiadások mindösszesen**	**73 247 637 729**	**74 188 819 298**	**49 817 033 866**	**67,1**
43.		**- Egyéb finanszírozási bevételek (kiegyenlítő, függő)**			269 628 579			**- Egyéb finanszírozási kiadások (kiegyenlítő, függő)**			**375 180 267**	
44.		**Pénzforgalom nélküli bevétel**			23 208 547 172							
45.		Nyitó pénzkészlet			22 783 610 822			Záró pénzkészlet			14 153 419 998	
46.		**Mindösszesen**	**73 247 637 729**	**74 188 819 298**	**63 595 273 597**	**85,7**		**Mindösszesen**	**73 247 637 729**	**74 188 819 298**	**63 595 273 597**	**85,7**

Nyíregyháza Megyei Jogú Város Önkormányzata 2019. évi állami támogatásának elszámolása

2. melléklet

forintban!

	A.	B.	C.	D.	E.	F.	G.	H.	I.	J.
1.	Megnevezés	Mennyiségi egység	2019. évben			Módosítás		Tényleges		Eltérés
			Mutató	Fajlagos összeg	Támogatás összege	Mutató	Támogatás összege	Mutató	Támogatás összege	
2.	I. A HELYI ÖNKORMÁNYZATOK MŰKÖDÉSÉNEK ÁLTALÁNOS TÁMOGATÁSA				2 045 816 607		-		2 045 816 607	
3.	- I.1.a) Önkormányzati hivatal működésének támogatása	fő	217,91	4 580 000	998 027 800				998 027 800	
4.	- I.1.b) Település-üzemeltetéshez kapcsolódó feladatellátás támogatása összesen				634 435 980				634 435 980	
5.	- I.1.ba) A zöldterület-gazdálkodással kapcsolatos feladatok ellátásának támogatása	ha		22 300	106 344 240				106 344 240	
6.	- I.1.bb) Közvilágítás fenntartásának támogatása	km		415 000	341 711 000				341 711 000	
7.	- I.1.bc) Köztemető fenntartással kapcsolatos feladatok támogatása	m^2		70	29 941 240				29 941 240	
8.	- I.1.bd) Közutak fenntartásának támogatása	km		470 000	156 439 500				156 439 500	
9.	- I.1.c) Egyéb önkormányzati feladatok támogatása	fő	120 086	2 700	324 232 200				324 232 200	
10.	- I.1.d) Lakott külterülettel kapcsolatos feladatok támogatása	fő	10 309	2 550	26 287 950				26 287 950	
11.	- I.1.e) Üdülőhelyi feladatok támogatása	Ft	62 132 677	1,00	62 132 677				62 132 677	
12.	- I.1.f) Beszámítás összege				2 001 377 907				2 001 377 907	
13.	- I.2. Nem közművel összegyűjtött háztartási szennyvíz ártalmatlanítása	m3	7 000	100	700 000				700 000	
14.	I. A HELYI ÖNKORMÁNYZATOK MŰKÖDÉSÉNEK ÁLTALÁNOS TÁMOGATÁSA - BESZÁMÍTÁS UTÁN				44 438 700		48 771 199		93 101 999	107 900
15.	- I.1.a) Önkormányzati hivatal működésének támogatása - beszámítás után	fő	217,91	4 580 000	43 738 700		28 328 000	217,91	72 066 700	-
16.	- I.1.b) Település-üzemeltetéshez kapcsolódó feladatellátás támogatása összesen - beszámítás után				-				-	-
17.	- I.1.ba) A zöldterület-gazdálkodással kapcsolatos feladatok ellátásának támogatása - beszámítás után	ha		22 300	-				-	-
18.	- I.1.bb) Közvilágítás fenntartásának támogatása - beszámítás után	km		415 000	-				-	-
19.	- I.1.bc) Köztemető fenntartással kapcsolatos feladatok támogatása - beszámítás után	m^2		70	-				-	-
20.	- I.1.bd) Közutak fenntartásának támogatása - beszámítás után	km		470 000	-				-	-
21.	- I.1.c) Egyéb önkormányzati feladatok támogatása - beszámítás után	fő	120 086	2 700	-				-	-
22.	- I.1.d) Lakott külterülettel kapcsolatos feladatok támogatása - beszámítás után	fő	10 309	2 550	-				-	-
23.	- I.1.e) Üdülőhelyi feladatok támogatása - beszámítás után	Ft	62 132 677	1,00	-				-	-
24.	- I.2. Nem közművel összegyűjtött háztartási szennyvíz ártalmatlanítása	m3	7 000	100	700 000			5 921	592 100	107 900
25.	- I.5. A költségvetési szerveknél foglalkoztatottak 2018. évi áthúzódó és 2019. évi kompenzáció támogatása	Ft					20 443 199		20 443 199	-
26.	II. A TELEPÜLÉSI ÖNKORMÁNYZATOK EGYES KÖZNEVELÉSI FELADATAINAK TÁMOGATÁSA				2 437 768 466		55 116 270		2 494 279 180	1 394 444
27.	- II.1. Óvodapedagógusok, és az óvodapedagógusok nevelő munkáját közvetlenül segítők bértámogatása								-	-
28.	- 2019. évben 8 hónapra								-	-
29.	- II.1. (1) óvodapedagógusok bértámogatása	fő	342,4	2 914 333	997 867 733	0,5	1 457 167	342,9	999 324 900	-
30.	- II.1. (2)óvodapedagógusok nevelő munkáját közvetlenül segítők bértámogatása	fő	216,5	1 470 000	318 255 000		26 907 000	216,5	345 162 000	-
31.	- II.1. (3) pedag. szakképz.rendelkező óvodapedag. nevelő munkáját közvetlenül segítők bértám.	fő	9,5	2 914 333	27 686 167			9,5	27 686 167	-
32.	- 2019. évben 4 hónapra								-	-
33.	- II.1. (1) óvodapedagógusok bértámogatása	fő	336,3	1 457 167	490 045 150	5,1	7 431 550	342,3	498 788 150	1 311 450
34.	- II.1. (2) óvodapedagógusok nevelő munkáját közvetlenül segítők bértámogatása	fő	217,5	735 000	159 862 500	0,5	15 743 500	218,0	175 606 000	-
35.	- II.1. (3) pedag. szakképz.rendelkező óvodapedag. nevelő munkáját közvetlenül segítők bértám.	fő	9,5	1 457 167	13 843 083	0,5	728 583	9,0	13 114 500	-

forintban!

	A.	B.	C.	D.	E.	F.	G.	H.	I.	J.
1.	Megnevezés	Mennyiségi egység	2019. évben			Módosítás		Tényleges		Eltérés
			Mutató	Fajlagos összeg	Támogatás összege	Mutató	Támogatás összege	Mutató	Támogatás összege	
36.	- II.2. Óvodaműködtetési támogatás								-	-
37.	- 2019. évben 8 hónapra	fő	3 939	64 933	255 772 400	3	194 800	3 942	255 967 200	-
38.	- 2019. évben 4 hónapra	fő	3 890	32 467	126 295 333	51	1 655 800	3 946	128 113 467	162 334
39.	- II.4. Kiegészítő támogatás a pedagógusok és a pedagógus szakképzettséggel rendelkező								-	-
40.	segítők minősítéséből adódó többletkiadásokhoz								-	-
41.	- Alapfokozatú végzettségű pedagógusok								-	-
42.	- Pedagógus II. kategóriába sorolt óvodapedag. kieg. tám. akik 2018. jan. 01-ig szerezték meg	fő	98	396 700	38 876 600	- 6	- 2 380 200	91,8	36 417 060	- 79 340
43.	- Pedagógus II. kateg. sorolt óvodapedag. kieg. tám. akik 2019. jan. 01-i átsor. szerezték meg	fő	-	363 642	-	6	2 181 852	6	2 181 852	-
44.	- Mesterpedagógus kateg. sorolt óvodapedag. kieg. tám. akik 2018. jan. 01-ig szerezték meg	fő	5	1 447 300	7 236 500			5	7 236 500	-
45.	- Mesterpedagógus kateg. sorolt óvodapedag. kieg. tám. akik 2019. jan. 01-i átsor.szerezték meg	fő	-	1 326 692	-	2	2 653 384	2	2 653 384	-
46.	- Mesterfokozatú végzettségű óvodapedagógusok								-	-
47.	- Pedagógus II. kategóriába sorolt óvodapedag. kieg. tám. akik 2018. jan. 01-ig szerezték meg	fő	1	434 300	434 300			1	434 300	-
48.	- Mesterpedagógus kateg. sorolt óvodapedag. kieg. tám. akik 2018. jan. 01-ig szerezték meg	fő	1	1 593 700	1 593 700			1	1 593 700	-
49.	**III. A TELEPÜLÉSI ÖNKORMÁNYZATOK SZOCIÁLIS, GYERMEKJÓLÉTI ÉS GYERMEKÉTKEZTETÉSI FELADATAINAK TÁMOGATÁSA**				**1 797 313 734**		**312 338 896**		**2 106 613 415**	**3 039 215**
50.	- III.1. Szociális ágazati összevont pótlék és egészségügyi kiegészítő pótlék támogatása						217 453 633		217 453 633	-
51.	- III.3. Egyes szociális és gyermekjóléti feladatok támogatása								-	-
52.	a. Család- és gyermekjóléti szolgálat	számított lsz.	18,0	3 400 000	61 200 000		6 840 000	20,0	68 040 000	-
53.	b. Család- és gyermekjóléti központ	számított lsz.	23,2	3 300 000	76 560 000			23,2	76 560 000	-
54.	c. szociális étkeztetés	fő	99	55 360	5 480 640		990 000	115	7 356 400	885 760
55.	da. házi segítségnyújtás - szociális segítés	fő	2	25 000	50 000		- 25 000	1	25 000	-
56.	db. házi segítségnyújtás - személyi gondozás	fő	457	330 000	150 810 000			439	144 870 000	- 5 940 000
57.	f. időskorúak nappali intézményi ellátása	fő	174	109 000	18 966 000		14 094 000	175	33 169 000	109 000
	időskorúak foglalkoztatási támogatásban részesülők							1	43 600	43 600
58.	g. fogyatékos személyek nappali intézményi ellátása	fő	4	500 000	2 000 000	- 1	- 500 000	3	1 500 000	-
59.	g. (3) foglalk.tám.részesülő fogyat.személyek nappali int.ellátása	fő	18	200 000	3 600 000		2 117 000	18	5 717 000	-
60.	h. pszichiátriai betegek nappali intézményi ellátása	fő	13	310 000	4 030 000		637 000	13	4 667 000	-
61.	l. támogató szolgáltatás								-	-
62.	- alaptámogatás	működési hó	12	4 100 000	4 100 000			12	4 100 000	-
63.	- teljesítménytámogatás	felad.egység	7 324	1 800	13 183 200		4 027 000	7 324	17 210 200	-
64.	m. közösségi alapellátás								-	-
65.	- pszichiátriai betegek részére nyújtott								-	-
66.	- alaptámogatás	működési hó	12	3 400 000	3 400 000			12	3 400 000	-
67.	- teljesítménytámogatás	felad.egység	68	150 000	10 200 000	8	1 200 000	77	11 550 000	150 000
68.	- III.3.n. Óvodai és iskolai szociális segítő tevékenység támogatása				114 710 792				114 710 792	-
69.	- III.4.a. A számított intézményvezetői és a segítői munkatárs létszámhoz kapcs. bértámogatás	fő	29	2 848 000	82 592 000		29 291 000	30	114 731 000	2 848 000
70.	b. Intézmény-üzemeltetési támogatás				15 454 000		14 284 000		29 738 000	-
71.	- III.5. Gyermekétkeztetés támogatása								-	-
72.	- III.5.aa) A finanszírozás szempontjából elismert dolgozók bértámogatása	fő	186,90	1 900 000	355 110 000		37 380 000	190,61	399 539 000	7 049 000
73.	- III.5.ab) Gyermekétkeztetés üzemeltetési támogatása				322 166 802		3 230 854		325 397 656	-
74.	- III.5.b) Rászoruló gyermekek szünidei étkeztetésének támogatása	fő	285	47 340	13 491 900	- 5 551	- 1 582 035	44 274	12 618 090	708 225

forintban!

	A.	B.	C.	D.	E.	F.	G.	H.	I.	J.
1.	Megnevezés	Mennyiségi egység	2019. évben			Módosítás		Tényleges		Eltérés
			Mutató	Fajlagos összeg	Támogatás összege	Mutató	Támogatás összege	Mutató	Támogatás összege	
75.	**- III.6. Bölcsőde, mini bölcsőde támogatása**								-	-
76.	- III.6.a (1) A finanszírozás szempontjából elismert dolgozók bértámogatása - felsőfokú végzettségű								-	-
77.	kisgyermeknevelők, szaktanácsadók	fő	28	4 419 000	123 732 000	3	13 257 000	31,9	140 966 100	3 977 100
78.	- III.6.a (2) A finanszírozás szempontjából elismert dolgozók bértámogatása - bölcsődei dajkák,								-	-
79.	középfokú végzettségű kisgyermeknevelők, szaktanácsadók	fő	112,8	2 993 000	337 610 400		- 1 496 500	108	323 244 000	- 12 869 900
80.	- III.6.b) Bölcsődei üzemeltetési támogatás				78 866 000		- 28 859 056		50 006 944	-
81.	**IV. A TELEPÜLÉSI ÖNKORMÁNYZATOK KULTURÁLIS FELADATAINAK TÁMOGATÁSA**				**1 053 605 444**		**59 945 940**		**1 113 551 384**	-
82.	- IV.1.a. Megyei hatókörű városi múzeumok feladatainak támogatása								-	-
83.	- Jósa András Múzeum				140 800 000				140 800 000	-
84.	- IV.1.b. Megyei hatókörű városi könyvtárak feladatainak támogatása								-	-
85.	- Móricz Zsigmond Megyei és Városi Könyvtár				201 000 000				201 000 000	-
86.	- IV.1.c. Megyeszékhely megyei jogú városok közművelődési támogatása	fő	120 086	454	54 519 044				54 519 044	-
87.	- IV.1.h. Megyei könyvtár kistelepülési könyvtári és közműv. célú kiegészítő támogatása összesen								-	-
88.	- 1.000 fő lakosságszámú vagy az alatti település	település	87	668 300	58 142 100				58 142 100	-
89.	- 1.001 - 1.500 fő lakosságszám közötti település	település	39	1 060 760	41 369 640				41 369 640	-
90.	- 1.501 - 5.000 fő lakosságszám közötti település	település	71	1 002 460	71 174 660				71 174 660	-
91.	-IV.1.i. A települési önkormányzatok könyvtári célú érdekeltségnövelő támogatása						3 103 000		3 103 000	-
92.	- IV.2.A települési önkorm.által fenntartott ill. támogatott előadóművészeti szerv. támogatása								-	-
93.	- Móricz Zsigmond Színház								-	-
94.	- művészeti támogatás				210 400 000				210 400 000	-
95.	- létesítmény-gazdálkodási célú működési támogatás				140 200 000				140 200 000	-
96.	- Nyíregyházi Cantemus Kórus				136 000 000				136 000 000	-
97.	- IV.3. Kulturális illetménypótlék						56 842 940		56 842 940	-
98.	**TÁMOGATÁS MINDÖSSZESEN:**				**5 333 126 344**		**476 172 305**		**5 807 545 978**	- **1 752 671**
99.	Járásszékhely múzeumok szakmai támogatása									- **231**
100.	Muzeális intézmények szakmai támogatása (Kubinyi Ágoston Program)									- **411 146**
101.	A téli rezsicsökkentésben korábban nem részesült háztartások egszeri támogatása									- **1 716 000**
102.	**Önkormányzat visszafizetési kötelezettsége**									- **3 880 048**

Forintban!

	A.	B.	C.	D.	E.	F.
1.	Rovat-rend	BEVÉTELI FORRÁS MEGNEVEZÉSE	2019. évi eredeti előirányzat	2019. évi mód. előirányzat	2019.12.31. teljesítés	%
2.	B1	Önkormányzatok működési támogatásai				
3.	B111	Helyi önkormányzatok működésének általános támogatása	44 438 700	93 209 899	93 209 899	100,0
4.	B112	Települési önk. egyes köznevelési feladatainak támogatása	2 437 768 466	2 492 884 736	2 492 884 736	100,0
5.	B113	Települési önk. szociális, gyermekjóléti és gyermekétkeztetési feladatainak támogatása	1 797 313 734	2 109 652 630	2 109 652 630	100,0
6.	B114	Települési önkormányzatok kulturális feladatainak támogatása	1 053 605 444	1 113 551 384	1 113 551 384	100,0
7.	B115	Helyi önkormányzatok kiegészítő támogatása		54 069 000	54 069 000	100,0
8.	B116	Elszámolásból származó bevételek		36 206 903	36 206 903	100,0
9.		Összesen:	5 333 126 344	5 899 574 552	5 899 574 552	100,0
10.	B16	Működési célú támogatások államháztartáson belülről				
11.		Egyéb működési célú támogatások bevételei államh. belül				
12.		- Működési célú szociális átvett pénzeszköz	30 020 000	20 000		
13.		- Működési célú átvett pénzeszköz	294 558 791	12 153 980	11 537 417	94,9
14.		- KAB-KEF, Ifjúság határok nélkül pályázat	2 800 000	2 800 000	3 200 000	114,3
15.		- Egyéb támogatások (Hiszek Benned Sport Program II.-III ütem, Környezetvédelem)	3 000 000	22 739 960	21 840 947	96,0
16.		- Fejlesztési feladatra átvett műk. célú pénzeszköz	145 926 028	378 742 656	132 138 018	34,9
17.		Összesen:	476 304 819	416 456 596	168 716 382	40,5
18.	B2	Felhalmozási célú támogatások államháztartáson belülről				
19.	B21	Felhalmozasi célu önkormányzati támogatások		2 703 984 000	2 703 984 000	100,0
20.	B25	Egyéb felhalm. célú támogatások bevételei államh. belül				
21.		- Sosto Gyógyfürdők fejlesztesre	1 677 950 000	-	-	
22.		- Fejlesztési feladatokhoz átvett pe.	11 788 262 608	9 027 372 302	7 351 995 147	81,4
23.		Összesen:	13 466 212 608	11 731 356 302	10 055 979 147	85,7
24.	B3	Közhatalmi bevételek				
25.	B31	Jövedelemadók				
26.		- Termőföld bérbeadásából szárm.jöv.adója	100 000	35 294	35 294	100,0
27.	B34	Vagyoni típusú adók				
28.		- Építményadó	2 905 000 000	2 982 038 426	2 982 038 426	100,0
29.	B35	Termékek és szolgáltatások adói				
30.		- Iparűzési adó	8 500 000 000	9 558 547 510	9 558 547 510	100,0
31.		- Gépjárműadó	415 000 000	438 084 321	438 084 321	100,0
32.		Egyéb áruhasználati és szolgáltatási adók				
33.		- Idegenforgalmi adó	82 000 000	79 834 400	79 834 400	100,0
34.	B36	Egyéb közhatalmi bevételek				
35.		- Talajterhelési díj	16 000 000	12 464 507	12 464 507	100,0
36.		- Adópótlékok, adóbírságok	50 000 000	60 321 388	60 321 388	100,0
37.		- Egyéb bírság	2 934 405	960 653	960 653	100,0
38.		- Szabálysértési és helyszíni bírság	4 261 091	15 285 601	15 285 601	100,0
39.		Összesen:	11 975 295 496	13 147 572 100	13 147 572 100	100,0
40.	B4	Működési bevételek				
41.	B402	Szolgáltatások ellenértéke				
42.		- Nem lak.c.szolg helyis.beri.díj	160 000 000	160 000 000	187 946 483	117,5
43.		- Lakber + üzemeltetés	281 029 979	281 029 979	309 038 378	110,0
44.		- Egyéb önkormányzati vagyon bérbeadása	110 866 138	111 779 418	126 114 530	112,8
45.	B403	Közvetített szolgáltatások ellenértéke	20 315 705	41 315 705	64 049 833	155,0
46.	B404	Tulajdonosi bevétel	176 200 000	245 914 567	158 838 183	64,6
47.	B406	Kiszámlázott általános forgalmi adó	112 590 000	459 137 377	459 137 377	100,0
48.	B407	Általános forgalmi adó visszatérítése	738 709 417	302 197 779	288 080 025	95,3
49.	B408	Kamatbevételek	110 000 000	120 591 000	109 997 918	91,2
50.	B409	Egyéb pénzügyi műveletek			151 796	
51.	B411	Egyéb működési bevétel	2 500 000	2 500 000	29 872 809	1194,9
52.		Összesen:	1 712 211 239	1 724 465 825	1 733 227 332	100,5
53.	B5	Felhalmozási bevételek				
54.	B52	Ingatlanok értékesítése				
55.		- Egyéb ingatlan értékesítés	1 040 223 976	1 394 274 869	1 394 274 869	100,00
56.		- Telekértékesítés	50 000 000	11 000 000	10 196 063	92,69
57.		- Lakásvételár hátralék	5 000 000	5 000 000	4 864 650	97,3
58.	B53	Egyéb tárgyi eszköz értékesítés		82 780 890	82 780 890	100,0
59.	B55	Részesedések megszüntetéséhez kapcsolódó bevételek		375 000	375 000	100,0
60.		Összesen:	1 095 223 976	1 493 430 759	1 492 491 472	99,9
61.	B6	Működési célú átvett pénzeszközök államháztartáson kívülről				
62.	B64	Működési célú visszatérítendő támogatások, kölcsönök visszatérülése államháztartáson kívülről				
63.		- Tagi kölcsön	383 000 000	140 000 000	140 000 000	100,0
64.	B65	Egyéb működési célú átvett pénzeszközök				
65.		- Fejlesztési feladatokhoz átvett pe.	53 929 191	58 238 172	69 897 621	120,0
66.		Összesen:	436 929 191	198 238 172	209 897 621	105,9
67.	B7	Felhalmozási célú átvett pénzeszközök államháztartáson kívülről				
68.	B74	Felhalmozási célú visszatérítendő támogatások, kölcsönök visszatérülése államháztartáson kívülről				
69.		- Lakásvásárlási, építési kölcsön	5 000 000	5 000 000	2 319 892	46,4
70.		- Egyéb kölcsönök	5 000 000	5 000 000	3 505 745	70,1
71.	B75	Egyéb felhalmozási célú átvett pénzeszközök				
72.		- LTP befizetés víziközmű hitel	8 000 000	8 000 000	6 611 919	82,6
74.		- Fejlesztési feladatokhoz átvett pénzeszközök	28 000 000	33 429 317	49 312 898	147,5
75.		Összesen:	46 000 000	51 429 317	61 750 454	120,1
76.	B8	Finanszírozási bevételek				
77.	B811	Hitel-, kölcsönfelvétel államháztartáson kívülről				
78.		- Rövid lejáratú hitel	1 000 000 000	2 000 000 000	1 972 719 945	98,6
79.	B812	Belföldi értékpapírok bevételei	10 000 000 000	12 000 000 000	3 500 000 000	29,2
80.	B813	Maradvány igénybevétele				
81.		- Előző év költségvetési maradványának igénybe	3 919 146 319	803 888 831	803 888 831	100,0
82.		- Előző év költségvetési maradványának igénybe pály.	21 431 670 530	21 431 670 530	21 431 670 530	100,0
83.	B814	Államháztartáson belüli megelőlegezés	159 270 112	183 315 515	183 315 515	100,0
84.		Kiegyenlítő, függő átfutó bevételek			252 665 863	
85.	B1-9	Bevételek mindösszesen	71 051 390 634	71 081 398 499	60 913 469 744	85,7

Nyíregyháza Megyei Jogú Város Önkormányzata 2019.évi költségvetésében tervezett bevételek teljesítése kötelező,önként vállalt és államigazgatási feladatok bontásban

Forintban!

	A.	B.	C.	D.	E.	F.
1.	Rovat-rend	BEVÉTELI FORRÁS MEGNEVEZÉSE	2019.12.31. teljesítés	Kötelező feladat	Önként vállalt feladat	Államigazgatási feladatok
2.	B1	Önkormányzatok működési támogatásai				
3.	B111	Helyi önkormányzatok működésének általános támogatása	93 209 899	93 209 899		
4.	B112	Települési önk. egyes köznevelési feladatainak támogatása	2 492 884 736	2 492 884 736		
5.	B113	Települési önk. szociális , gyermekjóléti és gyermekétkeztetési feladatainak támogatása	2 109 652 630	2 109 652 630		
6.	B114	Települési önkormányzatok kulturális feladatainak támogatása	1 113 551 384	1 113 551 384		
7.	B115	Helyi önkormányzatok kiegészítő támogatása	54 069 000	54 069 000		
8.	B116	Elszámolásból származó bevételek	36 206 903	36 206 903		
9.		Összesen:	5 899 574 552	5 899 574 552	-	-
10.	B16	Működési célú támogatások államháztartáson belülről				
11.		Egyéb működési célú támogatások bevételei államh. belül				
12.		- Működési célú átvett pénzeszköz	11 537 417	11 537 417		
13.		- KAB-KEF, Ifjúság határok nélkül pályázat	3 200 000		3 200 000	
14.		- Egyéb támogatások (Hiszek Benned Sport Program II.-III ütem, Környezetvédelem)	21 840 947		21 840 947	
15.		- Fejlesztési feladatra átvett műk. célú pénzeszköz	132 138 018		132 138 018	
16.		Összesen:	168 716 382	11 537 417	157 178 965	-
17.	B2	Felhalmozási célú támogatások államháztartáson belülről				
18.	B21	Felhalmozási célú önkormányzati támogatások	2 703 984 000		2 703 984 000	
19.	B25	Egyéb felhalm. célú támogatások bevételei államh. belül				
20.		- Fejlesztési feladatokhoz átvett pe.	7 351 995 147		7 351 995 147	
21.		Összesen:	10 055 979 147	-	10 055 979 147	-
22.	B3	Közhatalmi bevételek				
23.	B31	Jövedelemadók				
24.		- Termőföld bérbeadásából szárm.jöv.adója	35 294			35 294
25.	B34	Vagyoni típusú adók				
26.		- Építményadó	2 982 038 426		2 982 038 426	
27.	B35	Termékek és szolgáltatások adói				
28.		- Iparűzési adó	9 558 547 510		9 558 547 510	
29.		- Gépjárműadó	438 084 321	438 084 321		
30.		Egyéb áruhasználati és szolgáltatási adók				
31.		- Idegenforgalmi adó	79 834 400		79 834 400	
32.	B36	Egyéb közhatalmi bevételek				
33.		- Talajterhelési díj	12 464 507		12 464 507	
34.		- Adópótlékok, adóbírságok	60 321 388		60 321 388	
35.		- Egyéb bírság	960 653			960 653
36.		- Szabálysértési és helyszíni bírság	15 285 601			15 285 601
37.		Összesen:	13 147 572 100	438 084 321	12 693 206 231	16 281 548
38.	B4	Működési bevételek				
39.	B402	Szolgáltatások ellenértéke				
40.		- Nem lak.c.szolg.helyis.bérl.díj	187 946 483	187 946 483		
41.		- Lakbér + üzemeltetés	309 038 378	309 038 378		
42.		- Egyéb önkormányzati vagyon bérbeadása	126 114 530	126 114 530		
43.	B403	Közvetített szolgáltatások ellenértéke	64 049 833		64 049 833	
44.	B404	Tulajdonosi bevétel	158 838 183		158 838 183	
45.	B406	Kiszámlázott általános forgalmi adó	459 137 377		459 137 377	
46.	B407	Általános forgalmi adó visszatérítése	288 080 025		288 080 025	
47.	B408	Kamatbevételek	109 997 918		109 997 918	
48.	B409	Egyéb pénzügyi műveletek	151 796		151 796	
49.	B411	Egyéb működési bevétel	29 872 809		29 872 809	
50.		Összesen:	1 733 227 332	623 099 391	1 110 127 941	-
51.	B5	Felhalmozási bevételek				
52.	B52	Ingatlanok értékesítése				
53.		- Egyéb ingatlan értékesítés	1 394 274 869		1 394 274 869	
54.		- Telekértékesítés	10 196 063		10 196 063	
55.		- Lakásvételár hátralék	4 864 650		4 864 650	
56.	B53	Egyéb tárgyi eszköz értékesítés	82 780 890		82 780 890	
57.	B55	Részesedések megszüntetéséhez kapcsolódó bevételek	375 000		375 000	
58.		Összesen:	1 492 491 472	-	1 492 491 472	-
59.	B6	Működési célú átvett pénzeszközök államháztartáson kívülről				
60.	B64	Működési célú visszatérítendő támogatások, kölcsönök visszatérülése államháztartáson kívülről				
61.		- Tagi kölcsön	140 000 000		140 000 000	
62.	B65	Egyéb működési célú átvett pénzeszközök				
63.		- Fejlesztési feladatokhoz átvett pe.	69 897 621		69 897 621	
64.		Összesen:	209 897 621	-	209 897 621	-
65.	B7	Felhalmozási célú átvett pénzeszközök államháztartáson kívülről				
66.	B74	Felhalmozási célú visszatérítendő támogatások, kölcsönök visszatérülése államháztartáson kívülről				
67.		- Lakásvásárlási, építési kölcsön	2 319 892		2 319 892	
68.		- Egyéb kölcsönök	3 505 745		3 505 745	
69.	B75	Egyéb felhalmozási célú átvett pénzeszközök				
70.		- LTP befizetés víziközmű hitel	6 611 919	6 611 919		
71.		- Fejlesztési feladatokhoz átvett pénzeszközök	49 312 898		49 312 898	
72.		Összesen:	61 750 454	6 611 919	55 138 535	-

Nyíregyháza Megyei Jogú Város Önkormányzata 2019.évi költségvetésében tervezett bevételek teljesítése kötelező,önként vállalt és államigazgatási feladatok bontásban

1.	Rovat-rend	BEVÉTELI FORRÁS MEGNEVEZÉSE	2019.12.31. teljesítés	Kötelező feladat	Önként vállalt feladat	Államigazgatási feladatok
73.	B8	Finanszírozási bevételek				
74.	B811	Hitel-, kölcsönfelvétel államháztartáson kívülről				
75.		- Rövid lejáratú hitel	1 972 719 945		1 972 719 945	
76.	B812	Belföldi értékpapírok bevétele	3 500 000 000		3 500 000 000	
77.	B813	Maradvány igénybevétele				
78.		- Előző év költségvetési maradványának igényb.	803 888 831		803 888 831	
79.		- Előző év költségvetési maradványának igényb.pály.	21 431 670 530		21 431 670 530	
80.	B814	Államháztartáson belüli megelőlegezés	183 315 515		183 315 515	
81.	B1-9	Bevételek mindösszesen	60 660 803 881	6 978 907 600	53 665 614 733	16 281 548
82.		Egészségügyi Alapellátási Igazgatóság				
83.		- Működési célú támogatások államháztartáson belül	553 319 748	553 319 748		
84.		- Működési bevétel	36 750 188		36 750 188	
85.		- Finanszírozási bevétel	136 365 423	136 365 423		
86.		Eszterlánc Északi Óvoda				
87.		- Működési célú támogatások államháztartáson belül	14 246 856		14 246 856	
88.		- Működési bevétel	34 429 835	25 821 332	8 608 503	
89.		- Finanszírozási bevétel	1 841 310		1 841 310	
90.		Gyermekek Háza Déli Óvoda				
91.		- Működési célú támogatások államháztartáson belül	8 749 669		8 749 669	
92.		- Működési bevétel	31 781 549	28 237 216	3 544 333	
93.		- Finanszírozási bevétel	1 697 117		1 697 117	
94.		Tündérkert Keleti Óvoda				
95.		- Működési célú támogatások államháztartáson belül	10 224 121		10 224 121	
97.		- Működési bevétel	39 896 054	32 585 014	7 311 040	
98.		- Finanszírozási bevétel	2 828 095		2 828 095	
99.		Búzaszem Nyugati Óvoda				
100.		- Működési célú támogatások államháztartáson belül	7 112 012		7 112 012	
101		- Működési bevétel	23 703 779	20 924 829	2 778 950	
102.		- Finanszírozási bevétel	1 736 630		1 736 630	
103.		Közintézményeket Működtető Központ				
104.		- Működési célú támogatások államháztartáson belül	2 055 222	2 055 222		
105.		- Működési bevétel	545 223 627	479 316 995	65 906 632	
106.		- Finanszírozási bevétel	2 267 277	2 267 277		
107.		Móricz Zsigmond Megyei és Városi Könyvtár				
108.		- Működési célú támogatások államháztartáson belül	24 177 813		24 177 813	
109.		- Felhalmozási célú támogatások államháztartáson belül	1 300 000		1 300 000	
110.		- Működési bevétel	20 513 500	20 513 500		
111.		- Működési célú átvett pénzeszköz	300 000		300 000	
112.		- Finanszírozási bevétel	89 678 307	89 678 307		
113.		Váci Mihály Kulturális Központ				
114.		- Működési célú támogatások államháztartáson belül	5 573 210		5 573 210	
115.		- Felhalmozási célú támogatások államháztartáson belül	1 000 000		1 000 000	
116.		- Működési bevétel	76 570 816	76 570 816		
117.		- Működési célú átvett pénzeszköz	2 086 078		2 086 078	
118.		- Finanszírozási bevétel	12 028 915	12 028 915		
119.		Nyíregyházi Cantemus Kórus				
120.		- Működési célú támogatások államháztartáson belül	18 680 000	18 680 000		
121.		- Működési bevétel	59 831 311		59 831 311	
122.		- Működési célú átvett pénzeszköz	322 032		322 032	
123.		- Finanszírozási bevétel	38 586 273	38 586 273		
124.		Jósa András Múzeum				
125.		- Működési célú támogatások államháztartáson belül	56 761 739		56 761 739	
126.		- Felhalmozási célú támogatások államháztartáson belül	11 065 427		11 065 427	
127.		- Működési bevétel	168 509 067		168 509 067	
128.		-Felhalmozási bevétel	275 590		275 590	
129.		- Működési célú átvett pénzeszköz	63 838		63 838	
130.		- Finanszírozási bevétel	186 933 642	160 270 535	26 663 107	
131.		Nyíregyházi Szociális Gondozási Központ				
132.		- Működési bevétel	162 637 962	161 974 907	663 055	
133.		- Finanszírozási bevétel	2 304 762	2 304 762		
134.		Nyíregyházi Család -és Gyermekjóléti Központ				
135.		- Működési bevétel	3 156 219	9 256	3 146 963	
136.		- Finanszírozási bevétel	475 184 091	744 871	474 439 220	
137.		Nyíregyházi Gyermekjóléti Alapellátási Intézmény				
138.		- Működési bevétel	22 883 999	17 535 937	5 348 062	
139.		- Finanszírozási bevétel	1 479 078	1 479 078		
140.		Nyíregyháza Megyei Jogú Város Polgármesteri Hivatal				
141.		- Működési célú támogatások államháztartáson belül	124 917 650		124 917 650	
142.		- Közhatalmi bevétel	9 599 828			9 599 828
143.		- Működési bevétel	36 410 986		36 410 986	
144.		-Felhalmozási bevétel	291 063		291 063	
145.		- Felhalmozási célú átvett pénzeszköz	2 368 888		2 368 888	
146.		- Finanszírozási bevétel	20 056 891	20 056 891		
147.		Intézmények bevétele összesen:	3 089 777 487	1 901 327 104	1 178 850 555	9 599 828
148.		- Kiegyenlítő, függő átfutó bevételek	269 628 579		269 628 579	
149.		ÖNKORMÁNYZAT MINDÖSSZESEN:	64 020 209 947	8 880 234 704	55 114 093 867	25 881 376

Forintban!

1.	A.	B.	C.	D.	É.	F.	G.	H.	I.	J.	K.	L.	M.	N.	O.
	Megnevezés	Kiadások összesen				Működési kiadások		Felhalmozási kiadások előirányzata				Felhalmozási kiadások teljesítése			
		2019. eredeti előir.	2019. mód. előir.	Teljesítés 12.31.	Teljesítés %-a	Mód. előir.	Teljesítés 12.31.	Felújítás	Beruházás	Egyéb felhalmozási célú kiadás	Felhalmozási kiadás össz.	Felújítás	Beruházás	Egyéb felhalmozási célú kiadás	Felhalmozási kiadás össz.
2.	Kisegítő mezőgadasági szolgáltatás	34 445 000	34 445 000	34 407 922	99,9	34 445 000	34 407 922				-				-
3.	Állategészségügyi feladatok	133 030 000	133 030 000	130 580 174	98,2	133 030 000	130 580 174				-				-
4.	Gyepmesteri telep bővítés		33 159 787	33 159 787	100,0	33 159 787	33 159 787				-				-
5.	Egyéb városüzemeltetési feladatok	196 210 000	176 210 000	172 969 644	98,2	176 210 000	172 969 644				-				-
6.	Zöldfelület fenntartás	697 881 000	728 061 000	715 966 666	98,3	588 280 000	584 015 221	76 529 990	63 251 010		139 781 000	68 700 435	63 251 010		131 951 445
7.	Csapadék és belvízelvezetés	205 000 000	205 000 000	204 166 668	99,6	205 000 000	204 166 668				-				-
8.	Település vízellátás	12 600 000	12 600 000	12 600 001	100,0	12 600 000	12 600 001				-				-
9.	Közvilágítás	431 500 000	433 019 000	429 810 255	99,3	386 500 000	383 531 683		46 519 000		46 519 000		46 278 572		46 278 572
10.	Közutak, hidak fenntartása	2 322 000 000	2 224 725 000	2 196 282 775	98,7	1 151 207 716	1 151 207 716	311 117 336	762 399 948		1 073 517 284	303 645 140	741 429 919		1 045 075 059
11.	Lakóingatlan (karbantart.,üzemelt.)	330 000 000	330 000 000	330 000 005	100,0	330 000 000	330 000 005				-				-
12.	Vagyonkezelésbe adott ingatlanok kezelése (NLC átalány)	60 000 000	60 000 000	59 999 999	100,0	60 000 000	59 999 999				-				-
13.	Intézményi világítás , tüzvédelmi feladatok	124 500 000	124 500 000	125 083 332	100,5	124 500 000	125 083 332				-				-
14.	Tanműhelyek	12 700 000	12 700 000	12 700 000	100,0	12 700 000	12 700 000				-				-
15.	Sport létesítmények üzemeltetése	150 000 000	150 000 000	150 000 000	100,0	150 000 000	150 000 000				-				-
16.	Közfoglalkoztatás	170 000 000	170 000 000	131 385 642	77,3	170 000 000	131 385 642				-				-
17.	Szigligeti gyermeküdülő üzemeltetése, felujítás	37 000 000	37 000 000	37 000 001	100,0	37 000 000	37 000 001				-				-
18.	Városüzemeltetési feladatokhoz szükséges gépbeszerzések	150 000 000	99 570 000	99 569 872	100,0	200 000	200 000		99 370 000		99 370 000		99 369 872		99 369 872
19.	Mák utcai ingatlan felujítása	30 000 000	30 000 000	29 834 650	99,4	-	-	30 000 000			30 000 000	29 834 650			29 834 650
20.	Folyékony hulladék szállítás	16 000 000	16 000 000	14 666 673	91,7	16 000 000	14 666 673				-				-
21.	**Nyíregyházi Városüzemeltető és Vagyonkezelő Nonprofit Kft ellátott feladatok**	**5 112 866 000**	**5 010 019 787**	**4 920 184 066**	**98,2**	**3 620 832 503**	**3 567 674 468**	**417 647 326**	**971 539 958**	**-**	**1 389 187 284**	**402 180 225**	**950 329 373**	**-**	**1 352 509 598**
22.	Társasházi lakások üzemeltetése	200 000 000	200 000 000	123 149 436	61,6	200 000 000	123 149 436				-				-
23.	NLC kezelés Önkormányzat	120 000 000	79 563 025	64 818 458	81,5	69 161 922	55 164 613	10 401 103			10 401 103	9 653 845			9 653 845
24.	NLC kezelés NYIRVV	48 000 000	48 000 000	29 535 767	61,5	48 000 000	29 535 767				-				-
25.	Lakbértámogatás	25 000 000	25 000 000	10 376 292	41,5	25 000 000	10 376 292				-				-
26.	Környezetvédelmi célfeladatok	34 000 000	34 000 000	21 417 550	63,0	34 000 000	21 417 550				-				-
27.	Repülőtér üzemeltetés	28 000 000	28 000 000	27 999 996	100,0	28 000 000	27 999 996				-				-
28.	Ingatlanok őrzése, ingatlankezelés	5 000 000	5 000 000	632 024	12,6	5 000 000	632 024				-				-
29.	Területelőkészítés	200 000 000	230 421 936	173 157 003	75,1	16 720 154	16 720 154		213 701 782		213 701 782		156 436 849		156 436 849
30.	Ingatlanvásárlás		144 650 344	144 650 344	100,0	-	-		144 650 344		144 650 344		144 650 344		144 650 344
31.	Szakértői, tervezési díjak	25 000 000	31 998 569	30 484 219	95,3	31 998 569	30 484 219				-				-
32.	Szabolcs-Szatmár-Bereg Megyei Temetkezési Kft.	78 000 000	78 000 000	77 830 435	99,8	69 000 000	69 000 000			9 000 000	9 000 000			8 830 435	8 830 435
33.	Temetkezés Tőkevásárlás		1 321 947	1 321 947	100,0	-	-		1 321 947		1 321 947		1 321 947		1 321 947
34.	Nyíregyházi Ipari Park Kft.	17 145 000	21 732 500	20 232 497	93,1	21 732 500	20 232 497				-				-
35.	Helyi közlekedés biztosítása	1 277 945 667	1 231 977 535	1 151 658 535	93,5	1 231 977 535	1 151 658 535				-				-
36.	Nyíregyházi Sportcentrum Nonprofit Kft.	258 000 000	201 000 000	201 000 000	100,0	201 000 000	201 000 000				-				-
37.	2018/2019 évi jégidő vásárlás	20 375 880	20 375 880	20 295 870	99,6	20 375 880	20 295 870				-				-
38.	Városi uszoda Üzemeltetés II. felev	60 000 000	-	-		-	-				-				-
39.	Nyíregyházi Spartacus FC Kft.	66 500 000	82 986 000	81 486 000	98,2	82 986 000	81 486 000				-				-
40.	Bozsik Akadémia	25 500 000	25 500 000	25 500 000	100,0	25 500 000	25 500 000				-				-
41.	Kiemelt csapatsportágak támogatása	72 000 000	146 000 000	146 000 000	100,0	146 000 000	146 000 000				-				-
42.	Város-Kép Nonprofit Kft.	260 000 000	266 800 000	265 277 489	99,4	266 800 000	265 277 489				-				-
43.	Nyíregyházi Állatpark Nonprofit Kft.	10 000 000	10 000 000	10 000 000	100,0	10 000 000	10 000 000				-				-
44.	Móricz Zs. Színház Nonprofit Kft.	611 100 000	611 150 000	611 100 000	100,0	611 150 000	611 100 000				-				-
45.	Sóstó Gyógyfürdők Zrt.	893 000 000	911 000 000	835 927 200	91,8	731 000 000	655 927 200		180 000 000		180 000 000		180 000 000		180 000 000
46.	Nyírvidék Képző Központ Kiemelkedően Közhasznú Nonprofit Kft.	33 970 000	33 970 000	33 970 000	100,0	33 970 000	33 970 000				-				-
47.	Nyíregyházi Turisztikai Nonprofit Kft.	70 000 000	70 000 000	70 000 000	100,0	70 000 000	70 000 000				-				-
48.	Önkormányzati felujítások	412 481 454	579 753 132	440 972 531	76,1	15 415 499	6 821 021	536 128 304	28 209 329		564 337 633	413 241 505	20 910 005		434 151 510
49.	Városi lótér	2 000 000	2 000 000	2 000 000	100,0	2 000 000	2 000 000				-				-
50.	Borbánya Hulladéklerakó Üzemeltetés	25 000 000	52 547 520	31 528 512	60,0	51 545 338	31 528 512		1 002 182		1 002 182				-

Forintban!

1.	A. Megnevezés	B. Kiadások összesen	C.	D.	E.	F. Működési kiadások	G.	H. Felhalmozási kiadások előirányzata	I.	J.	K.	L. Felhalmozási kiadások teljesítése	M.	N.	O.
		2019. eredeti előir.	2019. mód. előir.	Teljesítés 12.31.	Teljesítés %-a	Mód. előir.	Teljesítés 12.31.	Felújítás	Beruházás	Egyéb felhalmozási célú kiadás	Felhalmozási kiadás össz.	Felújítás	Beruházás	Egyéb felhalmozási célú kiadás	Felhalmozási kiadás össz.
51.	Egyéb vagyoni kiadások	41 524 000	31 761 987	20 237 587	63,7	30 769 152	19 244 752		992 835		992 835		992 835		992 835
52.	Vagyonbiztosítás	57 500 000	57 500 000	36 779 184	64,0	57 500 000	36 779 184				-				-
53.	Továbbszámlázott vagyoni kiadás	20 000 000	53 700 000	43 101 388	80,3	53 700 000	43 101 388				-				-
54.	**Vagyoni kiadások**	**4 997 042 001**	**5 315 710 375**	**4 752 440 264**	**89,4**	**4 190 302 549**	**3 816 402 499**	**546 529 407**	**569 878 419**	**9 000 000**	**1 125 407 826**	**422 895 350**	**504 311 980**	**8 830 435**	**936 037 765**
55.	Rendszeres pénzbeli ellátás	229 500 000	212 171 070	178 267 306	84,0	212 171 070	178 267 306				-				-
56.	Eseti pénzbeli és természetbeni ellátás	218 754 000	239 254 000	198 893 384	83,1	225 254 000	185 343 384			14 000 000	14 000 000			13 550 000	13 550 000
57.	Lakbértámogatás	3 000 000	3 000 000	819 000	27,3	3 000 000	819 000				-				-
58.	Lakáscélú helyi támogatás (életveszélyes állapotú épület felújítása)	2 500 000	2 500 000		-	-	-			2 500 000	2 500 000				-
59.	Periféria Egyesület	14 277 000	14 277 000	14 277 000	100,0	14 277 000	14 277 000				-				-
60.	Bursa Hungarica	7 000 000	7 000 000	5 455 000	77,9	7 000 000	5 455 000				-				-
61.	Rés Alapítvány	4 000 000	4 000 000		-	4 000 000	-				-				-
62.	Szociális és egészségügyi célfeladatok	10 500 000	1 460 327		-	1 460 327	-				-				-
63.	Kéknefelejcs Alapítvány	7 000 000	7 000 000	7 000 000	100,0	7 000 000	7 000 000				-				-
64.	Human-Net tanyagondnok	7 423 812	7 423 812	7 423 812	100,0	7 423 812	7 423 812				-				-
65.	Nyíregyházi Egyházmegye -Huszárvár működése	16 500 000	23 117 000	23 117 000	100,0	23 117 000	23 117 000				-				-
66.	Nyíregyházi Egyházmegye -óvoda, iskola kieg. támog.	65 967 757	70 651 094	70 651 094	100,0	70 651 094	70 651 094				-				-
67.	Egyéb szociális kiadások (pályázatok, kutatás,fejlesztés)	5 000 000	200 000	151 800	75,9	200 000	151 800				-				-
68.	Szakértői tevékenység, bírság	15 000 000	25 000 000	12 350 000	49,4	25 000 000	12 350 000				-				-
69.	Egészségterv	500 000	500 000		-	500 000	-				-				-
70.	Szigligeti gyermeküdültetés	3 000 000	3 000 000	2 050 000	68,3	3 000 000	2 050 000				-				-
71.	Egészségügyi Támogató Alap Program (ETAP) PRIMOM Vállalkozáselénkítő Alapítvány	12 000 000	11 600 000	8 412 690	72,5	8 412 690	8 412 690			3 187 310	3 187 310				-
72.	Krízis alap	1 000 000	1 000 000		-	1 000 000	-				-				-
73.	KAB-KEF pályázat	1 450 000	1 595 593	1 595 593	100,0	1 595 593	1 595 593				-				-
74.	Értékünk a család projekt	500 000	1 000 000	497 063	49,7	1 000 000	497 063				-				-
75.	Ifjúsági határok nélkül projekt	1 500 000	1 500 000	1 235 275	82,4	1 500 000	1 235 275				-				-
76.	Idősbarát Önkormányzat	500 000	500 000	80 000	16,0	500 000	80 000				-				-
77.	Rászoruló Hallgatókért Közalapítvány	3 000 000	3 000 000	3 000 000	100,0	3 000 000	3 000 000				-				-
78.	ERASMUS CROSS projekt		1 831 443	452 242	24,7	1 831 443	452 242				-				-
79.	Ifjúsági célfeladatok	7 480 000	7 480 000	6 326 391	84,6	7 480 000	6 326 391				-				-
80.	SNI-s gyermekek fejlesztésének támogatása	19 000 000	33 000 000	29 166 900	88,4	33 000 000	29 166 900				-				-
81.	Köznevelési célfeladatok	5 500 000	4 650 000	858 500	18,5	4 650 000	858 500				-				-
82.	**Szociális és Köznevelési kiadások**	**661 852 569**	**687 711 339**	**572 080 050**	**83,2**	**668 024 029**	**558 530 050**	**-**	**-**	**19 687 310**	**19 687 310**	**-**	**-**	**13 550 000**	**13 550 000**
83.	Kulturális célfeladatok	18 563 000	9 453 870	5 882 344	62,2	9 453 870	5 882 344				-				-
84.	Jósa András Múzeum 150éves jubileumi évfordulója		3 987 000	3 987 000	100,0	3 987 000	3 987 000				-				-
85.	Civil Ház működtetése, tagdíj fizetés	4 000 000	4 000 000	4 000 000	100,0	4 000 000	4 000 000				-				-
86.	Városi nagyrendezvények	47 500 000	52 373 000	44 250 730	84,5	52 373 000	44 250 730				-				-
87.	Városi rendezvények, társadalmi ünnepek közösségi színterek	15 200 000	23 411 951	13 375 886	57,1	23 293 151	13 257 086		118 800		118 800		118 800		118 800
88.	Nagyegyüttesek támogatása	15 000 000	15 000 000	15 000 000	100,0	15 000 000	15 000 000				-				-
89.	Happy Art Alapítvány nívódíj	158 750	158 750	134 937	85,0	158 750	134 937				-				-
90.	Helyi önszerveződő közösségek pénzügyi alapja	25 000 000	25 000 000	24 225 000	96,9	25 000 000	24 225 000				-				-
91.	**Kulturális kiadás**	**125 421 750**	**133 384 571**	**110 855 897**	**83,1**	**133 265 771**	**110 737 097**	**-**	**118 800**	**-**	**118 800**	**-**	**118 800**	**-**	**118 800**
92.	Polgármesteri keret	25 000 000	27 127 565	26 913 633	99,2	24 268 930	24 054 998		2 858 635		2 858 635		2 858 635		2 858 635
93.	Képviselő testület kiadásai	112 068 623	115 144 258	111 023 680	96,4	115 144 258	111 023 680				-				-
94.	Kárpátaljai Magyar Szövetség támogatása	5 000 000	5 000 000		-	5 000 000	-				-				-
95.	Kitüntetések	36 130 081	37 162 561	36 167 279	97,3	37 162 561	36 167 279				-				-
96.	Külügyi és EU-s célfeladatok	10 700 000	10 700 987	8 379 367	78,3	10 700 987	8 379 367				-				-
97.	Testvérvárosi jubileumi évfordulók	10 517 864	10 517 864	10 349 016	98,4	10 517 864	10 349 016				-				-
98.	Városdiplomácia, testvér és partnervárosi kapcs. elősegítő progr. rendezvények	4 500 000	4 500 000	3 600 690	80,0	4 500 000	3 600 690				-				-
99.	Önkormányzati Tervtanács	15 000 000	15 000 000	9 246 999	61,6	15 000 000	9 246 999				-				-
100.	Megyei Jogú Városok Szövetsége	6 292 580	7 642 222	7 642 222	100,0	7 642 222	7 642 222				-				-

Forintban!

1.	A.	B.	C.	D.	E.	F.	G.	H.	I.	J.	K.	L.	M.	N.	O.
	Megnevezés	Kiadások összesen				Működési kiadások		Felhalmozási kiadások előirányzata				Felhalmozási kiadások teljesítése			
		2019. eredeti előir.	2019. mód. előir.	Teljesítés 12.31.	Teljesítés %-a	Mód. előir.	Teljesítés 12.31.	Felújítás	Beruházás	Egyéb felhalmozási célú kiadás	Felhalmozási kiadás össz.	Felújítás	Beruházás	Egyéb felhalmozási célú kiadás	Felhalmozási kiadás össz.
101.	Közbiztonsági megállapodás	5 000 000	5 000 000	5 000 000	100,0	5 000 000	5 000 000				-				-
102.	Közbiztonsági Alapítvány	8 500 000	8 500 000	8 500 000	100,0	8 500 000	8 500 000				-				-
103.	Hirdetési keret, PR kiadás, Városmarketing	22 000 000	24 819 902	24 244 596	97,7	24 819 902	24 244 596				-				-
104.	Mária út Közhasznú Egyesület tagdíj és programok	650 000	650 000	139 635	21,5	650 000	139 635				-				-
105.	Egyéb önkormányzati feladatok	9 144 000	15 159 972	14 880 572	98,2	15 159 972	14 880 572				-				-
106.	Arany Nap rendezvény		2 500 000	1 203 295	48,1	2 500 000	1 203 295				-				-
107.	Lejárt ifjúsági kölcsön elszámolást követő visszafizetés	2 000 000	2 000 000	251 737	12,6	-	-			2 000 000	2 000 000			251 737	251 737
108.	Nyírségi Többcélú Társulat megszűnésével kapcsolatos kiadás		3 525 567	3 375 424	95,7	3 525 567	3 375 424				-				-
109.	Nemzetiségi önkormányzatok támogatása	10 500 000	10 500 000	10 500 000	100,0	10 500 000	10 500 000				-				-
110.	Sport célfeladatok	76 000 000	68 100 000	65 571 528	96,3	68 100 000	65 571 528				-				-
111.	Városi sportrendezvények	36 300 000	38 300 000	37 460 362	97,8	38 300 000	37 460 362				-				-
112.	Hiszek Benned Sport Program III. ütem	6 450 000	6 450 000	6 432 955	99,7	6 450 000	6 432 955				-				-
113.	**Önkormányzati egyéb feladatok**	**401 753 148**	**418 300 898**	**390 882 990**	**93,4**	**413 442 263**	**387 772 618**	-	**2 858 635**	**2 000 000**	**4 858 635**	-	**2 858 635**	**251 737**	**3 110 372**
114.	Polgárvédelmi kiadások	2 720 000	2 720 000	2 656 169	97,7	2 415 000	2 351 169		305 000		305 000		305 000		305 000
115.	Városfejlesztési kiadások	27 268 354 000	27 417 323 470	14 811 999 373	54,0	3 499 927 439	2 110 467 502	6 077 823 603	17 805 755 425	33 817 003	23 917 396 031	5 037 075 697	7 630 639 171	33 817 003	12 701 531 871
116.	ÁFA befizetés , egyéb adók	113 000 000	413 000 000	390 138 050	94,5	413 000 000	390 138 050				-				-
117.	Kamatfizetés	15 417 147	26 047 032	25 521 016	98,0	26 047 032	25 521 016				-				-
118.	Önkormányzati számlákkal kapcsolatos kiadások	42 123 367	52 916 801	52 839 408	99,9	52 916 801	52 839 408				-				-
119.	Befizetési kötelezettség		425 417	425 417	100,0	425 417	425 417				-				-
120.	Előző évi bevételek visszafizetése		243 000	243 000	100,0	243 000	243 000				-				-
121.	Továbbszámlázott kiadások	12 700 000				-	-				-				-
122.	Társadalmi szervezetek támogatása	10 538 000	10 681 000	10 681 000	100,0	10 681 000	10 681 000				-				-
123.	Céltartalék	10 720 804 327	9 715 571 257		-	1 224 919 148	-		8 490 652 109		8 490 652 109				-
124.	Általános tartalék	120 000 000	1 724 938		-	1 724 938	-				-				-
125.	**Mindösszesen:**	**49 604 592 309**	**49 205 779 885**	**26 040 946 700**	**52,9**	**14 258 166 890**	**11 033 783 294**	**7 042 000 336**	**27 841 108 346**	**64 504 313**	**34 947 612 995**	**5 862 151 272**	**9 088 562 959**	**56 449 175**	**15 007 163 406**
126.	Hosszú lejáratú hitel,kölcsön törlesztés	217 000 000	217 000 000	217 000 000	100,0	217 000 000	217 000 000				-				-
127.	Rövid lejáratú hitel,kölcsön törlesztés	1 000 000 000	2 000 000 000	1 972 719 945	98,6	2 000 000 000	1 972 719 945				-				-
128.	Belföldi értékpapírok kiadásai	10 000 000 000	9 500 000 000	9 500 000 000	100,0	9 500 000 000	9 500 000 000				-				-
129.	Államháztartáson belüli megelőlegezés	159 270 112	159 270 112	159 270 112	100,0	159 270 112	159 270 112				-				-
130.	**Önkormányzati kiadások mindösszesen:**	**60 980 862 421**	**61 082 049 997**	**37 889 936 757**	**62,0**	**26 134 437 002**	**22 882 773 351**	**7 042 000 336**	**27 841 108 346**	**64 504 313**	**34 947 612 995**	**5 862 151 272**	**9 088 562 959**	**56 449 175**	**15 007 163 406**
131.	**Intézményi kiadás**	**9 747 429 693**	**10 580 918 042**	**9 652 659 024**	**91,2**	**10 192 214 607**	**9 288 696 760**	**37 621 618**	**351 081 817**		**388 703 435**	**37 621 618**	**326 340 646**		**363 962 264**
132.	**Önkormányzati kiadások mindösszesen:**	**70 728 292 114**	**71 662 968 039**	**47 542 595 781**	**66,3**	**36 326 651 609**	**32 171 470 111**	**7 079 621 954**	**28 192 190 163**	**64 504 313**	**35 336 316 430**	**5 899 772 890**	**9 414 903 605**	**56 449 175**	**15 371 125 670**
133.	Polgármesteri Hivatal kiadások	2 489 325 615	2 525 851 259	2 274 438 085	90,0	2 463 558 249	2 229 281 464		53 293 010	9 000 000	62 293 010		39 656 621	5 500 000	45 156 621
134.	Rendszeres pénzbeli ellátás	20 000				-	-				-				-
135.	Eseti pénzbeli és természetbeni ellátás	30 000 000				-	-				-				-
136.	**Hivatali kiadás összesen.**	**2 519 345 615**	**2 525 851 259**	**2 274 438 085**	**90,0**	**2 463 558 249**	**2 229 281 464**	-	**53 293 010**	**9 000 000**	**62 293 010**	-	**39 656 621**	**5 500 000**	**45 156 621**
137.	**Költségvetési szerint főösszeg:**	**73 247 637 729**	**74 188 819 298**	**49 817 033 866**	**67,1**	**38 790 209 858**	**34 400 751 575**	**7 079 621 954**	**28 245 483 173**	**73 504 313**	**35 398 609 440**	**5 899 772 890**	**9 454 560 226**	**61 949 175**	**15 416 282 291**
138.	**Egyéb finanszírozási kiadások (kiegyenlítő, függő)**			**375 180 267**			**375 180 267**								
139.	**Kiadások mindösszesen**	**73 247 637 729**	**74 188 819 298**	**49 441 853 599**	**66,6**	**38 790 209 858**	**34 025 571 308**	**7 079 621 954**	**28 245 483 173**	**73 504 313**	**35 398 609 440**	**5 899 772 890**	**9 454 560 226**	**61 949 175**	**15 416 282 291**

4.1 melléklet

Nyíregyháza Megyei Jogú Város Önkormányzata 2019. évi költségvetésében tervezett kiadások feladatonkénti teljesítése kötelező,önként vállalt és államigazgatási feladatok bontásban

Forintban!

	A.	B.	C.	D.	E.
	Megnevezés	Teljesítés 12.31.	Kötelező feladat	Önként vállalt feladat	Államigazgatási feladatok
2.	Kisegítő mezőgadasági szolgáltatás	34 407 922	34 407 922		
3.	Állategészségügyi feladatok	130 580 174		130 580 174	
4.	Gyepmesteri telep bővítés	33 159 787	33 159 787		
5.	Egyéb városüzemeltetési feladatok	172 969 644	172 969 644		
6.	Zöldfelület fenntartás	715 966 666	715 966 666		
7.	Csapadék és belvízelvezetés	204 166 668	204 166 668		
8.	Település vízellátás	12 600 001	12 600 001		
9.	Közvilágítás	429 810 255	429 810 255		
10.	Közutak, hidak fenntartása	2 196 282 775	2 196 282 775		
11.	Lakóingatlan (karbantart.,üzemelt.)	330 000 005	330 000 005		
12.	Vagyonkezelésbe adott ingatlanok kezelése (NLC általány)	59 999 999	59 999 999		
13.	Intézményi világítás , tűzvédelmi feladatok	125 083 332	125 083 332		
14.	Tanműhelyek	12 700 000	12 700 000		
15.	Sport létesítmények üzemeltetése	150 000 000	150 000 000		
16.	Közfoglalkoztatás	131 385 642	131 385 642		
17.	Szigligeti gyermeküdülő üzemeltetése, felújítás	37 000 001		37 000 001	
18.	Városüzemeltetési feladatokhoz szükséges gépbeszerzések	99 569 872	99 569 872		
19.	Mák utcai ingatlan felújítása	29 834 650	29 834 650		
20.	Folyékony hulladék szállítás	14 666 673	14 666 673		
21.	**Nyíregyházi Városüzemeltető és Vagyonkezelő Nonprofit Kft ellátott feladatok**	**4 920 184 066**	**4 752 603 891**	**167 580 175**	-
22.	Társasházi lakások üzemeltetése	123 149 436	123 149 436		
23.	NLC kezelés Önkormányzat	64 818 458		64 818 458	
24.	NLC kezelés NYIRVV	29 535 767		29 535 767	
25.	Lakbértámogatás	10 376 292		10 376 292	
26.	Környezetvédelmi célfeladatok	21 417 550	21 417 550		
27.	Repülőtér üzemeltetés	27 999 996		27 999 996	
28.	Ingatlanok őrzése, ingatlankezelés	632 024		632 024	
29.	Területelőkészítés	173 157 003		173 157 003	
30.	Ingatlanvásárlás	144 650 344		144 650 344	
31.	Szakértői, tervezési díjak	30 484 219		30 484 219	
32.	Szabolcs-Szatmár-Bereg Megyei Temetkezési Kft.	77 830 435	77 830 435		
33.	Temetkezés Tőkevásárlás	1 321 947		1 321 947	
34.	Nyíregyházi Ipari Park Kft.	20 232 497		20 232 497	
35.	Helyi közlekedés biztosítása	1 151 658 535		1 151 658 535	
36.	Nyíregyházi Sportcentrum Nonprofit Kft.	201 000 000		201 000 000	
37.	2018/2019 évi jégidő vásárlás	20 295 870		20 295 870	
38.	Nyíregyházi Spartacus FC Kft.	81 486 000		81 486 000	
39.	Bozsik Akadémia	25 500 000		25 500 000	
40.	Kiemelt csapatsportágak támogatása	146 000 000		146 000 000	
41.	Város-Kép Nonprofit Kft.	265 277 489		265 277 489	
42.	Nyíregyházi Állatpark Nonprofit Kft.	10 000 000		10 000 000	
43.	Móricz Zs. Színház Nonprofit Kft.	611 100 000	611 100 000		
44.	Sóstó-Gyógyfürdők Zrt.	835 927 200		835 927 200	
45.	Nyírvidék Képző Központ Kiemelkedően Közhasznú Nonprofit Kft.	33 970 000	33 970 000		
46.	Nyíregyházi Turisztikai Nonprofit Kft.	70 000 000		70 000 000	
47.	Önkormányzati felújítások	440 972 531		440 972 531	
48.	Városi lőtér	2 000 000		2 000 000	
49.	Borbánya Hulladéklerakó Üzemeltetés	31 528 512		31 528 512	
50.	Egyéb vagyoni kiadások	20 237 587		20 237 587	
51.	Vagyonbiztosítás	36 779 184	36 779 184		

4.1 melléklet

Nyíregyháza Megyei Jogú Város Önkormányzata 2019. évi költségvetésében tervezett kiadások feladatonkénti teljesítése kötelező,önként vállalt és államigazgatási feladatok bontásban

Forintban!

	A.	B.	C.	D.	E.
	Megnevezés	Teljesítés 12.31.	Kötelező feladat	Önként vállalt feladat	Államigazgatási feladatok
52.	Továbbszámlázott vagyoni kiadás	43 101 388		43 101 388	
53.	**Vagyoni kiadások**	**4 752 440 264**	**904 246 605**	**3 848 193 659**	-
54.	Rendszeres pénzbeli ellátás	178 267 306	178 267 306		
55.	Eseti pénzbeli és természetbeni ellátás	198 893 384	197 321 618	1 571 766	
56.	Lakbértámogatás	819 000		819 000	
57.	Periféria Egyesület	14 277 000		14 277 000	
58.	Bursa Hungarica	5 455 000		5 455 000	
59.	Kéknefelejcs Alapítvány	7 000 000		7 000 000	
60.	Human-Net tanyagondnok	7 423 812	7 423 812		
61.	Nyíregyházi Egyházmegye -Huszárvár működése	23 117 000		23 117 000	
62.	Nyíregyházi Egyházmegye -óvoda, iskola kieg. támog.	70 651 094		70 651 094	
63.	Egyéb szociális kiadások (pályázatok, kutatás,fejlesztés)	151 800		151 800	
64.	Szakértői tevékenység, bírság	12 350 000		12 350 000	
65.	Szigligeti gyermeküdültetés	2 050 000		2 050 000	
66.	Egészségügyi Támogató Alap Program (ETAP) PRIMOM Vállalkozáselénkítő Alapítvány	8 412 690		8 412 690	
67.	KAB-KEF pályázat	1 595 593		1 595 593	
68.	Értékünk a család projekt	497 063		497 063	
69.	Ifjúsági határok nélkül projekt	1 235 275		1 235 275	
70.	Idősbarát Önkormányzat	80 000		80 000	
71.	Rászoruló Hallgatókért Közalapítvány	3 000 000		3 000 000	
72.	ERASMUS CROSS projekt	452 242		452 242	
73.	Ifjúsági célfeladatok	6 326 391		6 326 391	
74.	SNI-s gyermekek fejlesztésének támogatása	29 166 900	29 166 900		
75.	Köznevelési célfeladatok	858 500		858 500	
76.	**Szociális és Köznevelési kiadások**	**572 080 050**	**412 179 636**	**159 900 414**	-
77.	Kulturális célfeladatok	5 882 344		5 882 344	
78.	Jósa a. Múzeum 150éves jubileumi évfordulója	3 987 000		3 987 000	
79.	Civil Ház működtetése, tagdíj fizetés	4 000 000		4 000 000	
80.	Városi nagyrendezvények	44 250 730		44 250 730	
81.	Városi rendezvények, társadalmi ünnepek közösségi színterek	13 375 886		13 375 886	
82.	Nagyegyüttesek támogatása	15 000 000		15 000 000	
83.	Happy Art Alapítvány nívódíj	134 937		134 937	
84.	Helyi önszerveződő közösségek pénzügyi alapja	24 225 000		24 225 000	
85.	**Kulturális kiadás**	**110 855 897**	-	**110 855 897**	-
86.	Polgármesteri keret	26 913 633		26 913 633	
87.	Képviselő testület kiadásai	111 023 680	111 023 680,0		
88.	Kitüntetések	36 167 279		36 167 279	
89.	Külügyi és EU-s célfeladatok	8 379 367		8 379 367	
90.	Testvérvárosi jubileumi évfordulók	10 349 016		10 349 016	
91.	Városdiplomácia, testvér és partnervárosi kapcs. elősegítő progr. rendezvények	3 600 690		3 600 690	
92.	Önkormányzati Tervtanács	9 246 999		9 246 999	
93.	Megyei Jogú Városok Szövetsége	7 642 222		7 642 222	
94.	Közbiztonsági megállapodás	5 000 000		5 000 000	
95.	Közbiztonsági Alapítvány	8 500 000		8 500 000	
96.	Hirdetési keret, PR kiadás, Városmarketing	24 244 596		24 244 596	
97.	Mária út Közhasznú Egyesület tagdíj és programok	139 635		139 635	
98.	Egyéb önkormányzati feladatok	14 880 572		14 880 572	
99.	Arany Nap rendezvény	1 203 295		1 203 295	
100.	Lejárt ifjúsági kölcsön elszámolást követő visszafizetés	251 737		251 737	
101.	Nyírségi Többcélú Társulat megszűnésével kapcsolatos kiadás	3 375 424		3 375 424	
102.	Nemzetiségi önkormányzatok támogatása	10 500 000		10 500 000	

4.1 melléklet

Nyíregyháza Megyei Jogú Város Önkormányzata 2019. évi költségvetésében tervezett kiadások feladatonkénti teljesítése kötelező,önként vállalt és államigazgatási feladatok bontásban

Forintban!

	A.	B.	C.	D.	E.
	Megnevezés	**Teljesítés 12.31.**	**Kötelező feladat**	**Önként vállalt feladat**	**Államigazgatási feladatok**
103.	Sport célfeladatok	65 571 528		65 571 528	
104.	Városi sportrendezvények	37 460 362		37 460 362	
105.	Hiszek Benned Sport Program III. ütem	6 432 955		6 432 955	
106.	**Önkormányzati egyéb feladatok**	**390 882 990**	**111 023 680**	**279 859 310**	-
107.	Polgárvédelmi kiadások	2 656 169	2 656 169		
108.	Városfejlesztési kiadások	14 811 999 373	63 229 110	14 748 770 263	
109.	ÁFA befizetés , egyéb adók	390 138 050		390 138 050	
110.	Kamatfizetés	25 521 016		25 521 016	
111.	Önkormányzati számlákkal kapcsolatos kiadások	52 839 408		52 839 408	
112.	Befizetési kötelezettség	425 417		425 417	
113.	előző évi bevételek visszafizetése	243 000		243 000	
114.	Társadalmi szervezetek támogatása	10 681 000		10 681 000	
115.	Hosszú lejáratú hitel,kölcsön törlesztés	217 000 000		217 000 000	
116.	Rövid lejáratú hitel,kölcsön törlesztés	1 972 719 945		1 972 719 945	
117.	Belföldi értékpapírok kiadásai	9 500 000 000		9 500 000 000	
118.	Államháztartáson belüli megelőlegezés	159 270 112		159 270 112	
119.	**Önkormányzati kiadások mindösszesen:**	**37 889 936 757**	**6 245 939 091**	**31 643 997 666**	-

	A.	B.	C.	D.	E.	F.	G.	H.	I.	J.	K.	L.	M.
1.	Megnevezés	Működési célú támogatások államháztartáson belülről (B1)				Felhalmozási célú támogatások államháztartáson belülről (B2)				Közhatalmi bevételek (B3)			
		eredeti	mód.	teljes.	%	eredeti	mód.	teljes.	%	eredeti	mód.	teljes.	%
2.	Egészségügyi Alapellátási Igazgatóság	513 776 500	553 319 748	553 319 748	100,0								
3.	Eszterlánc Északi Óvoda		14 246 856	14 246 856	100,0								
4.	Gyermekek Háza Déli Óvoda		8 749 669	8 749 669	100,0								
5.	Tündérkert Keleti Óvoda		9 374 121	10 224 121	109,1								
6.	Búzaszem Nyugati Óvoda		7 112 012	7 112 012	100,0								
7.	Eszterlánc Északi Óvoda összesen		39 482 658	40 332 658	102,2								
8.	Nyíregyházi Cantemus Kórus	1 500 000	18 680 000	18 680 000	100,0								
9.	Közintézményeket Működtető Központ		2 055 222	2 055 222	100,0								
10.	Móricz Zsigmond Megyei és Városi Könyvtár		24 177 813	24 177 813	100,0		1 300 000	1 300 000	100,0				
11.	Váci Mihály Kulturális Központ		5 573 210	5 573 210	100,0		1 000 000	1 000 000	100,0				
12.	Jósa András Múzeum	8 534 620	58 877 108	56 761 739	96,4		11 065 427	11 065 427	100,0				
13.	Nyíregyházi Szociális Gondozási Központ												
14.	Nyíregyházi Család- és Gyermekjóléti Központ												
15.	Nyíregyházi Gyermekjóléti Alapellátási Intézmény												
16.	Intézmény összesen	523 811 120	702 165 759	700 900 390	99,8		13 365 427	13 365 427	100,0				
17.	Polgármesteri Hivatal	54 030 500	124 917 650	124 917 650	100,0					7 500 000	9 599 828	9 599 828	100,0
18.	Mindösszesen	577 841 620	827 083 409	825 818 040	99,8		13 365 427	13 365 427	100,0	7 500 000	9 599 828	9 599 828	100,0

	A.	N.	O.	P.	Q.	R.	S.	T.	U.	V.	W.	X.	Y.
1.	Megnevezés	Működési bevételek (B4)				Felhalmozási bevételek (B5)				Működési célú átvett pénzeszköz (B6)			
		eredeti	mód.	teljes.	%	eredeti	mód.	teljes.	%	eredeti	mód.	teljes.	%
2.	Egészségügyi Alapellátási Igazgatóság	25 328 400	36 755 188	36 750 188	100,0								
3.	Eszterlánc Északi Óvoda	35 902 870	35 902 870	34 429 835	95,9								
4.	Gyermekek Háza Déli Óvoda	29 693 713	29 693 713	31 781 549	107,0								
5.	Tündérkert Keleti Óvoda	38 401 362	38 401 362	39 896 054	103,9								
6.	Búzaszem Nyugati Óvoda	25 345 466	25 345 466	23 703 779	93,5								
7.	Eszterlánc Északi Óvoda összesen	129 343 411	129 343 411	129 811 217	100,4								
8.	Nyíregyházi Cantemus Kórus	30 000 000	59 831 311	59 831 311	100,0					3 000 000	322 032	322 032	100,0
9.	Közintézményeket Működtető Központ	511 217 103	545 223 627	545 223 627	100,0								
10.	Móricz Zsigmond Megyei és Városi Könyvtár	22 000 000	22 000 000	20 513 500	93,2						300 000	300 000	100,0
11.	Váci Mihály Kulturális Központ	72 000 000	76 570 816	76 570 816	100,0						2 086 078	2 086 078	100,0
12.	Jósa András Múzeum	141 000 000	168 509 067	168 509 067	100,0		275 590	275 590	100,0		63 838	63 838	100,0
13.	Nyíregyházi Szociális Gondozási Központ	149 967 414	162 637 962	162 637 962	100,0								
14.	Nyíregyházi Család- és Gyermekjóléti Központ		3 156 219	3 156 219	100,0								
15.	Nyíregyházi Gyermekjóléti Alapellátási Intézmény	36 567 192	39 007 136	22 883 999	58,7								
16.	Intézmény összesen	1 117 423 520	1 243 034 737	1 225 887 906	98,6		275 590	275 590	100,0	3 000 000	2 771 948	2 771 948	100,0
17.	Polgármesteri Hivatal	33 522 270	36 410 986	36 410 986	100,0		291 063	291 063	100,0				
18.	Mindösszesen	1 150 945 790	1 279 445 723	1 262 298 892	98,7		566 653	566 653	100,0	3 000 000	2 771 948	2 771 948	100,0

	A.	Z.	AA.	AB.	AC.	AD.	AE.	AF.	AG.	AH.	AI.	AK.	AL.
1.	Megnevezés	Felhalmozási célú átvett pénzeszközök (B7)				Költségvetési bevételek (B1-B7)				Központi, irányítószervi támogatás (B816)			
		eredeti	mód.	teljes.	%	eredeti	mód.	teljes.	%	eredeti	mód.	teljes.	%
2.	Egészségügyi Alapellátási Igazgatóság					539 104 900	590 074 936	590 069 936	100,0	17 184 090	32 130 416	32 130 416	100,0
3.	Eszterlánc Északi Óvoda					35 902 870	50 149 726	48 676 691	97,1	938 818 690	947 256 751	929 776 948	98,2
4.	Gyermekek Háza Déli Óvoda					29 693 713	38 443 382	40 531 218	105,4	832 397 323	840 629 718	809 091 704	96,2
5.	Tündérkert Keleti Óvoda					38 401 362	47 775 483	50 120 175	104,9	868 758 558	877 756 587	845 047 428	96,3
6.	Búzaszem Nyugati Óvoda					25 345 466	32 457 478	30 815 791	94,9	595 528 238	595 569 025	584 224 454	98,1
7.	Eszterlánc Északi Óvoda összesen					129 343 411	168 826 069	170 143 875	100,8	3 235 502 809	3 261 212 081	3 168 140 534	97,1
8.	Nyíregyházi Cantemus Kórus					34 500 000	78 833 343	78 833 343	100,0	172 114 576	171 958 851	171 958 851	100,0
9.	Közintézményeket Működtető Központ					511 217 103	547 278 849	547 278 849	100,0	839 086 187	837 635 340	768 620 838	91,8
10.	Móricz Zsigmond Megyei és Városi Könyvtár					22 000 000	47 777 813	46 291 313	96,9	483 384 781	485 973 928	467 342 291	96,2
11.	Váci Mihály Kulturális Központ					72 000 000	85 230 104	85 230 104	100,0	289 855 670	282 581 792	253 196 416	89,6
12.	Jósa András Múzeum					149 534 620	238 791 030	236 675 661	99,1	282 314 803	280 449 222	280 449 222	100,0
13.	Nyíregyházi Szociális Gondozási Központ					149 967 414	162 637 962	162 637 962	100,0	793 071 896	785 689 128	757 995 319	96,5
14.	Nyíregyházi Család- és Gyermekjóléti Központ						3 156 219	3 156 219	100,0	486 488 562	474 862 881	474 214 684	99,9
15.	Nyíregyházi Gyermekjóléti Alapellátási Intézmény					36 567 192	39 007 136	22 883 999	58,7	1 068 463 245	1 053 880 022	1 003 529 823	95,2
16.	Intézmény összesen					1 644 234 640	1 961 613 461	1 943 201 261	99,1	7 667 466 619	7 666 373 661	7 377 578 394	96,2
17.	Polgármesteri Hivatal	1 600 000	1 600 000	2 368 888	148,1	96 652 770	172 819 527	173 588 415	100,4	2 403 061 594	2 332 974 841	2 140 047 769	91,7
18.	Mindösszesen	1 600 000	1 600 000	2 368 888	148,1	1 740 887 410	2 134 432 988	2 116 789 676	99,2	10 070 528 213	9 999 348 502	9 517 626 163	95,2

Forintban!

	A.	AL.	AM.	AN.	AO.	AP.	AQ.	AR.	AS.	AT.	AU.	AV.	AW.
1.	Megnevezés	Maradvány igénybevétele (B813)				Finanszírozási bevételek (B8)				Bevétel összesen			
		eredeti	mód.	teljes.	%	eredeti	mód.	teljes.	%	eredeti	mód.	teljes.	%
2.	Egészségügyi Alapellátási Igazgatóság	66 550 651	136 365 423	136 365 423	100,0	83 734 741	168 495 839	168 495 839	100,0	622 839 641	758 570 775	758 565 775	100,0
3.	Eszterlánc Északi Óvoda		1 841 310	1 841 310	100,0	938 818 690	949 098 061	931 618 258	98,2	974 721 560	999 247 787	980 294 949	98,1
4.	Gyermekek Háza Déli Óvoda		1 697 117	1 697 117	100,0	832 397 323	842 326 835	810 788 821	96,3	862 091 036	880 770 217	851 320 039	96,7
5.	Tündérkert Keleti Óvoda		2 828 095	2 828 095	100,0	868 758 558	880 584 682	847 875 523	96,3	907 159 920	928 360 165	897 995 698	96,7
6.	Búzaszem Nyugati Óvoda		1 736 630	1 736 630	100,0	595 528 238	597 305 655	585 961 084	98,1	620 873 704	629 763 133	616 776 875	97,9
7.	Eszterlánc Északi Óvoda összesen		8 103 152	8 103 152	100,0	3 235 502 809	3 269 315 233	3 176 243 686	97,2	3 364 846 220	3 438 141 302	3 346 387 561	97,3
8.	Nyíregyházi Cantemus Kórus		38 586 273	38 586 273	100,0	172 114 576	210 545 124	210 545 124	100,0	206 614 576	289 378 467	289 378 467	100,0
9.	Közintézményeket Működtető Központ		2 267 277	2 267 277	100,0	839 086 187	839 902 617	770 888 115	91,8	1 350 303 290	1 387 181 466	1 318 166 964	95,0
10.	Móricz Zsigmond Megyei és Városi Könyvtár	80 618 251	89 678 307	89 678 307	100,0	564 003 032	575 652 235	557 020 598	96,8	586 003 032	623 430 048	603 311 911	96,8
11.	Váci Mihály Kulturális Központ		12 028 915	12 028 915	100,0	289 855 670	294 610 707	265 225 331	90,0	361 855 670	379 840 811	350 455 435	92,3
12.	Jósa András Múzeum	155 056 132	186 933 642	186 933 642	100,0	437 370 935	467 382 864	467 382 864	100,0	586 905 555	706 173 894	704 058 525	99,7
13.	Nyíregyházi Szociális Gondozási Központ		2 304 762	2 304 762	100,0	793 071 896	787 993 890	760 300 081	96,5	943 039 310	950 631 852	922 938 043	97,1
14.	Nyíregyházi Család- és Gyermekjóléti Központ	133 503 400	475 184 091	475 184 091	100,0	619 991 962	950 046 972	949 398 775	99,9	619 991 962	953 203 191	952 554 994	99,9
15.	Nyíregyházi Gyermekjóléti Alapellátási Intézmény		1 479 078	1 479 078	100,0	1 068 463 245	1 055 359 100	1 005 008 901	95,2	1 105 030 437	1 094 366 236	1 027 892 900	93,9
16.	Intézmény összesen	435 728 434	952 930 920	952 930 920	100,0	8 103 195 053	8 619 304 581	8 330 509 314	96,6	9 747 429 693	10 580 918 042	10 273 710 575	97,1
17.	Polgármesteri Hivatal	19 631 251	20 056 891	20 056 891	100,0	2 422 692 845	2 353 031 732	2 160 104 660	91,8	2 519 345 615	2 525 851 259	2 333 693 075	92,4
18.	Mindösszesen	972 987 811	972 987 811	972 987 811	100,0	10 525 887 898	10 972 336 313	10 490 613 974	95,6	12 266 775 308	13 106 769 301	12 607 403 650	96,2

	A.	B.	C.	D.	E.	F.	G.	H.	I.	J.	K.	L.	M.
1.	Megnevezés	Személyi juttatások (K1)				Munkaadókat terhelő járulékok (K2)				Dologi kiadás (K3)			
		eredeti	mód.	teljes.	%	eredeti	mód.	teljes.	%	eredeti	mód.	teljes.	%
2.	Egészségügyi Alapellátási Igazgatóság	337 592 675	375 509 531	370 664 460	98,7	72 219 115	75 973 460	75 445 975	99,3	197 027 851	290 587 784	197 086 372	67,8
3.	Eszterlánc Északi Óvoda	613 374 925	628 524 584	618 390 430	98,4	133 959 449	132 679 210	131 795 866	99,3	219 459 186	228 678 594	220 452 737	96,4
4.	Gyermekek Háza Déli Óvoda	557 034 089	565 196 716	555 082 459	98,2	120 793 900	118 040 065	116 712 123	98,9	180 362 047	191 744 658	172 463 961	89,9
5.	Tündérkert Keleti Óvoda	563 691 605	574 238 980	564 715 412	98,3	122 543 664	119 889 734	115 128 646	96,0	217 174 651	227 045 263	209 111 540	92,1
6.	Búzaszem Nyugati Óvoda	391 389 816	396 324 052	391 243 212	98,7	85 340 486	84 749 901	83 966 307	99,1	140 128 402	143 756 613	135 780 511	94,5
7.	Eszterlánc Északi Óvoda Összesen	2 125 490 435	2 164 284 332	2 129 431 513	98,4	462 637 499	455 358 910	447 602 942	98,3	757 124 286	791 225 128	737 808 749	93,2
8.	Nyíregyházi Cantemus Kórus	110 904 700	127 562 596	125 956 350	98,7	21 832 788	24 236 542	22 969 752	94,8	56 877 088	127 579 329	100 244 325	78,6
9.	Közintézményeket Működtető Központ	198 145 683	200 081 183	189 534 236	94,7	40 461 510	39 342 440	38 412 614	97,6	1 105 196 097	1 141 257 843	1 074 635 434	94,2
10.	Móricz Zsigmond Megyei és Városi Könyvtár	211 575 442	218 303 288	201 243 543	92,2	45 175 122	44 786 715	43 336 445	96,8	126 967 469	155 860 939	132 687 904	85,1
11.	Váci Mihály Kulturális Központ	153 043 181	153 809 629	146 560 713	95,3	33 071 138	32 859 682	32 386 952	98,6	170 741 351	181 429 592	157 943 017	87,1
12.	Jósa András Múzeum	270 245 953	290 051 728	281 793 108	97,2	58 065 536	61 297 991	59 851 911	97,6	192 801 882	278 515 356	231 822 578	83,2
13.	Nyíregyházi Szociális Gondozási Központ	642 292 908	628 192 171	617 291 413	98,3	137 827 182	131 650 633	130 318 649	99,0	156 315 220	184 185 048	167 327 437	90,8
14.	Nyíregyházi Család- és Gyermekjóléti Központ	417 625 307	542 826 466	409 276 084	75,4	91 517 315	111 437 719	84 860 486	76,2	99 635 540	283 794 072	69 867 211	24,6
15.	Nyíregyházi Gyermekjóléti Alapellátási Intézmény	727 508 134	721 142 718	692 496 375	96,0	156 447 915	149 495 346	148 197 628	99,1	205 982 088	208 635 872	170 792 230	81,9
16.	Intézmény összesen	5 194 424 418	5 421 763 642	5 164 247 795	95,3	1 119 255 120	1 126 439 438	1 083 383 354	96,2	3 068 668 872	3 643 070 963	3 040 215 257	83,5
17.	Polgármesteri Hivatal	1 471 712 924	1 514 903 531	1 491 714 919	98,5	316 338 509	313 884 262	304 219 399	96,9	650 199 082	634 770 456	433 347 146	68,3
18.	Mindösszesen	6 666 137 342	6 936 667 173	6 655 962 714	96,0	1 435 593 629	1 440 323 700	1 387 602 753	96,3	3 718 867 954	4 277 841 419	3 473 562 403	81,2

	A.	N.	O.	P.	Q.	R.	S.	T.	U.	V.	W.	X.	Y.
1.	Megnevezés	Ellátottak pénzbeli juttatásai (K4)				Egyéb működési célú kiadások (K5)				Beruházások (K6)			
		eredeti	mód.	teljes.	%	eredeti	mód.	teljes.	%	eredeti	mód.	teljes.	%
2.	Egészségügyi Alapellátási Igazgatóság									16 000 000	16 500 000	16 465 660	99,8
3.	Eszterlánc Északi Óvoda									7 928 000	9 365 399	8 281 625	88,4
4.	Gyermekek Háza Déli Óvoda									3 901 000	5 788 778	5 711 022	98,7
5.	Tündérkert Keleti Óvoda									3 750 000	7 186 188	7 045 203	98,0
6.	Búzaszem Nyugati Óvoda									4 015 000	4 932 567	4 582 195	92,9
7.	Eszterlánc Északi Óvoda Összesen									19 594 000	27 272 932	25 620 045	93,9
8.	Nyíregyházi Cantemus Kórus									17 000 000	10 000 000	7 019 737	70,2
9.	Közintézményeket Működtető Központ									6 500 000	6 500 000	5 873 613	90,4
10.	Móricz Zsigmond Megyei és Városi Könyvtár						65 430	65 430	100,0	202 284 999	204 413 676	196 122 229	95,9
11.	Váci Mihály Kulturális Központ									5 000 000	11 741 908	10 297 345	87,7
12.	Jósa András Múzeum									34 433 725	38 687 201	31 442 089	81,3
13.	Nyíregyházi Szociális Gondozási Központ									6 604 000	6 604 000	6 174 579	93,5
14.	Nyíregyházi Család- és Gyermekjóléti Központ						375 134	375 134	100,0	11 213 800	14 769 800	12 763 652	86,4
15.	Nyíregyházi Gyermekjóléti Alapellátási Intézmény	500 000	500 000	409 790	82,0					14 592 300	14 592 300	14 561 697	99,8
16.	Intézmény összesen	500 000	500 000	409 790	82,0	0	440 564	440 564	100,0	333 222 824	351 081 817	326 340 646	93,0
17.	Polgármesteri Hivatal	30 020 000								42 075 100	53 293 010	39 656 621	74,4
18.	Mindösszesen	30 520 000	500 000	409 790	82,0	0	440 564	440 564	100,0	375 297 924	404 374 827	365 997 267	90,5

Forintban!

	A.	Z.	AA.	AB.	AC.	AD.	AE.	AF.	AG.	AH.	AI.	AJ.	AK.
1.	Megnevezés	Felújítások (K7)				Egyéb felhalmozási célú kiadás (K8)				Kiadás összesen (K1-K8)			
		eredeti	mód.	teljes.	%	eredeti	mód.	teljes.	%	eredeti	mód.	teljes.	%
2.	Egészségügyi Alapellátási Igazgatóság									622 839 641	758 570 775	659 662 467	87,0
3.	Eszterlánc Északi Óvoda									974 721 560	999 247 787	978 920 658	98,0
4.	Gyermekek Háza Déli Óvoda									862 091 036	880 770 217	849 969 565	96,5
5.	Tündérkert Keleti Óvoda									907 159 920	928 360 165	896 000 801	96,5
6.	Búzaszem Nyugati Óvoda									620 873 704	629 763 133	615 572 225	97,7
7.	Eszterlánc Északi Óvoda Összesen									3 364 846 220	3 438 141 302	3 340 463 249	97,2
8.	Nyíregyházi Cantemus Kórus									206 614 576	289 378 467	256 190 164	88,5
9.	Közintézményeket Működtető Központ									1 350 303 290	1 387 181 466	1 308 455 897	94,3
10.	Móricz Zsigmond Megyei és Városi Könyvtár									586 003 032	623 430 048	573 455 551	92,0
11.	Váci Mihály Kulturális Központ									361 855 670	379 840 811	347 188 027	91,4
12.	Jósa András Múzeum	31 358 459	37 621 618	37 621 618	100,0					586 905 555	706 173 894	642 531 304	91,0
13.	Nyíregyházi Szociális Gondozási Központ									943 039 310	950 631 852	921 112 078	96,9
14.	Nyíregyházi Család- és Gyermekjóléti Központ									619 991 962	953 203 191	577 142 567	60,5
15.	Nyíregyházi Gyermekjóléti Alapellátási Intézmény									1 105 030 437	1 094 366 236	1 026 457 720	93,8
16.	Intézmény összesen	31 358 459	37 621 618	37 621 618	100,0					9 747 429 693	10 580 918 042	9 652 659 024	91,2
17.	Polgármesteri Hivatal					9 000 000	9 000 000	5 500 000	61,1	2 519 345 615	2 525 851 259	2 274 438 085	90,0
18.	Mindösszesen	31 358 459	37 621 618	37 621 618	100,0	9 000 000	9 000 000	5 500 000	61,1	12 266 775 308	13 106 769 301	11 927 097 109	91,0

1.	A. Megnevezés	B. Enged. létszám 2018. XII.31.	C. Létszám változás I. 01.	D. Enged. létszám 2019. I. 01.	E. Létszámváltozás II.01	F. IV.01	G. IX.01	H. Enged. létszám 2019. XII. 31.
2.	Egészségügyi Alapellátási Igazgatóság	93,0		93,0				93,0
3.	Eszterlánc Északi Óvoda	173,0		173,0				173,0
4.	Gyermekek Háza Déli Óvoda	156,5		156,5				156,5
5.	Tündérkert Keleti Óvoda	160,0		160,0			3,0	163,0
6.	Búzaszem Nyugati Óvoda	111,0		111,0				111,0
7.	Eszterlánc Északi Óvoda összesen	600,5	-	600,5	-	-	3,0	603,5
8.	Nyíregyházi Cantemus Kórus	20,0		20,0		5,0		25,0
9.	Közintézményeket Működtető Központ	51,0	5,0	56,0				56,0
10.	Móricz Zsigmond Megyei és Városi Könyvtár	59,0		59,0				59,0
11.	Váci Mihály Kulturális Központ	49,0		49,0				49,0
12.	Jósa András Múzeum	61,0		61,0				61,0
13.	Nyíregyházi Szociális Gondozási Központ	196,5		196,5				196,5
14.	Nyíregyházi Család- és Gyermekjóléti Központ	98,0	2,0	100,0				100,0
15.	Nyíregyházi Gyermekjóléti Alapellátási Intézmény	244,0	2,0	246,0				246,0
16.	Gazdasági Feladatokat Ellátó Központ	7,0	- 7,0	-				-
17.	Polgármesteri Hivatal	271,0		271,0	5,0			276,0
18.	EFOP Pályázat "Női Információs és Szolgáltató Központ létrehozása Nyíregyházán"	2,0		2,0				2,0
19.	Polgármesteri Hivatal összesen	273,0	-	273,0	5,0			278,0
20.	Nyíregyháza Megyei Jogú Város Önkormányzata	6,0		6,0				6,0
21.	Mindösszesen	1 758,0	2,0	1 760,0	5,0	5,0	3,0	1 773,0

Nyíregyháza Megyei Jogú Város Önkormányzata közfoglalkoztatottainak 2019. évi tényleges éves átlaglétszáma

1.	Megnevezés	Tényleges éves átlaglétszám (fő)
2.	A Nyíregyházi Városüzemeltető és Vagyonkezelő Nonprofit Kft. által foglalkoztatott közfoglalkoztatásban résztvevők tényleges éves átlagos létszáma	661,00

Forintban!

	A.	B.	C.	D.	E.	F.	G.	H.
1.	Ssz.	Előirányzat megnevezés	Kiadás			Bevétel		
			2019. évi eredeti előirányzat	2019. évi módosított előirányzat	2019.12.31. teljesítés	2019. évi eredeti előirányzat	2019. évi módosított előirányzat	2019.12.31. teljesítés
2.		1./ Utak és közlekedés						
3.	1.17.6	Nyíregyháza-Nyírszőlős kerékpárút (ÉAOP pályázat)	1 643 408	1 643 408	1 452 552			
4.	1.22	Nyh. Kerékparforgalmi hálózatának fejlesztése (ÉAOP - 3.1.3 pályázati önerő)	100 000	100 000	30 000			
5.	1.23	Közforgalmi közlekedés racionálása , javítása		2 021 105	2 021 105			
6.	1.25.1	Új autóbusz megállóhelyek tervezése és kivitelezés	45 000 000	45 000 000				
7.	1.26.1	Autóbusz megállóhelyek akadálymentesítése	5 000 000	5 000 000				
8.	1.26.2	Csomópontok hangosítása és akadálymentesítése	15 000 000	15 000 000				
9.	1.28	Új út építések és rekonstrukciós munkák tervezése	50 419 992	50 419 992	34 311 060			3 360 000
10.	1.29	Városi út és járda hálózat adatbázis készítése	5 000 000	5 000 000				
11.	1.30	Új parkolók kialakítása, építése	21 000 000	21 000 000				
12.	1.31	Templom u.-Kemecsei u. kereszteződésében gyalogátkelőhely tervezése	10 000 000	10 000 000				
13.	1.32	Kapubejáró és parkoló rekonstrukciós tervezés					-	26 000 000
14.		**Utak és közlekedés összesen:**	**153 163 400**	**155 184 505**	**37 814 717**	-	-	**29 360 000**
15.		**2./ Közterületek (terek, parkok, temető)**						
16.	2.26.1	Fasorrendezések	12 000 000	15 000 000	140 000			
17.	2.26.2	Parkosítás tervezés, kivitelezés	30 000 000	4 000 000	1 087 000			
18.	2.27.1	Nyíregyháza Város Zöldterület Fejlesztési Akciótervek I. ütem városi hősziget képződés visszaszorítása tervezés, kivitelezés	32 032 000	571 500				
19.	2.28	Nyíregyháza Város zöldterület stratégiai tervezés		1 460 500				
20.	2.29	Kijelölt kutyafuttatók kialakítása	1 351 750	1 351 750	1 301 750			
21.	2.30	Fasor telepítések, biológiai aktivitásérték pótlása (Közérdekű kötelezettségvállalás)	8 391 859	8 391 859			5 159 866	6 694 026
22.		**Közterületek (terek, parkok, temető) összesen:**	**83 775 609**	**30 775 609**	**2 528 750**	-	**5 159 866**	**6 694 026**
23.		**3./ Környezetvédelem**						
24.	3.2	Sz-Sz-B Megyei Szilárd Hulladékgazdálkodási Társulás éves hozzájárulás	3 600 000	3 602 580	3 602 580			
25.	3.5	Nem közművel összegyűjtött háztartási szennyvíz kompenzáció (Állami)						
26.	3.6	Helyi védettségű természetközeli területek éves fenntartása és monitorozása	2 500 000	2 500 000				
27.	3.14	Környezetvédelmi Program felülvizsgálata és fenntarthatósági terv készítés						
28.	3.15	Zajcsökkentési intézkedési terv elkészítése	10 389 904	11 312 772	11 312 772			
29.		**Környezetvédelem összesen:**	**16 489 904**	**17 415 352**	**14 915 352**	-	-	-
30.		**4./ Ivóvízellátás, csapadék- és szennyvízhálózat bővítés**						
31.	4.4	Ivóvízhálózat fejlesztések (saját erő, bevétel: lakossági befizetés)	20 000 000	20 000 000		20 000 000	20 000 000	
32.	4.5.1	Nyíregyháza és térsége szennyvízelvezetési és tisztítási program monitoringja (KEOP)	2 801 100	3 801 100	3 429 606			
33.	4.6	Közműfejlesztési hozzájárulás (lakossági befizetés)				8 000 000	8 000 000	12 205 776
34.	4.7	Nyíregyháza Városi Csatornamű Építő Vízgazdálkodási Társulat működési költsége	2 206 425	2 206 425	1 613 388			
35.	4.11	Nyírségi Vízgazdálkodási Társulat tagsági hozzájárulás	5 596 000	5 596 000	5 571 275			
36.	4.12	Szennyvízcsatorna hálózat építés	1 930 400	3 130 400				
37.	4.13	Csapadékvízelvezető hálózat fejlesztése	45 000 000	70 000 000	21 007 801			
38.		**Ivóvízellátás, csapadék- és szennyvízhálózat bővítés összesen:**	**77 533 925**	**104 733 925**	**31 622 070**	**28 000 000**	**28 000 000**	**12 205 776**
39.		**5./ Intézmények és lakás**						
40.	5.1	Muzeális intézmények szakmai támogatása (Kubinyi II.)	11 111 111	11 119 323	10 699 965			
41.	5.2	Muzeális intézmények szakmai támogatása		8 212	8 212			
42.	5.3	Muzeális intézmények szakmai támogatása Kubinyi 2019-2020		24 381 111			21 943 000	*21 943 000*
43.	5.4	Járásszékhely muzeális intézmények szakmai támogatása 2018-2019	3 000 000	3 400 918	3 400 687			
44.	5.5	Járásszékhely muzeális intézmények szakmai támogatása 2019-2020		3 940 000			3 940 000	*3 940 000*
45.	5.6	Önkormányzati étkeztetési fejlesztések támogatása (Babaház Bölcsőde)	43 464 123					
46.	5.7	Continentál Arena nyílászárók javítása		355 600	355 600			
47.	5.8	Szabadtéri sportlétesítmények előkészítési költségei (sportparkok, futókörök, ovi-foci pályák)	5 000 000	5 000 000	2 083 549			
48.	5.9	Ovi-Sport Program önerő (3 pálya)	13 500 000	13 500 000	13 500 000			
49.	5.10	MLSZ Pályaépítési Program önerő (3 pálya)	5 100 000	5 100 000	5 064 039			

Forintban!

	A.	B.	C.	D.	E.	F.	G.	H.
			Kiadás			Bevétel		
1.	Ssz.	Előirányzat megnevezés	2019. évi eredeti előirányzat	2019. évi módosított előirányzat	2019.12.31. teljesítés	2019. évi eredeti előirányzat	2019. évi módosított előirányzat	2019.12.31. teljesítés
50.	5.11	EMMI Magyar Vívó Szövetség: Atlétika Centrumban eszközbeszerzés	21 500 000	21 500 000		20 000 000	20 000 000	
51.	5.12	Nemzeti Szabadidős-Egészség és Sportpark		12 671 748				
52.		**Intézmények és lakás összesen:**	**102 675 234**	**100 976 912**	**35 112 052**	**20 000 000**	**45 883 000**	**25 883 000**
53.		**6./ Városrendezés**						
54.	6.1	Településrendezési tervek módosítása (szerkezeti terv, szabályozási terv, HÉSZ)	25 000 000	25 000 000	1 641 100			16 538 448
55.	6.2	Településkép arculati kézikönyv karbantartása	250 000	250 000				
56.	6.3	Védett épületek felújításának támogatása	10 000 000	10 000 000				
57.	6.4	Védett értékek megjelölése	500 000	500 000				
58.	6.5	Tervpályázatok, ötletpályázatok díjazása	2 000 000	2 000 000				
59.	6.6	Földhivatali alaptérkép DAT-os állomány megvásárlása	2 500 000	2 500 000				
60.	6.7	Térinformatikai rendszer kialakítása, üzemeltetése	15 000 000	15 000 000				
61.	6.8	Területelőkészítések	15 000 000	30 000 000	15 050 588			
62.	6.9	Sóstó területén vezeték nélküli mobil hálózat kiépítése		1 587 500	1 587 500			
63.	6.10	Megyei Jogú Városok Ligete		2 000 000	1 999 043			
64.	6.11	Nyíregyháza Krúdy udvar belső közterületének kiállítási installációk		622 300	490 000			
65.	6.12	Veszélyeztetett műemlékek -Bocskai u. 26						2 000 000
66.		**Városrendezés összesen:**	**70 250 000**	**89 459 800**	**20 768 231**	**-**	**-**	**18 538 448**
67.		**7./ Ágazaton kívül**						
68.	7.5	Kisebb áthúzódó feladatok	4 000 000	4 000 000	3 203 216			
69.	7.6	Digitális Magyarország Nyíregyházi Alprogram - Digitális Nyíregyháza Smart City - Okos Város csomag	15 811 500	17 399 000	3 361 001			
70.	7.7	Európai Területi Társulás létrehozása (ETT-Európai Területi Társulás támogatás)	2 200 000	10 700 000	8 500 000			
71.	7.8	ASP Központhoz való csatlakozás	6 586 401	6 586 401	5 468 467			
72.		**Ágazaton kívül összesen:**	**28 597 901**	**38 685 401**	**20 532 684**	**-**	**-**	**-**
73.		**Fejlesztési kiadások/bevételek összesen:**	**532 485 973**	**537 231 504**	**163 293 856**	**48 000 000**	**79 042 866**	**92 681 250**
74.	7.12	**Európai Uniós Forrásból megvalósuló 2014-2020 fejlesztési időszak - projektei**						
75.	7.12.1	2014-2020 fejlesztési időszak pályázatainak előkészítése	469 410 345	11 012 040	10 643 740			3 726 000
76.	7.12.2	Barnamezős területek rehabilitációja (TOP 6.3.1-15 saját erő biztosítása)	1 546 169 408	1 634 546 008	1 628 790 804	190 254 783	292 796 477	94 543 307
77.	7.12.3	Zöld város kialakítása (TOP 6.3.2-15 saját erő biztosítása)	518 884 203	635 087 961	427 292 011	197 241 535	345 753 768	64 106 952
78.	7.12.4	Benczúr Villa és Vendégház felújítása (TOP-6.1.4-15 saját erő biztosítása)	4 600 318	4 600 318	4 600 318	978 020	978 020	1 934 900
79.	7.12.5	Nyíregyházi Állatpark látogatócentrumának kialakítása (TOP-6.1.4-15 saját erő biztosítása)		2 250	2 250	69 271 505	69 271 502	69 271 502
80.	7.12.6	Fenntartható városi közlekedésfejlesztés Nyíregyházán (TOP-6.4.1-15)	1 841 611 147	1 850 042 378	1 837 784 613	615 809 903	983 074 925	84 267 543
81.	7.12.7	Gazdaságösztönző közlekedésfejlesztés Nyíregyházán(TOP-6.1.5-15)	320 062 308	286 678 689	284 053 853	12 251 277	12 251 277	2 153 117
82.	7.12.8	Családbarát munkába állást segítő intézmények fejlesztése (TOP-6.2.1-15)	64 863 879	74 896 234	72 757 121	10 000 000	10 000 000	8 909 781
83.	7.12.9	Önkormányzati épületek energetikai korszerűsítése (TOP-6.5.1-15)	2 224 000	2 254 315	2 254 315	107 636 434	149 160 837	124 228 061
84.	7.12.10	Közösen Polyákbokorért (TOP-6.9.1-15)	11 837 246	19 984 050	18 634 287			
85.	7.12.11	Nyíregyházi Foglalkoztatási Paktum (TOP-6.8.2-15)	136 349 264	141 604 953	69 082 874			
86.	7.12.12	Nyíregyháza Borbánya és Malomkert és Virágfürt u. csapadékvíz elvezetési hálózat fejlesztése (TOP-6.3.3-15)	38 800 263	17 318 087	17 318 087			
87.	7.12.13	Szociális alapszolgáltatás infrastrukturális fejlesztése (TOP-6.6.2-15)				28 849 959		
88.	7.12.14	Gazdaságfejlesztést és munkaerő mobilitás ösztönzését szolgáló közlekedésfejlesztés Nyíregyháza délkeleti és délnyugati területein (TOP-6.1.5-15-NY1-2016-00002)	2 696 178 817	2 280 668 223	2 278 459 872	2 185 500 000	1 676 083 970	1 675 942 646
89.	7.12.15	Nyíregyháza Megyei Jogú Város közösségi közlekedésének fejlesztése érdekében 41 db új CNG autóbusz beszerzése és töltőállomás létesítése és autóbusz telephely kialakítása ((KOP 3.2.0-15-2016-00013)	3 502 380 350	275 563 919	101 063 678	3 378 800 146	270 000	27 382 039
90.	7.12.16	Kulturális és közösségi terek infrastrukturális fejlesztése és helyi közösségfejlesztés a Nyíregyházi Helyi Közösség fejlesztés a Helyi Közösségi fejlesztési Stratégiájához kapcsolódva CLLD (TOP-7.1.1-16-2016-00067)	21 507 454	21 507 454	18 604 772	35 524 028	35 524 028	20 591 682
91.	7.12.17	Környezetvédelmi Infrastruktúra fejlesztések Nyíregyházán (TOP-6.3.3-16)	48 821 355	959 756 605	128 056 236	19 050 000	19 050 000	
92.	7.12.18	Bölcsődefejlesztés Nyíregyháza Megyei Jogú Város Önkormányzatánál (TOP-6.2.1-16)	437 350	437 350	437 350			
93.	7.12.19	Indiaház és Madárrepde létesítése a Nyíregyházi Állatpark területén (TOP -6.1.4-16)	422 591 340	804 322 431	42 577 096	15 159 376	14 881 959	8 738 010
94.	7.12.20	Egészségügyi Alapellátás fejlesztése Nyíregyházán II. ütem (TOP-6.6.1-16)	250 100 199	251 035 885	16 743 300			
95.	7.12.21	Szociális Alapszolgáltatások bővítése,fejlesztése II. ütem (TOP-6.6.2-16)	563 308 701	572 302 386	387 443 728	290 677 577	290 677 577	
96.	7.12.22	Társadalmi együttműködés erősítését szolgáló helyi szintű komplex programok (TOP-6.9.1-16) "Közösen a kiútért" projekt	115 618 641	115 618 641	97 605 049	12 700 000	12 700 000	

Forintban!

	A.	B.	C.	D.	E.	F.	G.	H.
			Kiadás			Bevétel		
1.	Ssz.	Előirányzat megnevezés	2019. évi eredeti előirányzat	2019. évi módosított előirányzat	2019.12.31. teljesítés	2019. évi eredeti előirányzat	2019. évi módosított előirányzat	2019.12.31. teljesítés
97.	7.12.23	Önkormányzati épületek energetikai korszerűsítése Nyíregyháza M. J. V. Önkormányzatánál II. ütem (TOP-6.5.1-16)	46 622 031	309 164 520	307 492 521	3 165 400	3 165 400	
98.	7.12.24	Szociális városrehabilitáció Nyíregyháza szegregált területein(TOP-6.7.1-16)	878 156 145	359 808 372	109 374 209	694 229 420		
99.	7.12.25	Gazd. Fejl. És Közlekedés Tiszavasvári út-Derkovits u. csomópont fejlesztés (TOP 6.1.5-16-NY1-2017-00001)	578 571 554	35 871 709	24 453 150	29 891 860		
100.	7.12.26	Nyíregyházi Szabadtéri Színpad rekonstrukciója és a Kiserdők területének funkcionális bővítés (TOP 6.3.2-16)	147 015 494	157 102 719	152 954 719	87 290 532	87 346 565	20 892 775
101.	7.12.27	Sóstói Múzeumfalu fejlesztése (TOP-6.1.4-16)	786 953 837	858 466 815	816 090 924	3 130 057	3 130 057	
102.	7.12.28	Önkormányzati épületek energetikai korszerűsítése Nyíregyháza M. J. V. Önkormányzatánál III. ütem (TOP-6.5.1-16)	245 742 861	324 214 575	305 371 549	19 842 030	19 842 030	
103.	7.12.29	Önkormányzati épületek energetikai korszerűsítése Nyíregyháza M. J. V. Önkormányzatánál IV. ütem (TOP-6.5.1-16)	598 144 605	614 838 919	599 964 809	31 361 360	31 361 360	
104.	7.12.30	Kórházi új óvoda (TOP-6.2.1-16)	3 052 433	3 052 433	2 935 593	1 000 000	1 000 000	
105.	7.12.31	Családbarát munkába állást segítő intézmények korszerűsítése II. ütem (TOP-6.2.1-16)	783 288 388	801 616 289	796 151 929	16 500 000		
106.	7.12.32	Fenntartható turizmusfejlesztés HEMO revitalizációja (TOP-6.1.4-16)	22 887 163	690 663 574	14 298 915	29 307 783	2 770 223	5 030 208
107.	7.12.33	Gazdaságfejlesztést és munkaerő mobilitás ösztönzését szolgáló közlekedésfejlesztés Nyíregyháza hat pontján (TOP-6.1.5-16-NY1-2017-00002)	961 390 612	589 986 057	468 177 319	15 189 722		
108.	7.12.34	Korányi F.u.felújítása, Korányi F.u.-Család köz csomópontban körforgalom kiépítése és Szarvas u.felújítása (TOP-6.1.5-16-NY1-2017-00003)	1 094 092 921	1 114 092 921	389 766 175	12 601 001	12 601 001	
109.	7.12.35	Erdei sétány és ökológiai sétaút kialakítása Sóstófürdőn (TOP-6.1.4-16)	3 551 124	3 470 910	3 470 910	8 099 157	6 460 803	2 841 993
110.	7.12.36	MTMI Élményközpont Nyíregyházán (EFOP-3.3.6-17)	64 050 080	64 050 080	42 133 399	15 995 612	15 995 612	678 135
111.	7.12.37	Csomópont és kerékpárút fejlesztés Nyíregyházán (TOP-6-4.1-16)	48 015 971	82 526 142	35 137 783			
112.	7.12.38	Csomópont és kerékpárút fejlesztés Nyíregyházán II. (TOP-6-4.1-16)	62 973 910	747 201 976	43 846 975			
113.	7.12.39	ERASMUS+Back to (Net)Work	1 232 355	1 232 355	250 164	2 514 641	2 514 641	
114.	7.12.40	CITYWALK Projekt	40 034 254	34 347 402	34 329 948	44 732 599	12 202 506	42 156 311
115.	7.12.41	Önkormányzati feladatellátást szolgáló fejlesztések támogatása pályázat-Rozsrétszőlő Fenyő utca útfelújítás	63 475 964	61 393 120	61 393 120			
116.	7.12.42	Techrevolution	7 861 119	9 387 032	2 782 401	6 681 951	7 978 977	
117.	7.12.43	URBACT III. Projekt						4 609 219
118.	7.12.44	INTERREG EUROPE -BETTER		8 760 000	4 618 650			167
119.	7.12.45	ERASMUS+ SILVER LEARNERS						2 410 476
120.	7.12.46	Határon Átnyúló Zöld Közlekedési Hálózat (CGTN)	4 272 000	1 937 122	656 094	4 058 400	7 710 605	7 710 605
121.	7.12.47	Ebrendészeti telep működtető civil szervezetek és települési önkormányzatok	2 078 232	2 078 232	2 078 228	2 078 232	2 078 232	
122.	7.12.48	Városrészek többfunkciós közösségi tereinek komplex fejlesztése (TOP-7.1.1-16-H-ERFA-2018-00026)	267 490 400	376 221 543	255 731 091	268 100 000	266 864 453	266 864 453
123.	7.12.49	Nyíregyháza-Sóstógyógyfürdő integrált termék és szolgáltatás fejlesztés (GINOP-7.1.9-17-2018-00005)	885 634 475	70 056 028	6 333 149	926 713 369	926 713 369	926 713 369
124.	7.12.51	Kerékpárral 7 határon át program		332 000	315 000		300 000	300 000
125.		**Európai Uniós Forrásból megvalósuló projektek összesen**	**20 172 544 516**	**17 281 113 022**	**11 919 314 078**	**9 392 187 669**	**5 322 510 174**	**3 466 003 251**
126.	7.12.50	AQUARIUS ÉLMÉNY és PARKFÜRDŐ Komplex fejlesztés		15 000 000	1 498 600		15 000 000	15 298 600
127.	7.12.52	Elektromos vagy Plug-In Hibrid jármű beszerzés		23 766 026	23 696 156		28 280 000	28 280 000
128.	7.17.1.	4 csillagos szálloda építése	1 916 243 138	1 919 110 582	1 919 108 962	104 438 254	1 247 833 446	1 352 106 643
129.	7.17.2.	Állatpark fejlesztése - Jégkorszak	259 543 418	225 253 418	108 924 727	44 846 222	37 556 222	20 228 400
130.	7.17.2.	Állatpark fejlesztése - PANGEA						2 071 800
131.	7.17.2.	Atletikai Sportközpont kialakítása	1 872 484 580	6 922 743 370	565 225 312	509 679 000	3 826 367 760	3 813 721 734
132.	7.17.2.	Kállay-kúria felújítás II. ütem	400 000 000	400 000 000	87 994 449	400 000 000	400 000 000	400 088 773
133.	7.17.2.	Sóstói Múzeumfalu fejlesztése -Mesekert	1 026 458 600	8 248 500		1 055 676 099		
134.		***Hazai forrásból megvalósuló projektek***	**5 474 729 736**	**9 514 121 896**	**2 706 448 206**	**2 114 639 575**	**5 555 037 428**	**5 631 795 950**
135.	7.20	*Területi infrastrukturális fejlesztések (1 milliárd)*	1 088 593 775	45 635 228	22 709 833	1 000 000 000	1 000 000 000	1 000 000 000
136.	7.21	*Területi infrastrukturális fejlesztések utak*		39 221 820	233 400			
137.	7.22	*Területi infrastrukturális fejlesztések szennyvíz*						54 000
138.		**Területi infrastrutkurális fejlesztések összesen**	**1 088 593 775**	**84 857 048**	**22 943 233**	**1 000 000 000**	**1 000 000 000**	**1 000 054 000**
139.		**PÁLYÁZATOK kiadások/bevételek összesen:**	**26 735 868 027**	**26 880 091 966**	**14 648 705 517**	**12 506 827 244**	**11 877 547 602**	**10 097 853 201**
140.		**Önkormányzat mindösszesen:**	**27 268 354 000**	**27 417 323 470**	**14 811 999 373**	**12 554 827 244**	**11 956 590 468**	**10 190 534 451**
141.		**Polgármesteri Hivatal**						
142.		Nők a családban és a munkahelyen Női Információs és Szolgáltató Központ létrehozása Nyíregyházán (EFOP-1.2.9-17-2017-00047)	65 790 951	46 440 936	41 658 066	54 030 500	68 995 676	68 995 676
143.		**Polgármesteri Hivatal mindösszesen**	**65 790 951**	**46 440 936**	**41 658 066**	**54 030 500**	**68 995 676**	**68 995 676**

Nyíregyháza Megyei Jogú Város Önkormányzata 2019. évi Európai Uniós támogatással megvalósuló feladatainak bevételei és kiadásai

Forintban!

	A.	B.	C.	D.	E.	F.	G.	H.	I.	J.
1.	Előirányzat megnevezése	Bevétel					Kiadás			
		Eredeti előirányzat	Módosított előirányzat	Teljesítés 12.31		%	Eredeti előirányzat	Módosított előirányzat	Teljesítés 12.31	%
				Teljesítés 12.31	-ebből EU teljesítés					
2.	Barnamezős területek rehabilitációja (TOP 6.3.1-15)	190 254 783	292 796 477	94 543 307		32,3	1 546 169 408	1 634 546 008	1 628 790 804	99,6
3.	Zöld város kialakítása (TOP 6.3.2-15)	197 241 535	345 753 768	64 106 952	64 106 395	18,5	518 884 203	635 087 961	427 292 011	67,3
4.	Bencs Villa és Vendégház felújítása (TOP 6.1.4-15)	978 020	978 020	1 934 900		197,8	4 600 318	4 600 318	4 600 318	100,0
5.	Nyíregyházi Állatpark látogatócentrumának kialakítása (TOP 6.1.4-15)	69 271 505	69 271 502	69 271 502	69 271 502	100,0		2 250	2 250	100,0
6.	Fenntartható városi közlekedés fejlesztés Nyíregyházán (TOP-6.4.1-15)	615 809 903	983 074 925	84 267 543	79 698 201	8,6	1 841 611 147	1 850 042 378	1 837 784 613	99,3
7.	Gazdaságösztönző közlekedésfejlesztés Nyíregyházán (TOP-6.1.5.-15)	12 251 277	12 251 277	2 153 117	2 153 117	17,6	320 062 308	286 678 689	284 053 853	99,1
8.	Erdei sétány és ökológiai sétaút kialakítása Sóstófürdőn (TOP-6.1.4-16-NY1-2017-00004)	8 099 157	6 460 803	2 841 993	2 841 993	44,0	3 551 124	3 470 910	3 470 910	100,0
9.	Családbarát munkába állást segítő intézmények fejlesztése (TOP-6.2.1-15)	10 000 000	10 000 000	8 909 781	8 909 781	89,1	64 863 879	74 896 234	72 757 121	97,1
10.	Családbarát munkába állást segítő intézmények korszerűsítése Nyíregyháza MJV Önkormányzatánál (TOP-6.2.1-16-NY1-2017-00003)II.ütem	16 500 000					783 288 388	801 616 289	796 151 929	99,3
11.	Kórházi új óvoda (TOP-6.2.1-16-NY1-2017-00002)	1 000 000	1 000 000				3 052 433	3 052 433	2 935 593	96,2
12.	Önkormányzati épületek energetikai korszerűsítése (TOP-6.5.1-15)	107 636 434	149 160 837	124 228 061	124 228 061	83,3	2 224 000	2 254 315	2 254 315	100,0
13.	Önkormányzati épületek energetikai korszerűsítése Nyíregyháza MJV Önkormányzatánál (TOP-6.5.1-16-NY1-2017-00003) II.ütem	3 165 400	3 165 400				46 622 031	309 164 520	307 492 521	99,5
14.	Önkormányzati épületek energetikai korszerűsítése Nyíregyháza MJV Önkormányzatánál (TOP-6.5.1-16-NY1-2017-00002) III.ütem	19 842 030	19 842 030				245 742 861	324 214 575	305 371 549	94,2
15.	Önkormányzati épületek energetikai korszerűsítése Nyíregyháza MJV Önkormányzatánál (TOP-6.5.1-16-NY1-2017-00004) IV.ütem	31 361 360	31 361 360				598 144 605	614 838 919	599 964 809	97,6
16.	Közösen Polyákbokorért (TOP-6.9.1-15)						11 837 246	19 984 050	18 634 287	93,2
17.	Nyíregyházi Foglalkoztatási Paktum (TOP-6.8.2-15)						136 349 264	141 604 953	69 082 874	48,8
18.	Nyíregyháza Borbánya és Malomkert csapadékvíz elvezetési hálózat fejlesztése (TOP-6.3.3-15)						38 800 263	17 318 087	17 318 087	100,0
19.	Szoc. Alapszolg. Infrastrukturális fejlesztése (TOP -6.6.2-15)	28 849 959								
20.	Nyíregyháza Megyei Jogú Város közösségi közlekedésének fejlesztése érdekében 41 db új CNG autóbusz beszerzése és töltőállomás létesítése és autóbusz telephely kialakítása (IKOP 3.2.0-15-2016-00013)	3 378 800 146	270 000	27 382 039			3 502 380 350	275 563 919	101 063 678	36,7
21.	Kulturális és közösségi terek infrastrukturális fejlesztése és helyi közösségfejlesztés a Nyíregyházi Helyi Közösségi Fejlesztési Stratégiájához kapcsolódva (CLLD) (TOP-7.1.1-16-2016-00067)	35 524 028	35 524 028	20 591 682		58,0	21 507 454	21 507 454	18 604 772	86,5
22.	Városrészek többfunkciós közösségi tereinek komplex infrastrukturális fejlesztése (TOP-7.1.1-16 -H-ERFA-2018-00026)	268 100 000	266 864 453	266 864 453	259 281 982	100,0	267 490 400	376 221 543	255 731 091	68,0
23.	Gazdaságfejlesztést és munkaerő mobilitás ösztönzését szolgáló közlekedésfejlesztés Nyíregyháza délkeleti és délnyugati területein (TOP-6.1.5-15-NY1-2016-00002)	2 185 500 000	1 676 083 970	1 675 942 646	1 667 038 676	100,0	2 696 178 817	2 280 668 223	2 278 459 872	99,9
24.	Környezetvédelmi Infrastruktúra Fejlesztések Nyíregyházán (TOP-6.3.3-16.)	19 050 000	19 050 000				48 821 355	959 756 605	128 056 236	13,3

Nyíregyháza Megyei Jogú Város Önkormányzata 2019. évi Európai Uniós támogatással megvalósuló feladatainak bevételei és kiadásai

	A.	B.	C.	D.	E.	F.	G.	H.	I.	J.
1.	Előirányzat megnevezése	Bevétel					Kiadás			
		Eredeti előirányzat	Módosított előirányzat	Teljesítés 12.31		%	Eredeti előirányzat	Módosított előirányzat	Teljesítés 12.31	%
				Teljesítés 12.31	-ebből EU teljesítés					
25.	Bölcsőde fejlesztés Nyíregyháza Megyei Jogú Város Önkormányzatnál (TOP-6.2.1-16.)						437 350	437 350	437 350	100,0
26.	Indiaház és Madárrópde létesítése a Nyíregyházi Állatpark területén (TOP-6.1.4-16.)	15 159 376	14 881 959	8 738 010		58,7	422 591 340	804 322 431	42 577 096	5,3
27.	Egészségügyi Alapellátás Fejlesztése Nyíregyházán II.ütem (TOP-6.6.1-16.)						250 100 199	251 035 885	16 743 300	6,7
28.	Szociális Alapszolgáltatások bővítése, fejlesztése II. ütem (TOP-6.6.2-16)	290 677 577	290 677 577				563 308 701	572 302 386	387 443 728	67,7
29.	Társadalmi együttműködés erősítését szolgáló helyi szintű komplex programok (TOP-6.9.1-16.)" Közösen a kiútért" projekt	12 700 000	12 700 000				115 618 641	115 618 641	97 605 049	84,4
30.	Szociális városrehabilitáció Nyíregyháza szegregált területein (TOP-6.7.1-16.)	694 229 420					878 156 145	359 808 372	109 374 209	30,4
31.	Gazdaságfejlesztés és közlekedés Tiszavasvári út- Derkovits utca csomópontjának fejlesztése (TOP 6.1.5-16-2017-00001)	29 891 860					578 571 554	35 871 709	24 453 150	68,2
32.	Fenntartható turizmusfejlesztés a Helyőrségi Művelődési Otthon revitalizációja által (TOP-6.1.4-16-2017-00005)	29 307 783	2 770 223	5 030 208		181,6	22 887 163	690 663 574	14 298 915	2,1
33.	Sóstói Múzeumfalu Fejlesztése (TOP-6.1.4-16-2017-00002)	3 130 057	3 130 057				786 953 837	858 466 815	816 090 924	95,1
34.	Nyíregyházi Szabadtéri Színpad rekonstrukciója és a "Kiserdők" területének funkcionális bővítése (TOP-6.3.2-16-2017-00001)	87 290 532	87 346 565	20 892 775		23,9	147 015 494	157 102 719	152 954 719	97,4
35.	Gazdaságfejlesztést és munkaerő mobilitás ösztönzését szolgáló közlekedésfejlesztés Nyíregyháza 6 pontján (TOP-6.1.5-16-2017-00002)	15 189 722					961 590 612	589 986 057	463 177 319	78,5
36.	Korányi Frigyes u. felújítása,Korányi Frigyes u.- Csaló köz csomópontban körforgalom kiépítése és Szarvas u. felújítása (TOP-6.1.5-16-NY1-2017-00003)	12 601 001	12 601 001				1 114 092 921	1 114 092 921	389 766 175	35,0
37.	MTMI Élményközpont Nyíregyházán (EFOP-3.3.6-17-2017-0016)	15 995 612	15 995 612	678 135	678 135	4,2	64 050 080	64 050 080	42 133 399	65,8
38.	Csomópont és kerékpárút fejlesztés Nyíregyházán (TOP-6.4.1-16-NY1-2017-00001)						48 015 971	82 526 142	35 137 783	42,6
39.	Csomópont és kerékpárút fejlesztés Nyíregyházán II. (TOP-6.4.1-16-NY1-2017-00002)						62 973 910	747 201 976	43 846 975	5,9
40.	ERASMUS+Back to (Net)Work	2 514 641	2 514 641				1 232 355	1 232 355	250 164	20,3
41.	CITYWALK projekt	44 732 599	12 202 506	42 156 311	42 155 735	345,5	40 034 254	34 347 402	34 329 948	99,9
42.	Techrevolution	6 681 951	7 978 977				7 861 119	9 387 032	2 782 401	29,6
43.	URBACT III. Projekt			4 609 219	4 609 219					
44.	INTERREG EUROPE-BETTER			167				8 760 000	4 618 650	52,7
45.	ERASMUS+SILVER LEARNERS			2 410 476	2 410 476					
46.	Határon Átnyúló Zöld Közlekedési Hálózat (CGTN)	4 058 400	7 710 605	7 710 605	7 710 605	100,0	4 272 000	1 937 122	656 094	33,9
47.	Nyíregyháza-Sóstógyógyfürdő integrált termék- és szolgáltatásfejlesztése (GINOP-7.1.9-17-2018-00005)	926 713 369	926 713 369	926 713 369	926 713 369	100,0	885 634 475	70 056 028	6 333 149	9,0
48.	Nők a családban és a munkahelyen Női Információs és Szolgáltató Központ létrehozása Nyíregyházán (EFOP-1.2.9.-17-2017-00047.)	54 030 500	68 995 676	68 995 676	68 995 676	100,0	65 790 951	46 440 936	41 658 066	89,7
49.	**Összesen**	**9 444 139 937**	**5 389 127 618**	**3 530 972 927**	**3 330 802 923**	**65,5**	**19 723 370 926**	**17 252 738 566**	**11 886 542 056**	**68,9**

Forintban!

	A	B	C	D	E
1.	Intézmény megnevezése	Feladat	2019. évi eredeti előir.	2019. évi mód. előir.	Teljesítés 2019.12.31
2.	Orvosi rendelő - (Szent I. u.63.)	2 db háziorvosi rendelő kialakítása	22 733 559	22 733 559	22 733 559
3.		Garázskapu felújítás		400 000	396 855
4.		Kazánházon lévő ablak cseréje		200 000	
5.	Orvosi rendelő - (Rákóczi u.23.)	Lapostető részleges felújítása beázás miatt		450 000	
6.	Védőnői rendelő (Fazekas J. tér 8.)	Védőnői helyiségek, váró átalakítása, korszerűsítése (lehetőség szerint bővítése)	13 000 000		
7.		Ablakok, nyílászárók cseréje	4 000 000		
8.	Egészségügyi Alapellátási **Alma utcai Védőnői Szolgálat** (Alma u.71.)	Lapostetőn csapadékvíz összefolyó cseréje		150 000	149 670
9.	Orvosi rendelő (Fenyő u. 1.)	Orvosi rendelő szennyvízvezetékének külső közműre való csatlakoztatása		1 055 898	1 055 898
10.	Városi rendelő KIS SZTK (**Szent** I. u 14.)	Udvari szennyvízvezeték folyamatos dugulási miatti cseréje		3 600 000	3 329 995
11.		Beázás miatti tetőfelújítási javítása, acél szerkezetű előtető készítése, bádogozási munkák		1 400 000	1 397 500
12.		Alagsorban szennyvízvezeték cseréje, vízesblokk felújítása pincében és az udvarról keletkező csapadékvíz vezetési megoldása		3 284 813	
13.	Védőnői rendelő (Rákóczi u. 23/a.)	Védőnői helyiség átalakítása	2 500 000		
14.		Nyílászáró csere	1 500 000		
15.	**Egészségügyi Alapellátási Igazgatóság összesen**		**43 733 559**	**33 273 770**	**29 062 976**
16.	Eszterlánc Északi Óvoda (Tas u. 1-3.)	Udvari játéktároló készítés		410 000	410 000
17.		Udvari gyermek zuhanyzó felújítása		1 200 000	1 199 908
18.	Eszterlánc Északi Óvoda **Kerekerdő Tagintézmény** (Sóstói u. 31.)	Főbejárati működtető felújítása	1 600 000	1 600 000	1 590 210
19.	Eszterlánc Északi Óvoda **Homokvár Tagintézmény** (Ferenc korút 1.)	Egyetlen nagykapu megnagyobbítása, semmiféle nagyobb gépjármű nem fér be rajta (mentő, tűzoltó)	1 800 000	1 800 000	
20.		Gyermekmosdóban WC elválasztó paravánok készítése		250 000	
21.		Balesetveszélyes udvari játszóeszközök felújítása		1 000 000	
22.	Eszterlánc Északi Óvoda **Csillagszem Tagintézmény** (Kollégium u. 50.)	Hőszigetelő részleges cseréje		397 387	397 387
23.		Konyha, szünnapokon történő konyhai ablakok felújítása		69 118	69 118
24.	Eszterlánc Északi Óvoda **Gyöngyszem Tagintézmény** (Krúdy Gy. u. 27.)	Udvari szennyvízvezeték szakaszos folyamatos dugulási miatti cseréje		2 800 000	2 578 578
25.	Eszterlánc Északi Óvoda **Állomás úti Telephely** (Állomás utca 6.)	Elektromos kapcsolószekrény és az elektromos ellátás szabványosítása		220 860	
26.		Falból kiszakadt radiátortartók cseréje	200 000		
27.	Eszterlánc Északi Óvoda **Nyitnikek Tagintézmény** (Jázmin u. 10.)	Udvari játékok felújítása (balesetvédelmi ellenőrzés során megjegyzőkönyvezett eszközök felújítása)	2 000 000	2 000 000	1 999 425
28.		Keverőszelep cseréje,2 gyermek vízesblokkban a vízes berendezési tárgyak cseréje		850 000	849 389
29.	**Eszterlánc Északi Óvoda összesen**		**5 600 000**	**12 597 365**	**9 094 020**
30.	**Gyermekek Háza Déli Óvoda** (Keresztúr utca 8.)	Kerítés teljes felújítása, festése, a hátsó udvar felőli kapu cseréje, I.-II. ütem	3 000 000		
31.		Balesetveszély megszüntetése járda mellett		897 805	897 805
32.	Gyermekek Háza Déli Óvoda **Virág utcai Tagintézmény** (Virág u.67.)	Kidőlt, balesetveszélyes fém kerítésszakasz felújítása, beépített szekrények részleges cseréje (I. ütem)		1 450 000	1 450 000
33.		Udvari szennyvíz gerincvezeték részleges cseréje folyamatos dugulás, és gyökerbenövés miatt (II. ütem)		3 549 894	
34.	Gyermekek Háza Déli Óvoda **Kincskereső Tagintézmény** (Árpád utca 52-58.)	Kapubejáró szélesítése (hátso –kétszárnyú kapubejáró a központ felől)	2 000 000	2 000 000	1 999 725
35.	Gyermekek Háza Déli Óvoda **Kassa utcai Telephely** (Kassa u. 27.)	Udvari játéktároló felújítása		112 274	
36.		Udvari kerítcsap és ivókút kiépítése		887 726	887 726
37.		Főbejárat előtti lesés elleni korlát készítése		555 981	
38.		Térburkolat készítése téraszok között		265 000	265 000
39.	Gyermekek Háza Déli Óvoda **Kertvárosi Csicsergő Tagintézmény** (Dragonics u.16.)	Az udvar térburkolatáról az esővíz elvezetése térburkolat átrakása, javítása		2 000 000	1 994 345
40.		Laposterő beázás miatti részleges felújítás	800 000	800 000	797 674
41.	Gyermekek Háza Déli Óvoda **Butyka Telephely** (Bajcsy Zs. u.12.)	Balesetveszélyes udvari kéttornyos játék cseréje és a gyermek vízesblokkban csőtörés megszüntetése		3 500 000	3 298 190
42.	Gyermekek Háza Déli Óvoda **Mandabokor Telephely** (Mandabokor 8.)	Elektromos mérőhely szabványosítása		1 200 000	993 906
43.	Gyermekek Háza Déli Óvoda **Felsősima Telephely** (Hosszúhati út 58.)	Elektromos kapcsolószekrény és az elektromos ellátás szabványosítása		2 400 000	2 400 000
44.	Gyermekek Háza Déli Óvoda **Manóvár Tagintézmény** (Tünde u. 2.)	Új ivóvíz vezeték létesítése, a DUNAPACK RT felől megszüntetésével	2 105 712	2 105 712	2 105 712
45.	Gyermekek Háza Déli Óvoda **Pitypang Tagintézmény** (Vécsey köz 29.)	Pince utólagos talajvíz elleni szigetelése	12 000 000		
46.		Tálalókonyha mennyezete alatt futó szennyvízvezeték cseréje		370 000	363 687
47.		Balesetveszélyes kerítés komplett felújítása	6 000 000	6 000 000	5 961 018
48.	**Gyermekek Háza Déli Óvoda összesen**		**25 905 712**	**28 093 892**	**23 414 288**
49.	Tündérkert Keleti Óvoda **Ligeti Tagintézmény** (Liszt F. u. 32-34.)	Tornaterem burkolatának cseréje	2 500 000		
50.		Csoport öltözőkből udvarra nyíló tornác balesetmentesítése	1 000 000		
51.	Tündérkert Keleti Óvoda **Orgonasip Tagintézmény** (Czuczor G. u. 2.)	Tornaszobában radiátor védő burkolat készítése, lapostetőn párazáróz beépítése	935 000	935 000	934 803
52.		Acél kiskapu készítése meglévő fix kerítésre		100 000	
53.		Udvari játéktároló épület alá vasbeton alapzat készítése		100 000	100 000
54.	Tündérkert Keleti Óvoda **Margaréta Tagintézmény** (Fazekas J. tér 14.)	Az épület K-i oldalán levő elavult árnyékolók eltávolítása, udvari játékok felújítása		2 000 000	
55.		Udvari szennyvíz gerincvezeték részleges cseréje folyamatos dugulás, és gyökerbenövés miatt		2 748 182	2 748 182
56.	Tündérkert Keleti Óvoda **Kikelet Tagintézmény** (Fazekas J. tér 25.)	Udvari szennyvíz gerincvezeték részleges cseréje folyamatos dugulás, és gyökerbenövés miatt (II. ütem)		681 573	681 573
57.		Homlokzaton lévő ereszcsatorna rendszer komplett felújítása		2 540 000	
58.	Tündérkert Keleti Óvoda **Koszorú úti Telephely** (Koszorú u. 10.)	Tornaszoba öltözőinek vízellátási problémák miatti megjavítása		1 499 385	1 499 385
59.		Drótkerítés cseréje		974 065	974 065

	A.	B.	C.	D.	E.
1.	Intézmény megnevezése	Feladat	2019. évi eredeti előir.	2019. évi mod. előir.	Teljesítés 2019.12.31
60.	Tündérkert Kelet: Óvoda Szászorszép Tagintézmény (Kálló u. 109/a.)	Lapostető beázás miatt: részleges vízszigetelése		1 370 000	1 369 619
61.		Tornaszoba ablakára lábdavédő háló felszerelése		400 000	
62.		Tornaterem ablakok (4db) elé labdarugóháló felszerelése		130 000	
63.		Elektromos kapcsolószekrény és az elektromos ellátás szabványosítása		150 000	
64.		Udvari távhővezeték részleges cseréje csőtörés miatt	2 957 642	2 957 642	2 957 642
65.	Tündérkert Kelet: Óvoda összesen		7 392 642	16 605 847	11 265 269
66.	Buzaszem Nyugati Óvoda Városmajori Tagintézmény (Városmajor u. 1.)	Fedett lelegeztető burkolatának balesetveszélyessége miatt új burkolat szint kiegyenlítéssel	2 500 000	2 500 000	
67.	Buzaszem Nyugati Óvoda Benczúr Teri Tagintézmény (Benczúr tér 20.)	Balesetveszélyes fa udvari játékok felújítása, cseréje (I. ütem)		3 000 000	
68.		Ideiglenes tálalókonyha kiépítése		1 139 000	
69.	Buzaszem Nyugati Óvoda összesen		2 500 000	6 639 000	-
70.	Óvodák Mindösszesen:		41 398 354	63 936 104	43 773 577
71.	Arany J. Gimnázium és Általános Iskola (Ungvár stny. 22.)	Konyha főzőterében folyamatos dugulás miatt: szennyvízvezeték részleges cseréje	2 000 000	2 000 000	1 975 211
72.		Konyha: vízvezetékbe elzáró és aknerő beépítése		700 000	699 834
73.	Zelk Zoltán Ált. Iskola (Krúdy Gy. u. 29.)	Konyha: vízvezetékbe elzáró beépítése		320 000	319 664
74.	Móricz Zsigmond Ált. Iskola (Virág utca 65.)	Konyha: vízvezetékbe elzáró beépítése, szűnyoghálók beépítése, csőtörés megszüntetése		680 000	679 148
75.	Bem József Általános Iskola (Epreskert u. 10.)	Konyha: csapadékvíz lefolyóvezetés és szennyvízvezeték cseréje padlóban, az első aknáig - folyamatos beázás miatt		3 770 000	3 769 128
76.		Kazánház feletti lapostető szigetelési munkái		928 192	928 192
77.	Bem József Általános Iskola Kazinczy Ferenc Tagintézmény (Árok u. 17.)	Konyha: fűtési vezeték padlóban történő kilukadása miatt részleges cseréje és elektromos tűzhely bekötése		1 950 000	1 947 918
78.	Móra Ferenc Általános Iskola Petőfi Sándor Tagintézmény (Alma u. 70.)	Főzőkonyha kemenyére gázamúháló szerelése		150 000	
79.	Nyíregyházi SZC Bánki D. Szakgimnáziuma, Szakközépiskolája és Kollégiuma (Korányi F. u.15.)	Konyha: lapostető összefolyó javítása, csapadékvíz vezeték részleges cseréje		663 231	663 231
80.	Nyíregyházi SZC Inczédy György Szakgimnáziuma, Szakközépiskolája és Kollégiuma (Árok utca 53.)	Konyha: lefolyóvezeték cseréje folyamatos dugulás miatt (ÁNTSZ bezárathatja a konyhát)		3 600 000	3 549 297
81.	Nyíregyházi SzC Wesselényi M. Középiskolája, Szakiskolája és Kollégiuma(Dugonics u. 10-12.)	Főzőkonyha: szellőgyött légtechnikai rendszer rekonstrukciós munkái, és a fűtési rendszer javítása	3 659 111	3 659 111	3 659 111
82.		Konyha: csapadékvíz lefolyóvezeték cseréje padlóban, az első aknáig - folyamatos beázás miatt		3 400 000	3 392 128
83.	Iskolák Mindösszesen:		5 659 111	21 720 534	21 472 882
84.	Móricz Zsigmond Városi Könyvtár (Szabadság tér 2.)	Kertvárosi Fiókkönyvtár (Könyök utca 1/a) könyvtár helyiség padlóburkolatának cseréje		600 000	599 962
85.	VMK Városmajori Művelődési Ház (Városmajor utca 3.)	Csapadékvíz lefolyóvezeték cseréje padlóban, az első aknáig - folyamatos beázás miatt		2 700 000	2 615 301
86.	Váci Mihály Kulturális Központ Kertvárosi Művelődési Ház (Prága u.2.)	Térburkolat készítés, udvar rendezése, személybejáró kapu átalakítása, kerítés festése	14 000 000	14 000 000	12 511 499
87.	VMK (Szabadság tér 9.)	Menekülő lépcső felújítása		25 300 000	
88.	Kölyökvár (Dózsa Gy. u.25.)	Vízesplokkok felújítása	16 000 000		
89.	Váci Mihály Kulturális Központ összesen		30 000 000	43 000 000	15 126 800
90.	Őzike Bölcsőde (Vécsey köz 31.)	Ütéscsillapító gumilap a játszóudvarokra kb. 400 m² felületre	2 000 000		
91.	Napsugár Bölcsőde (Dália u. 1.)	Gumiburkolat kialakítása két mászóka köré, térburkolat készítés Az épületet körülvevő határoló kerítésbetétek cseréje I.-II. ütem	3 500 000		
92.		Udvari gyermekpancsoló készítése (Korm. Hiv. előírás)		2 000 000	889 216
93.	Hóvirág Bölcsőde (Malom u. 5.)	Sáétromos falak helyrenozatala az alábbi helyiségekben: 3 csoportszoba (20m², 32m², 45m²) Ebédlő, felnőtt öltöző, folyosó (20m², 10m², 10m²)	3 000 000		
94.		Udvari gyermekpancsoló készítése (Korm. Hiv. előírás)		4 400 000	
95.	Bóbita Bölcsőde (Tas u.1.)	Játszóudvarok lekerítése		3 000 000	
96.		Gyermek vizesblokkokban (4 db) levő csapadékvíz vezeték rendszer cseréje folyamatos gyökérbenövés és dugulás miatt		3 084 623	3 084 623
97.		Teraszokon lévő vb. virágágyás bontása és kapu készítése utcafronti kerítésen		600 000	600 000
98.		4 db teraszi biztonsági kerítésének kialakítása		2 000 000	2 947 424
99.	Katica Bölcsőde (Tőke u. 1.)	Játszóudvarok közé elválasztó kerítés építése I. ütem		4 000 000	
100.	Nefelejcs Bölcsőde (Sarkantyú u. 30-36.)	A csoportszoba ablakokra szúnyoghálók (20 db)	1 500 000	1 500 000	1 155 344
101.		Udvari gyermekpancsoló készítése (Korm. Hiv. előírás)		6 700 000	
102.	Micimackó Bölcsőde (Stadion u. 8/a)	II. gondozási egység gyermek fürösztőjének aljzat-, falburkolat- és a szerelvényeinek (2 db gyermek WC, 2 db WC ülőlő tartály, 2 db gyermekmosdó) cseréje, valamint teljes körű festése (26m²)	8 000 000		
103.		Udvari gyermekpancsoló készítése (Korm. Hiv. előírás)		3 200 000	
104.		Csőtörés elhárítása és második lefolyóvezeték dugulása miatti csőcsere		1 350 000	1 349 760
105.		1 db homokozó kialakítása (4 m²)	500 000	500 000	
106.	Babaház bölcsőde (Krúdy Gyula u. 30.)	Négy gondozási egységben az elválasztó üvegajtók cseréje 4 db 210x250 cm	800 000		
107.		Az intézmény belső ajtóinak cseréje (71 db)	3 000 000		
108.		Udvari gyermekpancsoló készítése (Korm. Hiv. előírás)		3 500 000	
109.		Lapostető beázás miatti vízszigetelés javítása			598 589
110.		Önkormányzati étkeztetési feljesztések- főzőkonyha korszerűsítés		31 010 448	31 008 941
111.	Gyermekek Átmeneti Otthona (Kollégium u. 54.)	Falburkolat cseréje, tisztasági festés akadálymentes korlát rögzítése	3 000 000	3 000 000	2 883 868
112.	Nyíregyházi Gyermekjóléti Alapellátási Intézmény összesen		25 300 000	71 845 071	44 517 765
113.	Idősek Otthona telephely (Pacsirta u. 29-35.)	Elektromos hálózat felülvizsgálata, szabványosítása	2 500 000	4 682 579	4 682 579
114.	Idősek Otthona székhely (Vécsey köz 2.)	Elektromos hálózat felülvizsgálata, szabványosítása	2 500 000	2 227 745	2 227 745
115.	Idősek Otthona (Rozsnyai u. 8.)	Elektromos hálózat felülvizsgálata, szabványosítása	2 500 000	589 279	589 279
116.	Nyíregyházi Szociális Gondozási Központ összesen		7 500 000	7 499 603	7 499 603
117.	Önkormányzati forrásból megvalósuló intézményi felujítások		153 591 024	241 875 082	162 053 565

Nyíregyháza Megyei Jogú Város Önkormányzata Közgyűlésének 2020. évi költségvetéséről szóló rendelet végrehajtásáról szóló beszámoló

	A.	B.	C.	D.	E.
1.	Intézmény megnevezése	Feladat	2019. évi eredeti előir.	2019. évi mod. előir.	Teljesítés 2019.12.31
118.	Polgármesteri Hivatal	"B" épületben irodák átalakítási munkái	29 402 430	29 402 430	29 402 430
119.		Ereszcsatorna rendszer felújítása, bádogos munkák II. ütem	4 000 000	4 000 000	4 000 000
120.		Anyakönyv átalakítása	18 000 000	18 000 000	18 000 000
121.		Polgármesteri Hivatal épület szerver helységében, beépített automatikus gázraloltó rendszer kiépítése		4 221 750	
122.		"B" épületben irodák átalakítási munkái - műszaki szükségességből elrendelt pótmunkák		1 000 000	996 950
123.		"A" és "D" épületek padlásán deszka járda kiépítése nőszigetelés fölé		2 500 000	2 497 023
124.		"D" épületen levő napelemes rendszer elektromos rendszerének felújítása, szabványosítása		3 500 000	
125.		"A" és "D" épületek padlásán a kémák előtt szervizjárda kiépítése		1 400 000	
126.		"A" és "D" épületek homlokzatain galamb elleni védőháló felrakása		3 483 587	3 483 587
127.		"D" épületben vízvezetékek felújítása	5 200 000	5 200 000	5 165 846
128.		"D" épület ütőhelyiség átalakítása			405 257
129.		"A" és "D" épületek felújítása során keletkezett pótmunka			680 000
130.	Polgármesteri Hivatal összesen		56 602 430	74 707 767	66 581 093
131.	Intézményi mindösszesen:		210 193 454	316 582 849	228 634 658
132.	Tartalékkeret	Üzemeltetési	60 000 000		
133.	Üzemeltetésre átadott vízikőzmű vagyon felújítás		100 000 000	169 505 280	137 795 280
134.	Önkormányzati intézmények (több helyszín)	A létesítendő sportlétesítmények előkészítő munkái	4 000 000		
135.	Városi Lőtér (Stadion u.7.)	10 m-es légpuskapálya felújítása	10 000 000	12 447 000	12 446 902
136.		Elektromos kapcsolószekrény és az elektromos ellátás szabványosítása		1 500 000	1 489 583
137.	Városmajor u. 2.sz. alatti ingatlan	Ereszcsatorna felújítás,jegtelenítés	1 000 000	1 000 000	1 000 000
138.	Félutas Ház (Sóstóhegy, Gulyási Pál u. 2.) NLC	Az épület homlokzati nyílászárók cseréje, a homlokzat, lábazat és zárófödém utólagos hőszigetelése	7 838 000	7 838 000	7 466 440
139.		Energetikai korszerűsítés során központi fűtésrendszer kiépítése		2 354 344	2 354 343
140.	Örökösföldi Sportpálya (01884/9 hrsz-ú Önkormányzati ingatlan)	Nyomott szennyvízvezeték kiváltása		2 631 528	2 631 528
141.		Nyomott szennyvízvezeték kiváltása, É.ON vezetékek (2 db) feszültség mentesítése, védőcsőbe helyezés		610 057	610 057
142.	Önkormányzati épület (Dália u. 9.)	Udvari szennyvízvezeték cseréje folyamatos dugulás miatt		731 000	731 000
143.	Hotel PANGEA (Sóstófürdő, Bíbic L. stny)	Belső átalakítási munkák		1 100 000	
144.	Szakszervezeti Üdülő (Sóstógyógyfürdő)	Tereprendezés és épületfelújítási munkák		4 186 749	4 186 749
145.	Szakszervezeti Üdülő (Miskolctapolca)	Gázkonvektor és bojler cseréje,zuhanykabin cseréje,terasz hejazatának javítása és tűzfalfestés		1 300 000	
146.	Sóstói Múzeumfalu gázszolgáltatás			1 441 497	1 441 497
147.	Tokaji u. 62. 9/72	Önkormányzati lakás felújítása		3 800 000	3 771 974
148.	Városmajor 2. sz. NLC	Átkelő és közlekedő helyiség padló- és falburkolatának cseréje		4 800 000	4 661 618
149.		Átkelő és előtér festése		1 800 000	1 797 691
150.	Országzászló tér 1-2. [KÖZIM] NLC	Külső nyílászárók cseréje	2 500 000	2 500 000	2 262 185
151.	Önkormányzat összesen		185 338 000	219 545 455	184 606 847
152.	Önkormányzat és intézmény összesen:		395 531 454	536 128 304	413 241 505
153.	Nyíregyháza Városüzemeltető és Vagyonkezelő Nonprofit Kft.által ellátott feladatok	Zöldfelület fenntartás	43 790 000	76 529 990	68 700 435
154.		Közutak, hidak fenntartása	418 000 000	313 117 336	303 648 140
155.		Egyéb városüzemeltetési feladatok	20 000 000		
156.		Mák u.alatti ingatlan felújítás	30 000 000	30 000 000	29 834 650
157.	Vagyoni kiadások			10 401 103	9 653 845
158.	Városfejlesztési kiadások		3 489 791 829	6 077 828 603	5 037 075 697
159.	Intézményi pályázatból megvalósuló felújítás	Jósa András Múzeum maradvány felhasználás	31 358 459	37 621 618	37 621 618
160.	Mindösszesen		4 428 471 742	7 079 621 954	5 899 772 890

	A.	B.	C.	D.	E.
1.	Üzemeltetési feladatok (dologi kiadás, nagyösszegű karbantartás)	Feladat	2019. évi eredeti előir.	2019. évi mod. előir.	teljesítés 2019.12.31
2.	Orvosi rendelő (Fácán u.2.)	Megsüllyedt,balesetveszélyes járda javítása		800 000	
3.	Észterlánc Észak Óvoda Gyöngyszem Tagintézmény (Krúdy Gy. u. 27.)	Udvari szennyvízvezeték szakasz folyamatos dugulás miatti cseréje	2 800 000		
4.	Észterlánc Észak Óvoda Napsugár Tagintézmény (Stadion u. 32./a)	Tetőhéjazat beázás miatti javítása, belső festés javítás		900 000	
5.		Csőtörés elhárítása a gyermek vízesblokkban		250 000	219 486
6.	Észterlánc Észak Óvoda Állomás úti Telephely (Állomás utca 6.)	Elektromos kapcsolószekrény és az elektromos ellátás szabványosítása		79 140	80 000
7.		Falból kiszakadt radiátortartók cseréje		200 000	198 907
8.	Észterlánc Észak Óvoda Csillagszem tagintézmény (Kollégium u.50.)	Gyermek WC-ben csőtörés elhárítása, helyreállítással		250 000	241 064
9.		Konyha: szúnyoghálók pótlása konyha ablakok fóliázása		882	
10.	Gyermekek Háza Déli Óvoda Kertvárosi Csicsergő Tagintézmény (Dugonics u.16.)	Az udvar térburkolatáról az esővíz elvezetése térburkolat átrakása, javítása	2 000 000		
11.	Gyermekek Háza Déli Óvoda Manóvár Tagintézmény (Tünde u. 2.)	Balesetveszélyes gumiburkolat javítás		100 000	
12.	Gyermekek Háza Déli Óvoda Kassai utcai telephely (Kassai u. 27.)	Gázvezeték kiépítési munkák az udvaron		288 371	
13.	Gyermekek Háza Déli Óvoda Pitypang Tagintézmény (Vécsey köz 29.)	A konyhában étellift felvonó kötél cseréje, liftház festése		337 960	
14.		Duguláselhárítás WC/MAvíz, és kerti csapoknál csőtörés elhárítása		400 000	400 000
15.	Gyermekek Háza Déli Óvoda Bóbita Tagintézmény (Vécsey köz 4-6.)	Fűtés rendszer javítása cseppeges miatt		75 000	
16.		Mosdók sarokszelepeinek és csaptelepeinek cseréje		530 000	527 686

	A.	B.	C.	D.	E.
1.	Intézmény megnevezése	Feladat	2019. évi eredeti előir.	2019. évi mód. előir.	Teljesítés 2019.12.31
17.	Tündérkert Keleti Óvoda (Kert köz 8.)	Radiátor cseréje kifukadás miatt		85 000	
18.	Tündérkert Keleti Óvoda Kosztolányi úti Telephely (Kosztolányi u. 10.)	Tornaszoba öltözőinek vízellátási problémák megjavítása	1 500 000	526 550	
19.		Padlásfeljáró ajtó kialakítása, kőműves javítási munkák		500 000	
20.	Tündérkert Keleti Óvoda Százszorszép Tagintézmény (Kálló u. 109/a.)	A kétcsoportos épületnél radiátorok mögötti fal kőműves javítása, festése, hidegburkolatok javítása		500 000	337 960
21.	Tündérkert Keleti Óvoda Kikeleti Tagintézmény (Fazekas J. tér 25.)	Ciklonos utáni javítási munkák	100 000	100 000	100 000
22.	Budatétény Nyugati Óvoda Városmajori Tagintézmény (Városmajor u. 1.)	Udvari szennyvízvezeték dugulása miatti akna takarítása, új aknafedék készítése és vezeték kamerázása	250 000	250 000	248 707
23.		Felvágó, lejtő, lábazatrészek cseréje csoportszobában		450 000	449 929
24.	Budatétény Nyugati Óvoda Benczúr Téri Tagintézmény (Benczúr tér 20.)	Elektromos bojler felújítása, fűtési rendszer bekapcsolása		80 000	
25.	Bem József Általános Iskola Herman Ottó Tagintézmény (Ors, Fő u. 60.)	Konyha, csőtörés megszüntetése, helyreállítással		350 000	373 462
26.	Móricz Zsigmond Általános Iskola (Virág utca 60.)	Konyha, csőtörés megszüntetése, helyreállításával		450 000	440 300
27.	Móricz Zsigmond Könyvtár Vecsey utcai Fiókkönyvtár (Vécsey u 13/a.)	Beszakadt tető javítása		300 000	261 000
28.	Hóvirág Bölcsőde (Major utca 5.)	A főzőkonyha és a hozzá kapcsolódó helyiségek (300 m²), felnőtt ebedlő, (100m²), vezető iroda (100 m²) festése. Összesen: 500 m²	1 500 000	1 500 000	
29.	Babaház Bölcsőde (Krúdy Gy. u 30.)	Önkormányzati étkeztetési fejlesztések- főzőkonyha korszerűsítés		1 830 670	
30.		Lapostető beázás miatt, vízszigetelési javítása		600 000	
31.		Nyolc csoportszobában redőnyök felszerelése 1.-II. ütem		379 600	
32.		Elektromos elosztószekrény szabványosítása		1 000 000	989 800
33.	Városmajor u. 2. sz.alatti ingatlan	Kétszer is előtér festése	1 800 000		
34.	Mustárház (Szent I. u.20.)	Mennyezetvakolat pótlása, belső festés		1 200 000	1 188 720
35.		Tetőjavítási munkák beázás miatt		780 000	762 000
36.	MTMI Élményközpont (Bathori u. 20.)	Az épület takarítása (éves díj)	1 924 000	1 924 000	
37.	Összesen		11 474 000	16 647 173	6 821 021

	A.	B.	C.	D.	E.
1.	Beruházás	Feladat	2019. évi eredeti előir.	2019. évi mód. előir.	Teljesítés 2019.12.31
2.	Esztergánc Északi Óvoda Állomás úti Telephely (Állomás utca 6.)	Riasztó rendszer kiépítése az ovodába 2018 nyarán harmadszor történt be, több, mint 500 ezer Ft kár keletkezett	1 500 000	1 500 000	1 173 433
3.	Esztergánc Északi Óvoda Napsugár Tagintézmény (Stadion u. 32/a)	Udvari kombinált gyermekjátékok pótlása		2 600 000	2 597 785
4.	Gyermekek Háza Déli Óvoda Rozsrétbokori Telephely (Rozsrétbokor 17.)	Redőny felszerelése az utcafronti ablakokra (ez az alvó helyiség) ; A termosztát átszerelése a hátsó (hideg) terembe	1 000 000	1 000 000	999 858
5.	Ózike Bölcsőde (Vécsey köz 31.)	Redőnyök szerelése 33 ablakra, kb.: 60 m²	2 000 000	2 000 000	
6.	Babaház bölcsőde (Krúdy Gyula u. 30.)	Önkormányzati étkeztetési fejlesztések- főzőkonyha korszerűsítés		12 360 679	12 360 679
7.		Nyolc csoportszobában redőnyök felszerelése 1.-II. ütem	2 500 000	2 120 400	
8.	Polgármesteri Hivatal (Kossuth tér 1.)	"B" épületben igazgatási Osztályra új bútorzat beszerzése, elektromos szerelési munkák		2 850 000	
9.		Polgármesteri Hivatal épület szerver helyiségben, beépített automatikus gázzal oltó rendszer kiépítése		3 778 250	3 778 250
10.	Összesen		7 000 000	28 209 329	20 910 005

	A.	B.	C.	D.	E.
1.	Személyi juttatások	Feladat	2019. évi eredeti előir.	2019. évi mód. előir.	Teljesítés 2019.12.31
2.	Babaház Bölcsőde (Krúdy Gy. u. 30.)	Önkormányzati étkeztetési fejlesztések- főzőkonyha korszerűsítés		244 624	
3.	Összesen		-	244 624	-

	A.	B.	C.	D.	E.
1.	Munkaadókat terhelő járulékok és szoc. hozzájárulási adó	Feladat	2019. évi eredeti előir.	2019. évi mód. előir.	Teljesítés 2019.12.31
2.	Babaház Bölcsőde (Krúdy Gy. u. 30.)	Önkormányzati étkeztetési fejlesztések- főzőkonyha korszerűsítés		47 702	
3.	Összesen		-	47 702	-

Nyíregyháza Megyei Jogú Város Önkormányzata 2019. évi több éves kihatással járó feladatai

Forintban!

	A.	B.	C.	D.	E.	F.	G.	H.
1.	Előirányzat megnevezése	Terv évet megelőző kiadás	KIADÁS					Kiadás összesen
			Eredeti előirányzat	Módosított előirányzat	2019.évi teljesítés	2020.	2021.és további évek	
2.	Nyíregyháza-Nyírszőlős kerékpárút (ÉAOP pályázat)	257 212 961	1 643 408	1 643 408	1 452 552	1 575 500	2 651 000	262 892 013
3.	Nyíregyháza Kerékpárforgalmi hálózatának fejlesztése (ÉAOP-3.1.3. pályázat önerő)	37 985	100 000	100 000	30 000	100 000	300 000	467 985
4.	Csomópontok hangosítása és akadálymentesítése *		15 000 000	15 000 000		10 000 000	20 000 000	30 000 000
5.	Fasor rekonstrukciók terveztetése *	4 755 947	12 000 000	15 000 000	140 000	12 000 000	24 000 000	40 895 947
6.	Nyíregyháza Város zöldterület fejlesztési Akciótervek I.ütem városi hősziget képződés visszaszorítása, tervezés, kivitelezés *		32 032 000	2 032 000		571 500	35 000 000	35 571 500
7.	Kijelölt kutyafuttatók kialakítása	46 184 412	1 351 750	1 351 750	1 301 750			47 486 162
8.	Csapadékvízelvezető hálózat fejlesztése *	364 571 623	45 000 000	70 000 000	21 007 801	45 000 000	90 000 000	520 579 424
9.	Nyíregyháza és térsége szennyvízelvezetési és tisztítási program monitoringja (KEOP) *	16 899 571 536	2 801 100	3 801 100	3 429 606	2 900 000	5 800 000	16 911 701 142
10.	Európai Területi Társulás létrehozása (ETT-Európai Területi Társulás támogatás)	2 408 246	2 200 000	10 700 000	8 500 000			10 908 246
11.	Térinformatikai rendszer kialakítása, üzemeltetése *		15 000 000	15 000 000		15 000 000	20 000 000	35 000 000
12.	Digitális Magyarország Nyíregyházi Alprogram-Digitális Nyíregyháza Smart City-Okos Város csomag	27 116 142	15 811 500	17 399 000	3 361 001	9 980 000		40 457 143
13.	**Fejlesztési tábla 8. melléklet (3.-4.,8.,16.,18.,20.,32.,37.,60.,69.,70., sorai)**	**17 601 858 852**		**152 027 258**		**97 127 000**	**197 751 000**	**17 896 736 852**
14.	Barnamezős területek rehabilitációja (TOP 6.3.1-15)	81 967 261	1 546 169 408	1 634 546 008	1 628 790 804	2 691 089		1 713 449 154
15.	Zöld város kialakítása (TOP 6.3.2-15)	937 619 984	518 884 203	635 087 961	427 292 011	237 949 810		1 602 861 805
16.	Bencs Villa és Vendégház felújítása (TOP 6.1.4-15.)	299 383 216	4 600 318	4 600 318	4 600 318			303 983 534
17.	Egészségügyi Alapellátás Fejlesztése Nyíregyházán II.ütem (TOP-6.6.1-16.)	12 798 876	250 100 199	251 035 885	16 743 300	403 257 824		432 800 000
18.	Fenntartható városi közlekedésfejlesztés Nyíregyházán (TOP-6.4.1-15)	297 859 152	1 841 611 147	1 850 042 378	1 837 784 613	12 243 765		2 147 887 530
19.	Gazdaságösztönző közlekedésfejlesztés Nyíregyházán (TOP-6.1.5.-15)	1 036 623 453	320 062 308	286 678 689	284 053 853	2 624 836		1 323 302 142
20.	Gazdaságfejlesztést és munkaerő mobilitás ösztönzését szolgáló közlekedésfejlesztés Nyíregyháza délkeleti és délnyugati területein (TOP-6.1.5-15-NY1-2016-00002)	237 821 183	2 696 178 817	2 280 668 223	2 278 459 872	2 273 004		2 518 554 059
21.	Erdei sétány és ökológiai sétaút kialakítása Sóstófürdőn (TOP-6.1.4-16-NY1-2017-00004)	294 923 768	3 551 124	3 470 910	3 470 910			298 394 678
22.	Korányi Frigyes u. felújítása,Korányi Frigyes u.- Csaló köz csomópontban körforgalom kiépítése és Szarvas u. felujítása (TOP-6.1.5-16-NY1-2017-00003)	26 907 079	1 094 092 921	1 114 092 921	389 766 175	822 307 185		1 238 980 439
23.	Családbarát munkába állást segítő intézmények fejlesztése (TOP-6.2.1-15)	636 757 391	64 863 879	74 896 234	72 757 121			709 514 512
24.	Családbarát munkába állást segítő intézmények korszerűsítése Nyíregyháza MJV Önkormányzatánál (TOP-6.2.1-16-NY1-2017-00003) II.ütem	43 137 549	783 288 388	801 616 289	796 151 929	151 472 220		990 761 698

	A.	B.	C.	D.	E.	F.	G.	H.
1.	Előirányzat megnevezése	Terv évet megelőző kiadás	KIADÁS					Kiadás összesen
			Eredeti előirányzat	Módosított előirányzat	2019.évi teljesítés	2020.	2021.és további évek	
25.	Kórházi új óvoda (TOP-6.2.1-16-NY1-2017-00002)	70 605 985	3 052 433	3 052 433	2 935 593			73 541 578
26.	Önkormányzati épületek energetikai korszerüsitése (TOP-6.5.1-15)	1 039 954 401	2 224 000	2 254 315	2 254 315			1 042 208 716
27.	Önkormányzati épületek energetikai korszerüsitése Nyíregyháza MJV Önkormányzatánál (TOP-6.5.1-16-NY1-2017-00003) II.ütem	8 613 834	46 622 031	309 164 520	307 492 521			316 106 355
28.	Önkormányzati épületek energetikai korszerüsitése Nyíregyháza MJV Önkormányzatánál (TOP-6.5.1-16-NY1-2017-00002) III.ütem	19 226 204	245 742 861	324 214 575	305 371 549	291 772 220		616 369 973
29.	Önkormányzati épületek energetikai korszerüsitése Nyíregyháza MJV Önkormányzatánál (TOP-6.5.1-16-NY1-2017-00004) IV.ütem	29 082 604	598 144 605	614 838 919	599 964 809	716 850		629 764 263
30.	Közösen Polyákbokorért (TOP-6.9.1-15)	16 333 214	11 837 246	19 984 050	18 634 287	50 000		35 017 501
31.	Nyíregyházi Foglalkoztatási Paktum (TOP-6.8.2-15)	144 166 618	136 349 264	141 604 953	69 082 874	66 206 829	53 218 686	332 675 007
32.	Nyíregyháza Borbánya és Malomkert csapadékvíz elvezetési hálózat fejlesztése (TOP-6.3.3-15)	593 020 595	38 800 263	17 318 087	17 318 087	21 482 176		631 820 858
33.	Szociális Alapszolgáltatások bővítése, fejlesztése II. ütem (TOP-6.6.2-16)	35 144 969	563 308 701	572 302 386	387 443 728	565 825		423 154 522
34.	Szociális városrehabilitáció Nyíregyháza szegregált területein (TOP-6.7.1-16.)	31 628 352	878 156 145	359 808 372	109 374 209	1 334 563 276		1 475 565 837
35.	Bölcsőde fejlesztés Nyíregyháza Megyei Jogú Város Önkormányzatnál (TOP-6.2.1-16.)	239 635 590	437 350	437 350	437 350			240 072 940
36.	Társadalmi együttmüködés erősitését szolgáló helyi szintü komplex programok (TOP-6.9.1-16.) "Közösen a kiutért" projekt	36 362 500	115 618 641	115 618 641	97 605 049	94 409 641	94 409 642	322 786 832
37.	Gazdaságfejlesztés és közlekedés Tiszavasvári út- Derkovits utca csomópontjának fejlesztése (TOP 6.1.5-16- 2017-00001)	15 973 237	578 571 554	35 871 709	24 453 150	547 746 961	408 093	588 581 441
38.	ERASMUS+Back to (Net)Work	4 161 645	1 232 355	1 232 355	250 164			4 411 809
39.	CITYWALK projekt	17 515 365	40 034 254	34 347 402	34 329 948			51 845 313
40.	Techrevolution	753 317	7 861 119	9 387 032	2 782 401	6 063 206		9 598 924
41.	Nyíregyháza Megyei Jogú Város közösségi közlekedésének fejlesztése érdekében 41 db új CNG autóbusz beszerzése és töltőállomás létesitése és autóbusz telephely kialakítása (IKOP 3.2.0-15-2016-00013)*	4 832 158 406	3 502 380 350	275 563 919	101 063 678	824 361 038	2 124 027 192	7 881 610 314
42.	Kulturális és közösségi terek infrastrukturális fejlesztése és helyi közösségfejlesztés a Nyíregyházi Helyi Közösségi Fejlesztési Stratégiájához kapcsolódva (CLLD) (TOP-7.1.1-16-2016-00067)	36 824 408	21 507 454	21 507 454	18 604 772	21 418 138		76 847 318
43.	Fenntartható turizmusfejlesztés a Helyőrségi Müvelődési Otthon revitalizációja által (TOP-6.1.4-16-2017-00005)	46 536 990	22 887 163	690 663 574	14 298 915	131 128 684		191 964 589
44.	Gazdaságfejlesztést és munkaerő mobilitás ösztönzését szolgáló közlekedésfejlesztés Nyíregyháza 6 pontján (TOP-6.1.5-16-2017-00002)	25 419 968	961 590 612	589 986 057	463 177 319	384 093 975		872 691 262

	A.	B.	C.	D.	E.	F.	G.	H.
1.	Előirányzat megnevezése	Terv évet megelőző kiadás	KIADÁS					Kiadás összesen
			Eredeti előirányzat	Módosított előirányzat	2019.évi teljesítés	2020.	2021.és további évek	
45.	MTMI Élményközpont Nyíregyháza (EFOP-3.3.6-17-2017-0016)	197 521 239	64 050 080	64 050 080	42 133 399	8 173 940		247 828 578
46.	Sóstói Múzeumfalu Fejlesztése (TOP-6.1.4-16-2017-00002)	56 012 300	786 953 837	858 466 815	816 090 924			872 103 224
47.	Indiaház és Madárröpde létesítése a Nyíregyházi Állatparkban (TOP-6.1.4-16.)	17 619 877	422 591 340	804 322 431	42 577 096	13 583 716		73 780 689
48.	Környezetvédelmi Infrastruktúra Fejlesztések Nyíregyházán (TOP-6.3.3-16.)	75 728 845	48 821 355	959 756 605	128 056 236	514 550		204 299 631
49.	Nyíregyháza-Sóstógyógyfürdő integrált termék és szolgáltatás fejlesztése (GNOP-7.1.9-17-2018-00005.)	9 652 000	885 634 475	70 056 028	6 333 149	931 821 289		947 806 438
50.	Modern Városok- 4* Szálloda építése	2 330 175 671	1 916 243 138	1 919 110 582	1 919 108 962			4 249 284 633
51.	Modern Városok- Állatpark Fejlesztése-Jégkorszak	54 215 397	259 543 418	225 253 418	108 924 727	3 343 272 092		3 506 412 216
52.	Modern Városok-Atlétikai Sportközpont kialakítása	113 842 512	1 872 484 580	6 922 743 370	565 225 312	193 865 601	8 013 700	880 947 125
53.	Sóstói Múzeumfalu Fejlesztése-Mesekert	29 333 216	1 026 458 600	8 248 500		1 025 120 984	1 937 792 600	2 992 246 800
54.	Nyíregyházi Szabadtéri Színpad rekonstrukciója és a "Kiserdők" területének funkcionális bővítése (TOP-6.3.2-16-2017-00001)	1 182 407 670	147 015 494	157 102 719	152 954 719			1 335 362 389
55.	Csomópont és kerékpárút fejlesztés Nyíregyháza (TOP-6.4.1-16-NY1-2017-00001)	26 517 210	48 015 971	82 526 142	35 137 783	576 647 212		638 302 205
56.	Csomópont és kerékpárút fejlesztés Nyíregyháza II.ütem (TOP-6.4.1-16-NY1-2017-00002)	11 722 987	62 973 910	747 201 976	43 846 975	62 962 537		118 532 499
57.	Területi Infrastrukturális fejlesztések	18 516 600	1 088 593 775	45 635 228	22 709 833	1 042 958 548		1 084 184 981
58.	Területi Infrastrukturális fejlesztések-Út, járda, kerékpárút fejlesztés Nyíregyháza területén	1 880 258 992		39 221 820	233 400			1 880 492 392
59.	Önkormányzati feladatellátást szolgáló fejlesztések- Fenyő utca	952 500	63 475 964	61 393 120	61 393 120			62 345 620
60.	INTERREG EUROPE-BETTER	-		8 760 000	4 618 650	19 024 000	28 104 640	51 747 290
61.	Határon Átnyúló Zöld Közlekedési Hálózat (CGTN)		4 272 000	1 937 122	656 094	8 772 053		9 428 147
62.	2db új elektromos gépjármű beszerzése Nyíregyháza Megyei Jogú Város Önkormányzata részére	-		23 766 026	23 696 156	4 513 974		28 210 130
63.	Nők a családban és a munkahelyen Női Információs és Szolgáltató Központ létrehozása Nyíregyházán (EFOP-1.2.9-7-2017-00047.)	9 085 649	65 790 951	46 440 936	41 658 066	67 534 415		118 278 130
64.	**Fejlesztési táblában szereplő Eu-s pályázatok és Modern Városok összege (76.-78.,80-86.,88-116.,118.,120.,123.,127-129.,131.,133.,135-136.,142.,sorai)**	**17 162 479 779**		**26 121 886 837**		**12 658 163 463**	**4 245 974 553**	**34 066 617 795**
65.	**Mindösszesen**	**34 764 338 631**		**26 273 914 095**		**12 755 290 463**	**4 443 725 553**	**51 963 354 647**

*** Tartalmazza a 2022. év előirányzatait is.**

12. melléklet

Nyíregyháza Megyei Jogú Város Nemzetiségi Önkormányzatainak 2019. évi támogatása

Forintban!

	A.	B.	C.	D.	E.
1.	MEGNEVEZÉS	Eredeti előirányzat	Módosított előirányzat	Teljesítés	%
2.	Roma Nemzetiségi Önkormányzat	1 500 000	1 500 000	1 500 000	100,0
3.	Lengyel Nemzetiségi Önkormányzat	1 500 000	1 500 000	1 500 000	100,0
4.	Német Nemzetiségi Önkormányzat	1 500 000	1 500 000	1 500 000	100,0
5.	Örmény Nemzetiségi Önkormányzat	1 500 000	1 500 000	1 500 000	100,0
6.	Ukrán Nemzetiségi Önkormányzat	1 500 000	1 500 000	1 500 000	100,0
7.	Szlovák Nemzetiségi Önkormányzat	1 500 000	1 500 000	1 500 000	100,0
8.	Ruszin Nemzetiségi Önkormányzat	1 500 000	1 500 000	1 500 000	100,0
9.	**Összesen:**	**10 500 000**	**10 500 000**	**10 500 000**	**100,0**

13. melléklet

Nyíregyháza Megyei jogú Város Önkormányzata 2019. évi vagyonkimutatása

Forintban!

A.	B.	C.	D.
	ESZKÖZÖK	Előző időszak	Tárgyi időszak
1.	I/1 Vagyoni értékű jogok	20 659 615	68 785 265
2.	I/2 Szellemi termékek	4 331 668	6 253 743
3.	**I Immateriális javak**	**24 991 283**	**75 039 008**
4.	II/1 Ingatlanok és a kapcsolódó vagyoni értékű jogok	133 022 329 662	134 415 800 759
5.	II/2 Gépek, berendezések, felszerelések, járművek	5 364 376 288	4 117 223 651
6.	II/4 Beruházások, felújítások	11 291 221 975	16 536 757 719
7.	**II Tárgyi eszközök**	**149 677 927 925**	**155 069 782 129**
8.	III/1 Tartós részesedések	4 791 813 678	4 970 800 190
9.	III/1b - ebből: tartós részesedések nem pénzügyi vállalkozásban	2 614 673 456	2 794 514 190
10.	III/1e - ebből: egyéb tartós részesedések	2 177 140 222	2 176 286 000
11.	**III Befektetett pénzügyi eszközök**	**4 791 813 678**	**4 970 800 190**
12.	IV/1 Koncesszióba, vagyonkezelésbe adott eszközök	3 111 417 331	5 793 906 928
13.	IV/1a - ebből: immateriális javak	0	5 246 567
14.	IV/1b - ebből: tárgyi eszközök	3 111 417 331	5 788 660 361
15.	**IV Koncesszióba, vagyonkezelésbe adott eszközök**	**3 111 417 331**	**5 793 906 928**
16.	**A/ NEMZETI VAGYONBA TARTOZÓ BEFEKTETETT ESZKÖZÖK**	**157 606 150 217**	**165 909 528 255**
17.	I/1 Vásárolt készletek	31 023 481	35 039 353
18.	I/5 Növendék-, hízó és egyéb állatok	10 000	10 000
19.	**I Készletek**	**31 033 481**	**35 049 353**
20.	II/2 Forgatási célú hitelviszonyt megtestesítő értékpapírok	2 500 000 000	8 500 000 000
21.	II/2c - ebből: államkötvények	2 500 000 000	8 500 000 000
22.	**II Értékpapírok**	**2 500 000 000**	**8 500 000 000**
23.	**B/ NEMZETI VAGYONBA TARTOZÓ FORGÓESZKÖZÖK**	**2 531 033 481**	**8 535 049 353**
24.	II/1 Forintpénztár	5 127 530	6 443 810
25.	**II Pénztárak, csekkek, betétkönyvek**	**5 127 530**	**6 443 810**
26.	III/1 Kincstáron kívüli forintszámlák	10 124 616 536	1 744 601 180
27.	III/2 Kincstárban vezetett forintszámlák	12 643 784 048	12 346 501 224
28.	**III Forintszámlák**	**22 768 400 584**	**14 091 102 404**
29.	IV/1 Kincstáron kívüli devizaszámlák	10 082 708	30 771 501
30.	IV/2 Kincstárban vezetett devizaszámlák		25 102 283
31.	**IV Devizaszámlák**	**10 082 708**	**55 873 784**
32.	**C/ PÉNZESZKÖZÖK**	**22 783 610 822**	**14 153 419 998**

Nyíregyháza Megyei jogú Város Önkormányzata 2019. évi vagyonkimutatása

A.	B.	C.	D.
	ESZKÖZÖK	Előző időszak	Tárgyi időszak
33.	I/1 Költségvetési évben esedékes követelések működési célú támogatások bevételeire államháztartáson belülről	13 945 019	3 616 563
34.	I/2 Költségvetési évben esedékes követelések felhalmozási célú támogatások bevételeire államháztartáson belülről	830 560	
35.	I/3 Költségvetési évben esedékes követelések közhatalmi bevételre	309 254 485	305 374 335
36.	I/3d - ebből: költségvetési évben esedékes követelések vagyoni típusú adókra	70 216 005	80 031 391
37.	I/3e - ebből: költségvetési évben esedékes követelések termékek és szolgáltatások adóira	169 318 225	148 503 889
38.	I/3f - ebből: költségvetési évben esedékes követelések egyéb közhatalmi bevételekre	69 720 255	76 839 055
39.	I/4 Költségvetési évben esedékes követelések működési bevételre	383 149 635	440 700 337
40.	I/4a - ebből: költségvetési évben esedékes követelések készletértékesítés ellenértékére, szolgáltatások ellenértékére,	182 499 462	204 548 024
41.	I/4b - ebből: költségvetési évben esedékes követelések tulajdonosi bevételekre	92 864 967	110 000 000
42.	I/4c - ebből: költségvetési évben esedékes követelések ellátási díjakra	50 020 098	44 936 515
43.	I/4d - ebből: költségvetési évben esedékes követelések kiszámlázott általános forgalmi adóra	54 729 902	78 338 193
44.	I/4f - ebből: költségvetési évben esedékes követelések kamatbevételekre és más nyereségjellegű bevételekre	55 608	55 608
45.	I/4i - ebből: költségvetési évben esedékes követelések egyéb működési bevételekre	2 979 598	2 821 997
46.	I/5 Költségvetési évben esedékes követelések felhalmozási bevételre	4 578 000	57 395 904
47.	I/5a - ebből: költségvetési évben esedékes követelések immateriális javak értékesítésére		49 000 000
48.	I/5b - ebből: költségvetési évben esedékes követelések ingatlanok értékesítésére	4 493 000	8 310 904
49.	I/5c - ebből: költségvetési évben esedékes követelések egyéb tárgyi eszközök értékesítésére	85 000	85 000
50.	I/6 Költségvetési évben esedékes követelések működési célú átvett pénzeszközre	3 100	3 100
51.	I/7 Költségvetési évben esedékes követelések felhalmozási célú átvett pénzeszközre	96 675 334	59 622 185
52.	I/7c - ebből: költségvetési évben esedékes követelések felhalmozási célú visszatérítendő támogatások, kölcsönök visszatérülésére	57 585 213	59 538 855
53.	**D/I Költségvetési évben esedékes követelések**	**808 436 133**	**866 712 424**
54.	II/3 Költségvetési évet követően esedékes követelések közhatalmi bevételre	101 656 274	4 189 737 492
55.	II/3d - ebből: költségvetési évet követően esedékes követelések vagyoni típusú adókra	41 928 823	5 554 315
56.	II/3e - ebből: költségvetési évet követően esedékes követelések termékek és szolgáltatások adóira	56 801 794	4 177 662 210
57.	II/3f - ebből: költségvetési évet követően esedékes követelések egyéb közhatalmi bevételekre	2 925 657	6 520 967
58.	II/4 Költségvetési évet követően esedékes követelések működési bevételre	31 368 072	249 512 074
59.	II/4a - ebből: költségvetési évet követően esedékes követelések készletértékesítés ellenértékére, szolgáltatások ellenértékére,	25 751 936	148 896 170
60.	II/4c - ebből: költségvetési évet követően esedékes követelések ellátási díjakra	382 157	396 843
61.	II/4d - ebből: költségvetési évet követően esedékes követelések kiszámlázott általános forgalmi adóra	4 667 654	99 355 597
62.	II/4i - ebből: költségvetési évet követően esedékes követelések egyéb működési bevételekre	566 325	863 464
63.	II/5 Költségvetési évet követően esedékes követelések felhalmozási bevételre	19 361 283	242 683 124
64.	II/5b - ebből: költségvetési évet követően esedékes követelések ingatlanok értékesítésére	19 361 283	242 683 124
65.	II/6 Költségvetési évet követően esedékes követelések működési célú átvett pénzeszközre	280 000 000	391 500 000

A.	B.	C.	D.
	ESZKÖZÖK	Előző időszak	Tárgyi időszak
66.	II/6c - ebből: költségvetési évet követően esedékes követelések működési célú visszatérítendő támogatások, kölcsönök	280 000 000	391 500 000
67.	II/7 Költségvetési évet követően esedékes követelések felhalmozási célú átvett pénzeszközre	1 697 682 941	1 693 008 317
68.	II/7c - ebből: költségvetési évet követően esedékes követelések felhalmozási célú visszatérítendő támogatások, kölcsönök	19 732 941	14 999 986
69.	II Költségvetési évet követően esedékes követelések	2 130 068 570	6 766 441 007
70.	III/1 Adott előlegek	1 225 479 325	864 094 639
71.	III/1b - ebből: beruházásokra, felújításokra adott előlegek	1 180 476 659	823 716 765
72.	III/1d - ebből: igénybe vett szolgáltatásra adott előlegek	37 836 467	37 601 239
73.	III/1e - ebből: foglalkoztatottaknak adott előlegek	1 352 084	2 206 426
74.	III/1f - ebből: túlfizetések, téves és visszajáró kifizetések	5 814 115	570 209
75.	III/4 Forgótőke elszámolása	3 500 000	3 860 000
76.	III/5 Vagyonkezelésbe adott eszközökkel kapcsolatos visszapótlási követelés elszámolása	202 913 741	242 348 175
77.	III/7 Folyósított, megelőlegezett társadalombiztosítási és családtámogatási ellátások elszámolása	252 306	534 944
78.	III/9 Letétre, megőrzésre, fedezetkezelésre átadott pénzeszközök, biztosítékok		6 066 009
79.	III Követelés jellegű sajátos elszámolások	1 432 145 372	1 116 903 767
80.	D/ KÖVETELÉSEK	4 370 650 075	8 750 057 198
81.	I/2 Más előzetesen felszámított levonható általános forgalmi adó	551 087 606	945 220 011
82.	I/3 Adott előleghez kapcsolódó előzetesen felszámított nem levonható általános forgalmi adó	32 913 171	12 809 646
83.	I/4 Más előzetesen felszámított nem levonható általános forgalmi adó	-32 894 059	-12 809 646
84.	I Előzetesen felszámított általános forgalmi adó elszámolása	551 106 718	945 220 011
85.	II/2 Más fizetendő általános forgalmi adó	-477 325 336	-1 039 982 650
86.	II Fizetendő általános forgalmi adó elszámolása	-477 325 336	-1 039 982 650
87.	III/1 December havi illetmények, munkabérek elszámolása	474 391	585 152
88.	III/2 Utalványok, bérletek és más hasonló, készpénz-helyettesítő fizetési eszköznek nem minősülő eszközök elszámolásai	243 000	
89.	III Egyéb sajátos eszközoldali elszámolások	717 391	585 152
90.	E/ EGYÉB SAJÁTOS ELSZÁMOLÁSOK	74 498 773	-94 177 487
91.	1 Eredményszemléletű bevételek aktív időbeli elhatárolása	136 304 381	20 635 913
92.	2 Költségek, ráfordítások aktív időbeli elhatárolása	14 415 438	28 389 147
93.	F/ AKTÍV IDŐBELI ELHATÁROLÁSOK	150 719 819	49 025 060
94.	ESZKÖZÖK ÖSSZESEN	187 516 663 187	197 302 902 377

13. melléklet

Nyíregyháza Megyei jogú Város Önkormányzata 2019. évi vagyonkimutatása

Forintban!

A.	B.	C.	D.
	Források	Előző időszak	Tárgyi időszak
1.	I. Nemzeti vagyon induláskori értéke	159 729 832 744	159 729 832 744
2.	II Nemzeti vagyon változásai	144 808 268	- 417 804 368
3.	III Egyéb eszközök induláskori értéke és változásai	3 771 796 221	3 771 796 221
4.	IV Felhalmozott eredmény	- 27 860 056 530	- 30 449 049 488
5.	VI Mérleg szerinti eredmény	- 2 588 992 958	- 847 895 583
6.	**G/ SAJÁT TŐKE**	**133 197 387 745**	**131 786 879 526**
7.	I/1 Költségvetési évben esedékes kötelezettségek személyi juttatásokra	1 206 181	1 687 565
8.	I/3 Költségvetési évben esedékes kötelezettségek dologi kiadásokra	152 166 532	169 517 846
9.	I/5 Költségvetési évben esedékes kötelezettségek egyéb működési célú kiadásokra	8 881 904	68 000 000
10.	I/6 Költségvetési évben esedékes kötelezettségek beruházásokra	114 186 729	310 889 979
11.	I/7 Költségvetési évben esedékes kötelezettségek felújításokra	38 293 226	201 848 301
12.	**I Költségvetési évben esedékes kötelezettségek**	**314 734 572**	**751 943 691**
13.	II/1 Költségvetési évet követően esedékes kötelezettségek személyi juttatásokra	1 182 773	44 577
14.	II/2 Költségvetési évet követően esedékes kötelezettségek munkaadókat terhelő járulékokra és szociális hozzájárulási adóra		4 374 000
15.	II/3 Költségvetési évet követően esedékes kötelezettségek dologi kiadásokra	486 369 560	509 672 289
16.	II/5 Költségvetési évet követően esedékes kötelezettségek egyéb működési célú kiadásokra	1 584 753 133	1 780 936 233
17.	II/6 Költségvetési évet követően esedékes kötelezettségek beruházásokra	7 118 782	23 394 600
18.	II/7 Költségvetési évet követően esedékes kötelezettségek felújításokra	53 950 520	37 799 118
19.	II/9 Költségvetési évet követően esedékes kötelezettségek finanszírozási kiadásokra	1 731 176 222	1 538 221 625
20.	II/9a - ebből: költségvetési évet követően esedékes kötelezettségek hosszú lejáratú hitelek, kölcsönök törlesztésére pénzügyi vállalkozásnak	1 571 906 110	1 354 906 110
21.	II/9e - ebből: költségvetési évet követően esedékes kötelezettségek államháztartáson belüli megelőlegezések visszafizetésére	159 270 112	183 315 515
22.	**II Költségvetési évet követően esedékes kötelezettségek**	**3 864 550 990**	**3 894 442 442**
23.	III/1 Kapott előlegek	582 034 591	697 229 417
24.	III/2 Továbbadási célból folyósított támogatások, ellátások elszámolása		16 833 563
25.	III/3 Más szervezetet megillető bevételek elszámolása	14 418 358	13 463 439
26.	III/5 Nemzeti vagyonba tartozó befektetett eszközökkel kapcsolatos egyes kötelezettség jellegű sajátos elszámolások	76 116 056	72 917 056
27.	III/8 Letétre, megőrzésre, fedezetkezelésre átvett pénzeszközök, biztosítékok	245 054 212	383 609 321
28.	**III Kötelezettség jellegű sajátos elszámolások**	**917 623 217**	**1 184 052 796**
29.	**H/ KÖTELEZETTSÉGEK**	**5 096 908 779**	**5 830 438 929**
30.	1 Eredményszemléletű bevételek passzív időbeli elhatárolása	1 160 076 388	5 087 379 178
31.	2 Költségek, ráfordítások passzív időbeli elhatárolása	653 330 780	813 367 618
32.	3 Halasztott eredményszemléletű bevételek	47 408 959 495	53 784 837 126
33.	**J/ PASSZÍV IDŐBELI ELHATÁROLÁSOK**	**49 222 366 663**	**59 685 583 922**
34.	**FORRÁSOK ÖSSZESEN**	**187 516 663 187**	**197 302 902 377**

Forintban!

	A.	B.	C.	D.	E.
1.	ESZKÖZÖK	Állomány a tárgyév elején		Állomány a tárgyidőszak végén	
		Bruttó	Nettó	Bruttó	Nettó
2.	I/1 Vagyoni értékű jogok	57 700 855	20 659 515	109 675 350	68 785 265
3.	I/2 Szellemi termékek	232 023 314	4 331 668	49 624 476	6 253 743
4.	**I Immateriális javak**	**289 724 169**	**24 991 283**	**159 299 826**	**75 039 008**
5.	**II/1 Ingatlanok és a kapcsolódó vagyoni értékű jogok**	**163 270 901 775**	**133 022 329 662**	**167 596 359 666**	**134 415 800 759**
6.	1.1 Forgalomképtelen ingatlanok és kapcsolódó vagyoni értékű jogok	118 906 196 055	95 940 509 219	120 849 858 195	95 691 989 934
7.	1.2 Nemzetgazdasági szempontból kiemelt jelentőségű ingatlanok és kapcsolódó vagyoni értékű jogok				
8.	1.3 Korlátozottan forgalomképes ingatlanok és kapcsolódó vagyoni értékű jogok	25 227 170 397	21 286 874 898	27 497 739 642	23 085 640 070
9.	1.4 Üzleti ingatlanok és kapcsolódó vagyoni értékű jogok	19 137 535 323	15 794 945 545	19 248 761 829	15 638 170 755
10.	**II/2 Gépek, berendezések, felszerelések, járművek**	**9 852 291 738**	**5 364 376 288**	**9 672 442 831**	**4 117 223 651**
11.	2.1 Forgalomképtelen gépek, berendezések,felszerelések,járművek			3 821 000	3 821 000
12.	2.2 Nemzetgazdasági szempontból kiemelt jelentőségű gépek, berendezések,felszerelések,járművek				
13.	2.3 Korlátozottan forgalomképes gépek, berendezések,felszerelések,járművek	7 940 986 204	4 722 347 382	7 875 451 178	3 864 925 319
14.	2.4 Üzleti gépek, berendezések,felszerelések,járművek	1 911 305 534	642 028 906	1 793 170 653	248 477 332
15.	**II/4 Beruházások, felújítások**	**11 291 221 975**	**11 291 221 975**	**16 536 757 719**	**16 536 757 719**
16.	4.1 Forgalomképtelen beruházások, felújítások				
17.	4.2 Nemzetgazdasági szempontból kiemelt jelentőségű beruházások, felújítások				
18.	4.3 Korlátozottan forgalomképes beruházások, felújítások	11 291 221 975	11 291 221 975	16 536 757 719	16 536 757 719
19.	4.4 Üzleti beruházások, felújítások				
20.	**II Tárgyi eszközök**	**184 414 415 488**	**149 677 927 925**	**193 805 560 216**	**155 069 782 129**
21.	III/1 Tartós részesedések	4 791 813 678	4 791 813 678	4 970 800 190	4 970 800 190
22.	III/1b - ebből: tartós részesedések nem pénzügyi vállalkozásban	2 614 673 456	2 614 673 456	2 794 514 190	2 794 514 190
23.	1.1 Forgalomképtelen tartós részesedések				
24.	1.2 Nemzetgazdasági szempontból kiemelt jelentőségű tartós részesedések				
25.	1.3 Korlátozottan forgalomképes tartós részesedések	2 614 673 456	2 614 673 456	2 794 514 190	2 794 514 190
26.	1.4 Üzleti tartós részesedések				
27.	III/1e - ebből: egyéb tartós részesedések	2 177 140 222	2 177 140 222	2 176 286 000	2 176 286 000
28.	1.1 Forgalomképtelen tartós részesedések				
29.	1.2 Nemzetgazdasági szempontból kiemelt jelentőségű tartós részesedések				
30.	1.3 Korlátozottan forgalomképes tartós részesedések	2 177 140 222	2 177 140 222	2 176 286 000	2 176 286 000
31.	1.4 Üzleti tartós részesedések				
32.	**III Befektetett pénzügyi eszközök**	**4 791 813 678**	**4 791 813 678**	**4 970 800 190**	**4 970 800 190**
33.	IV/1 Koncesszióba, vagyonkezelésbe adott eszközök	3 681 274 922	3 111 417 331	6 447 972 274	5 793 906 928
34.	IV/1a - ebből: immateriális javak	-	-	5 722 560	5 246 567
35.	2.1 Forgalomképtelen immateriális javak				
36.	2.2 Nemzetgazdasági szempontból kiemelt jelentőségű immateriális javak				
37.	2.3 Korlátozottan forgalomképes immateriális javak			5 722 560	5 246 567
38.	2.4 Üzleti immateriális javak				
39.	IV/1b - ebből: tárgyi eszközök	3 681 274 922	3 111 417 331	6 442 249 714	5 788 660 361
40.	2.1 Forgalomképtelen tárgyi eszközök				
41.	2.2 Nemzetgazdasági szempontból kiemelt jelentőségű tárgyi eszközök				
42.	2.3 Korlátozottan forgalomképes tárgyi eszközök	3 681 274 922	3 111 417 331	6 442 249 714	5 788 660 361
43.	2.4 Üzleti tárgyi eszközök				
44.	**IV Koncesszióba, vagyonkezelésbe adott eszközök**	**3 681 274 922**	**3 111 417 331**	**6 447 972 274**	**5 793 906 928**
45.	**A) NEMZETI VAGYONBA TARTOZÓ BEFEKTETETT ESZKÖZÖK**	**193 177 228 257**	**157 606 150 217**	**205 383 632 506**	**165 909 528 255**

Nyíregyháza Megyei Jogú Város Önkormányzata 2019. évi eredménykimutatása

14 . melléklet

Forintban!

	A.	B.	C.	D.	E.	F.	G.	H.	I.	J.	K.	L.	M.	N.	O.	P.
1.	Megnevezés	Tevékenység nettó eredményszemléletű bevétele	Egyéb eredmény-szemléletű bevételek	Anyagjellegű ráfordítások	Személyi jellegű ráfordítások	Értékcsökkenési leírás	Egyéb ráfordítások	Tevékenységek eredménye	Pénzügyi műveletek eredmény-szemléletű bevételei	Pénzügyi műveletek ráfordításai	Pénzügyi műveletek eredménye	Szokásos eredmény	Rendkívüli eredmény-szemléletű bevételek	Rendkívüli ráfordítások	Rendkívüli eredmény	Mérleg szerinti eredmény
2.	Egészségügyi Alapellátási Igazgatóság	35 637 528	585 454 036	192 961 687	455 109 422	8 766 249	14 495 631	- 50 241 425	149		149	- 50 241 276			-	- 50 241 276
3.	Eszterlánc Északi Óvoda	20 751 935	944 023 804	176 310 169	747 298 665	6 476 811	29 653 600	5 036 494	1		1	5 036 495			-	5 036 495
4.	Gyermekek Háza Déli Óvoda	18 401 728	817 841 373	132 155 345	668 237 077	5 114 696	23 263 617	7 472 366	1		1	7 472 367			-	7 472 367
5.	Tündérkert Keleti Óvoda	24 244 874	854 421 549	162 563 242	680 976 374	5 790 949	26 246 783	3 089 075	1		1	3 089 076			-	3 089 076
6.	Búzaszem Nyugati Óvoda	14 291 585	591 336 466	107 180 490	474 302 332	3 023 498	17 890 942	3 230 789	1		1	3 230 790			-	3 230 790
7.	Észterlánc Északi Óvoda összesen	77 690 122	3 207 623 192	578 209 246	2 570 814 448	20 405 954	97 054 942	18 828 724	4	-	4	18 828 728	-	-	-	18 828 728
8.	Közintézményeket Működtető Központ	368 555 335	852 200 218	864 492 265	228 504 424	4 609 411	110 183 587	12 965 866	10 001		10 001	12 975 867			-	12 975 867
9.	Móricz Zs.Megyei és Városi Könyvtár	15 325 882	519 281 853	105 716 597	244 321 144	133 673 883	36 084 403	14 811 708	6		6	14 811 714			-	14 811 714
10.	Váci Mihály Kulturális Központ	68 745 494	261 593 764	126 987 388	179 697 086	7 671 176	20 357 466	- 4 373 858	2		2	- 4 373 856			-	- 4 373 856
11.	Nyíregyházi Cantemus Kórus	45 457 339	190 960 888	86 181 554	150 714 666	8 428 134	2 913 096	- 11 819 223	36	60 251	- 60 215	- 11 879 438			-	- 11 879 438
12.	Jósa András Múzeum	252 641 698	345 068 234	213 022 306	344 310 744	30 200 098	10 109 848	66 936	1 360 885	78 030	1 282 855	1 349 791			-	1 349 791
13.	Nyíregyházi Szociális Gondozási Központ	156 800 392	758 008 718	128 798 582	752 269 275	9 282 759	22 586 608	1 871 886	5		5	1 871 891			-	1 871 891
14.	Nyíregyházi Gyermekjóléti Alapellátási Intézmény	19 348 440	1 003 746 657	138 029 467	847 746 977	4 614 442	26 492 100	6 212 111	1		1	6 212 112			-	6 212 112
15.	Nyíregyházi Család- és Gyermekjóléti Központ	4 266 970	572 751 477	62 807 339	494 890 459	11 274 879	10 708 536	- 2 662 766	14		14	- 2 662 752			-	- 2 662 752
16.	Polgármesteri Hivatal	38 867 182	2 372 614 633	385 841 302	1 806 211 092	29 916 518	188 590 691	922 212	16		16	922 228			-	922 228
17.	Intézmények összesen	1 083 336 382	10 669 303 670	2 883 047 733	8 074 589 737	268 843 503	539 576 908	- 13 417 829	1 371 119	138 281	1 232 838	- 12 184 991	-	-	-	- 12 184 991
18.	Önkormányzat	13 880 772 245	13 215 161 180	4 281 975 979	528 294 298	4 833 738 518	18 295 133 243	- 843 208 613	34 967 095	27 469 074	7 498 021	- 835 710 592			-	- 835 710 592
19.	Mindösszesen	14 964 108 627	23 884 464 850	7 165 023 712	8 602 884 035	5 102 582 021	18 834 710 151	- 856 626 442	36 338 214	27 607 355	8 730 859	- 847 895 583	-	-	-	- 847 895 583

Nyíregyháza Megyei Jogú Város Önkormányzata 2019. évi maradvány kimutatása

15. melléklet

Forintban !

	A.	B.	C.	D.	E.	F.	G.	H.	I.	J.	K.
1.	Megnevezés	Alaptevékenység költségvetési egyenlege	Alaptevékenység finanszírozási egyenlege	Alaptevékenység maradványa	Vállalkozási tevékenység költségvetési egyenlege	Vállalkozási tevékenység finanszirozási egyenlege	Vállalkozási tevékenység maradványa	Összes maradvány	Jóváhagyandó korrigált maradvány	Alaptevékenység kötelezettségvállalással terhelt maradványa	Alaptevékenység szabad maradványa
2.	Egészségügyi Alapellátási Igazgatóság	- 69 592 531	168 495 839	98 903 308				98 903 308	98 903 308	80 469 472	18 433 836
3.	Eszterlánc Északi Óvoda	- 930 243 967	931 618 258	1 374 291				1 374 291	1 374 291		1 374 291
4.	Gyermekek Háza Déli Óvoda	- 809 438 347	810 788 821	1 350 474				1 350 474	1 350 474		1 350 474
5.	Tündérkert Keleti Óvoda	- 845 880 626	847 875 523	1 994 897				1 994 897	1 994 897		1 994 897
6.	Búzaszem Nyugati Óvoda	- 584 756 434	585 961 084	1 204 650				1 204 650	1 204 650		1 204 650
7.	**Eszterlánc Északi Óvoda összesen**	**- 3 170 319 374**	**3 176 243 686**	**5 924 312**	-	-	-	**5 924 312**	**5 924 312**	-	**5 924 312**
8.	Közintézményeket Működtető Központ	- 761 177 048	770 888 115	9 711 067				9 711 067	9 711 067		9 711 067
9.	Móricz Zs.Megyei és Városi Könyvtár	- 527 164 238	557 020 598	29 856 360				29 856 360	29 856 360	26 322 623	3 533 737
10.	Váci Mihály Kulturális Központ	- 261 957 923	265 225 331	3 267 408				3 267 408	3 267 408	2 790 983	476 425
11.	Nyíregyházi Cantemus Kórus	- 177 356 821	210 545 124	33 188 303				33 188 303	33 188 303		33 188 303
12.	Jósa András Múzeum	- 405 855 643	467 382 864	61 527 221				61 527 221	61 527 221	61 527 221	-
13.	Nyíregyházi Szociális Gondozási Központ	- 758 474 116	760 300 081	1 825 965				1 825 965	1 825 965	1 590 433	235 532
14.	Nyíregyházi Gyermekjóléti Alapellátási Intézmény	- 1 003 573 721	1 005 008 901	1 435 180				1 435 180	1 435 180	1 435 180	-
15.	Nyíregyházi Család-és Gyermekjóléti Központ	- 573 986 348	949 398 775	375 412 427				375 412 427	375 412 427	349 217 828	26 194 599
16.	Polgármesteri Hivatal	- 2 100 849 670	2 160 104 660	59 254 990				59 254 990	59 254 990	59 254 990	-
17.	Intézmény összesen	- 9 810 307 433	10 490 613 974	680 306 541	-	-	-	680 306 541	680 306 541	582 608 730	97 697 811
18.	Önkormányzat	6 728 262 360	6 524 978 601	13 253 240 961				13 253 240 961	13 253 240 961	7 575 314 803	5 677 926 158
19.	Mindösszesen	- 3 082 045 073	17 015 592 575	13 933 547 502	-	-	-	13 933 547 502	13 933 547 502	8 157 923 533	5 775 623 969

Nyíregyháza Megyei Jogú Város Önkormányzata belföldi irányú 2019. évi hitel/kölcsön állományának alakulása

16. melléklet

Forintban!

	A.	B.	C.	D.	E.	F.	G.	H.	I.
1.	Megnevezés	Lejárat	Hitelt folyósító szerv	2018. XII. 31.	Hitelfelvétel		Hiteltörlesztés		2019. XII. 31.
					terv	tény		tény	
2.	Beruházási hitel - 2013. évi hitelkiváltás	2021. márc.31.	OTP Bank Nyrt.	216 378 753			92 000 000	92 000 000	124 378 753
3.	Felhalmozási kölcsön (2015)	2023. szept. 30.	OTP Bank Nyrt.	567 792 135			125 000 000	125 000 000	442 792 135
4.	Felhalmozási hitel (2016.)	2024. szept. 30.	OTP Bank Nyrt.	311 059 238					311 059 238
5.	Felhalmozási hitel (2017.)	2026. szept. 30.	MKB Bank Zrt.	476 675 984					476 675 984
6.	Folyószámlahitel	2019. dec. 31.	OTP Bank Nyrt.		2 000 000 000	1 972 719 945	2 000 000 000	1 972 719 945	-
7.	ÖSSZESEN			**1 571 906 110**	**2 000 000 000**	**1 972 719 945**	**2 217 000 000**	**2 189 719 945**	**1 354 906 110**

17. melléklet

Tájékoztató a 2019. évben igénybe vett kedvezmények és mentességek összegéről

Forintban!

	A.	B.	C.	D.	E.
1.	Kedvezmény jogcíme			Kedvezmény nélküli bevétel összege	Kedvezmény összege
2.	Helyi adónál biztosított kedvezmény, mentesség adónemenként				
3.	Iparűzési adó	2,5 millió Ft éves vállalkozási szintű adóalapot meg nem haladó vállalkozások 60 %-os adókedvezménye	18/2017. (IV.28.) önkormányzati rendelet 2.§. (1)	104 930 598	62 958 359
4.	Helyiségek, eszközök hasznosításából származó bevételből nyújtott kedvezmény, mentesség		44/2012. (XI.30.) önkormányzati rendelet	193 704 401	187 992 596
5.	Egyéb nyújtott kedvezmény vagy kölcsön elengedése				
6.	- bérlakás értékesítés kedvezménye		26/1997. (IV.01.) KGY rendelet		518 027
7.	- tanulóbérlet		54/2011. (XII. 16.) önkormányzati rendelet		1 544 215
8.	- szigligeti üdültetési támogatás		54/2011. (XII. 16.) önkormányzati rendelet		2 050 000
9.	- első lakáshoz jutók támogatása		12/2019. (IV.26.) önkormányzati rendelet		13 550 000
10.	- munkáltatói kölcsön kedvezménye		9.643/2004. (I.01.) jegyzői utasítás; 15.629/2010. XIII. jegyzői utasítás	811 020	287 477
11.	- a Sóstó-Gyógyfürdők Zrt. által üzemeltetett fürdőkben a nyíregyházi lakosok fürdőjegy kedvezményének megtérítése		Megállapodás alapján		137 027 200
12.	- Fogyatékkal Élők Világnapja és a Nyugdíjas Nap alkalmából az Állatparki belépő jegyárkedvezmény megtérítése		Megállapodás alapján		10 000 000
13.	**Összesen**			**299 446 019**	**415 927 874**

18. melléklet

Nyíregyháza Megyei Jogú Város Önkormányzatának részesedései

	A.	B.	C.	D.	E.
	Megnevezés	Részesedés bruttó összege	Elszámolt értékvesztés	Részesedés nettó összege	Részesedés mértéke
1.	Amfora Ingatlanhasznosítási Zrt.	4 096 000		4 096 000	1,47%
2.	Keletfa Faipari és Kegyeleti Termékeket Gyártó Kft.	9 050 000		9 050 000	4,53%
3.	Nyírterv- Plusz Kft.	1 200 000		1 200 000	5,56%
4.	**Egyéb részesedések összesen:**	**14 346 000**		**14 346 000**	
5.	Szabolcs-Szatmár -Bereg Megyei Temetkezési Kft.	6 312 190		6 312 190	100,00%
6.	Nyírségvíz Zrt.	955 800 000		955 800 000	52,84%
7.	THK Térségi Hulladékkezelő Kft.	6 000 000	1 643 000	4 357 000	100,00%
8.	NyíregyháziVárosfejlesztési és Ipari Park Nonprofit Kft.	11 000 000		11 000 000	100,00%
9.	Sóstó- Gyógyfürdők Zrt.	684 200 000		684 200 000	100,00%
10.	NYÍRTÁVHŐ Nyíregyházi Távhőszolgáltató Kft.	1 132 845 000		1 132 845 000	100,00%
11.	**Saját alapítású nem pénzügyi vállakozás összesen**	**2 796 157 190**	**1 643 000**	**2 794 514 190**	
12.	ENEREA Észak-Alföldi Regionális Energia Ügynökség Nonprof. Kft.	300 000		300 000	3.39%
13.	Nyírségi Szakképzés-szervezési Közhasznú Nonprofit Kft.	-		-	0,00%
14.	Nyíregyházi Turisztikai Nonprofit Kft.	4 900 000		4 900 000	49,00%
15.	Nyírvidék Képző Központ Nonprofit Kft. (régi TISZK)	2 370 000		2 370 000	79,00%
16.	Észak-Alföldi Környezetgazdálkodási Nonprofit Kft.	1 350 000 000		1 350 000 000	50,00%
17.	Nyírvv Nyíregyházi Városüzem. és Vagyonk. Nonp.Kft.	705 170 000		705 170 000	100,00%
18.	Város-Kép NONPROFIT Kft.	37 200 000		37 200 000	100,00%
19.	Nyíregyházi Állatpark Nonprofit Kft.	3 000 000		3 000 000	100,00%
20.	Nyirinfó Nonprofit Kft.	3 000 000		3 000 000	100,00%
21.	Nyíregyházi Sportcentrum Nonprofit Kft.	3 000 000		3 000 000	100,00%
22.	Móricz Zsigmond Színház Nonprofit Kft.	53 000 000		53 000 000	100,00%
23.	**Nonprofit gazdasági társaság összesen**	**2 161 940 000**	-	**2 161 940 000**	
24.	**MINDÖSSZESEN:**	**4 972 443 190**	**1 643 000**	**4 970 800 190**	

Önkormányzat és gazdasági társaságok 2019. XII. 31 napján fennálló szállítói állománya

19 . melléklet

	A	B	C	D	E	F	G	H	I
1.	Megnevezés	Szállítói állomány összesen (Forintban)	Szállítói állományból (Forint)						
			még nem esedékes	30 napon belüli	31-60 napos	61-90 napos	91-180 napos	181-360 napos	éven túli
2.	**I. Önkormányzat felé fennálló**	**64 288 086**	**64 282 321**	**5 765**					
3.	-Nyírségvíz Zrt.	62 343 548	62 343 548						
4.	-NYÍRVV Nonprofit Kft.	167 213	167 213						
5.	-Móricz Zs. Színház Nonprofit Kft.	745 939	740 174	5 765					
6.	-Nyíregyházi Sportcentrum Nonprofit Kft.	1 031 386	1 031 386						
7.	**II. Önkormányzat gazdasági társaságai felé fennálló**	**168 207 003**	**167 897 838**	**67 100**	**242 065**				
8.	-Szabolcs-Szatmár-Bereg Megyei Temetkezési Kft.	1 222 237	1 222 237						
9.	-Móricz Zs. Színház Nonprofit Kft.	758 943	758 943						
10.	-Sóstó-Gyógyfürdők Zrt.	106 516 105	106 452 605	63 500					
11.	-Nyírségvíz Zrt.	22 234 396	22 234 396						
12.	-NYÍRVV Nonprofit Kft.	6 771 158	6 525 493	3 600	242 065				
13.	-Nyírtávhő Kft.	22 418 102	22 418 102						
14.	-Nyíregyházi Állatpark Nonprofit Kft.	4 513 847	4 513 847						
15.	-Város-Kép Nonprofit Kft.	-	-						
16.	-Nyíregyházi Sportcentrum Nonprofit Kft.	217 811	217 811						
17.	-Nyíregyházi Turisztikai Közhasznú Nonprofit Kft.	630 081	630 081						
18.	-Észak-Alföldi Környezetgazdálkodási Nonprofit Kft.	2 924 323	2 924 323						
19.	**III. Külső szállítók felé fennálló**	**3 862 441 369**	**2 213 046 677**	**33 677 819**	**9 361 599**	**207 533 626**	**207 357 904**	**201 245 715**	**990 218 029**
20.	-Nyírtávhő Kft.	253 831 828	253 831 828						
21.	-Nyíregyházi Informatikai Nonprofit Kft.	485 000	485 000						
22.	-Sóstó-Gyógyfürdők Zrt.	66 014 332	61 501 757	4 512 575					
23.	-Város-Kép Nonprofit Kft.	7 191 825	6 755 761	433 094	2 970				
24.	-NYÍRVV Nonprofit Kft.	429 739 075	419 973 010	8 449 421	1 314 510				2 134
25.	-Nyírségvíz Zrt.	917 288 827	917 288 827						
26.	-Nyíregyházi Ipari Park Nonprofit Kft.	95 879	95 879						
27.	-Szabolcs-Szatmár-Bereg Megyei Temetkezési Kft.	16 850 987	16 850 987						
28.	-Nyíregyházi Sportcentrum Nonprofit Kft.	18 312 154	10 203 313	200 714	7 902 447			2 570	3 110
29.	-Nyírvidék Képző Központ Nonprofit Kft.	1 146 468	1 033 468	113 000					
30.	-Nyíregyházi Állatpark Nonprofit Kft.	41 523 298	40 429 699	968 362	123 717			1 520	
31.	-Móricz Zs. Színház Nonprofit Kft.	21 919 320	21 586 105	333 215					
32.	-Nyíregyházi Turisztikai Közhasznú Nonprofit Kft.	505 469	505 469						
33.	-Észak-Alföldi Környezetgazdálkodási Nonprofit Kft.	2 087 536 907	462 505 574	18 667 438	17 955	207 533 626	207 357 904	201 241 625	990 212 785
34.	**Mindösszesen:**	**4 094 936 458**	**2 445 226 836**	**33 750 684**	**9 603 664**	**207 533 626**	**207 357 904**	**201 245 715**	**990 218 029**
35.	Önkormányzat	893 017 709	886 091 637	5 590 958	4 338		1 260 170	70 606	
36.	Önkormányzati intézmények	366 210 566	363 210 530	2 823 325	176 711				
37.	**Mindösszesen:**	**5 354 164 733**	**3 694 529 003**	**42 164 967**	**9 784 713**	**207 533 626**	**208 618 074**	**201 316 321**	**990 218 029**

Önkormányzat és gazdasági társaságok 2019. XII. 31. napjával fennálló követelés (vevő/adós) állománya

20. melléklet

	A	B	C	D	E	F	G	H	I
1.	Megnevezés	Követelés állomány összesen (Forint)	Követelés (vevők/adósok) állományból (Forint)						
			még nem esedékes	30 napon belüli	31-60 napos	61-90 napos	91-180 napos	181-365 napos	éven túli
2.	**I. Önkormányzat felé fennálló követelések**	**368 566 521**	**363 765 965**	**4 535 252**	-	-	**265 304**	-	-
3.	-Nyírségvíz Zrt.	32 242 809	32 242 809						
4.	-NYÍRVV Nonprofit Kft.	282 407 296	282 398 140	7 029			2 127		
5.	-Nyírtávhő Kft.	1 887 187	1 793 804	93 383					
6.	-Nyíregyházi Informatikai Nonprofit Kft.	32 248 737	31 985 560				263 177		
7.	-Város-Kép Nonprofit Kft.	12 601 503	8 166 663	4 434 840					
8.	-Szabolcs-Szatmár-Bereg Megyei Temetkezési Kft.	643 442	643 442						
9.	-Nyíregyházi Ipari Park Nonprofit Kft.	6 535 547	6 535 547						
10.	**II. Önkorm.gazdasági társaságai felé fennálló követelések**	**241 642 513**	**238 902 380**	**1 655 521**	-	**975 276**	**6 936**	**102 400**	-
11.	-Nyíregyházi Állatpark Nonprofit Kft.	1 352 080	1 249 680					102 400	
12.	-Nyírségvíz Zrt.	129 932 882	129 932 882						
13.	-NYÍRVV Nonprofit Kft.	2 407 404	1 425 192	-	-	975 276	6 936		
14.	-Móricz Zs. Színház Nonprofit Kft.	4 085	4 085						
15.	-Nyírtávhő Kft.	1 476 909	1 476 909						
16.	-Város-Kép Nonprofit Kft.	4 998 683	3 343 162	1 655 521					
17.	-Sóstó-Gyógyfürdők Zrt.	74 723 252	74 723 252						
18.	-Nyíregyházi Informatikai Nonprofit Kft.	62 421	62 421						
19.	-Észak-Alföldi Környezetgazdálkodási Nonprofit Kft.	26 684 797	26 684 797						
20.	**III. Külső vevők/adósok felé fennálló követelések**	**3 080 315 271**	**2 020 135 168**	**327 978 500**	**98 904 998**	**96 469 301**	**74 409 094**	**162 275 700**	**300 142 510**
21.	-Szabolcs-Szatmár-Bereg Megyei Temetkezési Kft.	7 395 017	4 644 114	548 901	184 966	331 800		766 632	918 604
22.	-Nyírségvíz Zrt.	1 546 666 112	855 709 267	275 608 986	76 101 790	82 139 586	58 877 917	137 735 398	60 493 168
23.	-Sóstó-Gyógyfürdők Zrt.	19 545 178	10 390 723	7 987 699	301 903	596 869			267 984
24.	-NYÍRVV Nonprofit Kft.	89 947 058	43 289 168	12 083 067	2 486 527	3 389 668	588 332	1 122 486	26 987 810
25.	-Nyíregyházi Informatikai Nonprofit Kft.	90 000						90 000	
26.	-Nyírvidék Képző Központ Nonprofit Kft.	2 856 777	1 388 197	593 580				875 000	
27.	-Móricz Zs. Színház Nonprofit Kft.	8 795 292	1 127 232	7 217 436	3 709	357 697			89 218
28.	-Nyíregyházi Sportcentrum Nonprofit Kft.	21 701 416	5 401 121	3 693 510	6 037 406	752 721	1 132 310	3 166 637	1 517 711
29.	-Város-Kép Nonprofit Kft.	9 984 521	8 574 808	955 115	178 372	12 700	44 450	219 076	
30.	-Nyírtávhő Kft.	211 252 554	26 801	1 491 529	6 218 329	3 254 390	4 347 470	9 572 053	186 341 982
31.	-Nyíregyházi Ipari Park Nonprofit Kft.	175 398	17 263						158 135
32.	-Nyíregyházi Turisztikai Közhasznú Nonprofit Kft.	4 283	4 283						
33.	-Nyíregyházi Állatpark Nonprofit Kft.	6 230 098	3 430 264	935 150	-	232 430	1 106 916	136 335	389 003
34.	-Észak-Alföldi Környezetgazdálkodási Nonprofit Kft.	1 155 671 567	1 086 131 927	16 863 527	7 391 996	5 401 440	8 311 699	8 592 083	22 978 895
35.	**Mindösszesen:**	**3 690 524 305**	**2 622 803 513**	**334 169 273**	**98 904 998**	**97 444 577**	**74 681 334**	**162 378 100**	**300 142 510**
36.	Önkormányzat	7 354 567 112	6 570 705 091	92 761 961	77 364 781		228 789 040	99 109 585	285 836 654
37.	Önkormányzati intézmények	278 586 319	199 698 811	60 430 724	671 992	836 106	7 110 406	538 086	9 300 194
38.	**Mindösszesen:**	**11 323 677 736**	**9 393 207 415**	**487 361 958**	**176 941 771**	**98 280 683**	**310 580 780**	**262 025 771**	**595 279 358**

Önkormányzati gazdasági társaságok 2019. XII. 31. napjával fennálló hitel/kötvény/lízing állománya

21. melléklet

	A	B	C	D	E	F	G	H	I	J	K	L	M	N	O	P	Q	R
1.	Kötelezettségvállalás célja / megnevezése	Folyósító hitelintézet	Szerződés kelte	Deviza-nem	Keretösszeg (eredeti devizanemben)	Futamidő vége	Aktuális (2019.XII.31.) Tőke egyenleg (Forint)	Aktuális tőkeegyenlegből a futamidő alatt esedékes törlesztés (Forintban)										
								2020.	2021.	2022.	2023.	2024.	2025.	2026.	2027.	2028.	2029.	2030.
2.	Éven belüli hitel																	
3.																		
4.																		
5.	Éven belüli hitel összesen						-	-	-	-	-	-	-	-	-			-
6.	Éven túli hitel																	
7.	- Nyíregyházi Állatpark Nonprofit Kft.	UniCredit Bank	2007.11.18	HUF	100 000 000	2022.09.18	18 789 288	6 832 460	6 832 460	5 124 368								
8.	- Sóstó-Gyógyfürdők Zrt.	OTP Bank Nyrt.	2017.12.19	HUF	900 000 000	2028.12.31	810 000 000	15 000 000	90 000 000	90 000 000	90 000 000	90 000 000	90 000 000	90 000 000	90 000 000	90 000 000	75 000 000	
9.	-Észak-Alföldi Környezetgazdálkodási Nonprofit Kft.	OTP Bank Nyrt.	2018.07.09	HUF	1 564 846 095	2032.09.28	1 156 788 972	93 196 246	95 957 046	98 798 631	101 726 422	104 739 916	107 842 679	111 037 358	114 326 675	117 713 431	121 200 517	90 250 051
10.	Éven túli hitel összesen						1 985 578 260	115 028 706	192 789 506	193 922 999	191 726 422	194 739 916	197 842 679	201 037 358	204 326 675	207 713 431	196 200 517	90 250 051
11.	Kötvény																	
12.	- Nyírségvíz Zrt.	K&H Bank Zrt.	2008.05.15	HUF	1 800 000 000	2020.05.20	88 050 375	88 050 375										
13.																		
14.	Kötvény összesen						88 050 375	88 050 375	-	-	-	-	-	-	-	-	-	-
15.	Lízing																	
16.	-Sóstó-Gyógyfürdők Zrt.	Ober Pénzügyi Lízing Zrt.	2017.07.04	HUF	12 460 000	2021.08.01	4 293 723	512 191	3 781 532									
17.	- Nyíregyházi Állatpark Nonprofit Kft.	Lombard Lízing	2014.03.26	HUF	6 080 000	2020.04.05	435 891	435 891										
18.	- Nyíregyházi Állatpark Nonprofit Kft.	MKB Eurolízing	2014.09.11	HUF	6 681 787	2020.08.11	973 022	973 022										
19.	-Észak-Alföldi Környezetgazdálkodási Nonprofit Kft.	Merkantil Bank Zrt.	2017.12.28	HUF	37 821 000	2020.12.28	13 177 297	13 177 297										
20.	Lízing összesen						18 879 933	15 098 401	3 781 532	-	-	-	-	-	-	-	-	-
21.	Mindösszesen:						2 092 508 568	218 177 482	196 571 038	193 922 999	191 726 422	194 739 916	197 842 679	201 037 358	204 326 675	207 713 431	196 200 517	90 250 051

Gazdasági társaságok felé az önkormányzat 2019. XII. 31. napjával fennálló kezesség/garancia vállalásai 22. melléklet

	A	B	C	D	E	F	G	H	I	J
1.	Kezesség/garanciavállalás célja, megnevezése	Folyósító hitelintézet	Szerződés kelte	Devizanem	Keretösszeg (eredeti devizanemben)	Futamidő vége	Tőkegyenleg (Forint)	Aktuális tőkeegyenlegből a futamidő alatt esedékes kezességvállalás összege (Forintban!)		
								2020.	2021.	2022.
2.	Kezességvállalás									
3.										
4.										
5.										
6.										
7.				NEMLEGES						
8.										
9.										
10.										
11.	Kezességvállalás összesen						-	-	-	-
12.	Garanciavállalás									
13.										
14.										
15.										
16.										
17.										
18.										
19.	Garanciavállalás összesen						-	-	-	-
20.	Garancia/kezességvállalás mindösszesen						-	-	-	-

Pénzeszközök változása 2019. évben 23. melléklet

Forintban!

	A.	B.
1.	Megnevezés	Összeg
2.	Pénzkészlet tárgyidőszak elején	
3.	Forintpénztár	5 127 530
4.	Kincstáron kívüli forintszámlák	10 124 616 536
5.	Kincstárban vezetett forintszámlák	12 643 784 048
6.	Kincstáron kívüli devizaszámlák	10 082 708
7.	**Nyitó pénzkészlet 2019.január 1-jén**	**22 783 610 822**
8.	Tárgyévi bevételek	64 020 209 947
9.	Pénzforgalom nélküli bevétel (-)	- 23 208 547 172
10.	**Összes pénzforgalmi bevétel**	**40 811 662 775**
11.	Tárgyévi kiadás	49 441 853 599
12.	Pénzforgalom nélküli kiadás	
13.	**Összes pénzforgalmi kiadás**	**49 441 853 599**
14.	Pénzkészlet tárgyidőszak végén	
15.	Forintpénztár	6 443 810
16.	Kincstáron kívüli forintszámlák	1 744 601 180
17.	Kincstárban vezetett forintszámlák	12 346 501 224
18.	Kincstáron kívüli devizaszámlák	30 771 501
19.	Kincstárban vezetett devizaszámlák	25 102 283
20.	**Záró pénzkészlet 2019. december 31-én**	**14 153 419 998**

Nyíregyháza Megyei Jogú Város Önkormányzata 2019. évi köznevelési célfeladatainak felhasználása

Forintban!

	A.	B.	C.	D.	E.	F.	G.	H.	I.	J.	K.	L.	M.
1.	Megnevezés	Működési kiadás				Felhalmozási kiadás				Összesen			
		Eredeti előirányzat	Módosított előirányzat	Teljesítés	%	Eredeti előirányzat	Módosított előirányzat	Teljesítés	%	Eredeti előirányzat	Módosított előirányzat	Teljesítés	%
2.	**Nevelési,nevelési-oktatási intézmények és alapítványaik támogatása**	**3 000 000**	**2 150 000**	-	-					**3 000 000**	**2 150 000**	-	-
2.1.	Szakmai programok támogatása	1 000 000	150 000		-					1 000 000	150 000	-	-
2.2.	Működési célú támogatás	1 000 000	1 000 000		-					1 000 000	1 000 000	-	-
2.3.	Oktatási intézmények és kulturális intézmények együttműködését segítő programok	1 000 000	1 000 000		-					1 000 000	1 000 000	-	-
3.	**Pedagógusok támogatása**	**1 000 000**	**1 000 000**	-	-					**1 000 000**	**1 000 000**	-	-
3.1.	Gyógypedagógus szak elvégzésének támogatása	1 000 000	1 000 000		-					1 000 000	1 000 000	-	-
4.	**Kiadvány támogatása**	**1 000 000**	**1 000 000**	**858 500**	**85,9**					**1 000 000**	**1 000 000**	**858 500**	**85,9**
4.1.	Városi, intézményi szintű bemutatkozó kiadványok megjelentetésének támogatása	1 000 000	1 000 000	858 500	85,9					1 000 000	1 000 000	858 500	85,9
5.	**Hirdetmények díjai (pályázatokhoz kapcsolódóan)**	**200 000**	**200 000**		-					**200 000**	**200 000**	-	-
6.	**Fenntartói szakmai ellenőrzéshez külső szakértő igénybevétele**	**300 000**	**300 000**		-					**300 000**	**300 000**	-	-
7.	ÖSSZESEN	**5 500 000**	**4 650 000**	**858 500**	**18,5**	-	-	-		**5 500 000**	**4 650 000**	**858 500**	**18,5**

Nyíregyháza Megyei Jogú Város Önkormányzata 2019. évi ifjúsági célfeladatainak felhasználása

Forintban!

	A.	B.	C.	D.	E.	F.	G.	H.	I.	J.	K.	L.	M.
1.	Megnevezés	Működési kiadás				Felhalmozási kiadás				Összesen			
		Eredeti előirányzat	Módosított előirányzat	Teljesítés	%	Eredeti előirányzat	Módosított előirányzat	Teljesítés	%	Eredeti előirányzat	Módosított előirányzat	Teljesítés	%
2.	Diákpolg. Iroda programjai	800 000								800 000			
3.	Diákpolg. Iroda telefon, Internet	100 000								100 000			
4.	Ifjúsági Ház működtetése	5 080 000	5 980 000	5 980 000	100,0					5 080 000	5 980 000	5 980 000	100,0
5.	Drogmegelőzés, prevenció	1 500 000	1 500 000	346 391	23,1					1 500 000	1 500 000	346 391	23,1
6.	ÖSSZESEN	**7 480 000**	**7 480 000**	**6 326 391**	**84,6**	-	-	-	-	**7 480 000**	**7 480 000**	**6 326 391**	**84,6**

Nyíregyháza Megyei Jogú Város Önkormányzata 2019.évi sport célfeladatainak felhasználása

Forintban!

	A.	B.	C.	D.	E.	F.	G.	H.	I.	J.	K.	L.	M.
1.	Megnevezés	Működési kiadás				Felhalmozási kiadás				Összesen			
		Eredeti előirányzat	Módosított előirányzat	Teljesítés	%	Eredeti előirányzat	Módosított előirányzat	Teljesítés	%	Eredeti előirányzat	Módosított előirányzat	Teljesítés	%
2.	Parasport, fogyatékosok sportja	2 200 000	1 200 000	1 050 000	87,5					2 200 000	1 200 000	1 050 000	87,5
3.	Egyéb csapat- és egyéni sportágak	11 300 000	11 300 000	11 275 000	99,8					11 300 000	11 300 000	11 275 000	99,8
4.	NYVDSE- Diáksport támogatás	27 500 000	27 500 000	27 500 000	100,0					27 500 000	27 500 000	27 500 000	100,0
5.	Szabadidősport	8 000 000	4 700 000	4 440 000	94,5					8 000 000	4 700 000	4 440 000	94,5
6.	Egyéb támogatások	4 500 000	4 500 000	2 580 000	57,3					4 500 000	4 500 000	2 580 000	57,3
7.	Kiemelkedő sportrendezvények	5 500 000	3 900 000	3 835 000	98,3					5 500 000	3 900 000	3 835 000	98,3
8.	Sport ösztöndíj rendszer	9 000 000	8 000 000	7 925 000	99,1					9 000 000	8 000 000	7 925 000	99,1
9.	Olimpiai felkészülés támogatása	8 000 000	7 000 000	6 966 528	99,5					8 000 000	7 000 000	6 966 528	99,5
10.	ÖSSZESEN	**76 000 000**	**68 100 000**	**65 571 528**	**96,3**	-	-	-		**76 000 000**	**68 100 000**	**65 571 528**	**96,3**

Nyíregyháza Megyei Jogú Város Önkormányzata 2019. évi külügyi és EU-s célfeladatainak felhasználása

Forintban!

	A.	B.	C.	D.	E.	F.	G.	H.	I.	J.	K.	L.	M.
1.	Megnevezés	Működési kiadás				Felhalmozási kiadás				Összesen			
		Eredeti előirányzat	Módosított előirányzat	Teljesítés	%	Eredeti előirányzat	Módosított előirányzat	Teljesítés	%	Eredeti előirányzat	Módosított előirányzat	Teljesítés	%
2.	Testvérvárosi kapcsolatokat elősegítő programok, rendezvények, kiutazások	3 900 000	4 770 000	3 958 622	83,0					3 900 000	4 770 000	3 958 622	83,0
3.	Partnervárosi kapcsolatokat elősegítő programok, rendezvények, kiutazások	2 500 000	2 500 000	1 324 277	53,0					2 500 000	2 500 000	1 324 277	53,0
4.	Megbízási díjak (tolmácsolás, fordítás, egyéb)	1 500 000	1 500 000	1 475 138	98,3					1 500 000	1 500 000	1 475 138	98,3
5.	Pályázati alap (okt.int.,nemzetk.kapcs.előseg.)	1 800 000	930 987	730 000	78,4					1 800 000	930 987	730 000	78,4
6.	Nemzetközi városhálózatok tagságából adódó feladatok	600 000	600 000	518 068	86,3					600 000	600 000	518 068	86,3
7.	Gazd. és egyéb ter. hasznosuló nemz. kapcs. elős.	200 000	173 583	146 845	84,6					200 000	173 583	146 845	84,6
8.	Pályázati önerő "aktív Európai Polgárság"	200 000	226 417	226 417	100,0					200 000	226 417	226 417	100,0
9.	ÖSSZESEN	**10 700 000**	**10 700 987**	**8 379 367**	**78,3**	-	-	-	-	**10 700 000**	**10 700 987**	**8 379 367**	**78,3**

Forintban!

	A.	B.	C.	D.	E.	F.	G.	H.	I.	J.	K.	L.	M.
1.	Megnevezés	Működési kiadás				Felhalmozási kiadás				Összesen			
		Eredeti előirányzat	Módosított előirányzat	Teljesítés	%	Eredeti előirányzat	Módosított előirányzat	Teljesítés	%	Eredeti előirányzat	Módosított előirányzat	Teljesítés	%
2.	Nyíregyháza Város Képeskönyve	4 700 000								4 700 000			
3.	Pályázati önerő	1 000 000								1 000 000			
4.	Szakértői díjak	750 000	141 873							750 000	141 873		
5.	Művészeti ösztöndíj	5 700 000	5 700 000	3 600 000	63,2					5 700 000	5 700 000	3 600 000	63,2
6.	Egyéb (koszorúk, szakmai fórumok)	813 000	56 010	56 010	100,0					813 000	56 010	56 010	100,0
7.	Kiadványok támogatása	1 000 000	1 748 778	919 125	52,6					1 000 000	1 748 778	919 125	52,6
8.	Sz-Sz-B. Megyei Szemle	300 000								300 000			
9.	Vörös Postakocsi folyóirat	300 000	300 000	300 000	100,0					300 000	300 000	300 000	100,0
10.	Települési Értéktár Bizottság	900 000	1 007 209	1 007 209	100,0					900 000	1 007 209	1 007 209	100,0
11.	Szépkorúak Akadémiája	600 000								600 000			
12.	Sóstói kulturális programsorozat támogatása	2 000 000								2 000 000			
13.	Közművelődési megállapodás	500 000	500 000							500 000	500 000		
14.	**ÖSSZESEN**	**18 563 000**	**9 453 870**	**5 882 344**	**62,2**	-	-	-	-	**18 563 000**	**9 453 870**	**5 882 344**	**62,2**

Nyíregyháza Megyei Jogú Város Önkormányzata 2019. évi egészségügyi és szociális célfeladatainak felhasználása

Forintban!

	A.	B.	C.	D.	E.	F.	G.	H.	I.	J.	K.	L.	M.
1.	Megnevezés	Működési kiadás				Felhalmozási kiadás				Összesen			
		Eredeti előirányzat	Módosított előirányzat	Teljesítés	%	Eredeti előirányzat	Módosított előirányzat	Teljesítés	%	Eredeti előirányzat	Módosított előirányzat	Teljesítés	%
2.	**Egészségügyi Alapellátási Igazgatóság által bonyolított feladatok**												
3.	rendelők bérleti díja	2 500 000	670 124							2 500 000	670 124	-	
4.	veszélyes hulladék szállítása	6 000 000	341 474							6 000 000	341 474	-	
5.	épületek karbantartása	2 000 000	448 729							2 000 000	448 729	-	
6.	ÖSSZESEN	10 500 000	1 460 327	-						10 500 000	1 460 327	-	

Nyíregyháza Megyei Jogú Város Önkormányzata 2019. évi szociális ellátásra felhasznált kiadásai

Forintban!

	A.	B.	C.	D.	E.	F.	G.	H.	I.	J.	K.	L.	M.
1.	Megnevezés	Működési kiadás				Felhalmozási kiadás				Összesen			
		Eredeti előirányzat	Módosított előirányzat	Teljesítés	%	Eredeti előirányzat	Módosított előirányzat	Teljesítés	%	Eredeti előirányzat	Módosított előirányzat	Teljesítés	%
2.	**Rendszeres pénzbeli ellátások:**												
3.	Települési támogatás	229 500 000	212 171 070	178 267 306	84,0					229 500 000	212 171 070	178 267 306	84,0
4.	**Rendszeres pénzbeli ell. összesen:**	**229 500 000**	**212 171 070**	**178 267 306**	**84,0**	-	-	-		**229 500 000**	**212 171 070**	**178 267 306**	**84,0**
5.	**Eseti pénzbeli és term. ellátások:**												
6.	Köztemetés	18 250 000	18 250 000	10 679 299	58,5					18 250 000	18 250 000	10 679 299	58,5
7.	Helyi autóbusz közlekedési támogatás	5 000 000	3 000 000	1 544 215	51,5					5 000 000	3 000 000	1 544 215	51,5
8.	Tanulói tanszer támogatás	10 000 000	9 500 000	8 522 970	89,7					10 000 000	9 500 000	8 522 970	89,7
9.	Téli rezsicsökkentés	15 000 000	15 000 000	12 676 000	84,5					15 000 000	15 000 000	12 676 000	84,5
10.	Szünidei étkezés	28 404 000	28 404 000	27 015 562	95,1					28 404 000	28 404 000	27 015 562	95,1
11.	Erzsébet utalvány járulékos költsége	3 000 000	3 000 000	58 789	2,0					3 000 000	3 000 000	58 789	2,0
12.	Segélyek járulékos költségei	100 000	100 000	7 506	7,5					100 000	100 000	7 506	7,5
13.	Szépkorúak köszöntése	500 000	500 000	27 551	5,5					500 000	500 000	27 551	5,5
14.	Települési támogatás	138 500 000	147 500 000	124 811 492	84,6					138 500 000	147 500 000	124 811 492	84,6
15.	Első lakáshoz jutók támogatása						14 000 000	13 550 000	96,8	-	14 000 000	13 550 000	96,8
16.	**Eseti pénzbeli és term. ell. össz.**	**218 754 000**	**225 254 000**	**185 343 384**	**82,3**	-	**14 000 000**	**13 550 000**	**96,8**	**218 754 000**	**239 254 000**	**198 893 384**	**83,1**
17.	**Önkormányzat összesen**	**448 254 000**	**437 425 070**	**363 610 690**	**83,1**	-	**14 000 000**	**13 550 000**	**96,8**	**448 254 000**	**451 425 070**	**377 160 690**	**83,5**

	A.	B.	C.	D.	E.	F.	G.	H.	I.	J.	K.	L.	M.
18.	Megnevezés	Működési kiadás				Felhalmozási kiadás				Összesen			
		Eredeti előirányzat	Módosított előirányzat	Teljesítés	%	Eredeti előirányzat	Módosított előirányzat	Teljesítés	%	Eredeti előirányzat	Módosított előirányzat	Teljesítés	%
19.	**Rendszeres pénzbeli ellátások:**												
20.	Kiegészítő gyermekvédelmi támogatás	20 000								20 000	-	-	
21.	**Rendszeres pénzbeli ell. összesen:**	**20 000**	-	-						**20 000**	-	-	
22.	**Eseti pénzbeli és term. ellátások:**												
23.	Egyszeri kiegészítő gyermekvédelmi támogatás	30 000 000								30 000 000	-	-	
24.	**Eseti pénzbeli és term. ell. össz.**	**30 000 000**	-	-						**30 000 000**	-	-	
25.	**Polgármesteri Hivatal összesen**	**30 020 000**	-	-						**30 020 000**	-	-	

Nyíregyháza Megyei Jogú Város Önkormányzata működési célú bevételeinek és kiadásainak pénzforgalmi mérlege

2019. év

Forintban!

	A.	B.	C.	D.
1.	Működési bevételek		Működési kiadások	
2.	Megnevezés	előirányzat	Megnevezés	előirányzat
3.	Önkormányzatok működési támogatásai	5 899 574 552	Személyi juttatások	7 408 029 515
4.	Működési célú támogatások ÁH-n belülről	1 243 540 005	Munkaadókat terhelő járulékok és szoc. hozzájárulási adó	1 541 798 299
5.	Közhatalmi bevételek	13 157 171 928	Dologi kiadások	13 222 965 579
6.	Működési célú átvett pénzeszközök ÁH-n kívülről	201 010 120	Ellátottak pénzbeli juttatásai	341 837 649
7.	Működési bevételek	3 003 911 548	Egyéb működési célú kiadások	3 172 664 618
8.			Tartalékok	1 226 644 086
9.			Városfejlesztési feladatok működési kiadása	- 3 499 927 439
10.	**Költségvetés bevétele finansz. nélkül**	**23 505 208 153**	**Költségvetés kiadás finansz. nélkül**	**23 414 012 307**
11.	**Költségvetési többlet:**			**91 195 846**
12.	**Hitelek bevételei**	**2 000 000 000**	**Hitelek kiadásai**	**2 000 000 000**
13.	Rövid lejáratú működési hitelek felvétele	2 000 000 000	Rövid lejáratú működési hitelek törlesztése	2 000 000 000
14.	Hosszú lejáratú működési hitelek felvétele		Hosszú lejáratú működési hitelek törlesztése	
15.	Belföldi értékpapírok bevétele	6 000 000 000	Belföldi értékpapírok kiadása	3 500 000 000
16.	Államháztartáson belüli megelőlegezés	183 315 515	Államháztartáson belüli megelőlegezés	159 270 112
17.	Maradvány igénybevétele - működési célú	1 637 927 659		
18.	**Finanszírozási bevétel összesen**	**9 821 243 174**	**Finanszírozási kiadás összesen**	**5 659 270 112**
19.	**Önkormányzat bevételei összesen**	**33 326 451 327**	**Önkormányzat kiadásai összesen**	**29 073 282 419**
20.	**Hiány/többlet összesen**			**4 253 168 908**
21.	**Tárgyévi működési többlet:**			**91 195 846**

Nyíregyháza Megyei Jogú Város Önkormányzata felhalmozási célú bevételeinek és kiadásainak pénzforgalmi mérlege

2019. év

Forintban!

	A.	B.	C.	D.
1.	Felhalmozási bevételek		Felhalmozási kiadások	
2.	Megnevezés	előirányzat	Megnevezés	előirányzat
3.	Felhalmozási célú támogatások ÁH-n belülről	11 744 721 729	Beruházások	19 754 831 064
4.	Felhalmozási bevételek	1 493 997 412	Felújítás	7 079 621 954
5.	Felhalmozási célú átvett pénzeszközök ÁH-n kívülről	53 029 317	Egyéb felhalmozási célú kiadások	73 504 313
6.			Városfejlesztési feladatok működési kiadása	3 499 927 439
7.			Városfejlesztési feladatok tartalékok	8 490 652 109
8.	**Költségvetés bevétele finansz. nélkül**	**13 291 748 458**	**Költségvetés kiadás finansz. nélkül**	**38 898 536 879**
9.	**Költségvetési hiány:**			**- 25 606 788 421**
10.	**Hitelek bevételei**	-	**Hitelek kiadásai**	**217 000 000**
11.	Rövid lejáratú felhalmozási hitelek felvétele		Rövid lejáratú felhalmozási hitelek törlesztése	
12.	Hosszú lejáratú felhalmozási hitelek felvétele		Hosszú lejáratú felhalmozási hitelek törlesztése	217 000 000
13.	Belföldi értékpapírok bevétele	6 000 000 000	Belföldi értékpapírok kiadása	6 000 000 000
14.	Maradvány igénybevétele - felhalm.célú	21 570 619 513		
15.	**Finanszírozási bevétel összesen**	**27 570 619 513**	**Finanszírozási kiadás összesen**	**6 217 000 000**
16.	**Önkormányzat bevételei összesen**	**40 862 367 971**	**Önkormányzat kiadásai összesen**	**45 115 536 879**
17.	**Hiány/többlet összesen**			**- 4 253 168 908**
18.	**Tárgyévi felhalmozási hiány összesen**			**- 25 823 788 421**
19.	**Hiány mindösszesen**			**- 25 732 592 575**

Nyíregyháza Megyei Jogú Város Önkormányzata működési célú bevételeinek és kiadásainak pénzforgalmi mérlege

2019. év

Forintban!

	A.	B.	C.	D.
1.	Működési bevételek		Működési kiadások	
2.	Megnevezés	teljesítés 12.31.	Megnevezés	teljesítés 12.31.
3.	Önkormányzatok működési támogatásai	5 899 574 552	Személyi juttatások	7 096 418 397
4.	Működési célú támogatások ÁH-n belülről	994 534 422	Munkaadókat terhelő járulékok és szoc. hozzájárulási adó	1 479 815 212
5.	Közhatalmi bevételek	13 157 171 928	Dologi kiadások	10 714 457 035
6.	Működési célú átvett pénzeszközök ÁH-n kívülről	212 669 569	Ellátottak pénzbeli juttatásai	259 419 707
7.	Működési bevételek	2 995 526 224	Egyéb működési célú kiadások	3 001 651 167
8.			Tartalékok	
9.			Városfejlesztési feladatok működési kiadása	- 2 110 467 502
10.	**Költségvetés bevétele finansz. nélkül**	**23 259 476 695**	**Költségvetés kiadás finansz. nélkül**	**20 441 294 016**
11.	**Költségvetési többlet:**			**2 818 182 679**
12.	**Hitelek bevételei**	**1 972 719 945**	**Hitelek kiadásai**	**1 972 719 945**
13.	Rövid lejáratú működési hitelek felvétele	1 972 719 945	Rövid lejáratú működési hitelek törlesztése	1 972 719 945
14.	Hosszú lejáratú működési hitelek felvétele		Hosszú lejáratú működési hitelek törlesztése	
15.	Belföldi értékpapírok bevétele	3 500 000 000	Belföldi értékpapírok kiadása	3 500 000 000
16.	Államháztartáson belüli megelőlegezés	183 315 515	Államháztartáson belüli megelőlegezés	159 270 112
17.	Maradvány igénybevétele - működési célú	1 637 927 659		
18.	**Finanszírozási bevétel összesen**	**7 293 963 119**	**Finanszírozási kiadás összesen**	**5 631 990 057**
	Pénzforgalom nélküli bevétel	**- 1 637 927 659**		
19.	**Önkormányzat bevételei összesen**	**28 915 512 155**	**Önkormányzat kiadásai összesen**	**26 073 284 073**
20.	**Többlet összesen**			**2 842 228 082**

Nyíregyháza Megyei Jogú Város Önkormányzata felhalmozási célú bevételeinek és kiadásainak pénzforgalmi mérlege

2019. év

Forintban!

	A.	B.	C.	D.
1.	Felhalmozási bevételek		Felhalmozási kiadások	
2.	Megnevezés	teljesítés 12.31.	Megnevezés	teljesítés 12.31.
3.	Felhalmozási célú támogatások ÁH-n belülről	10 069 344 574	Beruházások	9 454 560 226
4.	Felhalmozási bevételek	1 493 058 125	Felújítás	5 899 772 890
5.	Felhalmozási célú átvett pénzeszközök ÁH-n kívülről	64 119 342	Egyéb felhalmozási célú kiadások	61 949 175
6.			Városfejlesztési feladatok működési kiadása	- 2 110 467 502
8.	**Költségvetés bevétele finansz. nélkül**	**11 626 522 041**	**Költségvetés kiadás finansz. nélkül**	**17 526 749 793**
9.	**Költségvetési hiány:**			**- 5 900 227 752**
10.	**Hitelek bevételei**	-	**Hitelek kiadásai**	**217 000 000**
12.	Hosszú lejáratú felhalmozási hitelek felvétele		Hosszú lejáratú felhalmozási hitelek törlesztése	217 000 000
13.	Belföldi értékpapírok bevétele		Belföldi értékpapírok kiadása	6 000 000 000
14.	Maradvány igénybevétele - felhalm.célú	21 570 619 513		
15.	**Finanszírozási bevétel összesen**	**21 570 619 513**	**Finanszírozási kiadás összesen**	**6 217 000 000**
16.	**Pénzforgalom nélküli bevétel**	**- 21 570 619 513**		
17.	Kiegyenlítő,függő átfutó bevétel	269 628 579	Kiegyenlítő,függő átfutó kiadás	- 375 180 267
18.	**Önkormányzat bevételei összesen**	**11 896 150 620**	**Önkormányzat kiadásai összesen**	**23 368 569 526**
19.	**Hiányt összesen**			**- 11 472 418 906**
20.				**- 8 630 190 824**
21.	**Nyitó pénzkészlet**	**22 783 610 822**	**Záró pénzkészlet**	**14 153 419 998**
22.	**Pénzkészlet változás**			**- 8 630 190 824**

32.kimutatás

Nyíregyháza Megyei Jogú Város Önkormányzata 2019. évi mérlegadatainak változása

Forintban!

	A.	B.	C.	D.	E.	F.	G.	H.	I.	J.	K.
1.		Megnevezés	Intézmények			Önkormányzat			Önkormányzat mindösszesen		
			2019.01.01	2019.12.31	Változás	2019.01.01	2019.12.31	Változás	2019.01.01	2019.12.31	Változás
2.	A/I	Immaterális javak	11 005 527	27 099 819	16 094 292	13 985 756	47 939 189	33 953 433	24 991 283	75 039 008	50 047 725
3.	A/II	Tárgyi eszközök	1 223 106 086	1 269 943 594	46 837 508	148 454 821 839	153 799 838 535	5 345 016 696	149 677 927 925	155 069 782 129	5 391 854 204
4.		- ebből : ingatlanok	975 809 036	996 908 770	21 099 734	132 046 520 626	133 418 891 989	1 372 371 363	133 022 329 662	134 415 800 759	1 393 471 097
5.		: gépek,berendezések,felszerelések	232 935 118	265 536 632	32 601 514	5 131 441 170	3 851 687 019	- 1 279 754 151	5 364 376 288	4 117 223 651	- 1 247 152 637
6.		: beruházások, felújítás	14 361 932	7 498 192	- 6 863 740	11 276 860 043	16 529 259 527	5 252 399 484	11 291 221 975	16 536 757 719	5 245 535 744
7.	A/III	Befektetett pénzügyi eszközök			-	4 791 813 678	4 970 800 190	178 986 512	4 791 813 678	4 970 800 190	178 986 512
8.	A/IV	Koncesszióba, vagyonkezelésbe adott eszközök			-	3 111 417 331	5 793 906 928	2 682 489 597	3 111 417 331	5 793 906 928	2 682 489 597
9.	**A.**	**Nemzeti vagyonba tartozó befektetett eszközök**	**1 234 111 613**	**1 297 043 413**	**62 931 800**	**156 372 038 604**	**164 612 484 842**	**8 240 446 238**	**157 606 150 217**	**165 909 528 255**	**8 303 378 038**
10.	B.	Nemzeti vagyonba tartozó forgóeszközök	31 033 481	34 989 353	3 955 872	2 500 000 000	8 500 060 000	6 000 060 000	2 531 033 481	8 535 049 353	6 004 015 872
11.	C.	Pénzeszközök	971 801 572	698 750 343	- 273 051 229	21 811 809 250	13 454 669 655	- 8 357 139 595	22 783 610 822	14 153 419 998	- 8 630 190 824
12.	D.	Követelések	120 425 746	280 865 997	160 440 251	4 250 224 329	8 469 191 201	4 218 966 872	4 370 650 075	8 750 057 198	4 379 407 123
13.	E.	Egyéb sajátos eszközoldali elszámolások	89 417 990	93 969 394	4 551 404	- 14 919 217	- 188 146 881	- 173 227 664	74 498 773	- 94 177 487	- 168 676 260
14.	F.	Aktív időbeli elhatárolások	20 123 404	39 943 911	19 820 507	130 596 415	9 081 149	- 121 515 266	150 719 819	49 025 060	- 101 694 759
15.		**Eszközök Összesen**	**2 466 913 806**	**2 445 562 411**	**- 21 351 395**	**185 049 749 381**	**194 857 339 966**	**9 807 590 585**	**187 516 663 187**	**197 302 902 377**	**9 786 239 190**
16.	G.	Saját Tőke	844 973 887	832 788 896	- 12 184 991	132 352 413 858	130 954 090 630	- 1 398 323 228	133 197 387 745	131 786 879 526	- 1 410 508 219
17.	H.	Kötelezettségek	346 083 622	391 005 032	44 921 410	4 750 825 157	5 439 433 897	688 608 740	5 096 908 779	5 830 438 929	733 530 150
18.	I.	Passzív időbeli elhatárolások	1 275 856 297	1 221 768 483	- 54 087 814	47 946 510 366	58 463 815 439	10 517 305 073	49 222 366 663	59 685 583 922	10 463 217 259
19.		**Források Összesen**	**2 466 913 806**	**2 445 562 411**	**- 21 351 395**	**185 049 749 381**	**194 857 339 966**	**9 807 590 585**	**187 516 663 187**	**197 302 902 377**	**9 786 239 190**

Nyíregyháza Megyei Jogú Város Önkormányzata 2019. évi vagyonmérlegének megoszlása

33. kimutatás

Forintban!

	A.	B.	C.	D.	E.	F.
1.	Megnevezés	2019. I. 01.	2019. XII. 31.	Változás 2019.XII.31/ I.01 %-ban	Megoszlás 2019. I.01. %-ban	Megoszlás 2019. XII. 31. %-ban
2.	Immaterális javak	24 991 283	75 039 008	300,3	0,01	0,04
3.	Tárgyi eszközök	149 677 927 925	155 069 782 129	103,6	79,82	78,59
4.	- ebből : ingatlanok	133 022 329 662	134 415 800 759	101,0	70,94	68,13
5.	gépek, berendezések, felszerelések	5 364 376 288	4 117 223 651	76,8	2,86	2,09
6.	beruházások	11 291 221 975	16 536 757 719	146,5	6,02	8,38
7.	Befektetett pénzügyi eszközök	4 791 813 678	4 970 800 190	103,7	2,56	2,52
8.	Koncesszióba, vagyonkezelésbe adott eszközök	3 111 417 331	5 793 906 928	186,2	1,66	2,94
9.	**Nemzeti vagyonba tartozó befektetett eszközök**	**157 606 150 217**	**165 909 528 255**	**105,3**	**84,05**	**84,09**
10.	Nemzeti vagyonba tartozó forgóeszközök	2 531 033 481	8 535 049 353	337,2	1,35	4,33
11.	Pénzeszközök	22 783 610 822	14 153 419 998	62,1	12,15	7,17
12.	Követelések	4 370 650 075	8 750 057 198	200,2	2,33	4,43
13.	Egyéb sajátos eszközoldali elszámolások	74 498 773	- 94 177 487	- 126,4	0,04	- 0,05
14.	Aktív időbeli elhatárolások	150 719 819	49 025 060	32,5	0,08	0,02
15.	**Eszközök Összesen**	**187 516 663 187**	**197 302 902 377**	**105,2**	**100,00**	**100,00**
16.	Saját Tőke	133 197 387 745	131 786 879 526	98,9	71,03	66,79
17.	Kötelezettségek	5 096 908 779	5 830 438 929	114,4	2,72	2,96
18.	Passzív időbeli elhatárolások	49 222 366 663	59 685 583 922	121,3	26,25	30,25
19.	**Források Összesen**	**187 516 663 187**	**197 302 902 377**	**105,2**	**100,00**	**100,00**

34. kimutatás

Nyíregyháza Megyei Jogú Város Önkormányzata 2019. évi irányítása alá tartozó intézmények állami és önkormányzati támogatásának alakulása

Forintban!

1.	A.	B.	C.	D.
	Megnevezés	2019. évi tény		
		Önkormányzati támogatás	Állami támogatás	Önkormányzati saját forrás
2.	Egészségügyi Alapellátási Igazgatóság	32 130 416	6 587 256	25 543 160
3.	Eszterlánc Északi Óvoda	929 776 948	804 228 304	125 548 644
4.	Gyermekek Háza Déli Óvoda	809 091 704	674 547 153	134 544 551
5.	Tündérkert Keleti Óvoda	845 047 428	764 972 720	80 074 708
6.	Búzaszem Nyugati Óvoda	584 224 454	530 487 045	53 737 409
7.	Eszterlánc Északi Óvoda Mindösszesen	3 168 140 534	2 774 235 222	393 905 312
8.	Közintézményeket Működtető Központ	768 620 838	390 376 214	378 244 624
9.	Móricz Zsigmond Megyei és Városi Könyvtár	467 342 291	393 583 700	73 758 591
10.	Váci Mihály Kulturális Központ	253 196 416	65 788 934	187 407 482
11.	Nyíregyházi Cantemus Kórus	171 958 851	142 708 161	29 250 690
12.	Jósa András Múzeum	280 449 222	161 965 826	118 483 396
13.	Nyíregyházi Szociális Gondozási Központ	757 995 319	418 748 195	339 247 124
14.	Nyíregyházi Gyermekjóléti Alapellátási Intézmény	1 003 529 823	667 189 270	336 340 553
15.	Nyíregyházi Család -és Gyermekjóléti Központ	474 214 684	362 750 913	111 463 771
16.	Intézmények összesen	7 377 578 394	5 383 933 691	1 993 644 703

Nyíregyháza M. J. V. Önkormányzata 2019.évi vagyonkimutatása
az érték nélkül nyilvántartott eszközökről

35. kimutatás

1.	A.	B.	C.	D.	E.	F.	G.	H.	I.	J.	K.	L.	M.	N.	O.	P.	Q.	R.	S.	T.
	Költségvetési szerv megnevezése	Saját gyűjteményben nyilvántartott kulturális javak/műtárgy		Régészeti leletek		"0"-ra leírt, de használatban lévő eszközök		Használatban lévő kisértékű immateriális javak		Használatban lévő kisértékű tárgyi eszközök		Készletek		Vagyonkezelésbe adott eszközök		Bérbevett befektetett eszközök		Letétbe, bizományba, üzemeltetésre átvett befektetett eszközök		Összesen:
		menny (db)	érték (Ft)	menny (db)	érték (Ft)	menny (db)	érték (Ft)	menny (db)	érték (Ft)	menny (db)	érték (Ft)	menny (db)	érték (Ft)	menny (db)	érték (Ft)	menny (db)	érték (Ft)	menny (db)	érték (Ft)	érték (Ft)
2.	Egészségügyi Alapellátási Igazgatóság					316	90 979	24	633	2 339	34 867									126 479
3.	Eszterlánc Északi Óvoda					29	5 297 613			777	19 125 018									24 422 631
4.	Gyermekek Háza Déli Óvoda					49	5 655 807			718	18 261 208									23 917 015
5.	Tündérkert Keleti Óvoda					24	5 103 933			1 085	26 323 554									31 427 487
6.	Búzaszem Nyugati Óvoda					21	5 134 853			753	15 961 441									21 096 294
7.	Nyíregyházi Cantemus Kórus					2 590	31 819 306	7	2 292 630	482	6 895 495									41 007 431
8.	Közintézményeket Működtető Központ					223	25 936 106			986	39 675 922	76	295 551							65 907 579
9.	Móricz Zsigmond Megyei és Városi Könyvtár	137 963	264 703 844			53 550	549 022 613	139	2 322 378	4 007	110 328 909									926 377 744
10.	Váci Mihály Kulturális Központ	103	9 777 362			6 399	43 836 951	32	1 467 730	593	16 639 365									71 721 408
11.	Jósa András Múzeum	533 254	38 831 598	807 072		5 224	123 160 877											2 634	16 982 320	178 974 785
12.	Nyíregyházi Szociális Gondozási Központ					137	3 373 039	15	803 859	887	16 847 894		5 102 906							26 127 698
13.	Nyíregyházi Gyermekjóléti Alapellátási Intézmény					829	10 533 184	1	28 268	1 090	24 972 520		1 708 084							37 242 056
14.	Nyíregyházi Család-és Gyermekjóléti Központ					125	2 927 953	11	313 459	435	11 298 381									14 539 793
15.	Polgármesteri Hivatal					782	428 334 994	80	4 547 118	5 518	118 941 194					806				551 823 306
16.	**Intézmények összesen**	**671 320**	**313 312 804**	**807 072**		**70 298**	**1 240 228 208**	**309**	**11 776 075**	**19 670**	**425 305 768**	**76**	**7 106 541**			**806**		**2 634**	**16 982 320**	**2 014 711 716**
17.	Önkormányzat					1 997	2 561 827 323	106	3 286 811	227 652	1 210 071 627			356 497	17 268 082 780					21 043 268 541
18.	**Mindösszesen**	**671 320**	**313 312 804**	**807 072**		**72 295**	**3 802 055 531**	**415**	**15 062 886**	**247 322**	**1 635 377 395**	**76**	**7 106 541**	**356 497**	**17 268 082 780**	**806**		**2 634**	**16 982 320**	**23 057 980 257**

Nyíregyháza M. J. V. Önkormányzata 2019.évi vagyonkimutatása
a függő követelésekről és kötelezettségekről, a biztos (jövőbeni) követelésekről

	A.	B.	C.	D.	E.	F.	G.	H.	I.	J.	K.	L.	M.	N.	O.	P.	Q.	R.	S.	T.	U.
1.	Költségvetési szerv megnevezése	Támogatási célú előlegekkel kapcsolatos elszámolási követelések		Egyéb függő követelések		Biztos (jövőbeni) követelések		Függő és biztos (jövőbeni) követelések összesen		Kezességgel-, garanciavállalással kapcsolatos kötelezettségek		Peres ügyekkel kapcsolatos függő kötelezettségek		El nem ismert tartozások		Támogatási célú előlegekkel kapcsolatos elszámolási kötelezettségek		Egyéb függő kötelezettségek		Függő kötelezettségek összesen	
		nyilv.t. (db)	érték (Ft)	nyilv.t. (db)	érték (Ft)	nyilv.t. (db)	érték (Ft)	nyilv.t. (db)	érték (Ft)	nyilv.t. (db)	érték (Ft)	nyilv.t. (db)	érték (Ft)	nyilv.t. (db)	érték (Ft)	nyilv.t. (db)	érték (Ft)	nyilv.t. (db)	érték (Ft)	nyilv.t. (db)	érték (Ft)
2.	Egészségügyi Alapellátási Igazgatóság																				
3.	Eszterlánc Északi Óvoda																				
4.	Gyermekek Háza Déli Óvoda																				
5.	Tündérkert Keleti Óvoda																				
6.	Búzaszem Nyugati Óvoda																				
7.	Nyíregyházi Cantemus Kórus			1	19 826	34	6 724 785	35	6 744 611												
8.	Közintézményeket Működtető Központ			5	288 852	5 773	110 831 776	5 778	111 120 628												
9.	Móricz Zs.Megyei és Városi Könyvtár			1	20 848	3	316 667	4	337 515												
10.	Váci Mihály Kulturális Központ			1	11 729			1	11 729												
11.	Jósa András Múzeum			5	254 160			5	254 160							4	16 512 253	2	1 322 067	6	17 834 320
12.	Nyíregyházi Szociális Gondozási Központ			9	2 847 288			9	2 847 288									53	1 590 433	53	1 590 433
13.	Nyíregyházi Gyermekjóléti Alapellátási Intézmény			2	616 618			2	616 618									58	2 175 418	58	2 175 418
14.	Nyíregyházi Család-és Gyermekjóléti Központ			5	1 120 021			5	1 120 021									40	2 037 345	40	2 037 345
15.	Polgármesteri Hivatal																				0
16.	**Intézmények összesen**			**29**	**5 179 342**	**5 810**	**117 873 228**	**5 839**	**123 052 570**							**4**	**16 512 253**	**153**	**7 125 263**	**157**	**23 637 516**
17.	Önkormányzat	85	2 627 932 732					85	2 627 932 732							37	23 142 545 717			37	23 142 545 717
18.	**Mindösszesen**	**85**	**2 627 932 732**	**29**	**5 179 342**	**5 810**	**117 873 228**	**5 924**	**2 750 985 302**							**41**	**23 159 057 970**	**153**	**7 125 263**	**194**	**23 166 183 233**

Dr. Kovács Ferenc: (polgármester) Arra kérem a tisztelt Közgyűlést, hogy a 4/b napirendi előterjesztés elfogadásáról szavazzon.
Szavazáskor jelen volt 22 képviselő.
A Közgyűlés 22 szavazattal meghozta az alábbi határozatot:

NYÍREGYHÁZA MEGYEI JOGÚ VÁROS
KÖZGYŰLÉSÉNEK

66/2020.(VI.25.) számú

h a t á r o z a t a

Nyíregyháza Megyei Jogú Város Önkormányzata fenntartásában lévő intézmények, valamint Nyíregyháza Megyei Jogú Város Polgármesteri Hivatala belső kontrollrendszerének működésére vonatkozó vezetői nyilatkozat beterjesztésének tudomásul vételére

A Közgyűlés

Nyíregyháza Megyei Jogú Város Önkormányzata fenntartásában lévő intézmények, valamint Nyíregyháza Megyei Jogú Város Polgármesteri Hivatala belső kontrollrendszerének működésére vonatkozó vezetői nyilatkozat beterjesztését tudomásul vette.

5./napirend: Előterjesztés az Önkormányzat 2020. évi költségvetéséről és a költségvetés vitelének szabályairól szóló 1/2020. (II.7.) önkormányzati rendelet módosítására

Előadó: Dr. Kovács Ferenc polgármester
Dr. Szemán Sándor címzetes főjegyző
Patóné Nagy Magdolna Gazdasági osztályvezető

Meghívott: Varga János könyvvizsgáló

Dr. Kovács Ferenc: (polgármester) Ezt az előterjesztést is a Pénzügyi, valamint a Gazdasági és Tulajdonosi Bizottság tárgyalta. Kérem az elnököket, ismertessék a bizottsági véleményeket. Először Lengyel Máté elnök úr.

Lengyel Máté:(Pénzügyi Bizottság elnöke) Tisztelt Közgyűlés! A Pénzügyi Bizottság az 5. napirendi pont előterjesztését 4 igen és 3 nem szavazat mellett támogatta.

Dr. Kovács Ferenc: (polgármester) Dr. Adorján Gusztáv elnök úr.

Dr. Adorján Gusztáv:(Gazdasági és Tulajdonosi Bizottság elnöke) Tisztelt Polgármester úr, tisztelt Közgyűlés! A Gazdasági és Tulajdonosi bizottság 4 igen és 2 tartózkodás mellett javasolja a rendelet-tervezet elfogadását. Köszönöm.

Dr. Kovács Ferenc: (polgármester) Köszönöm szépen. Kérdezem könyvvizsgáló urat kíván-e kiegészítést tenni? Nem, nem kíván szóbeli kiegészítést tenni. Van-e valakinek kérdése az előterjesztéshez? Hozzászólni kíván-e valaki? Lengyel Máté képviselő úré a szó.

Lengyel Máté:(képviselő) Tisztelt Polgármester Úr, tisztelt Közgyűlés! Nem tudom magamban tartani az első napirendi pontnál Polgármester úr megjegyzését vagy felém irányuló megjegyzését. Nem volt szórólap osztás az én részemről. Én támogattam már 2010 óta a keleti lakótelepnek a felszámolását. A költségvetéshez kapcsolódóan sajnos nem csak a járvány helyzet, de a Fidesz-kormány önkormányzatokat érintő megszorításai is befolyásolták a 2020-as évi új költségvetést. Több, mint 2.000.000.000 alá csökken az iparűzési adó bevétele, még hogyha csak ideiglenesen is. 90.000.000-ra tervezett idegenforgalmi adó több mint 80%-kal csökken. A 3 milliárdra tervezett, rövid lejáratú hitel közel 7 milliárdra nő. A közel félmilliárdos működési többlet 2,3 milliárdos hiánnyá eszkalálódott. 2021-re tolódott 125.000.000 forintnyi fejlesztés vagy kivitelezés. A tartalék keretekből több, mint 437.000.000 forint lett felhasználva vagy átcsoportosítva, miközben a költségvetést a gépjárműadó 448.000.000 forintos elvétele sújtja. Csakhogy Nyíregyháziaknak is közelebbről érezhető legyen az, hogy ez a 448.000.000 Ft-os gépjármű adókiesés ez mit jelent a városnak. Ebből az összegből 12 kilométer járdát lehetett volna felújítani, 5 kilométer új utat lehetett volna építeni, vagy éppenséggel a 6.720.000 virágot lehetett volna ültetni Nyíregyházán. Ami mindenkit érint, főleg az autósokat, legalább szintbe lehetett volna hozni az úttal, az aszfalttal. A külterületeken élőkről sem feledkeztem meg, 52 kilométer földutat lehetett volna ebből az összegből felújítani, vagy éppenséggel ugyanennyi útalapot lehetett volna építeni. Sajnálom, hogy ezekkel szemben, ezekkel a kormányzati elvonásokkal szemben egyedül az ellenzéki képviselők szólaltak fel. Habár ezt a költségvetést nagyban befolyásolta a Fidesz kormánynak az elvonásai, mégis az átütemezések és bizonyos fejlesztéseknek az elmaradása miatt ezt a új költségvetést nem tudjuk elfogadni, és tartózkodni fogunk. Köszönöm.

Dr. Kovács Ferenc: (polgármester) Mussó László képviselő úré a szó.

Mussó László: (képviselő) Tisztelt Polgármester Úr, tisztelt Közgyűlés! A válaszom Lengyel Máténak szólna arra a dologra, hogy ő mikor is szórólapozott. A 2019-es őszi választások során a Czuczor Gergely utca és a Mikszáth Kálmán utcára összehozott lakossági fórumon megjelenő szórólapján volt rajta a keleti lakótelepnek a felszámolása. Tehát effektíve a keleti lakótelepnek a megszüntetéséről szóló mondat, ha kell, még lehet az archivált anyagból egy szórólapot tudok neked hozni.

Dr. Kovács Ferenc: (polgármester) Elnézést kérek képviselő úr, legalább figyeljen. Nem ezt mondtam. Azt mondtam, hogy bár szórólapozott, ennek ellenére mégsem szavazta meg, és ez így korrekt.

Mussó László:(képviselő) Amikor odakerült a helyzet, akkor viszont képviselőtársunk nem szavazta meg azt az előterjesztést. Köszönöm.

Dr. Kovács Ferenc: (polgármester) Halkóné Dr. Rudolf Éva képviselő asszonyé a szó.

Halkóné dr. Rudolf Éva: (képviselő) Tisztelt Polgármester Úr, tisztelt Közgyűlés! A Fidesz-KDNP frakció nevében szeretnék szólni. A FIDESZ-KDNP Frakció is megtárgyalta ezt a napirendi pontot és számot vetettünk az ott leírtakkal, és készítettünk egy rövid összegzést erről. Elsőként is mondanám, hogy akkor térjünk vissza Lengyel Máté képviselőtársam által mondott Fidesz kormányról a helyi ügyekre, és ehhez a napirendi ponthoz is, próbáljuk meg ezt tárgyalni. Közismert, hiszen az első napirendi pontokban tárgyalt előterjesztések pontosan a pandémiás helyzetet taglalták, az ott elvégzett feladatokat és dicsérték az eredményeket, a városnak a gyors tevékenységét, az ott meghozott döntéseket. A sajtónak tett nyilatkozatomban azt mondtam, hogy a város döntései, a város intézkedései gyorsak, szakszerűek és célszerűek voltak. Ezek a gyors, szakszerű és célszerű intézkedések meghozták azt az eredményt, amit Önök és mindannyian ezen napirendi pont okán olvashatunk és megtapasztalhatunk majd a saját bőrünkön is. Valóban benne van a napirendi pontban, az előterjesztésben az is, hogy jelentős bevételkiesése volt az önkormányzatnak és bizony jelentős kiadással is járt ennek a pandémiás helyzetnek a kezelése. Mindemellett, ahogy már az előbb is mondtam, ezekkel a gyors, szakszerű és célszerű intézkedésekkel és bizony jelentős áldozatok árán, ahogy önök is elmondták, hogy mindenki hozott jelentős áldozatot. A lakosság, a cégek, az

intézmények, a civil szervezetek - sikerült ezeknek a hiányoknak egy részét pótolnunk és éppen ezért eljutottunk oda, hogy terveink szerint a várható hiány nem fogja elérni év végére 1.000.000.000 forintot. Nagyon fontos volt az önkormányzat feladatai sorában az is, hogy a nehéz helyzetbe került cégeit is megsegítse. Különösen a likviditását megőrizve, likviditási stabilitását adni az Állatparknak és a Sóstógyógyfürdő Zrt-nek, ami sikerült. Bízunk benne, hogy az elkövetkezendő hetek, hónapok segítik ezt a likviditást megőrizni és az időjárás és a körülmények is segítségükre lesznek ezen cégeknek. A cégekkel összefüggésben fontos megemlíteni, hogy az egyik legfontosabb feladata volt a városnak ezen időszak alatt a cégek közszolgáltatási tevékenységét is biztosítani, hogy azok zökkenőmentesek legyenek, hiszen ez az emberek javát szolgálja, ahogy Ujhelyi képviselőtársam is mondta, talán az 1/c napirendi pontnál, hogy az emberek javát kell szolgálni mindennek, minden intézkedésének az önkormányzatnak és ez testet is öltött valamennyi intézkedésben. Ezen túl, hogy a zökkenőmentes közszolgáltatási szolgáltatások megvalósuljanak, fontos volt a szociális ellátórendszernek a stabil működtetése is, hiszen nagyon jól tudjuk, hogy a bölcsődéket, óvodákat be kellett zárni. Tudjuk, hogy az iskolák is bezárása kerültek és új élethelyzettel, egy új típusú oktatással kellett megbirkózni a pedagógusoknak, a gyerekeknek is és mindenkinek, aki ebben érintett volt. Mindezek mellett meg kell említenünk azt is, - ahogy mi összegeztük, a mi frakciónk, - hogy a 3.000.000.000 forintos bevételkiesést, és ahogy már mondtam, a kiadásnövekedés mellett a meghozott intézkedések hatására - nem győzöm ezt eleget mondani, mert ezt el kell mondani, - mindössze kevesebb, mint 1.000.000.000 Ft forgóeszközhitel felhasználása történik és ennek kamata minimálisan nem éri el az 1 százalékot. Tehát összegzésképpen, ahogy szeretném ezen napirendi pontot az érzelmi oldaláról is megközelíteni, hiszen ezek tényszerű, számszerű adatok voltak. Valamennyien az emberek javát kívánjuk szolgálni.

Dr. Kovács Ferenc: (polgármester) Köszönöm szépen. Babosi György képviselő úré a szó.

Babosi György:(képviselő) Tisztelt Polgármester Úr, tisztelt Közgyűlés! Amikor költségvetési sorokat tekintünk át mi mindig résen vagyunk, de most nem erről lesz szó, hanem amin megakadt a szemünk, az az atlétikai centrum vagy atlétikai Sportcentrumnál, hogy 120.000.000 forintot még pluszban az atlétikai centrumra fordítunk. Erre egyik bizottsági társunk kérdezett rá, és akkor azt a választ kaptuk Hagymási Gyula úrtól, hogy annak az az oka, hogy 2021. januárjától, január 1-jétől csak olyan épületek kaphatnak használatbavételi engedélyt, amik közel 0 energiaigényű paraméterekkel rendelkeznek. Ezen kívül még 416.000.000 forintot várunk egy kormánydöntés értelmében, illetve a kormánydöntésre várva még 416 milliót még várunk, amiben benne van ez a 120.000.000. Az atlétikai centrumnak - puskázom kell - az atlétikai centrumnak az alapkövét 2019. szeptembere környékén raktuk le. Most engem csak az érdekelne, hogy akkor mi azt hittük, hogy egy év múlva elkészül az atlétikai centrum és megússzuk ezt az energetikai zűrzavart, vagy energetikai előírások okozta plusz költséget, vagy erről tudtunk? Illetve nem is kérdezem így, mert nem akarok én itt sejtetni, meg rosszat mondani, tehát miért most derült ki, fél évvel az átadás előtt, hogy félév múlva életbe lép egy olyan jogszabály, amiről 2012 óta tudunk, és ez most a városnak 120.000.000 forintjába kerül? Plusz még, ugye a 416 milliót ezzel a 120 millióval csökkentve 300.000.000 Ft-ot kérjük ugyanerre az atlétikai centrumra, ami nem derült ki, hogy egészen pontosan mire kapjuk. Tudom, hogy erre az lesz a válasz, hogy a városnak ez egy fillérjébe se került, csak azt a 300.000.000 forintot sem a legyek hordták össze, hanem a szorgos dolgozó kisemberek, ahogy mondani szoktuk. Köszönöm szépen!

Dr. Kovács Ferenc:(polgármester) Képviselő úr attól, hogy valaki ellenzéki képviselő, az nem mentesíti a felkészültség alól és az alól sem, hogy utána járjon a dolgoknak, és ne hozza sem magát, sem a közgyűlést olyan helyzetbe, ami méltánytalan. A RÉS Alapítványt - ugye itt erőltették - megkérdeztem 1,3 tized millió volt a tavalyi felhasználás, tehát amit Önök szeretnének emelni a 4 milliós keretből, holott nincs rá szükség. Nem azért, mert probléma nincs, de azt a szociális rendszerük máshogyan kezeli. Ezt is érdemes lenne nem itt a közgyűlésen, hanem odamennek a szociális osztályhoz és megkapják a szükséges információt. De ugyanez az atlétikai Centrumnál, azt lehet, hogy Ön így tudta, de soha nem volt így, hogy ez át lesz adva ebben az évben. Ennek van egy kivitelezési határideje, ez

jövő tavasszal lesz átadva. Arról soha nem volt szó semmilyen iratban, mert így írtuk ki a közbeszerzési pályázatot a kivitelezésre. Erről szó sincs. A 416 millióra megszületett a döntés, ez fedezi a teljes költséget, amit akkor nem lehetett látni, mert 2 dologból áll össze. Egyrészt most január 1-jétől hatályba lépő energetikai új jogszabályoktól, ami viszont a fenntartásba jelent költséget, de valóban, addig nem lehet használatba vételi engedélyt sem kapni, de ez azt gondolom, hogy egy nagyon jó dolog. Másrészt az Európai Atlétikai Szövetségnek született meg tavaly - ha jól emlékszem, tavasszal - egy olyan állásfoglalása, ami azt mondja, hogy ilyen feltételek mellett lehet nemzetközi versenyt rendezni. Az energetika, ha jól emlékszem 290.000.000 körüli, a többi a 416-ból, az pedig a nemzetközi szövetségnek a kívánalma. Én azt gondolom azzal senki nem vitatkozhat, hogy ne építsünk már olyan atlétikai centrumot még az állam pénzén sem, amit utána nem tudok nemzetközi versenyekre használni, illetve utólag már csak rombolással és lehetetlen módon lehetne és nem is teljesen pótolni. Erről szól az Atlétikai Centrum. Valóban egy fillérbe sem kerül. Én még Váriné osztályvezető asszonyt kérem, hogy azért Lengyel Máté képviselő úr által felvetett ténybeli tévedésekre is reagáljon. Az, hogy a kormány megszorításai miatt van 2 milliárd adóbevétel-kiesés, az nonszensz. Az idegenforgalmi adót meg nem kell fizetni, de a kormány majd megtéríti. Azért ezek az elmúlt hetekben több csatornán - én azt gondolom, ehhez nem kell valami szakmai felkészültség sem - és az, hogy 7.000.000.000. Ft vagy mennyi hangzott itt el, teljesen képtelenség. Ez a költségvetés nagyon stabil, arról szól, hogy nekünk van évek óta egy 3 milliárdos folyószámla hitelkeretünk, aminek nem kell fizetni rendelkezésre állási jutalékot, és azért volt nagyon jó az elmúlt években, mert ennyi rengeteg fejlesztést nem lehetett likviditási oldalról máshogy kezelni. Tehát, hogy érthető legyek, augusztus 18-án lejár egy számla, fizetni kell, akkor ebből fizetjük, de szeptemberi adóbevételbe vissza töltöttük, tehát nem volt pénzügyi probléma akkor sem, csak arra a néhány hétre a likviditást kellett biztosítani. Most ebben a helyzetben amit nem a kormányzati megszorítás és nem csak Nyíregyházán és nemcsak Magyarországon, hanem ez a soha nem volt járványhelyzet okozott, ebből adódóan most nagyon jó nekünk ez a 3 milliárdos folyószámlahitel keret, mert ebből tudjuk biztosítani. Az előterjesztésben egyébként az szerepel, hogy 955.000.000. Ft. A parlamentben az előterjesztés úgy ment a költségvetési törvényhez, hogy a tavalyi iparűzési adó bevétel 10%-áig lehet éven túl vinni, tehát nem kell feltölteni, mint eddig a folyószámlahitelt, és ezt a vita közben 25 százalékra emelték. Nekünk 9,6 tized milliárd Ft a tavalyi iparűzési adóbevételünk, annak a 10%-án belül vagyunk tulajdonképpen, és ebben nincs benne az, amiről beszéltem, hogy ha a 2 egész 2 milliárd 450 milliós igényünkből, ha összejön egy milliárd, akkor nem lesz hiány Képviselő úr. Ez nem egy nagyon nagy matematikai teljesítmény összeadni. Stabil, és úgy stabil a helyzet, hogy tudtuk a szükséges költségeket, többletköltségeket biztosítani, megtudtuk a munkahelyeket védeni, természetesen fizető szabadság kiadások voltak, meg kellett munkaidő csökkentést is, de senkinek nem szűnt meg a munkaviszonya. Szerintem ez egy óriási eredmény. Azt is elmondhatom itt Önöknek, hogy jött a folyószámla vezető bank igazgatója azzal a kérdéssel, hogy mennyi hitelre van szükségünk pluszban? Mert több városban járt, és van egyébként ellenzéki vezetésű városban, ahol több milliárd hitelre van szükség. Én azt tudtam mondani Uraim, hogy nincs szükségünk és a 3 milliárdot se fogjuk felhasználni. Ha már a pénzügyi oldalát nézzük, azért így állunk, de akkor Várinénak adom meg a szót, hogy reagáljon az elhangzottakra.

Váriné Hok Ágnes:(Gazdasági osztály helyettes vezetője) Tisztelettel Polgármester Úr, tisztelt Közgyűlés! Köszönöm szépen. El szeretném mondani, hogy tegnap már Pénzügyi Bizottsági ülésen ezek a kérdések felmerültek és azt hiszem, hogy válaszoltunk is rá, de akkor elmondanám még egyszer. Az iparűzési adóval kapcsolatosan akkor és ott is elmondtuk, hogy az iparűzési adónak az összege az nemcsak azt a bevételkiesést tartalmazza most, ami vészhelyzet miatt meg emiatt a helyzet miatt alakult ki, hanem a decemberi iparűzési adó feltöltés miatti kiesést is tartalmazza. Pontosan emiatt van a 955.000.000 Ft. folyószámlahitel is betervezve. A folyószámlahitel az egy technikai jellegű dolog, hogy ez most 7.000.000.000 Ft körül van, de ha megnézi képviselő úr a bevételi oldalon is és a kiadási oldalon is megjelenik ez az összeg. A 955 millióval több a bevételi oldal, és a kiadási oldalon ennyivel kevesebb a teljesítés, tehát év végére a folyószámlahitelnek, a likvid hitelnek alapesetben 0 az állománya. Ez csak abból adódik, és ezt technikailag sajnos le kell követni és az növeli a költségvetés főösszegét, de amikor

felvesszük a folyószámlahitelt és jön egy bevételünk, amit nem használunk fel aznap, akkor azt már le kell könyvelni folyószámlahitel törlesztésként, amikor majd a következő napon elutalunk egy összeget, akkor azt folyószámlahitel felvételként. Amikor megérkezik például az állami támogatás, amit egy napon és a következő napon még nem fizetjük ki, mert a bérre fogjuk felhasználni, sajnos ezek ilyen technikai dolgok és emiatt ez fel fog emelkedni ilyen magasra. Ez nem azt jelenti, hogy év végén 7.000.000.000 forint lesz a folyószámlahitel felvételünk, eleve a 3 milliárdos kereten nem mehetünk túl, tehát 3 milliárdnál több nem lehet a maximális összege sem az összegnek, és év végére pedig 0-ra kell menni. Most emiatt a kormányzati döntés miatt, hogy az iparűzési adó feltöltés nem jön meg az idén, emiatt engedélyezik, hogy legyen év végén likvid hitel. Ez egy teljesen technikaijellegű dolog, és az iparűzési adó pedig ettől lesz ilyen magas, hogy a feltöltés összegét is ki zároltuk már. Köszönöm szépen!

Dr. Kovács Ferenc:(polgármester) Köszönöm szépen. A decemberi feltöltés az likviditási kérdés, mert azt később befizetik, csak nem decemberben. Ezért fontos, hogy ne legyen félreértés vagy annak álcázott manipuláció, mert az emberek félre értik. Ezek a költségvetési, számviteli szabályok nagyon régóta így vannak, tehát nincsen semmilyen probléma. Lengyel Máté képviselő úr jelentkezett.

Lengyel Máté: (képviselő) Tisztelt Polgármester Úr, tisztelt Közgyűlés! Ezekkel tisztában vagyok és azért is kezdtem azt, hogy a 2020. évi új költségvetésben ezek a számok szerepelnek, és mindegyikhez hozzátettem az iparűzési adó esetében is, hogy ideiglenesen ennyivel csökken. A 90 milliós idegenforgalmi adó csökkenésnél nem tettem hozzá, hogy majd lehet, hogy szeptemberben majd tárgyalás lesz és majd valamikor visszakapja a város. Ez ugyanaz, mint a 13. havi nyugdíj, hogy majd 4 év múlva megkapják a nyugdíjasok. Tehát a csúsztatásokat azokat mind a Keleti lakótelep esetében, mind ennél ne kövessük el. Mindegyik számhoz hozzáfűztem azt, ami a költségvetésben szerepel. Mussó László képviselő úr hozzászólására meg csak annyit reagálnék gyorsan, hogy örülök, hogy gyűjti a korábbi szórólapjaimat, legalább ebből ihletet meríthet, hogy mit kellett javítani Kistelekiszőlő jelenlegi állapotán. Köszönöm.

Dr. Kovács Ferenc:(polgármester) Ha lehet, azért színvonalasabb hozzászólásokat kérek a képviselőktől. Babosi György képviselő úré a szó.

Babosi György:(képviselő) Tisztelt Polgármester Úr, tisztelt Közgyűlés! Őszintén mondom, hogy köszönöm, hogy segített kibogozni a szálakat. Én a dologhoz jóindulatúan álltam és megnéztem, hogy az Atlétikai Centrumot mikor szerettük volna átadni. Minden hírt megnéztem és tényleg azt találtam, hogy 2021 tavasza, csak ezt az előző felszólalásban nem említettem, de megerősítette. 2019. szeptemberében, illetve júliusában a közbeszerzés után aláírtunk egy olyan szerződést kivitelezővel egy olyan atlétikai centrumról, amiről tudtuk, hogy az átadáshoz még kell majd 120.000.000.Ft. Ha nem pont 120.000.000 Ft., de kell még valami, ami miatt teljesíteni tudja ezeket az energetikai feltételeket és még plusz forrást kell majd bevonni ahhoz, hogy egyáltalán nemzetközi versenyekre használható legyen ez a pálya. Úgy érzem, hogy ezzel egy picit úgy jártunk, mint az uszodával, hogy még utána 540.000.000 forintot kellett kérnünk, hogy uszodaként üzemeljen és ne csak lubickolni lehessen benne. Ez a 2 beruházás együtt közel 900 és 1.000.000.000 forint plusz forrást igényelt nemcsak a várostól, de az államtól. Erről tervezéskor, a közbeszerzés kiírásakor, a szerződés aláírásakor ezekről miért nem tudtunk? Illetve nem is kérdezem, nem tudtunk, kijelentem. Köszönöm.

Dr. Kovács Ferenc:(polgármester) Kósa Árpád kabinetvezető urat kérem, hogy reagáljon.

Kósa Árpád: (Polgármesteri kabinetvezető) Tisztelt Polgármester Úr, tisztelt Közgyűlés! Tisztelt Képviselő Úr! Én már percek óta aktívan jelzem Polgármester úrnak, hogy szeretnék hozzászólni, mert azt gondolom, hogy a sportberuházásokat különösen figyelemmel kísérem. Az uszodával kezdenék. Azért az elmúlt napokban több mindent hallottam az uszodával kapcsolatban. Az egyik az volt, hogy azért nem nyílik meg, mert rövidebb. Ezt a folyosón az egyik ellenzéki képviselőtársam megerősítette,

hogy ilyen híreket ő is hallott. Szeretném jelezni, hogy az uszoda nem rövidebb. Ez az uszoda az országban, ami a kialakítását illeti ár-érték arányban én garantálom, hogy a legolcsóbb uszoda a nyíregyházi. Megnyitásával kapcsolatos kérdésekre tehát nem rövidebb, a megnyitás minden tekintetben, hiszen átadásra került, minden engedéllyel rendelkezik az uszoda. Csak azért, hogy más kérdést megelőzzek ezt el szeretném mondani. Tavasszal szerettük volna megnyitni, jött a pandémiás helyzet ezért nem lehetett, és aki egy picit is tisztában azzal, hogy egy uszoda esetében mibe kerül egy zárt, fedett uszoda esetében egy nyári üzemeltetés, hiszen nyáron azért igény kevéssé jelentkezik. Én mondjuk örülnék, hogyha Sóstógyógyfürdőn ilyen időjárás miatt lenne elég vendég. Én azt gondolom, nagyon gazdaságtalan lenne nyáron megnyitni azt az uszodát. Bevallom én javasoltam is Polgármester úrnak, de hát ez a Polgármester úr véleményével teljes egyezett, ha jól értelmeztem, hogy ősszel érdemes megnyitni ezt az uszodát, hogy valamelyest azért rentábilis legyen. Ha az egész évet nézzük, akkor nem olyan rossz a helyzet, de nyáron kinyitni az nagyon rossz döntés lenne. Az Atlétikai Centrummal kapcsolatban akkor néhány dolgot, ahogy Polgármester Úr is megtette, tisztázom. Az Atlétikai Centrum esetében, amikor a kiviteli terv elkészült, akkor nem volt még olyan Európai Uniós és így magyar jogszabály, amely olyan kritériumokat tett volna az energetikai szükségszerűséggel kapcsolatban, amit később ugye meghoztak. Abszolút nem volt tudható, ezért nem tudta kezelni az a kiírás. Itt nem a kivitelezés megkezdése az irányadó, hanem a kiviteli tervnek az elkészülte az irányadó, ugye az is egy közbeszerzési eljárás végén vagy után történt a tervezés. Ez nem volt tudható. A másik, amit Polgármester Úr mondott, a Nemzetközi Atlétikai Szövetség hozott egy döntést akkor, amikor már régen megvolt egyébként a kiviteli terve ennek az atlétikai centrumnak. A kivitelezési idővel kapcsolatban a kivitelezési idő pedig 600 nap. Mindig is 600 napot volt, így lett kiírva a pályázat. Ez valóban, ahogy Ön is megerősítette 2021 most március 5-éről beszélünk, és egy óriási dolog. Még egy dolgot azért érdemes tisztázni, hogy hiába a pandémiás helyzet, olyan nyíregyházi vállalkozó a generálkivitelező, aki nem kért vagy nem jelentett be semmilyen akadályoztatást. Betartja a tavaszi átadást, szerintem ebben a 3 hónapban ez egy óriási dolog, amit letettek az asztalra. Még egy nagyon fontos tényező. Ez az Atlétikai Centrum olyan minőségben épül meg, hogy a belső pályának például majd a borítása az a ma elérhető, a Nemzetközi Szövetség szerint is a legmodernebb borítás az, amiről beszélünk. Az a plusz forrás pedig, ami nagyjából 300.000.000. Ft. felfelé kerekítve 300.000.000 forint fölött, amiről beszélünk, az valóban olyan szépészeti, kényelmi elemeket tartalmaz, amely az alap kiírásban nem szerepelt, de azért, mert hozzáépíthető elemekről beszélünk. Ha már erre lehetőség nyílt, akkor úgy gondolta a város is és Polgármester Úr, hogy érdemes ezeket is a kormányzat felé igényként szerepeltetni, és most még csak - informálisan én úgy tudom, - hogy ezzel kapcsolatban pozitív döntés születhet. Tehát a költségvetésben szereplő közel 300 majd 120.000.000 forintos tétel, amihez a támogatás megérkezik, akkor ez egy technikai számmá változik, és az 0 lesz. Most Váriné Ágira nézek, hogyha én ezt jól gondolom. Bólogat. Köszönöm szépen!

Dr. Kovács Ferenc:(polgármester) Én egyébként nem is értem Babosi úr értetlenkedését vagy felvetéseit. Örülni kell. Most arról tárgyalunk az Atlétikai Szövetséggel, hogy a felnőtt fedett pályás országos bajnokságot idehozzák, az lenne az avató. Természetesen a Szövetséggel azt, hogy nemzetközi versenyeket, hát nem ez a cél? Nem ezt kellene? Dehogynem. Dr. Adorján Gusztáv frakcióvezető úré a szó.

Dr. Adorján Gusztáv:(frakcióvezető) Tisztelt Polgármester úr, tisztelt Közgyűlés! Képviselőtársam Lengyel Máté indította be bennem, hogy szóljak. Szeretnénk neki valamit üzenni, hogy tiszta fogalmak, tiszta kérdéseket generálnak. Ez az alap indulás. Engedjék meg, hogy ahogy képviselőtársam, Éva az előbb elmondta, hogy pandémia alatt a város milyen hatalmas fegyverténytt hajtott végre azzal, hogy fejlesztések vannak. Engedjék meg - időben fogok maradni - gyorsan felolvasom. Csillag utca, orosi óvoda, Szindbád, Korányi körforgalom, Csaló-Szalag utca körforgalom, Család-Belső krt. körforgalom, India ház, Bocskai utcán lévő Kálmán utca sarkán épület, Igrice, Nyulas tó, Csemete utca, Atlétikai Centrum - erről beszéltünk az előbb, -Fenyő utcai egészségügyi ellátás bővítése, Kállai kúria 2.ütem, kerékpáros utak létesítése, Robinson domb rendbehozatala. A Benczúr-Bessenyei térnek a rekonstrukciója. Hadd mondjam azt el önöknek, hogy ez most jelen pillanatban Nyíregyházán közel 12

milliárdos beruházás zajlik. Ezt csak azért a városlakóknak szeretném elmondani, hogy értem én, hogy fanyalgunk. De ne fanyalogjunk. Az önöké is lesz, a mienk lesz, a városlakóké lesz, büszkék lehetünk rá nemzetközi téren ki tudunk lépni. Most értem én a 300.000.000 forintot kedves Babosi úr, meg lesz oldva, én azt gondolom ez a kérdés a kormányzat részéről, egyebek részéről. Én mindig azt mondom, hogy ha fejlesztés van, akkor a fejlesztésből fogjuk meg egymás kezét, és mondjuk azt, hogy gratulálunk egymásnak, mert egymást szavaztuk meg, ezt a dolgot. Köszönöm szépen.

Dr. Kovács Ferenc:(polgármester) Mussó László képviselő úré a szó.

Mussó László: (képviselő) Tisztelt Polgármester Úr, tisztelt Közgyűlés! Képviselőtársam által meg lettem szólítva. Én nem tehetek arról, hogy neki szelektív a memóriája és nem emlékszik pár hónappal visszamenőleg, hogy mit tett vagy mit követett el. Ha valaki tudja, hogy mit kell tenni Kistelekiszőlőben, higgye el, hogy tudom, hogy mit kell, hogy tegyek. Családom '22-ben lesz 100 éve, hogy ott él. Higgye, hogy van kötődésem a településhez. Nagyapám és édesapám is aktív szerepet vállalt a település életében mindig. Nem tudom, önt köti oda valami? Köszönöm.

Dr. Kovács Ferenc:(polgármester) Babosi György képviselő úré ismét jelentkezett.

Babosi György: (képviselő) Tisztelt Polgármester út! Ismét köszönöm a szót és ígérem utoljára. Tehát a 312/2012. (XI. 28.) Kormányrendelet 19. § (4) bekezdésének a) és b) pontjában szerepel egy olyan dátum, hogy 2020. 12. hó 31 az ezután használatbavételi engedélyért folyamodó lakóépületek és építmények nem kaphatják meg enélkül az energetikai előírások nélkül a használatbavételi engedélyt. Ez 2012 óta - ha mi nem is tudjuk, de akik a kiviteli terveket készítették, azoknak tudniuk kellett. Megmondom őszintén, az a problémám, hogy aláírtunk egy szerződést velük, most kerekítek 7 milliárd forintról. Az átadás előtt fél évvel jönnek, hogy bocs, elfelejtettük ez az energetikai valamit. Elfelejtettük, ezért 120.000.000 Ft még kellene erre. Majd kiderül, hogy a nemzetközi előírásoknak nem lesz megfelelő.

Dr. Kovács Ferenc:(polgármester) Köszönöm szépen képviselő úr. Ezt az utat ne folytassuk tovább, fáradjon el Karóczkai Adrienn vezette osztályhoz és minden szükséges tájékoztatást megkap. Úgy látom, nehezen tudja megérteni. Az valóban egy alapjogszabály, annak voltak módosításai. Izgultunk, hogy az Állatkert ne legyen benne, az Atlétikai Centrum bekerült, ez a megoldás. Minden kérdésére, egyéni problémájára választ fog kapni. Tormássi Géza képviselő úré a szó.

Tormássi Géza:(képviselő) Tisztelt Polgármester Úr, tisztelt Közgyűlés! Részben kapcsolódnék Adorján képviselőtársamhoz, amit gondolatként Lengyel Máté felé megfogalmazott. Itt tényként fölsorolt 12 milliárdnyi költségvetést útközben. Lengyel Máté a súlyadó kapcsán fölsorolt 2 és fél milliárd virtuális beruházást, rekonstrukciót, tehát a különbség a kettőnk gondolkodásmódjában ennyi és a valóságban is. Köszönöm szépen!

Dr. Kovács Ferenc:(polgármester) Köszönöm. Lengyel Máté képviselő úré a szó.

Lengyel Máté:(képviselő) Sajnálom, hogy még utoljára fel kell szólalnom. Az Eu-s pályázatokat meg az önerős forrásokat ne keverjük össze. Annak a 12 milliárdnak a nagy része az Európai Uniós forrás, tehát az Európai Unió adja. Én felsorolhatok ugyanúgy, amit a felszólalásomban említettem közel 300 milliárd forintnyi átütemezett vagy elmaradó fejlesztést. Csatornaépítés, szennyvízcsatorna felújítás, útépítés, környezeti tanulmány programnak az átütemezések 2021-re. A költségvetésben minden szerepel, én nem soroltam fel. Én a konkrét összegét mondtam, hogy 300 millió Ft átcsoportosításra kerül a 2021-es évre. Én ezzel azt szerettem volna érzékeltetni, hogy ha nem lett volna például a gépjárműadónak az elvétele az önkormányzattól, akkor ezek az átcsoportosítások is megvalósulhattak volna.

Dr. Kovács Ferenc:(polgármester) Köszönöm szépen Képviselő úr. Legalább lélegeztetőgépet mondott volna, ha már hordó szónoknak állt. Lezárom a vitát, kérem a tisztelt Közgyűlést, szavazzon az előterjesztés elfogadásáról.
A szavazáskor jelen volt 22 képviselő.
A Közgyűlés 13 szavazattal, 9 tartózkodással megalkotta az alábbi rendeletet:

NYÍREGYHÁZA MEGYEI JOGÚ VÁROS ÖNKORMÁNYZATA KÖZGYŰLÉSÉNEK

22/2020.(VI.26.)

önkormányzati rendelete

az önkormányzat 2020. évi költségvetésről és a költségvetés vitelének szabályairól szóló 1/2020. (II.7.) önkormányzati rendelet módosításáról

Nyíregyháza Megyei Jogú Város Önkormányzata Közgyűlése a helyi önkormányzatok és szerveik, a köztársasági megbízottak, valamint egyes centrális alárendeltségű szervek feladat- és hatásköreiről szóló 1991. évi XX. törvény 138. § (1) bekezdés d) pontjában kapott felhatalmazás alapján, a Magyarország helyi önkormányzatairól szóló 2011. évi CLXXXIX. törvény 120. § (1) bekezdés a) pontjában biztosított véleményezési jogkörében eljáró Pénzügyi Bizottság véleményének kikérésével, az Alaptörvény 32. cikk (1) bekezdés f) pontjában meghatározott feladatkörében eljárva a következőket rendeli el:

1. A KÖLTSÉGVETÉS BEVÉTELEI ÉS KIADÁSAI

A 2020. évi költségvetésről és a költségvetés vitelének szabályairól szóló 1/2020. (II.7.) önkormányzati rendeletének (továbbiakban Ör.) 1. § (1) bekezdése helyébe - a 2. melléklet szerint - a következő rendelkezés lép:

1.§ (1) A képviselő testület az önkormányzat 2020. évi

a) költségvetési bevételeit	28.721.339.664 Ft-ban,
b) finanszírozási bevételeit	34.571.863.017 Ft-ban,
c) bevételek fő összegét	63.293.202.681 Ft-ban,
d) költségvetési kiadásait	51.826.221.166 Ft-ban,
e) finanszírozási kiadásait	11.466.981.515 Ft-ban,
f) kiadási fő összegét	63.293.202.681 Ft-ban,
g) a költségvetés hiányát	23.388.547.502 Ft-ban,
ga) működési hiányát	2.320.526.169 Ft-ban,
gb) felhalmozási hiányát	21.068.021.333 Ft-ban,

előirányzat-csoportok, kiemelt előirányzatok szerinti bontásban az **1. melléklet** – jelen rendelet 2. melléklete - szerinti részletezéssel, míg a 2020. évi állami hozzájárulás összegét jogcímenként **a 2. mellékletben** – jelen rendelet 3. melléklete - foglaltak szerint állapítja meg.

(2) Az (1) bekezdés szerinti hiányból
a) 13.933.547.502 Ft-ot a költségvetési hiány belső finanszírozására szolgáló előző évi költségvetési maradványból,
b) 8.500.000.000 Ft-ot hosszú lejáratú értékpapír bevétellel,
c) 955.000.000 Ft-ot folyószámlahitel felvételével finanszírozza.

2.§ (1) Az önkormányzat és az irányítása alá tartozó intézmények bevételeit és kiadásait az alábbiak szerinti fő összegekkel:

a) A működési célú támogatásokat államháztartáson belülről 6.791.979.167 Ft-ban,
aa) az önkormányzatok működési támogatásait 5.209.382.894 Ft-ban,
ab) az egyéb működési támogatásokat államháztartáson belülről 1.582.596.273 Ft-ban,
b) A felhalmozási célú támogatásokat államháztartáson belülről 6.564.283.758 Ft-ban,
c) A közhatalmi bevételeket 10.526.195.496 Ft-ban,
d) A működési bevételeket 2.377.838.849 Ft-ban,
e) A felhalmozási bevételeket 453.168.445 Ft-ban,
f) A működési célú átvett pénzeszközöket 287.423.949 Ft-ban,
g) A felhalmozási célú átvett pénzeszközöket 1.720.450.000 Ft-ban,
h) A finanszírozási bevételek összegét 34.571.863.017 Ft-ban,
ha) az előző év költségvetési maradványának igénybevételét 13.933.547.502 Ft-ban,
hb) a belföldi értékpapírok bevételeit 13.500.000.000 Ft-ban,
hc) az államháztartáson belüli megelőlegezések bevételeit 183.315.515 Ft-ban,
hd) rövid lejáratú hitelek felvételét 6.955.000.000 Ft-ban,

i) A működési kiadásokat 25.683.451.962 Ft-ban,
ia) a személyi juttatásokat 7.180.108.721 Ft-ban,
ib) a szociális hozzájárulási adót 1.378.065.380 Ft-ban,
ic) a dologi kiadásokat 12.633.202.036 Ft-ban,
id) az ellátottak pénzbeli juttatásait 352.750.315 Ft-ban,
ie) az egyéb működési célú kiadásokat 4.139.325.510 Ft-ban,
j) A felhalmozási kiadásokat 26.142.769.204 Ft-ban,
ja) a beruházási kiadásokat 22.187.538.072 Ft-ban,
jb) a felújítási kiadásokat 2.951.162.479 Ft-ban,
jc) az egyéb felhalmozási célú kiadásokat 1.004.068.653 Ft-ban,
k) A finanszírozási kiadások összegét 11.466.981.515 Ft-ban,
ka) a hosszú lejáratú hitelek törlesztését 283.666.000 Ft-ban,
kb) a rövid lejáratú hitelek törlesztését 6.000.000.000 Ft-ban,
kc) a belföldi értékpapírok kiadásait 5.000.000.000 Ft-ban,
kd) az államháztartáson belüli megelőlegezések kiadásait 183.315.515 Ft-ban,
hagyja jóvá.

3.§. (1) Az Ör. alábbiakban felsorolt

a) 1. melléklete helyébe jelen rendelet 2. melléklete
b) 2. melléklete helyébe jelen rendelet 3. melléklete
c) 3. melléklete helyébe jelen rendelet 4. melléklete
d) 4. melléklete helyébe jelen rendelet 5. melléklete
e) 5. melléklete helyébe jelen rendelet 6. melléklete
f) 6. melléklete helyébe jelen rendelet 7. melléklete
g) 7. melléklete helyébe jelen rendelet 8. melléklete
h) 8. melléklete helyébe jelen rendelet 9. melléklete
i) 9. melléklete helyébe jelen rendelet 10. melléklete
j) 10. melléklete helyébe jelen rendelet 11. melléklete
k) 11. melléklete helyébe jelen rendelet 12. melléklete
l) 13. melléklete helyébe jelen rendelet 13. melléklete
m) 14. melléklete helyébe jelen rendelet 14. melléklete
n) 15. melléklete helyébe jelen rendelet 15. melléklete
o) 16. melléklete helyébe jelen rendelet 16. melléklete
p) 17. melléklete helyébe jelen rendelet 17. melléklete
q) 18. melléklete helyébe jelen rendelet 18. melléklete

r) 20. melléklete helyébe jelen rendelet 19. melléklete
s) 21. melléklete helyébe jelen rendelet 20. melléklete
t) 22. melléklete helyébe jelen rendelet 21. melléklete
u) 23. melléklete helyébe jelen rendelet 22. melléklete
v) 25. melléklete helyébe jelen rendelet 23. melléklete lép.

4.§. (1) E rendelet a kihirdetését követő napon lép hatályba, és az azt követő napon hatályát veszti.

Nyíregyháza, 2020. június 25.

Ezt a rendeletet 2020. június hó 26. napján kihirdetem.

ÁLTALÁNOS INDOKOLÁS

az önkormányzat 2020. évi költségvetéséről és a költségvetés vitelének szabályairól szóló 1/2020. (II. 7.) önkormányzati rendelet módosításáról

Nyíregyháza Megyei Jogú Város Önkormányzata 2020. évi költségvetéséről és a költségvetés vitelének szabályairól szóló önkormányzati rendeletét a Közgyűlés 2020. február 06-ai ülésén az 1/2020. (II.7.) önkormányzati rendeletével hagyta jóvá.

Nyíregyháza Megyei Jogú Város Önkormányzata Közgyűlése az Alaptörvény 32. cikk (2) bekezdésében meghatározott eredeti jogalkotói hatáskörében, az Alaptörvény 32. cikk (1) bekezdés f) pontjában meghatározott feladatkörében eljárva rendeletet alkot a Nyíregyháza Megyei Jogú Város Önkormányzata 2020. évi költségvetési rendeletének második alkalommal történő módosításáról. Az előterjesztés részletes információkat tartalmaz a módosuló előirányzatokkal kapcsolatosan a módosítások szükségességének alátámasztására.

RÉSZLETES INDOKOLÁS

az önkormányzat 2020. évi költségvetéséről és a költségvetés vitelének szabályairól szóló 1/2020. (II. 7.) önkormányzati rendelet módosításáról

1.§-hoz

Nyíregyháza Megyei Jogú Város Önkormányzata 2020. évi költségvetési rendeletének az 1. melléklet szerinti módosítását tartalmazza, melyben az önkormányzat 2020. évi költségvetésének főösszegei kerülnek pontosításra.

2.§-hoz

Az önkormányzat és az irányítása alá tartozó költségvetési szervek bevételeit és kiadásait tartalmazza kiemelt előirányzati csoportonként.

3.§-hoz

Az önkormányzati rendelet felsorolt mellékletei kerülnek módosításra.

4.§-hoz

Az önkormányzati rendelet hatálybalépésének napját határozza meg.

	A	B	C	D	E	F	G	H	I
1.	Megnevezés	Bevétel (Forint)		Kiadás (Forint)					
		Csökkenés	Növekedés	Csökkenés	Ebből		Növekedés	Ebből	
					Bér	Munkaj.		Bér	Munkaj.
2.	Eredeti előirányzat		61 019 079 096				61 019 079 096		
3.	Polgármesteri hatáskörben								
4.	végrehajtott előirányzatmódosítás								
5.	1/a. melléklet szerint			437 407 921			437 407 921		
6.	Módosított előirányzat		61 019 079 096				61 019 079 096		
7.									
8.	I. ÖNKORMÁNYZATI KÖLTSÉGVETÉS								
9.	I/1. BEVÉTELEK								
10.	1. Támogatások								
11.	MÁK levelek alapján								
12.	Helyi önkormányzatok működésének ált. támog.								
13.	- 2019. évről áthuzodó és 2020. évi bérkompenzáció		7 871 099						
14.	Helyi önkormányzatok egyes köznevelési								
15.	feladatainak támogatása								
16.	- 2020. májusi normatíva módosítás B112		14 026 056						
17.	Helyi önkormányzatok szociális gyermekjóléti és								
18.	gyermekétkeztetési feladatainak támogatása								
19.	- 2020. évi kiegészítő felmérés alapján B113		6 840 000						
20.	- 2020. májusi normatíva módosítás B113	59 620 000							
21.	- szociális ágazati összevont pótlék B113		145 359 060						
22.	- egészségügyi kiegészítő pótlék B113		1 445 360						
23.	Helyi önkormányz. kulturális feladatainak támog.								
24.	- kulturális illetménypótlék B114		27 053 443						
25.	- könyvtári célú érdekeltségnövelő támogatás		5 270 000						
26.									
27.	2. Átvett pénzeszközök								
28.	- működési célú átvett pénzeszköz Áh-n belül	275 751 974							
29.	- KAB-KEF pályázat	1 300 000							
30.	- fejlesztési felad. - pénzeszközátvétel								
31.	(Városfejlesztési Osztály anyaga)								
32.	8. melléklet szerint	74 864 685	818 113 747						
33.									
34.	3. Közhatalmi bevétel								
35.	- építményadó	38 000 000							
36.	- iparűzési adó	2 169 500 000							
37.	- gépjármű adó	448 000 000							
38.	- idegenforgalmi adó	74 500 000							
39.	- pótlék, bírság	10 000 000							
40.									
41.	4. Működési bevétel								
42.	- Nem lakás céljára szolg. helyiségek bérleti díja	35 000 000							
43.	- Tulajdonosi bevétel (koncessziós díj)	38 100 000							
44.	- Továbbszámlázott vagyoni bevételek		50 000 000						
45.	- Belföldi értékpapírok kamatbevételei		4 057 500						
46.									
47.	5. Finanszírozási bevételek								
48.	- Folyószámlahitel felvétel		3 955 000 000						
49.	- Költségvetési maradvány		345 170 506						
50.									
51.	I/2. KIADÁSOK								
52.	1. Tartalékok, célfeladatok								
53.	- Környezetvédelmi célfeladat								
54.	- Szelektiv szombat rendezvény kiadása			3 500 000					
55.	- Kulturális célfeladat								
56.	(46/2020. (III.23.) KKIB határozat alapján)								
57.	Kelet-Magyarországi Szépkorúak Akadémiája			600 000					
58.	(44/2020. (III.23.) KKIB határozat alapján)								
59.	Sóstói kulturális programsorozat támogatása			2 000 000					
60.	(47/2020. (III.23.) KKIB határozat alapján)								
61.	- Szabolcs-Szatmár-Bereg Megyei Szemle támog.			300 000					
62.	- Sportcélfeladat								
63.	- Szabadidősport			850 000					
64.	(54/2020. (III.5.) SZESB határozat alapján)								
65.	- "Zöld Kerék" Szabolcs-Szatmár-Bereg Megyei								
66.	Kerékpáros Alapítvány						250 000		
67.	- "Gyermekeinkért 16" Alapítvány						600 000		
68.									
69.	- Diáksport			1 450 000					
70.	(53/2020. (III.5.) SZESB határozatának módosítására								
71.	vonatkozó 1/2020.(IV.9.) SZESB Pm. hat. alapján)								
72.	- "VIKO" Alapítvány						175 000		
73.	- "Sipkay Jövőjéért" Alapítvány						300 000		
74.	- "Gyermekeinkért 16" Alapítvány						275 000		
75.	- "Krúdy Sport" Alapítvány						300 000		
76.	- "Az orosi iskolásokért" Alapítvány						125 000		
77.	- "A tehetségért - a Zrínyiért" Alapítvány						275 000		
78.	- Céltartalék						684 214 690		
79.									
80.	2. Nyíregyházi Városüzemeltető és Vagyonkezelő								
81.	Nonprofit Kft ellátott feladatok								
82.	- Közutak, hidak fenntartása - beruházások			170 000 000					
83.	- Közutak, hidak fenntartása - felújítások			200 000 000					
	- Közutak, hidak fenntartása - dologi kiadások (ford.Áfa)						13 581 826		
84.	- Egyéb városüzemeltetési feladatok - beruházások			30 000 000					
85.	- Zöldfelület fenntartás - beruházás			14 000 000					
86.	- Zöldfelület fenntartás - felújítás			32 000 000					
87.	- Zöldfelület fenntartás						90 000 000		
88.	- Közvilágítás - beruházás			51 000 000					
89.	- Városüzemeltetési felad. szükséges gépbeszerzés			28 000 000					
90.									
91.	3. Vagyoni kiadások								
92.	- Sóstó-Gyógyfürdők Zrt.			142 750 000					
93.	- Uszoda üzemeltetési költségek						104 650 000		
94.	- Ipari Parkkal kapcsolatos önkormányzati kiadások						5 000 000		
95.	- Továbbszámlázott vagyoni kiadások						50 000 000		
96.	- Területelőkészítés			150 000 000					
97.	- Szakértői, tervezési díjak			5 000 000					
98.	- Önkormányzati felújítások								
99.	10. melléklet szerint			25 805 398					

1.	A	B	C	D	E	F	G	H	I
	Megnevezés	Bevétel (Forint)		Kiadás (Forint)					
		Csökkenés	Növekedés	Csökkenés	Ebből		Növekedés	Ebből	
					Bér	Munkáj.		Bér	Munkáj.
100.									
101.	4. Szociális és Köznevelési kiadások								
102.	- Eseti pénzbeli és természetbeni ellátás								
103.	- Helyi autóbusz közlekedési támogatás			1 500 000					
104.	- Tanulói tanszer támogatás			4 000 000					
105.	- Lakáscélú helyi támog. (életveszélyes áll.ep. felúj.)			2 500 000					
106.	- Egyéb szociális kiadások (pályázatok, kutatás, fejl.)			4 000 000					
107.	- Krízis alap			1 000 000					
108.	- KAB-KEF pályázat			1 000 000					
109.	- Egészségügyi Támogató Alap Program (ETAP)			7 000 000					
110.	- Gépjármű beszerzés tanyagondnoki szolgálathoz			8 000 000					
111.	- SNI-s gyermekek fejlesztésének támogatása			5 000 000					
112.	- Ifjúsági célfeladatok								
113.	- Drogmegelőzés, prevenció			1 500 000					
114.	- Köznevelési célfeladatok								
115.	- Szakmai programok támogatása			500 000					
116.	- Működési célú támogatás			1 000 000					
117.	- Gyógypedagógus szak elvégzésének támogatása			1 000 000					
118.									
119.	5. Kulturális kiadások								
120.	- Városi nagyrendezvények			22 304 100					
121.	- Kulturális célfeladatok								
122.	- Művészeti ösztöndíj			3 600 000					
123.	- Nemzeti Összetartozás Emlékmű megvalósítása						3 600 000		
124.	- Külügyi és EU-s célfeladatok								
125.	- Testvérvárosi kapcs.elősegítő progr., rendezv., kiut.			1 500 000					
126.	- Partnervárosi kapcs. elősegítő progr., rendezv., kiut.			1 500 000					
127.	- Pályázati alap (okt.int.,nemzetk.kapcs.előseg.)			1 800 000					
128.	- Nemzetközi városhálozatok tagságából adódo felad.			581 932					
129.	- Gazd. és egyéb ter. hasznosuló nemz. kapcs. elős.			200 000					
130.	- Pályázati önerő "Aktív Európai Polgárság"			200 000					
131.	- Testvérvárosi jubileumi évfordulók			3 500 000					
132.	- Városdiplomácia, testvér és partnervárosi kapcs.								
133.	elősegítő programok rendezvények			1 000 000					
134.									
135.	6. Sport kiadások								
136.	- Nyíregyháza Spartacus FC Kft. szponzorációs díj			19 500 000					
137.	- Városi sportrendezvények			9 900 000					
138.	- Sport célfeladatok								
139.	- Szabadidősport			2 260 000					
140.	- Sportösztöndíj			1 720 000					
141.	- Olimpiai felkészülés támogatása			3 400 000					
142.	- Kiemelkedő sportrendezvények			2 050 000					
143.	- NYVDSE- Diáksport támogatás			15 250 000					
144.	- Egyéb versenysport			1 700 000					
145.									
146.	7. Városfejlesztési kiadások								
147.	(Városfejlesztési Osztály anyaga)								
148.	8. melléklet szerint			420 094 565			463 935 850		
149.									
150.	8. Egyéb önkormányzati kiadások								
151.	- Polgármesteri keret - Koronavírussal kapcs. kiad.						10 299 169		
152.	- Befizetési kötelezettség (Szolidaritási hozzájárulás)			112 678 453					
153.	- Folyószámlahitel törlesztés						3 000 000 000		
154.	- Kamatkiadás						10 000 000		
155.	- Belföldi értékpapírok kamatkiadásai						4 057 500		
156.									
157.	9. Előirányzat átcsoportosítások								
158.	1/b. melléklet szerint			203 319 718	9 019 307	1 133 623	203 319 718		
159.									
160.	II. INTÉZMÉNYI KÖLTSÉGVETÉS								
161.	1. Bérkompenzáció fedezete								
162.	(a Magyar Államkincstár anyaga alapján)								
163.	1/c. melléklet szerint						7 871 099	6 698 800	1 172 299
164.									
165.	2. Intézményi költségvetés módosítás								
166.	(intézményi egyeztetés alapján)								
167.	1/d. melléklet szerint	217 429 318	18 433 836	991 715 317	385 010 152	88 057 293			
168.									
169.	3. Saját hatáskörű előirányzatmódosítás								
170.	(intézményi szintű felmérés alapján)								
171.	1/e. melléklet szerint		317 548 955				317 548 955	98 769 192	15 549 456
172.									
173.	4. Egyéb feladatok								
174.	- Nyíregyházi Szociális Gondozási Központ								
175.	(Szociális és Köznevelési Osztály levele alapján)								
176.	2020. VII. 01-től Nyíregyháza Őz u. telephely működ.								
177.	2 technikai + 6 fő szakalk. személyi jellegű kiadása						10 604 261	9 183 792	1 420 469
178.									
179.	- Móricz Zsigmond Megyei és Városi Könyvtár								
180.	(47/2020. (III.23.) KKIB határozat alapján)								
181.	- Szabolcs-Szatmár-Bereg Megyei Szemle támog.						300 000		
182.	- erdekeltségnövelő támogatás						5 270 000		
183.									
184.	- Váci Mihály Kulturális Központ								
185.	(46/2020. (III.23.) KKIB határozat alapján)								
186.	Kelet-Magyarországi Szépkorúak Akadémiája								
187.	programsorozat megvalósítása						600 000	173 430	66 570
188.	(44/2020. (III.23.) KKIB határozat alapján)								
189.	"Zene Sóstón" című kulturális program-								
190.	sorozat támogatása						2 000 000		
191.									
192.	ÖSSZESEN	3 442 065 977	5 716 189 562	2 715 029 483	394 029 459	89 190 916	4 989 153 068	114 825 214	18 208 794
193.									
194.	Módosított előirányzat		63 293 202 681				63 293 202 681		

KIMUTATÁS

1/a. melléklet

a polgármesteri hatáskörben végrehajtott előirányzat átcsoportosításokról

	A.	B.	C.
1.	Megnevezés	Kiadás (Forintban)	
		Növekedés	Csökkenés
2.	1/2020. (II. 21.)		
3.	Nyíregyháza Megyei Jogú Város Önkormányzata		
4.	- Városfejlesztési kiadások		
5.	TAE 700743 Nyíregyháza MJV közösségi közlekedésének fejlesztése érdekében 47 db új autóbusz beszerzése és töltőállomás létesítése IKOP 3.2.0-15-2016-00013	504 260	
6.	- Általános tartalék		504 260
7.			
8.	2/2020. (II. 21.)		
9.	Nyíregyháza Megyei Jogú Város Önkormányzata		
10.	- Egyéb önkormányzati feladatok		
11.	gépjármű beszerzés - beruházás		8 000 000
12.	Nyíregyháza Megyei Jogú Város Polgármesteri Hivatala		
13.	gépjármű beszerzés - beruházás	8 000 000	
14.			
15.	3/2020. (III. 05.)		
16.	Nyíregyháza Megyei Jogú Város Önkormányzata		
17.	- Városfejlesztési kiadások		
18.	TAE 700766 "Gazdaságfejlesztést és munkaerő mobilitás ösztönzését szolgáló közlekedésfejlesztés Nyíregyháza délkeleti és délnyugati területein"	5 224 214	
19.	- Általános tartalék		5 224 214
20.			
21.	4/2020. (III. 06.)		
22.	NYÍREGYHÁZA MEGYEI JOGÚ VÁROS ÖNKORMÁNYZATA		
23.	- VAGYONI KIADÁSOK		
24.	Eszterlánc Északi Óvoda Csillagszem Tagintézmény (Kollégium utca)		
25.	Kazánházban csőtörés elhárítási munkái, a helyiség festése	450 000	
26.	Eszterlánc Északi Óvoda Nyitnikék Tagintézmény (Sóstóhegy, Jázmin utca)		
27.	Az épületet megtápláló vízvezeték cseréje	2 800 000	
28.	Tündérkert Keleti Óvoda Koszorú úti Telephely (Koszorú u. 10.)		
29.	Udvari szennyvíz gerincvezeték cseréje folyamatos dugulás és gyökérbenövés miatt	5 149 988	
30.	Tündérkert Keleti Óvoda Ligeti Tagintézmény (Liszt F. u.)		
31.	Tornaterem balesetveszélyes burkolatainak cseréje, belső festési munkák	4 500 000	
32.	Gyermekek Háza Déli Óvoda Pitypang Tagintézmény (Vécsey köz 29.)		
33.	Mérőhely szabványosítása, földelés kiépítése, elosztók cseréje, kábelezése	1 509 023	
34.	Gyermekek Háza Déli Óvoda Virág utcai Tagintézmény (Virág u.)		
35.	Udvari szennyvíz gerincvezeték részleges cseréje folyamatos dugulás és gyökérbenövés miatt (III. ü.)	2 469 440	
36.	Gyermekek Háza Déli Óvoda Kassa utcai Telephely (Kassa u.)		
37.	Udvari gyermek játszóházak beton aljzatának készítése (2 db)	150 000	
38.	Gyermekek Háza Déli Óvoda Kertvárosi Csicsergő Tagintézmény (Dugonics u. 16.)		
39.	Udvaron lévő fák gallyazása, metszése és tűzjelző berendezés átjelző antennájának cseréje	187 960	
40.	Polgármesteri Hivatal		
41.	"A" épület tetőterében klíma kültéri egységek (5db) kiemelése a hőszigetelésből	196 850	
42.	A hátsó bejáratnál lévő épületrészen homlokzati nyílás-zárók cseréje, homlokzatjavítási munkák, ereszcsatorna rendszer felújítása, bádogos munkák III. ü. + terveztetés	12 000 000	
43.	VMKK Városmajori Művelődési Ház (Városmajor utca 3.sz.)		
44.	Vizesblokkokban balesetveszélyes csempeburkolat felújítása (nagy területeken vakolattól elvált)	2 250 000	
45.	VMKK Városi Galéria (Selyem u. 12.)		
46.	Beázás miatti tetőjavítási munkák	1 200 000	
47.	Sóstói Szakszervezeti üdülő		
48.	Kerti tároló és kültéri konyha kialakítása	1 700 000	
49.	Gázhálózat szabványosítása, gáztűzhely cseréje	198 000	
50.	Ózoon Hotel (Csaló köz 2. sz.)		
51.	Homlokzati nyílászárók cseréje, szobák klimatizálása, elektromos betép. vezeték kiépítése		31 000 000
52.	Homlokzati nyílászárók cseréje	18 115 110	
53.	Az Ózoon Hotel szolgáltatás színvonalának emelése - split klímák telepítésével	12 905 340	
54.	Arany János Gimnázium és Általános Iskola Zelk Zoltán Tagintézmény (Krúdy Gyula u. 27)		
55.	Főzőkonyha: konyhai szellőzőrendszer javítási munkái és főzőtérben falikút-kézmosónál csőtörés elhárítási munkák	2 150 000	
56.	Zrínyi Ilona Gimnázium (Széchenyi u. 29-33.)		
57.	Étteremben csőtörés elhárítási munkái	1 500 000	

KIMUTATÁS

1/a. melléklet

a polgármesteri hatáskörben végrehajtott előirányzat átcsoportosításokról

	A.	B.	C.
1.	Megnevezés	Kiadás (Forintban)	
		Növekedés	Csökkenés
58.	Széchenyi István Közgazdasági, Informatikai Szakgimnáziuma és Kollégiuma (Városmajor u.)		
59.	Főzőkonyha: konyhai szellőzőrendszer javítási munkái	1 300 000	
60.	Tartalékkeret Üzemelésgátló		39 731 711
61.			
62.	5/2020. (III. 23.)		
63.	- Városfejlesztési kiadások		
64.	1.30. Parkolók kialakítása, építése		65 000 000
65.	- Nyíregyházi Városüzemeltető és Vagyonkezelő Nonprofit Kft. által ellátott feladatok		
66.	Közutak, hidak fenntartása	65 000 000	
67.			
68.	6/2020. (IV. 02.)		
69.	Nyíregyháza Megyei Jogú Város Önkormányzata		
70.	- Vagyoni kiadások		
71.	Nyíregyházi Állatpark Nonprofit Kft.	229 500 000	
72.	- Céltartalék		229 500 000
73.			
74.	7/2020. (IV. 02.)		
75.	Nyíregyháza Megyei Jogú Város Önkormányzata		
76.	- Vagyoni kiadások - Önkormányzati felújítások		
77.	Jósa András Múzeum - a Széchenyi utcára néző épületszárnyban		
78.	lévő régészeti tömörraktár kiállítóteremmé történő átalakítása	47 344 736	
79.	- Céltartalék		47 344 736
80.			
81.	9/2020. (IV. 15.)		
82.	Nyíregyháza Megyei Jogú Város Önkormányzata		
83.	Polgármesteri Hivatal		
84.	A "B" épületen lévő napelemes rendszer tűzeset utáni helyreállítási munkái	3 603 000	
85.	Nyíregyházi Gyermekjóléti Alapellátási Intézmény		
86.	Családok Átmeneti Otthona-udvari áthajtó felőli homlokzaton tűzszakasz határ kialakítása	5 000 000	
87.	- Vagyoni kiadás		
88.	Üzemelésgátló tartalékkeret		8 603 000
89.			
90.	10/2020. (V. 28.)		
91.	Nyíregyháza Megyei Jogú Város Önkormányzata		
92.	- Önkormányzati egyéb feladatok		
93.	Megyei Jogú Városok Szövetsége	2 500 000	
94.	Kárpátaljai magyarok megsegítésének támogatása		
95.	- Általános tartalék		2 500 000
96.			
97.	**ÖSSZESEN:**	**437 407 921**	**437 407 921**

Kimutatás az önkormányzat költségvetésében tervezett feladatok közötti előirányzat átcsoportosításokról

1/b. melléklet

Forintban!

	A.	B.	C.	D.	E.	F.	G.	H.	I.	J.
1.	Tervezési alapegység		Személyi juttatás	Munkaadót terh. járulékok	Dologi kiadások	Ellátottak pénzbeli juttatásai	Egyéb működési célú kiadások	Beruházások	Felújítások	Összesen
	Kód	Megnevezés								
2.	203000	KÖRNYEZETVÉDELMI CÉLFELADATOK	50 000	7 875	- 57 875					-
3.	218000	SZABOLCS VOLÁN RT.			26 055 596		- 26 055 596			-
4.	221005	SÓSTÓ RT - HUNGUEST MIATTI KONSZESSZIÓS			152 400 000			- 152 400 000		-
5.	323810	SZOCIÁLIS KIADÁSOK-SZAKÉRTŐI TEVÉKENYSÉG	700 000	110 250	- 810 250					-
6.	403040	DIÁKPOLG. IRODA PROGRAMJAI					- 800 000			- 800 000
7.	403050	DIÁKPOLG. IRODA TELEFON, INTERNET					- 100 000			- 100 000
8.	403070	IFJÚSÁGI HÁZ MŰKÖDTETÉSE					900 000			900 000
9.	405350	MOZDULI NYÍREGYHÁZA	20 736	11 340	- 32 076					-
10.	618100	VÁROSI RENDEZVÉNYEK, TÁRSADALMI ÜNNEPEK	710 816	570 831	13 718 353		- 15 000 000			-
11.	624115	MEGBÍZÁSI DÍJ	- 11 798 400	- 2 064 720						- 13 863 120
12.	630000	POLGÁRVÉDELMI KIADÁSOK			- 22 034			22 034		-
13.	700728	2021-2027. ÉVI PÁLYÁZATOK ELŐKÉSZÍTÉSE	500 000	87 500	- 19 798 790			313 690	18 897 600	-
14.	700405	NYH. ÉS TÉRS. SZENNYVÍZELVEZ.ÉS TISZT.PR	505 275	22 313	- 527 588					-
15.	700749	INTERREGUROPE-BETTER	- 2 524 800		2 524 800					-
16.	700772	SZOC.ALAPSZ.INF.BŐV,FEJL.- TOP-6.6.2-16		2 060	- 2 060					-
17.	700773	KÖZÖSEN A KIUTÉRT.- TOP-6.9.1-16		105 356	- 9 455 671	9 350 315				-
18.	700777	KÖZÖSSÉGI T. INF(CLLD)-TOP-7.1.1-16-2016	956 300		- 956 300					-
19.	700792	ÖNK.ÉP.EN.K.IV-TOP-6.5.1-16-2017-00004	160 395	13 554	- 173 949					-
20.	700796	GAZD.KÖZLEK.FEJL.TOP-6.1.5-16-2017-00002	737 568		- 54 704 712				53 967 144	-
21.	700797	GAZD.KÖZLEK.FEJL.TOP-6.1.5-16-2017-00003		18	- 18					-
22.	700799	KÁLLAY KÚRIA	962 803		- 962 803					-
23.	802000	ÁFA BEFIZETÉS			13 863 120					13 863 120
24.	804000	ÁLTALÁNOS TARTALÉK					- 3 926 964			- 3 926 964
25.	805000	BEFIZETÉSI KÖTELEZETTSÉG	0	0	46 916	0	0 3 880 048	0 0	0 0	3 926 964
26.	ÖSSZESEN:		- 9 019 307	- 1 133 623	121 104 659	9 350 315	- 41 102 512	- 152 064 276	72 864 744	-

1/c. melléklet

Kimutatás
a 2020. január 03. - 2020. június 03. között kifizetett bérkompenzáció összegéről

Forintban!

	A.	B.	C.	D.
1.	Intézmény megnevezése	Bérkompenzáció		Mindösszesen
		Személyi juttatás	Szociális hozzájárulási adó	
2.	Egészségügyi Alapellátási Igazgatóság	3 425 600	599 471	**4 025 071**
3.	Eszterlánc Északi Óvoda	18 300	3 203	**21 503**
4.	Gyermekek Háza Déli Óvoda	255 600	44 733	**300 333**
5.	Tündérkert Keleti Óvoda	40 300	7 052	**47 352**
6.	Búzaszem Nyugati Óvoda	20 100	3 518	**23 618**
7.	Nyíregyházi Cantemus Kórus	-	-	-
8.	Móricz Zs. Megyei és Városi Könyvtár	184 600	32 306	**216 906**
9.	Váci M. Kulturális Központ	-	-	-
10.	Jósa András Múzeum	-	-	-
11.	Közintézményeket Működtető Központ	500	87	**587**
12.	Nyíregyházi Szociális Gondozási Központ	464 900	81 357	**546 257**
13.	Nyíregyházi Gyermekjóléti Alapellátási Igazgatóság	1 057 400	185 049	**1 242 449**
14.	Nyíregyházi Család- és Gyermekjóléti Központ	802 400	140 423	**942 823**
15.	Nyíregyháza M.J.V. Polgármesteri Hivatala	429 100	75 100	**504 200**
16.	**Mindösszesen**	**6 698 800**	**1 172 299**	**7 871 099**

Kimutatás az intézményi költségvetések módosításáról

1/d. melléklet

Forintban!

	A.	B.	C.	D.	E.	F.	G.	H.	I.	J.	K.
		Kiadás					Bevétel				
1.	Megnevezés	Személyi juttatás (K1)	Járulék (K2)	Dologi kiadás (K3)	Beruházás (K6)	Kiadás összesen	Támogatások államháztartáson belülről		Működési bevétel (B4)	Költségvetési maradvány	Bevétel összesen
							Működési célú (B1)	Felhalmozási célú (B2)			
2.	Egészségügyi Alapellátási Igazgatóság	- 1 970 213	- 344 787	16 333 836	-	**14 018 836**	- 4 415 000			18 433 836	**14 018 836**
3.	Eszterlánc Északi Óvoda	- 37 582 856	- 9 514 383	- 7 004 305	- 2 260 000	- **56 361 544**					-
4.	Gyermekek Háza Déli Óvoda	- 32 304 166	- 8 310 776	- 5 846 305	- 155 000	- **46 616 247**					-
5.	Tündérkert Keleti Óvoda	- 33 744 530	- 8 673 217	- 5 751 160	- 965 000	- **49 133 907**					-
6.	Búzaszem Nyugati Óvoda	- 17 599 348	- 4 964 792	- 3 241 580	- 1 010 000	- **26 815 720**					-
7.	Közintézményeket Működtető Központ	- 24 320 550	- 5 173 077	- 307 809 408	- 4 000 000	- **341 303 035**			- 170 044 430		- **170 044 430**
8.	Nyíregyháza Cantemus Kórus	- 2 830 189	- 919 811	- 26 250 000	-	- **30 000 000**					-
9.	Móricz Zsigmond Megyei és Városi Könyvtár	- 23 226 752	- 5 067 248	- 3 000 000	- 15 950 000	- **47 244 000**					-
10.	Váci Mihály Kulturális Központ	- 19 313 127	- 4 211 873	- 38 000 000	- 1 000 000	- **62 525 000**			- 39 000 000		- **39 000 000**
11.	Jósa András Múzeum	- 15 449 907	- 3 739 583	- 5 000 000	-	- **24 189 490**					-
12.	Nyíregyházi Szociális Gondozási Központ	- 26 585 758	- 4 856 282	- 4 689 408	-	- **36 131 448**			- 647 833		- **647 833**
13.	Nyíregyházi Gyermekjóléti Alapellátási Igazg.	- 77 710 112	- 17 776 628	- 47 765 542	- 5 000 000	- **148 252 282**			- 3 322 055		- **3 322 055**
14.	Nyíregyházi Család- és Gyermekjóléti Központ	- 10 108 494	- 1 768 986	- 9 200 000	- 4 000 000	- **25 077 480**					-
15.	Polgármesteri Hivatal	- 62 264 150	- 12 735 850	- 6 350 000	- 30 734 000	- **112 084 000**					-
16.	**Összesen:**	**- 385 010 152**	**- 88 057 293**	**- 453 573 872**	**- 65 074 000**	**- 991 715 317**	**- 4 415 000**	**-**	**- 213 014 318**	**18 433 836**	**- 198 995 482**

Kimutatás a saját hatáskörű előirányzat-módosításokról

1/e. mellék

Forintban!

	A.	B.	C.	D.	E.	F.	G.	H.	I.	J.	K.	L.	M.
		Bevétel						Kiadás					
1.	Megnevezés	Támogatások államháztartáson belülről		Működési bevétel (B4)	Működési célú átvett pénzeszköz (B6)	Költségvetési maradvány	Bevétel összesen	Személyi juttatás (K1)	Járulék (K2)	Dologi kiadás (K3)	Beruházás (K6)	Felújítás (K7)	Kiadás összesen
		Működési célú (B1)	Felhalmozási célú (B2)										
2.	Egészségügyi Alapellátási Igazgatóság	6 000 000				-	**6 000 000**	131 544	22 849	5 547 607	298 000		**6 000 000**
3.	Eszterlánc Északi Óvoda			- 2 914 600		1 374 291	- **1 540 309**	- 606 000	- 106 050	- 955 259	127 000		- **1 540 309**
4.	Gyermekek Háza Déli Óvoda			- 2 300 620		1 350 474	- **950 146**	- 236 000	- 41 300	- 926 846	254 000		- **950 146**
5.	Tündérkert Keleti Óvoda			- 3 210 938		1 994 897	- **1 216 041**	- 66 388	- 16 588	- 1 371 445	238 380		- **1 216 041**
6.	Búzaszem Nyugati Óvoda			- 1 199 474		1 204 650	**5 176**			- 121 824	127 000		**5 176**
7.	Közintézményeket Működtető Központ					9 711 067	**9 711 067**	8 407 850	1 303 217				**9 711 067**
8.	Nyíregyháza Cantemus Kórus					1 188 303	**1 188 303**	1 028 834	159 469				**1 188 303**
9.	Móricz Zsigmond Megyei és Városi Könyvtár	1 050 000				1 317 275	**2 367 275**	282 700	48 300	5 482 171	- 3 445 896		**2 367 275**
10.	Váci Mihály Kulturális Központ		1 000 000			267 408	**1 267 408**				1 267 408		**1 267 408**
11.	Jósa András Múzeum	2 814 935		11 006 309	550 000	9 039 245	**23 410 489**	1 426 835	210 490	5 846 501	- 2 115 382	18 042 045	**23 410 489**
12.	Nyíregyházi Szociális Gondozási Központ					1 825 965	**1 825 965**				1 825 965		**1 825 965**
13.	Nyíregyházi Gyermekjóléti Alapellátási Igazg					1 435 180	**1 435 180**				1 435 180		**1 435 180**
14.	Nyíregyházi Család- és Gyermekjóléti Központ					233 075 916	**233 075 916**	88 399 817	13 969 069	129 707 030	1 000 000		**233 075 916**
15.	Polgármesteri Hivatal					40 968 672	**40 968 672**			40 968 672			**40 968 672**
16.	**Összesen:**	**9 864 935**	**1 000 000**	**1 380 677**	**550 000**	**304 753 343**	**317 548 955**	**98 769 192**	**15 549 456**	**184 176 607**	**1 011 655**	**18 042 045**	**317 548 955**

171

Forintban!

1.	A. Rovat-rend	B. Bevételek	C. 2019. évi előirányzat	D. 2019. évi mód. előirányzat	E. Teljesítés 2019.12.31	F. 2020. évi előirányzat	G. 2020. évi mód.előirányzat	H. eltérés	I. %	J. Rovat-rend	K. Kiadások	L. 2019. évi előirányzat	M. 2019. évi mód. előirányzat	N. Teljesítés 2019.12.31	O. 2020. évi előirányzat	P. 2020. évi mód.előirányzat	Q. eltérés	R. %
2.	B1	**Működési célú támogatások ÁH-n belülről**	**6 387 272 783**	**7 143 114 557**	**6 894 108 974**	**6 895 336 188**	**6 791 979 167**	**508 063 405**	**108,0**		**Működési kiadások**	**24 502 820 270**	**26 913 939 746**	**22 551 761 518**	**26 040 220 729**	**25 683 451 962**	**1 537 400 459**	**106,**
3.	B11	**- Önkormányzatok működési támogatásai**	**5 333 126 344**	**5 899 574 552**	**5 899 574 552**	**5 061 137 876**	**5 209 382 894**	**- 271 988 468**	**94,9**	K1	**- Személyi juttatások**	**7 116 050 616**	**7 408 029 515**	**7 096 418 397**	**7 473 432 865**	**7 180 108 721**	**357 382 249**	**105**
4.	B111	- Helyi önk. működésének ált. támogatása	44 438 700	93 209 899	93 209 899	584 800	8 455 899	- 43 853 900	1,3		-ebből városfejlesztési kiadás	263 029 582	270 288 919	250 753 603	174 810 201	170 957 843	- 88 239 381	66
5.	B112	- Települési önk. egyes köznevelési feladatainak támog.	2 437 768 466	2 492 884 736	2 492 884 736	2 461 267 170	2 475 288 226	- 23 493 704	101,0	K2	**Munkaadókat terhelő járulékok és szoc. hozzájárulási adó**	**1 525 033 625**	**1 541 798 299**	**1 479 815 212**	**1 451 379 285**	**1 378 065 380**	**- 73 654 340**	**95**
6.	B113	- Települési önk. szoc., gyermekjóléti és gyermekétk. feladat támog.	1 797 313 734	2 109 652 630	2 109 652 630	1 895 481 453	1 989 405 873	- 98 067 719	105,5		-ebből városfejlesztési kiadás	53 758 461	52 177 927	47 133 259	35 027 644	34 026 662	- 18 730 817	65
7.	B114	- Települési önk. kulturális feladatainak támog.	1 053 605 444	1 113 551 384	1 113 551 384	225 659 453	257 982 896	- 827 945 991	23,4	K3	**Dologi kiadások**	**11 451 050 913**	**13 222 965 579**	**10 714 457 035**	**12 802 921 365**	**12 633 202 036**	**1 351 870 452**	**111**
8.	B115	- Helyi önkormányzatok kiegészítő támogatása		54 069 000	54 069 000	478 250 000	478 250 000	478 250 000			-ebből városfejlesztési kiadás	2 759 668 274	3 144 185 594	1 779 314 857	3 459 402 034	3 164 471 424	599 733 760	121
9.	B116	- Elszámolásból származó bevételek		36 206 903	36 206 903													
10.	B16	**- Működési célú támogatások ÁH-n belülről**	**1 054 146 439**	**1 243 540 005**	**994 534 422**	**1 834 198 312**	**1 582 596 273**	**780 051 873**	**174,0**	K4	**Ellátottak pénzbeli juttatásai**	**474 770 000**	**341 837 649**	**259 419 707**	**344 900 000**	**352 750 315**	**129 870 000**	**72,**
11		- Egyéb működési célú támog. bevételei ÁH-n belül	1 054 146 439	1 243 540 005	994 534 422	1 834 198 312	1 582 596 273	780 051 873	174,0		-ebből városfejl. kiadás		18 665 470	18 665 470		9 350 315		
12.	B2	**Felhalmozási célú támogatások ÁH-n belülről**	**13 466 212 608**	**11 744 721 729**	**10 069 344 574**	**5 843 255 725**	**6 564 283 758**	**- 7 622 956 883**	**43,4**	K5	**Egyéb működési célú kiadások**	**3 935 915 116**	**4 399 308 704**	**3 001 651 167**	**3 967 587 214**	**4 139 325 510**	**31 672 098**	**100,**
13.	B21	- Felhalmozási célú önkormányzati támogatások		2 703 984 000	2 703 984 000						- ebből városfejlesztési kiadás		14 609 529	14 600 313		682 088		
14.	B25	- Egyéb felhalmozási célú támog. bevételei ÁH-n. belül	13 466 212 608	9 040 737 729	7 365 360 574	5 843 255 725	6 564 283 758	- 7 622 956 883	43,4	K502	- Elvonások és befizetések		416 667	416 667	169 549 251	60 750 846	169 549 251	
15.	B3	**Közhatalmi bevételek**	**11 982 795 496**	**13 157 171 928**	**13 157 171 928**	**13 266 195 496**	**10 526 195 496**	**1 283 400 000**	**110,7**	K506	- Egyéb működési célú támogatások ÁH-n. belülre	22 500 000	33 638 756	31 813 613	22 500 000	23 182 088		100,
16										K508	- Műk.célú visszatér.támog. Kölcs.nyújtása ÁH-n kívülre	383 000 000	291 500 000	251 500 000	252 000 000	252 000 000	131 000 000	65,
17.	B31	- Jövedelemadók	100 000	35 294	35 294			- 100 000		K512	- Egyéb működési célú támogatások ÁH-n. kívülre	2 975 908 116	2 847 109 195	2 717 890 887	3 193 068 057	3 346 052 461	217 159 941	107,
18.	B34	- Vagyoni típusú adók	2 905 000 000	2 982 038 426	2 982 038 426	3 005 000 000	2 967 000 000	100 000 000	103,4	K513	- Tartalékok	554 507 000	1 226 644 086		330 469 906	457 340 115	224 037 094	59,
19.	B35	- Termékek és szolgáltatások adói	8 997 000 000	10 076 466 231	10 076 466 231	10 078 000 000	7 460 500 000	1 081 000 000	112,0		- Általános tartalék	120 000 000	1 724 938		120 000 000	107 844 562		100,
20.	B36	- Egyéb közhatalmi bevételek	80 695 496	98 631 977	98 631 977	183 195 496	98 695 496	102 500 000	227,0		- Céltartalék	434 507 000	1 224 919 148		210 469 906	349 495 553	224 037 094	48,
21.	B4	**Működési bevételek**	**2 863 157 029**	**3 003 911 548**	**2 995 526 224**	**2 606 055 935**	**2 377 838 849**	**- 257 101 094**	**91,0**		**Felhalmozási kiadások**	**37 368 547 347**	**35 398 609 440**	**15 416 282 291**	**26 511 876 852**	**26 142 769 204**	**- 10 856 670 495**	**70,**
22.	B5	**Felhalmozási bevételek**	**1 095 223 976**	**1 493 997 412**	**1 493 058 125**	**453 168 445**	**453 168 445**	**- 642 055 531**	**41,4**	K6	**Beruházások**	**32 905 575 605**	**28 245 483 173**	**9 454 560 226**	**23 094 206 743**	**22 187 538 072**	**- 9 811 368 862**	**70,**
23.	B52	- Ingatlanok értékesítése	1 095 223 976	1 410 274 869	1 409 335 582	451 168 445	451 168 445	- 644 055 531	41,2		- ebből városfejlesztési kiadás	20 702 105 854	17 805 755 425	7 630 639 171	18 120 344 533	17 547 573 866	- 2 581 761 321	87,
24											- ebből pályázatok tartaléka	10 286 297 327	8 490 652 109		1 346 762 360	1 615 106 667	- 8 939 534 967	13,
25.	B53	- Egyéb tárgyi eszközök értékesítése		83 347 543	83 347 543	2 000 000	2 000 000	2 000 000		K7	**Felújítások**	**4 428 471 742**	**7 079 621 954**	**5 899 772 890**	**2 981 209 596**	**2 951 162 479**	**- 1 447 262 146**	**67,**
26.	B54	- Részesedések értékesítése		375 000	375 000						- ebből városfejlesztési kiadás	3 489 791 829	6 077 823 603	5 037 075 697	2 349 145 528	2 526 129 361	- 1 140 646 301	67,
27.	B6	**Működési célú átvett pénzeszközök ÁH-n kívülről**	**439 929 191**	**201 010 120**	**212 669 569**	**290 611 975**	**287 423 949**	**- 149 317 216**	**66,1**	K8	**Egyéb felhalmozási célú kiadások**	**14 500 000**	**73 504 313**	**61 949 175**	**436 460 513**	**1 004 068 653**	**401 960 513**	**1 267**
28.	B64	- Műk. célú támog., kölcsönök visszatér. ÁH-n kívülről	383 000 000	140 000 000	140 000 000	243 000 000	243 000 000	- 140 000 000	63,4		- ebből városfejlesztési kiadás		33 817 003	33 817 003	387 960 513	958 068 653	387 960 513	
29.	B65	- Egyéb működési célú átvett pénzeszk. ÁH-n kívülről	56 929 191	61 010 120	72 669 569	47 611 975	44 423 949	- 9 317 216	83,6	K84	- Egyéb felhalmozási célú támogatások ÁH-n belülre		20 345 375	20 345 375		570 108 140		
30.	B7	**Felhalmozási célú átvett pénzeszközök (kívülről)**	**47 600 000**	**53 029 317**	**64 119 342**	**1 715 950 000**	**1 720 450 000**	**1 668 350 000**	**3 604,9**	K86	- Felhal.célú visszatér.támog. kölcs.nyújtása ÁH-n kívülre	11 500 000	11 500 000	5 500 000	11 500 000	9 000 000		100,
31											- Dolgozók lakástámog. kiadásai	9 000 000	9 000 000	5 500 000	9 000 000	9 000 000		100,
32	B74	- Felh. célú támog., kölcsönök visszatér. ÁH-n kívülről	11 600 000	11 600 000	8 194 525	10 000 000	10 000 000	- 1 600 000	86,2		- Lakáscélú helyi támogatás	2 500 000	2 500 000		2 500 000			100,
33.	B75	- Egyéb felh célú átvett pénzeszk. ÁH-n kívülről	36 000 000	41 429 317	55 924 817	1 705 950 000	1 710 450 000	1 669 950 000	4 738,8	K89	- Egyéb felhalmozási célú támogatások állmh. kívülre	23 000 000	41 658 938	36 103 800	424 960 513	424 960 513	401 960 513	1 847,
34.	B1-7	**Költségvetési bevételek összesen**	**36 282 191 083**	**36 796 956 611**	**34 885 998 736**	**31 070 573 764**	**28 721 339 664**	**- 5 211 617 319**	**85,6**	K1-8	**Költségvetési kiadások összesen**	**61 871 367 617**	**62 312 549 186**	**37 968 043 809**	**52 552 097 581**	**51 826 221 166**	**- 9 319 270 036**	**84,**
35.	B8	**Finanszírozási bevételek**	**36 965 446 646**	**37 391 862 687**	**28 864 582 632**	**29 948 505 332**	**34 571 863 017**	**- 7 016 941 314**	**81,0**	K9	**Finanszírozási kiadások**	**11 376 270 112**	**11 876 270 112**	**11 848 990 057**	**8 466 981 515**	**11 466 981 515**	**- 2 909 288 597**	**74,**
36.	B811	- Hitel-, kölcsönfelvétel államháztartáson kívülről	**1 000 000 000**	**2 000 000 000**	**1 972 719 945**	**3 000 000 000**	**6 955 000 000**	**2 000 000 000**	**300,0**	K911	- Hitel-, kölcsöntörlesztés államháztartáson kívülre	**1 217 000 000**	**2 217 000 000**	**2 189 719 945**	**3 283 666 000**	**6 283 666 000**	**2 066 666 000**	**269,**
37.	B811	- Hosszú lejáratú hitelek, kölcsönök felvétele						-		K9111	- Hosszú lejáratú hitelek, kölcsönök törlesztése	217 000 000	217 000 000	217 000 000	283 666 000	283 666 000	66 666 000	130,
38.	B813	- Rövid lejáratú hitelek, kölcsönök felvétele	1 000 000 000	2 000 000 000	1 972 719 945	3 000 000 000	6 955 000 000	2 000 000 000	300,0	K9112	- Rövid lejáratú hitelek, kölcsönök törlesztése	1 000 000 000	2 000 000 000	1 972 719 945	3 000 000 000	6 000 000 000	2 000 000 000	300,
39.	B812	- Belföldi értékpapírok bevétele	10 000 000 000	12 000 000 000	3 500 000 000	13 500 000 000	13 500 000 000	- 3 500 000 000	135,0	K9121	- Belföldi értékpapírok kiadásai	10 000 000 000	9 500 000 000	9 500 000 000	5 000 000 000	5 000 000 000	- 5 000 000 000	50,
40.	B813	- Maradvány igénybevétele	25 806 176 534	23 208 547 172	23 208 547 172	13 265 189 817	13 933 547 502	- 12 540 986 717	51,4	K913	- Államháztartáson belüli megelőlegezések folyósítása	159 270 112	159 270 112	159 270 112	183 315 515	183 315 515	24 045 403	115,
41.	B814	- Államháztartáson belüli megelőlegezések	159 270 112	183 315 515	183 315 515	183 315 515	183 315 515	24 045 403	115,1									
42		- Egyéb finanszírozási bevételek (kiegyenlítő, függő)			269 628 579			-			- Egyéb finanszírozási kiadások (kiegyenlítő, függő)			375 180 267			-	
43.	B1-8	**Bevételek mindösszesen**	**73 247 637 729**	**74 188 819 298**	**64 020 209 947**	**61 019 079 096**	**63 293 202 681**	**- 12 228 558 633**	**83,3**	K1-9	**Kiadások mindösszesen**	**73 247 637 729**	**74 188 819 298**	**49 441 853 599**	**61 019 079 096**	**63 293 202 681**	**- 12 228 558 633**	**83,**
44		**Pénzforgalom nélküli bevétel**			- 23 208 547 172												-	
45.		Nyitó pénzkészlet			22 783 610 822						Záró pénzkészlet			14 153 419 998			-	
46.		**Mindösszesen**	**73 247 637 729**	**74 188 819 298**	**63 595 273 597**	**61 019 079 096**	**63 293 202 681**	**- 12 228 558 633**	**83,3**		**Mindösszesen**	**73 247 637 729**	**74 188 819 298**	**63 595 273 597**	**61 019 079 096**	**63 293 202 681**	**- 12 228 558 633**	**83,**

Nyíregyháza Megyei Jogú Város Önkormányzata 2020. évi költségvetésében tervezett állami támogatása

3. melléklet

forintban!

	A.	B.	C.	D.	E.	F.	G.
1.	Megnevezés	Mennyiségi egység	2020. évben			Módosítás	Módosított támogatás összege
			Mutató	Fajlagos összeg	Támogatás összege		
2.	I. A HELYI ÖNKORMÁNYZATOK MŰKÖDÉSÉNEK ÁLTALÁNOS TÁMOGATÁSA				2 070 221 531		2 070 221 531
3.	- I.1.a) Önkormányzati hivatal működésének támogatása	fő	217,69	4 580 000	998 027 800	189 145 700	1 187 173 500
4.	- I.1.b) Település-üzemeltetéshez kapcsolódó feladatellátás támogatása összesen				649 552 000	-	649 552 000
5.	- I.1.ba) A zöldterület-gazdálkodással kapcsolatos feladatok ellátásának támogatása	ha		25 200	120 173 760		120 173 760
6.	- I.1.bb) Közvilágítás fenntartásának támogatása	km		415 000	342 997 500		342 997 500
7.	- I.1.bc) Köztemető fenntartással kapcsolatos feladatok támogatása	m^2		70	29 941 240		29 941 240
8.	- I.1.bd) Közutak fenntartásának támogatása	km		470 000	156 439 500		156 439 500
9.	- I.1.c) Egyéb önkormányzati feladatok támogatása	fő	119 767	2 700	323 370 900		323 370 900
10.	- I.1.d) Lakott külterülettel kapcsolatos feladatok támogatása	fő	10 474	2 550	26 708 700		26 708 700
11.	- I.1.e) Üdülőhelyi feladatok támogatása	Ft	71 977 331	1,00	71 977 331		71 977 331
12.	- I.1.f) Beszámítás összege				2 354 247 594		2 354 247 594
13.	- I.2. Nem közművel összegyűjtött háztartási szennyvíz ártalmatlanítása	m3	5 848	100	584 800		584 800
14.	I. A HELYI ÖNKORMÁNYZATOK MŰKÖDÉSÉNEK ÁLTALÁNOS TÁMOGATÁSA - BESZÁMÍTÁS UTÁN				584 800		584 800
15.	- I.1.a) Önkormányzati hivatal működésének támogatása - beszámítás után	fő	217,69	5 450 000			-
16.	- I.1.b) Település-üzemeltetéshez kapcsolódó feladatellátás támogatása összesen - beszámítás után				-		-
17.	- I.1.ba) A zöldterület-gazdálkodással kapcsolatos feladatok ellátásának támogatása - beszámítás után	ha		25 200	-		-
18.	- I.1.bb) Közvilágítás fenntartásának támogatása - beszámítás után	km		415 000	-		-
19.	- I.1.bc) Köztemető fenntartással kapcsolatos feladatok támogatása - beszámítás után	m^2		70	-		-
20.	- I.1.bd) Közutak fenntartásának támogatása - beszámítás után	km		470 000	-		-
21.	- I.1.c) Egyéb önkormányzati feladatok támogatása - beszámítás után	fő	119 767	2 700			-
22.	- I.1.d) Lakott külterülettel kapcsolatos feladatok támogatása - beszámítás után	fő	10 474	2 550			-
23.	- I.1.e) Üdülőhelyi feladatok támogatása - beszámítás után	Ft	71 977 331	1,00			-
24.	- I.2. Nem közművel összegyűjtött háztartási szennyvíz ártalmatlanítása	m3	5 848	100	584 800		584 800
25.	II. A TELEPÜLÉSI ÖNKORMÁNYZATOK EGYES KÖZNEVELÉSI FELADATAINAK TÁMOGATÁSA				2 461 262 170	14 026 056	2 475 288 226
26.	- II.1. Óvodapedagógusok, és az óvodapedagógusok nevelő munkáját közvetlenül segítők bértámogatása						-
27.	- 2020. évben 8 hónapra						-
28.	- II.1. (1) óvodapedagógusok bértámogatása	fő	341,3	2 914 333	994 661 967	2 622 900	997 284 867
29.	- II.1. (2)óvodapedagógusok nevelő munkáját közvetlenül segítők bértámogatása	fő	218,0	1 600 000	348 800 000		348 800 000
30.	- II.1. (3) pedag. szakképz.rendelkező óvodapedag. nevelő munkáját közvetlenül segítők bértám.	fő	9,0	2 914 333	26 229 000		26 229 000
31.	- 2020. évben 4 hónapra						-
32.	- II.1. (1) óvodapedagógusok bértámogatása	fő	328,7	1 457 167	478 970 683		478 970 683
33.	- II.1. (2) óvodapedagógusok nevelő munkáját közvetlenül segítők bértámogatása	fő	218,0	800 000	174 400 000		174 400 000
34.	- II.1. (3) pedag. szakképz.rendelkező óvodapedag. nevelő munkáját közvetlenül segítők bértám.	fő	9,0	1 457 167	13 114 500		13 114 500
35.	- II.2. Óvodaműködtetési támogatás						-
36.	- 2020. évben 8 hónapra	fő	3 941,0	64 933	255 900 102	331 160	256 231 262
37	- 2020. évben 4 hónapra	fő	3 798,0	32 467	123 307 318		123 307 318
38.	- II.4. Kiegészítő támogatás a pedagógusok és a pedagógus szakképzettséggel rendelkező						-
39.	segítők minősítéséből adódó többletkiadásokhoz						-
40.	- Alapfokozatú végzettségű pedagógusok						-
41.	- Pedagógus II. kategóriába sorolt óvodapedag. kieg. tám. akik 2019. jan. 01-ig szerezték meg	fő	85	396 700	33 719 500	- 396 700	33 322 800
42.	- Pedagógus II. kateg. sorolt óvodapedag. kieg. tám. akik 2020. jan. 01-i átsor. szerezték meg	fő	6	363 642		2 181 852	2 181 852
43.	- Mesterpedagógus kateg. sorolt óvodapedag. kieg. tám. akik 2019. jan. 01-ig szerezték meg	fő	7	1 447 300	10 131 100		10 131 100

forintban!

	A.	B.	C.	D.	E.	F.	G.
1.	Megnevezés	Mennyiségi egység	2020. évben			Módosítás	Módosított támogatás összege
			Mutató	Fajlagos összeg	Támogatás összege		
44.	- Mesterpedagógus kateg. sorolt óvodapedag. kieg. tám. akik 2020. jan. 01-i átsor.szerezték meg	fő	7	1 326 692		9 286 844	9 286 844
45.	- Mesterfokozatú végzettségű óvodapedagógusok						-
46.	- Pedagógus II. kategóriába sorolt óvodapedag. kieg. tám. akik 2019. jan. 01-ig szerezték meg	fő	1	434 300	434 300		434 300
47.	- Mesterpedagógus kateg. sorolt óvodapedag. kieg. tám. akik 2019. jan. 01-ig szerezték meg	fő	1	1 593 700	1 593 700		1 593 700
48.	**III. A TELEPÜLÉSI ÖNKORMÁNYZATOK SZOCIÁLIS, GYERMEKJÓLÉTI ÉS GYERMEKÉTKEZTETÉSI FELADATAINAK TÁMOGATÁSA**				**1 895 381 453**	- **52 780 000**	**1 842 601 453**
49.	- III.2. Egyes szociális és gyermekjóléti feladatok támogatása						-
50.	a. Család- és gyermekjóléti szolgálat	számított lsz.	16,19	3 780 000	61 200 000	6 840 000	68 040 000
51.	b. Család- és gyermekjóléti központ	számított lsz.	23,2	3 300 000	76 560 000		76 560 000
52.	c. Szociális étkeztetés	fő	99	65 360	6 470 640		6 470 640
53.	da. Szociális segítés -házi segítségnyújtás	fő	1	25 000	25 000		25 000
54.	db. Személyi gondozás- házi segítségnyújtás	fő	457	330 000	150 810 000		150 810 000
55.	f. Időskorúak nappali intézményi ellátása	fő	174	190 000	33 060 000		33 060 000
56.	g. Fogyatékos személyek nappali intézményi ellátása	fő	3	689 000	2 067 000		2 067 000
57.	g. (3) Foglalk.tám.részesülő fogyat.nappali intézményben ellátottak száma	fő	18	413 400	7 441 200		7 441 200
58.	h. Pszichiátriai betegek nappali intézményi ellátása	fő	13	359 000	4 667 000		4 667 000
59.	l. Támogató szolgáltatás						-
60.	- alaptámogatás	működési hó	12	3 000 000	3 000 000		3 000 000
61.	- teljesítménytámogatás	felad.egység	7 324	2 500	18 310 000		18 310 000
62.	m. Közösségi alapellátás						-
63.	- Pszichiátriai betegek részére nyújtott						-
64.	- alaptámogatás	működési hó	12	2 000 000	2 000 000		2 000 000
65.	- teljesítménytámogatás	felad.egység	76	196 000	14 896 000		14 896 000
66.	n. Óvodai és iskolai szociális segítő tevékenység támogatása				114 682 625		114 682 625
67.	**-III.3. Bölcsőde, mini bölcsőde támogatása**						-
68.	- 3.ab (1) A finanszírozás szempontjából elismert dolgozók bértámogatása - felsőfokú végzettségű						-
69.	kisgyermeknevelők, szaktanácsadók	fő	37	4 419 000	163 503 000		163 503 000
70.	- 3.ac (2) A finanszírozás szempontjából elismert dolgozók bértámogatása - bölcsődei dajkák,						-
71.	középfokú végzettségű kisgyermeknevelők, szaktanácsadók	fő	103,1	2 993 000	308 578 300		308 578 300
72.	- 3.b Bölcsődei üzemeltetési támogatás				71 563 000		71 563 000
73.	- III.4.ac. A számított intézményvezetői és a segítői munkatárs létszámhoz kapcs. bértámogatás	fő	27	3 858 040	104 167 080		104 167 080
74.	b. Intézmény üzemeltetési támogatás				38 848 000		38 848 000
75.	**-III.5. Gyermekétkeztetés támogatása**						-
76.	- III.5.aa) A finanszírozás szempontjából elismert dolgozók bértámogatása	fő	178,15	2 200 000	391 930 000	- 59 620 000	332 310 000
77.	- III.5.ab) Gyermekétkeztetés üzemeltetési támogatása				310 316 608		310 316 608
78.	- III.5.b) Rászoruló gyermekek szünidei étkeztetésének támogatása	fő	285	39 600	11 286 000		11 286 000
80.	**IV. A TELEPÜLÉSI ÖNKORMÁNYZATOK KULTURÁLIS FELADATAINAK TÁMOGATÁSA**				**225 659 453**		225 659 453
81.	- IV.1.b. Megyeszékhely megyei jogú városok közművelődési támogatása	fő	119 767	459	54 973 053		54 973 053
82.	- IV.1.e. Megyei hatókörű városi könyvtár kistelepülési könyvtári és közműv. célú kiegészítő támogatása összesen				*170 686 400*		170 686 400
83.	- 1.000 fő lakosságszámú vagy az alatti település	település	87	668 300	58 142 100		58 142 100
84.	- 1.001 - 1.500 fő lakosságszám közötti település	település	39	1 060 760	41 369 640		41 369 640
85.	- 1.501 - 5.500 fő lakosságszám közötti település	település	71	1 002 460	71 174 660		71 174 660
86.	**TÁMOGATÁS MINDÖSSZESEN:**		-	-	**4 582 887 876**	- **38 753 944**	**4 544 133 932**

Nyíregyháza Megyei Jogú Város Önkormányzata 2020. évi költségvetésében tervezett állami támogatása

3. melléklet

forintban!

	A.	B.	C.	D.	E.	F.	G.
1.	Megnevezés	Mennyiségi egység	2020. évben			Módosítás	Módosított támogatás összege
			Mutató	Fajlagos összeg	Támogatás összege		
87.	V. SZOLIDARITÁSI HOZZÁJÁRULÁS befizetési kötelezettség				169 549 251	- 112 678 453	56 870 798
88.	A HELYI ÖNKORMÁNYZATOK KIEGÉSZÍTŐ TÁMOGATÁSAI						
89.	I. Működési célú támogatások						
90.	-11. A költségvetési szerveknél foglalk. 2019. évi áthúzódó és 2020.évi kompenzációja					7 871 099	7 871 099
91.	-12. Szociális ágazati összevont pótlék és egészségügyi kiegészítő pótlék					146 804 420	146 804 420
92.	-13. Települési önkormányzatok kulturális feladatainak kiegészítő támogatása						
93.	- a. Megyei hatókörű városi múzeumok feladatainak támogatása						
94.	- Jósa András Múzeum				143 960 000		143 960 000
95.	-b. Megyei hatókörű városi könyvtárak feladatainak támogatása						-
96.	- Móricz Zsigmond Megyei és Városi Könyvtár				201 000 000		201 000 000
97.	-d. Települési önkormányzatok könyvtári célú érdekeltségnövelő támogatása					5 270 000	5 270 000
98.	-e. Színházművészeti szervezetek támogatása *						-
99.	- Móricz Zsigmond Színház						-
100.	- művészeti támogatás						-
101.	- létesítmény-gazdálkodási célú működési támogatás						-
102.	-g. Zenemüvészeti szervezetek támogatása - Nyíregyházi Cantemus Kórus				133 290 000		133 290 000
103.	-14. Kulturális illetménypótlék					27 053 443	27 053 443
104.	TÁMOGATÁS MINDÖSSZESEN:		-	-	5 061 137 876	148 245 018	5 209 382 894

*A támogatás év közben kerül megállapításra, az előző évi támogatási összeggel terveztük az átvett pénzeszközök között.

Forintban!

	A.	B.	C.	D.	E.	F.	G.	H.	I.	J.
1.	Rovat-rend	BEVÉTELI FORRÁS MEGNEVEZÉSE	2019. évi eredeti előirányzat	2019. évi mód. előirányzat	2019.12.31. teljesítés	2020. évi előirányzat	Módosítás	2020. évi mód. előirányzat	Eltérés	%
2.	B1	**Önkormányzatok működési támogatásai**								
3.	B111	Helyi önkormányzatok működésének általános támogatása	44 438 700	93 209 899	93 209 899	384 800	7 871 099	8 455 899	- 48 853 900	100,0
4.	B112	Települési önk. egyes köznevelési feladatainak támogatása	2 437 768 466	2 492 884 736	2 492 884 736	2 461 262 170	14 026 056	2 475 288 226	- 23 493 704	100,0
5.	B113	Települési önk. szociális, gyermekjóléti és gyermekétkeztetési feladatainak támogatása	1 797 313 734	2 109 652 630	2 109 652 630	1 895 381 453	94 024 420	1 989 405 873	- 98 067 719	100,0
6.	B114	Települési önkormányzatok kulturális feladatainak támogatása	1 053 605 444	1 113 551 384	1 113 551 384	225 659 453	32 323 443	257 982 896	- 827 945 991	100,0
7.	B115	Helyi önkormányzatok kiegészítő támogatása		54 069 000	54 069 000	478 250 000		478 250 000	- 478 250 000	100,0
8.	B116	Elszámolásból származó bevételek		36 206 903	36 206 903			-	-	100,0
9.		Összesen:	5 333 126 344	5 899 574 552	5 899 574 552	5 061 137 876	148 245 018	5 209 382 894	- 271 988 468	100,0
10.	B16	**Működési célú támogatások államháztartáson belülről**								
11.		Egyéb működési célú támogatások bevételei államh. belül								
12.		- Működési célú szociális átvett pénzeszköz	30 020 000	20 000				-	- 30 020 000	
13.		- Működési célú átvett pénzeszköz	294 558 791	12 153 980	11 537 417	641 791 406	- 275 751 974	366 039 432	347 232 615	94,9
14.		- KAB-KEF, Ifjúság határok nélkül pályázat	2 800 000	2 800 000	3 200 000	2 800 000	1 300 000	1 500 000	-	114,3
15.		- Egyéb támogatások (Hiszek Benned Sport Program II.-III ütem, Környezetvédelem)	3 000 000	22 739 960	21 840 947	3 000 000		3 000 000	-	96,0
16.		- Fejlesztési feladatra átvett műk. célú pénzeszköz	145 926 028	378 742 656	132 138 018	500 689 302	20 000 000	520 689 302	354 763 274	34,9
17.		Összesen:	476 304 819	416 456 596	168 716 382	1 148 280 708	- 257 051 974	891 228 734	671 975 889	40,5
18.	B2	**Felhalmozási célú támogatások államháztartáson belülről**								
19.	B21	Felhalmozási célú önkormányzati támogatások		2 703 984 000	2 703 984 000					100,0
20.	B25	Egyéb felhalm. célú támogatások bevételei államh. belül								
21.		- Sosto Gyógyfürdők fejlesztésre kibocsátott kötvény törlesztés	1 677 950 000	-	-				- 1 677 950 000	
22.		- Fejlesztési feladatokhoz átvett pénzeszközök	11 788 262 608	9 027 372 302	7 351 995 147	5 843 255 725	720 028 033	6 563 283 758	- 5 945 006 883	81,4
23.		Összesen:	13 466 212 608	11 731 356 302	10 055 979 147	5 843 255 725	720 028 033	6 563 283 758	- 7 622 956 883	85,7
24.	B3	**Közhatalmi bevételek**								
25.	B31	Jövedelemadók								
26.		- Termőföld bérbeadásából szárm.jöv.adója	100 000	35 294	35 294				- 100 000	100,0
27.	B34	Vagyoni típusú adók								
28.		- Építményadó	2 905 000 000	2 982 038 426	2 982 038 426	3 005 000 000	- 38 000 000	2 967 000 000	100 000 000	100,0
29.	B35	Termékek és szolgáltatások adói								
30.		- Iparűzési adó	8 500 000 000	9 558 547 510	9 558 547 510	9 630 000 000	- 2 169 500 000	7 460 500 000	- 1 130 000 000	100,0
31.		- Gépjárműadó	415 000 000	438 084 321	438 084 321	448 000 000	448 000 000		- 33 000 000	100,0
32.		Egyéb áruhasználati és szolgáltatási adók								
33.		- Idegenforgalmi adó	82 000 000	79 834 400	79 834 400	90 000 000	- 74 500 000	15 500 000	- 8 000 000	100,0
34.	B36	Egyéb közhatalmi bevételek								
35.		- Talajterhelési díj	16 000 000	12 464 507	12 464 507	17 000 000		17 000 000	- 1 000 000	100,0
36.		- Adópótlékok, adóbírságok	50 000 000	60 321 388	60 321 388	60 000 000	10 000 000	50 000 000	- 10 000 000	100,0
37.		- Egyéb bírság	2 934 405	960 653	960 653	2 934 405		2 934 405	-	100,0
38.		- Szabálysértési és helyszíni bírság	4 261 091	15 285 601	15 285 601	4 261 091		4 261 091	-	100,0
39.		Összesen:	11 975 295 496	13 147 572 100	13 147 572 100	13 257 195 496	- 2 740 000 000	10 517 195 496	- 1 281 900 000	100,0
40.	B4	**Működési bevételek**								
41.	B402	Szolgáltatások ellenértéke								
42.		- Nem lak.c.szolg.helyis.berl.díj	160 000 000	160 000 000	187 946 483	165 000 000	- 35 000 000	130 000 000	- 5 000 000	117,5
43.		- Lakber + üzemeltetés	281 029 979	281 029 979	309 038 378	285 150 000		285 150 000	- 4 120 021	110,0
44.		- Egyéb önkormányzati vagyon bérbeadása	110 866 138	111 779 418	126 114 530	97 000 000		97 000 000	- 13 866 138	112,8
45.		- Egyéb szolgáltatások ellenértéke				24 200 000		24 200 000	24 200 000	
46.	B403	Közvetített szolgáltatások ellenértéke	20 315 705	41 315 705	64 049 833	23 100 000	- 50 000 000	73 100 000	- 2 784 295	155,0
47.	B404	Tulajdonosi bevétel	176 200 000	245 914 567	158 838 183	252 400 000	- 38 100 000	214 300 000	- 76 200 000	64,6
48.	B406	Kiszámlázott általános forgalmi adó	112 590 000	459 137 377	459 137 377	91 152 000	300 000	91 452 000	- 21 438 000	100,0
49.	B407	Általános forgalmi adó visszatérítése	738 709 417	302 197 779	288 080 025	263 976 590	959 055	264 935 645	- 474 732 827	95,3
50.	B408	Kamatbevételek	110 000 000	120 591 000	109 997 918	165 000 000	4 057 500	169 057 500	- 55 000 000	91,2
51.	B409	Egyéb pénzügyi műveletek			151 796					
52.	B411	Egyéb működési bevétel	2 500 000	2 500 000	29 872 809	2 500 000	1 200 000	3 700 000		1194,9
53.		Összesen:	1 712 211 239	1 724 465 825	1 733 227 332	1 369 478 590	- 16 583 445	1 352 895 145	- 342 732 649	100,5
54.	B5	**Felhalmozási bevételek**								
55.	B52	Ingatlanok értékesítése								
56.		- Egyéb ingatlan értékesítés	1 040 223 976	1 394 274 869	1 394 274 869	386 168 445		386 168 445	- 654 055 531	100,00
57.		- Telekértékesítés	50 000 000	11 000 000	10 196 063	60 000 000		60 000 000	- 10 000 000	92,69
58.		- Lakásvételár hátralék	5 000 000	5 000 000	4 864 650	5 000 000		5 000 000	-	97,3
59.	B53	Egyéb tárgyi eszköz értékesítés		82 780 890	82 780 890	2 000 000		2 000 000	2 000 000	100,0
60.	B55	Részesedések megszüntetéséhez kapcsolódó bevételek		375 000	375 000			-	-	100,0
61.		Összesen:	1 095 223 976	1 493 430 759	1 492 491 472	453 168 445	-	453 168 445	- 642 055 531	99,9
62.	B6	**Működési célú átvett pénzeszközök államháztartáson kívülről**								
63.	B64	Működési célú visszatérítendő támogatások, kölcsönök visszatérülése								
64.		- Tagi kölcsön	383 000 000	140 000 000	140 000 000	243 000 000		243 000 000	- 140 000 000	100,0
65.	B65	Egyéb működési célú átvett pénzeszközök								
66.		- Egyéb működési célú átvett pénzeszközök				1 831 442		1 831 442		
67.		- Fejlesztési feladatokhoz átvett pénzeszközök	53 929 191	58 238 172	69 897 621	42 780 533	- 3 738 026	39 042 507	- 11 148 658	120,0
68.		Összesen:	436 929 191	198 238 172	209 897 621	287 611 975	- 3 738 026	283 873 949	- 151 148 658	105,9
69.	B7	**Felhalmozási célú átvett pénzeszközök államháztartáson kívülről**								
70.	B74	Felhalmozási célú visszatérítendő támogatások, kölcsönök visszatérülése								
71.		- Lakásvásárlási, építési kölcsön	5 000 000	5 000 000	2 319 892	5 000 000		5 000 000		46,4
72.		- Egyéb kölcsönök	5 000 000	5 000 000	3 505 745	5 000 000		5 000 000		70,1
73.	B75	Egyéb felhalmozási célú átvett pénzeszközök								
74.		- Sóstógyógyfürdő pénzeszköz visszafizetése				1 677 950 000		1 677 950 000		
75.		- LTP befizetés vízikőzmű hitel	8 000 000	8 000 000	6 611 919	8 000 000		8 000 000		82,6
76.		- Fejlesztési feladatokhoz átvett pénzeszközök	28 000 000	33 429 317	49 312 898	20 000 000	4 500 000	24 500 000	- 8 000 000	147,5
77.		Összesen:	46 000 000	51 429 317	61 750 454	1 715 950 000	4 500 000	1 720 450 000	- 8 000 000	120,1
78.	B8	**Finanszírozási bevételek**								
79.	B811	Hitel-, kölcsönfelvétel államháztartáson kívülről								
80.		- Rövid lejáratú hitel	1 000 000 000	2 000 000 000	1 972 719 945	3 000 000 000	3 955 000 000	6 955 000 000	2 000 000 000	98,6
81.	B812	Belföldi értékpapírok bevételei	10 000 000 000	12 000 000 000	3 500 000 000	13 500 000 000		13 500 000 000	3 500 000 000	29,2
82.	B813	Maradvány igénybevétele								
83.		- Előző év költségvetési maradványának igénybevétele	3 919 146 319	803 888 831	803 888 831	485 932 155	345 170 506	831 102 661	- 3 433 214 164	100,0
84.		- Előző év költségvetési maradványának igénybevétele pály.	21 431 670 530	21 431 670 530	21 431 670 530	12 422 138 300		12 422 138 300	- 9 009 532 230	100,0
85.	B814	Államháztartáson belüli megelőlegezés	159 270 112	183 315 515	183 315 515	183 315 515		183 315 515	24 045 403	100,0
86.		Kiegyenlítő, függő átfutó bevételek			252 665 863			-		
87.	B1-9	**Bevételek mindösszesen**	71 051 390 634	71 081 398 499	60 913 469 744	58 727 464 785	2 155 570 112	60 883 034 897	- 14 003 707 291	85,7

Nyíregyháza Megyei Jogú Város Önkormányzata 2020. évi költségvetésében tervezett kiadások feladatonként

Forintban!

	A.	B.	C.	D.	E.	F.	G.	H.	I.	J.	K.	L.	M.	N.
1.	**Megnevezés**	**Személyi juttatások**	**Munkaadókat terhelő járulékok és szociális hozzájárulási adó**	**Ellátottak pénzbeli juttatásai**	**Dologi kiadás**	**Egyéb működési célú kiadás**	**Működési kiadás össz.**	**Felújítás**	**Beruházás**	**Egyéb felhalmozási célú kiadás**	**Felhalmozási kiadás össz.**	**2020. évi kiadás összesen**	**2019. évi eredeti előirányzat**	**Eltérés**
2.	Kisegítő mezőgazdasági szolgáltatás				37 500 000		37 500 000				-	37 500 000	34 445 000	3 055 000
3.	Állategészségügyi feladatok				163 000 000		163 000 000				-	163 000 000	133 030 000	29 970 000
4.	Egyéb városüzemeltetési feladatok				241 890 000		241 890 000		30 000 000		30 000 000	271 890 000	196 210 000	75 680 000
5.	Egyéb városüzemeltetési feladatok módosítás						-		30 000 000		30 000 000	30 000 000		
6.	***Egyéb városüzemeltetési feladatok mód. előir.***				***241 890 000***		***241 890 000***		-		-	***241 890 000***		
7.	Zöldfelület fenntartás				768 350 000		768 350 000	92 000 000	14 000 000		46 000 000	814 350 000	697 881 000	116 469 000
8.	Zöldfelület fenntartás módosítás				90 000 000		90 000 000	92 000 000	14 000 000		46 000 000	44 000 000		
9.	***Zöldfelület fenntartásmód. előir.***				***858 350 000***		***858 350 000***	-	-		-	***858 350 000***		
10.	Csapadék és belvízelvezetés				220 000 000		220 000 000				-	220 000 000	205 000 000	15 000 000
11.	Település vízellátás				12 784 000		12 784 000				-	12 784 000	12 600 000	184 000
12.	Közvilágítás				413 500 000		413 500 000		51 000 000		51 000 000	464 500 000	431 500 000	33 000 000
13.	Közvilágítás módosítás						-		51 000 000		51 000 000	51 000 000		
14.	***Közvilágítás mód. előir.***				***413 500 000***		***413 500 000***		-		-	***413 500 000***		
15.	Közutak, hidak fenntartása				1 045 000 000		1 045 000 000	200 000 000	700 000 000		900 000 000	1 945 000 000	2 322 000 000	377 000 000
16.	Közutak, hidak fenntartása módosítás				13 581 826		13 581 826	200 000 000	105 000 000		305 000 000	291 418 174		
17.	***Közutak, hidak fenntartása mód. előir.***				***1 058 581 826***		***1 058 581 826***	-	***595 000 000***		***595 000 000***	***1 653 581 826***		
18.	Lakóingatlan (karbantart.,üzemelt.)				380 000 000		380 000 000				-	380 000 000	330 000 000	50 000 000
19.	Vagyonkezelésbe adott ingatlanok kezelése (NLC átalány)				70 000 000		70 000 000				-	70 000 000	60 000 000	10 000 000
20.	Intézményi világítás , tűzvédelmi feladatok				136 500 000		136 500 000				-	136 500 000	124 500 000	12 000 000
21.	Tanműhelyek				12 700 000		12 700 000				-	12 700 000	12 700 000	-
22.	Sport létesítmények üzemeltetése				150 000 000		150 000 000				-	150 000 000	150 000 000	-
23.	Közfoglalkoztatás					195 000 000	195 000 000				-	195 000 000	170 000 000	25 000 000
24.	Szigligeti gyermeküdülő üzemeltetése				40 000 000		40 000 000				-	40 000 000	37 000 000	3 000 000
25.	Városüzemeltetési feladatokhoz szükséges gépbeszerzések						-		150 000 000		150 000 000	150 000 000	150 000 000	-
26.	Városüzemeltetési feladatokhoz szükséges gépbeszerzések módosítás						-		28 000 000		28 000 000	28 000 000		
27.	***Városüzemeltetési feladatokhoz szükséges gépbeszerzések mód. előir.***						-		***122 000 000***		***122 000 000***	***122 000 000***		
28.	Mák utcai ingatlan felujítás						-				-	-	30 000 000	30 000 000
29.	Folyékony hulladék szállítás				18 000 000		18 000 000				-	18 000 000	16 000 000	2 000 000
30.	**Nyíregyházi Városüzemeltető és Vagyonkezelő Nonprofit Kft által ellátott feladatok**	-	-	-	**3 709 224 000**	**195 000 000**	**3 904 224 000**	**232 000 000**	**945 000 000**	-	**1 177 000 000**	**5 081 224 000**	**5 112 866 000**	**31 642 000**
31.	Nyíregyházi Városüzemeltető és Vagyonkezelő Nonprofit Kft által ellátott feladatok módosítás	-	-	-	103 581 826	-	103 581 826	232 000 000	228 000 000	-	460 000 000	356 418 174		
32.	**Nyíregyházi Városüzemeltető és Vagyonkezelő Nonprofit Kft által ellátott feladatok mód. előir.**	-	-	-	**3 812 805 826**	**195 000 000**	**4 007 805 826**	-	**717 000 000**	-	**717 000 000**	**4 724 805 826**		
33.	Társasházi lakások üzemeltetése				150 000 000		150 000 000				-	150 000 000	200 000 000	50 000 000
34.	NLC kezelés Önkormányzat				80 000 000		80 000 000				-	80 000 000	120 000 000	40 000 000
35.	NLC kezelés NYIRVV				40 000 000		40 000 000				-	40 000 000	48 000 000	8 000 000
36.	Lakbértámogatás			12 000 000			12 000 000				-	12 000 000	25 000 000	13 000 000
37.	Környezetvédelmi célfeladatok				34 000 000		34 000 000				-	34 000 000	34 000 000	-
38.	Környezetvédelmi célfeladatok módosítás	50 000	7 875		3 557 875		3 500 000				-	3 500 000		
39.	***Környezetvédelmi célfeladatok mód. előir.***	***50 000***	***7 875***		***30 442 125***		***30 500 000***				-	***30 500 000***		
40.	Repülőtér üzemeltetés				28 000 000		28 000 000				-	28 000 000	28 000 000	-
41.	Ingatlanok őrzése, ingatlankezelés				1 000 000		1 000 000				-	1 000 000	5 000 000	4 000 000
42.	Területelőkészítés						-		250 000 000		250 000 000	250 000 000	200 000 000	50 000 000
43.	Területelőkészítés módosítás						-		150 000 000		150 000 000	150 000 000		
44.	***Területelőkészítés mód. előir.***						-		***100 000 000***		***100 000 000***	***100 000 000***		
45.	Ingatlanvásárlás						-		289 306 000		289 306 000	289 306 000		289 306 000
46.	Szakértői, tervezési díjak				30 000 000		30 000 000				-	30 000 000	25 000 000	5 000 000
47.	Szakértői, tervezési díjak módosítás				5 000 000		5 000 000				-	5 000 000		
48.	***Szakértői, tervezési díjak mód. előir.***				***25 000 000***		***25 000 000***				-	***25 000 000***		
49.	Szabolcs-Szatmár-Bereg Megyei Temetkezési Kft.					82 000 000	82 000 000			5 000 000	5 000 000	87 000 000	78 000 000	9 000 000

Nyíregyháza Megyei Jogú Város Önkormányzata 2020. évi költségvetésében tervezett kiadások feladatonként

Forintban!

	A.	B.	C.	D.	E.	F.	G.	H.	I.	J.	K.	L.	M.	N.
1.	Megnevezés	Személyi juttatások	Munkaadókat terhelő járulékok és szociális hozzájárulási adó	Ellátottak pénzbeli juttatásai	Dologi kiadás	Egyéb működési célú kiadás	Működési kiadás össz.	Felújítás	Beruházás	Egyéb felhalmozási célú kiadás	Felhalmozási kiadás össz.	2020. évi kiadás összesen	2019. évi eredeti előirányzat	Eltérés
50.	Nyíregyházi Ipari Park Kft.				72 000 000		72 000 000				-	72 000 000	17 145 000	54 855 000
51.	Nyíregyházi Ipari Park Kft. módosítás				5 000 000		5 000 000				-	5 000 000		
52.	***Nyíregyházi Ipari Park Kft. mód. előir.***				***77 000 000***		***77 000 000***				-	***77 000 000***		
53.	Beruházásösztönzési és munkahelyteremtési támogatás					300 000 000	300 000 000				-	300 000 000		300 000 000
54.	Volánbusz Zrt. tárgyévi megállapodás szerint					826 133 000	826 133 000				-	826 133 000		826 133 000
55.	Volánbusz Zrt. tárgyévi megállapodás szerint módosítás				26 055 596	26 055 596	-				-	-		
56.	***Volánbusz Zrt. tárgyévi megállapodás szerint mód. előir.***				***26 055 596***	***800 077 404***	***826 133 000***				-	***826 133 000***		
57.	Volánbusz Zrt. előző évek tartozása megállapodás szerint					279 502 453	279 502 453				-	279 502 453	1 277 945 667	998 443 214
58.	Nyíregyházi Sportcentrum Nonprofit Kft.					237 000 000	237 000 000				-	237 000 000	258 000 000	21 000 000
59.	Város-Kép Nonprofit Kft.				276 924 000		276 924 000				-	276 924 000	260 000 000	16 924 000
60.	Nyíregyházi Állatpark Nonprofit Kft.						-				-	-	10 000 000	10 000 000
61.	Nyíregyházi Állatpark Nonprofit Kft. módosítás					229 500 000	229 500 000				-	229 500 000		
62.	***Nyíregyházi Állatpark Nonprofit Kft.mód. előir.***					***229 500 000***	***229 500 000***				-	***229 500 000***		
63.	Móricz Zsigmond Színház Nonprofit Kft.					621 100 000	621 100 000				-	621 100 000	611 100 000	10 000 000
64.	Sóstó-Gyógyfürdők Zrt.				502 800 000	252 000 000	754 800 000		152 400 000		152 400 000	907 200 000	893 000 000	14 200 000
65.	Sóstó-Gyógyfürdők Zrt. módosítás				9 650 000		9 650 000		152 400 000		152 400 000	142 750 000		
66.	***Sóstó-Gyógyfürdők Zrt. mód. előir.***				***512 450 000***	***252 000 000***	***764 450 000***		-		-	***764 450 000***		
67.	Sóstó-Gyógyfürdők Zrt. hosszú lejáratú követelés tőkesítése						-		1 677 950 000		1 677 950 000	1 677 950 000		
68.	Városi Uszoda Üzemeltetése módosítás				104 650 000		104 650 000				-	104 650 000		
69.	***Városi Uszoda Üzemeltetése mód. előir.***				***104 650 000***		***104 650 000***				-	***104 650 000***		
70.	Nyírvidék Képző Központ Kiemelkedően Közhasznú Nonprofit Kft.					25 000 000	25 000 000				-	25 000 000	33 970 000	8 970 000
71.	Nyíregyházi Turisztikai Nonprofit Kft.					80 000 000	80 000 000				-	80 000 000	70 000 000	10 000 000
72.	Önkormányzati felújítások				2 205 446		2 205 446	400 064 068			400 064 068	402 269 514	414 005 454	11 735 940
73.	Önkormányzati felújítások módosítás				10 811 333		10 811 333	1 927 005	198 000		2 125 005	12 936 338		
74.	***Önkormányzati felújítások mód. előir.***	-	-	-	***13 016 779***	-	***13 016 779***	***401 991 073***	***198 000***		***402 189 073***	***415 205 852***		
75.	Városi lőtér					2 000 000	2 000 000				-	2 000 000	2 000 000	-
76.	Borbányai hulladéklerakó üzemeltetése				31 528 512		31 528 512				-	31 528 512	25 000 000	6 528 512
77.	Egyéb vagyoni kiadások				40 000 000		40 000 000				-	40 000 000	40 000 000	-
78.	Vagyonbiztosítás				41 130 838		41 130 838				-	41 130 838	57 500 000	16 369 162
79.	Továbbszámlázott vagyoni kiadás				40 000 000		40 000 000				-	40 000 000	20 000 000	20 000 000
80.	Továbbszámlázott vagyoni kiadás módosítás				50 000 000		50 000 000				-	50 000 000		
81.	***Továbbszámlázott vagyoni kiadás mód. előir.***				***90 000 000***		***90 000 000***				-	***90 000 000***		
82.	**Vagyoni kiadások**	-	-	**12 000 000**	**1 369 588 796**	**2 704 735 453**	**4 086 324 249**	**400 064 068**	**2 369 656 000**	**5 000 000**	**2 774 720 068**	**6 861 044 317**	**4 752 666 121**	**2 108 378 196**
83.	Vagyoni kiadások módosítás	50 000	7 875		197 609 054	203 444 404	401 111 333	1 927 005	302 202 000		300 274 995	100 836 338		
84.	**Vagyoni kiadások mód. előir.**	**50 000**	**7 875**	**12 000 000**	**1 567 197 850**	**2 908 179 857**	**4 487 435 582**	**401 991 073**	**2 067 454 000**	**5 000 000**	**2 474 445 073**	**6 961 880 655**		
85.	Rendszeres pénzbeli ellátás			190 000 000			190 000 000				-	190 000 000	229 500 000	39 500 000
86.	Eseti pénzbeli és természetbeni ellátás			139 400 000	40 600 000		180 000 000			30 000 000	30 000 000	210 000 000	218 754 000	8 754 000
87.	Eseti pénzbeli és természetbeni ellátás módosítás			1 500 000	4 000 000		5 500 000				-	5 500 000		
88.	***Eseti pénzbeli és természetbeni ellátás mód. előir.***			***137 900 000***	***36 600 000***		***174 500 000***			***30 000 000***	***30 000 000***	***204 500 000***		
89.	Lakbértámogatás			3 000 000			3 000 000				-	3 000 000	3 000 000	-
90.	Lakáscélú helyi támogatás (életveszélyes állapotú épület felújítása)						-			2 500 000	2 500 000	2 500 000	2 500 000	-
91.	Lakáscélú helyi támogatás (életveszélyes állapotú épület felújítása) módosítás						-			2 500 000	2 500 000	2 500 000		
92.	***Lakáscélú helyi támogatás (életveszélyes állapotú épület felújítása) mód. előir.***						-			-	-	-		
93.	Periféria Egyesület					14 604 000	14 604 000				-	14 604 000	14 277 000	327 000
94.	Bursa Hungarica					7 000 000	7 000 000				-	7 000 000	7 000 000	-
95.	Rés Alapítvány					4 000 000	4 000 000				-	4 000 000	4 000 000	-
96.	Szociális és egészségügyi célfeladatok					10 500 000	10 500 000				-	10 500 000	10 500 000	-
97.	Kéknefelejcs Alapítvány					7 000 000	7 000 000				-	7 000 000	7 000 000	-

Nyíregyháza Megyei Jogú Város Önkormányzata 2020. évi költségvetésében tervezett kiadások feladatonként

Forintban!

1.	A. Megnevezés	B. Személyi juttatások	C. Munkaadókat terhelő járulékok és szociális hozzájárulási adó	D. Ellátottak pénzbeli juttatásai	E. Dologi kiadás	F. Egyéb működési célú kiadás	G. Működési kiadás össz.	H. Felújítás	I. Beruházás	J. Egyéb felhalmozási célú kiadás	K. Felhalmozási kiadás össz.	L. 2020. évi kiadás összesen	M. 2019. évi eredeti előirányzat	N. Eltérés
98.	Human-Net tanyagondnok					8 968 604	8 968 604					8 968 604	7 423 812	1 544 792
99.	Nyíregyházi Egyházmegye -Huszárvár működése					16 500 000	16 500 000					16 500 000	16 500 000	
100.	Nyíregyházi Egyházmegye -óvoda, iskola kieg. támog.					77 000 000	77 000 000					77 000 000	65 967 757	11 032 243
101.	Egyéb szociális kiadások (pályázatok, kutatás,fejlesztés)				5 000 000		5 000 000					5 000 000	5 000 000	
102.	Egyéb szociális kiadások (pályázatok, kutatás,fejlesztés)módosítás				4 000 000		4 000 000					4 000 000		
103.	***Egyéb szociális kiadások (pályázatok, kutatás,fejlesztés) mód. előir.***				***1 000 000***		***1 000 000***					***1 000 000***		
104.	Szakértői tevékenység				15 000 000		15 000 000					15 000 000	15 000 000	
105.	Szakértői tevékenység módosítás	700 000	110 250		810 250									
106.	***Szakértői tevékenység mód. előir.***	***700 000***	***110 250***		***14 189 750***		***15 000 000***					***15 000 000***		
107.	Egészségterv												500 000	500 000
108.	Szigligeti gyermeküdültetés					3 000 000	3 000 000					3 000 000	3 000 000	
109.	Egészségügyi Támogató Alap Program (ETAP) PRIMOM Vállalkozáselénkítő Alapítvány					12 000 000	12 000 000					12 000 000	12 000 000	
110.	Egészségügyi Támogató Alap Program (ETAP) PRIMOM Vállalkozáselénkítő Alapítvány módosítás					7 000 000	7 000 000					7 000 000		
111.	***Egészségügyi Támogató Alap Program (ETAP) PRIMOM Vállalkozáselénkítő Alapítvány mód. előir.***					***5 000 000***	***5 000 000***					***5 000 000***		
112.	Krízis alap					1 000 000	1 000 000					1 000 000	1 000 000	
113.	Krízis alap módosítás					1 000 000	1 000 000					1 000 000		
114.	***Krízis alap mód. előir.***													
115.	KAB-KEF pályázat				1 000 000		1 000 000					1 000 000	1 450 000	450 000
116.	KAB-KEF pályázat módosítás				1 000 000		1 000 000					1 000 000		
117.	***KAB-KEF pályázat mód. előir.***													
118.	Értékünk a család projekt				1 500 000		1 500 000					1 500 000	500 000	1 000 000
119.	ERASMUS+CROSS projekt	495 405	420 316		915 722		1 831 443					1 831 443		1 831 443
120.	Ifjúság: határok nélkül projekt												1 500 000	1 500 000
121.	Ifjúsági határok nélkül projekt II.				1 500 000		1 500 000					1 500 000		1 500 000
122.	Gépjármű beszerzés tanyagondnoki szolgálathoz								8 000 000		8 000 000	8 000 000		8 000 000
123.	Gépjármű beszerzés tanyagondnoki szolgálathoz módosítás								8 000 000		8 000 000	8 000 000		
124.	***Gépjármű beszerzés tanyagondnoki szolgálathoz mód. előir.***													
125.	Idősbarát Önkormányzat				500 000		500 000					500 000	500 000	
126.	Rászoruló Hallgatókért Közalapítvány					3 000 000	3 000 000					3 000 000	3 000 000	
127.	Ifjúsági célfeladatok					7 480 000	7 480 000					7 480 000	7 480 000	
128.	Ifjúsági célfeladatok módosítás					1 500 000	1 500 000					1 500 000		
129.	***Ifjúsági célfeladatok mód. előir.***					***5 980 000***	***5 980 000***					***5 980 000***		
130.	SNI-s gyermekek fejlesztésének támogatása				35 000 000		35 000 000					35 000 000	19 000 000	16 000 000
131.	SNI-s gyermekek fejlesztésének támogatása módosítás				5 000 000		5 000 000					5 000 000		
132.	***SNI-s gyermekek fejlesztésének támogatása mód. előir.***				***30 000 000***		***30 000 000***					***30 000 000***		
133.	Köznevelési célfeladatok				500 000	5 000 000	5 500 000					5 500 000	5 500 000	
134.	Köznevelési célfeladatok módosítás					2 500 000	2 500 000					2 500 000		
135.	***Köznevelési célfeladatok mód. előir.***				***500 000***	***2 500 000***	***3 000 000***					***3 000 000***		
136.	**Szociális és Köznevelési kiadások**	**495 405**	**420 316**	**332 400 000**	**101 515 722**	**177 052 604**	**611 884 047**		**8 000 000**	**32 500 000**	**40 500 000**	**652 384 047**	**661 852 569**	**9 468 522**
137.	Szociális és Köznevelési kiadások módosítás	700 000	110 250	1 500 000	14 810 250	12 000 000	27 500 000		8 000 000	2 500 000	10 500 000	38 000 000		
138.	**Szociális és Köznevelési kiadások mód. előir.**	**1 195 405**	**530 566**	**330 900 000**	**86 705 472**	**165 052 604**	**584 384 047**			**30 000 000**	**30 000 000**	**614 384 047**		
139.	Kulturális célfeladatok	5 700 000			1 900 000	6 700 000	14 300 000					14 300 000	18 563 000	4 263 000
140.	Kulturális célfeladatok módosítás	3 600 000			3 600 000	2 900 000	2 900 000					2 900 000		
141.	***Kulturális célfeladatok mód. előir.***	***2 100 000***			***5 500 000***	***3 800 000***	***11 400 000***					***11 400 000***		
142.	Civil Ház működtetése, tagdíj fizetés				1 800 000	2 200 000	4 000 000					4 000 000	4 000 000	
143.	Városi nagyrendezvények				50 824 000		50 824 000					50 824 000	47 500 000	3 324 000
144.	Városi nagyrendezvények módosítás				22 304 100		22 304 100					22 304 100		
145.	***Városi nagyrendezvények mód. előir.***				***28 519 900***		***28 519 900***					***28 519 900***		
146.	Városi rendezvények, társadalmi ünnepek	580 000	101 500			24 500 000	25 181 500					25 181 500	15 200 000	9 981 500
147.	Városi rendezvények, társadalmi ünnepek módosítás	710 816	570 831		13 718 353	15 000 000								

Nyíregyháza Megyei Jogú Város Önkormányzata 2020. évi költségvetésében tervezett kiadások feladatonként

Forintban!

1.	A. Megnevezés	B. Személyi juttatások	C. Munkaadókat terhelő járulékok és szociális hozzájárulási adó	D. Ellátottak pénzbeli juttatásai	E. Dologi kiadás	F. Egyéb működési célú kiadás	G. Működési kiadás össz.	H. Felújítás	I. Beruházás	J. Egyéb felhalmozási célú kiadás	K. Felhalmozási kiadás össz.	L. 2020. évi kiadás összesen	M. 2019. évi eredeti előirányzat	N. Eltérés
148.	***Városi rendezvények, társadalmi ünnepek mód. előir.***	***1 290 816***	***672 331***		***13 718 353***	***9 500 000***	***25 181 500***				-	***25 181 500***		
149.	Nagyegyüttesek támogatása					15 000 000	15 000 000				-	15 000 000	15 000 000	-
150.	Happy Art Alapítvány nívódíj	134 937	23 813				158 750				-	158 750	158 750	-
151.	Helyi önszerveződő közösségek pénzügyi alapja					25 000 000	25 000 000				-	25 000 000	25 000 000	-
152.	**Kulturális kiadás**	**6 414 937**	**125 313**	-	**54 524 000**	**73 400 000**	**134 464 250**	-	-	-	-	**134 464 250**	**125 421 750**	**9 042 500**
153.	Kulturális kiadás módosítás	2 889 184	570 831	-	4 985 747	17 900 000	25 204 100	-	-	-	-	25 204 100		
154.	**Kulturális kiadás mód. előir.**	**3 525 753**	**696 144**	-	**49 538 253**	**55 500 000**	**109 260 150**	-	-	-	-	**109 260 150**		
155.	Sport célfeladatok	17 000 000				65 200 000	82 200 000				-	82 200 000	76 000 000	6 200 000
156.	Sport célfeladatok módosítás	5 120 000				21 260 000	26 380 000				-	26 380 000		
157.	***Sport célfeladatok mód. előir.***	***11 880 000***				***43 940 000***	***55 820 000***				-	***55 820 000***		
158.	Nyíregyházi Elsport Np. Kft. Szponzorációs díj					150 000 000	150 000 000				-	150 000 000		150 000 000
159.	NYVSC támogatása					32 000 000	32 000 000				-	32 000 000		32 000 000
160.	Hiszek Benned Sport Program III. ütem						-				-	-	6 450 000	- 6 450 000
161.	Nyíregyháza Spartacus FC Kft. Szponzorációs díj				66 500 000		66 500 000				-	66 500 000	66 500 000	-
162.	Nyíregyháza Spartacus FC Kft. Szponzorációs díj módosítás				19 500 000		19 500 000				-	19 500 000		
163.	***Nyíregyháza Spartacus FC Kft. Szponzorációs díj mód. előir.***				***47 000 000***		***47 000 000***				-	***47 000 000***		
164.	Spartacus 1928 Upképző Központ Np. Kft. támogatása					30 000 000	30 000 000				-	30 000 000	25 500 000	4 500 000
165.	2018/2019. évi jégidő vásárlás						-				-	-	20 375 880	- 20 375 880
166.	Városi Uszoda Üzemeltetése II. félév						-				-	-	60 000 000	- 60 000 000
167.	Kiemelt egyéni és csapatsportágak támogatása						-				-	-	72 000 000	- 72 000 000
168.	Városi sportrendezvények				25 871 000		25 871 000				-	25 871 000	36 300 000	- 10 429 000
169.	Városi sportrendezvények módosítás	20 736	11 340		9 932 076		9 900 000				-	9 900 000		
170.	***Városi sportrendezvények mód. előir.***	***20 736***	***11 340***		***15 938 924***		***15 971 000***				-	***15 971 000***		
171.	Rally EB támogatása-Truck Race Promotion Kft.				15 000 000		15 000 000				-	15 000 000		15 000 000
172.	**Sport kiadások**	**17 000 000**	-	-	**107 371 000**	**277 200 000**	**401 571 000**	-	-	-	-	**401 571 000**	**363 125 880**	**38 445 120**
173.	Sport kiadások módosítás	5 099 264	11 340	-	29 432 076	21 260 000	55 780 000	-	-	-	-	55 780 000		
174.	**Sport kiadások mód. előir.**	**11 900 736**	**11 340**	-	**77 938 924**	**255 940 000**	**345 791 000**	-	-	-	-	**345 791 000**		
175.	Polgármesteri keret	7 686 160	4 907 945		16 525 895	880 000	30 000 000				-	30 000 000	25 000 000	5 000 000
176.	Polgármesteri keret módosítás				10 299 169		10 299 169				-	10 299 169		
177.	***Polgármesteri keret mód. előir.***	***7 686 160***	***4 907 945***		***26 825 064***	***880 000***	***40 299 169***				-	***40 299 169***		
178.	Képviselő testület kiadásai	94 119 306	16 527 024		108 000		110 754 330				-	110 754 330	112 068 623	- 1 314 293
179.	Kárpátaljai Magyar Szövetség támogatása						-				-	-	5 000 000	- 5 000 000
180.	Kárpátaljai Magyar Szövetség támogatása módosítás					2 500 000	2 500 000				-	2 500 000		
181.	***Kárpátaljai Magyar Szövetség támogatása mód. előir.***					***2 500 000***	***2 500 000***				-	***2 500 000***		
182.	Kitüntetések	30 173 000	6 841 320		1 400 310		37 914 630				-	37 914 630	36 130 081	1 784 549
183.	Külügyi és EU-s célfeladatok	1 820 000	530 000		7 931 932	1 800 000	12 081 932				-	12 081 932	10 700 000	1 381 932
184.	Külügyi és EU-s célfeladatok módosítás	250 000	100 000		3 631 932	1 800 000	5 781 932				-	5 781 932		
185.	***Külügyi és EU-s célfeladatok mód. előir.***	***1 570 000***	***430 000***		***4 300 000***	-	***6 300 000***				-	***6 300 000***		
186.	Testvérvárosi jubileumi évfordulók	1 530 000	2 910 000		5 772 887		10 212 887				-	10 212 887	10 517 864	- 304 977
187.	Testvérvárosi jubileumi évfordulók módosítás		1 000 000		2 500 000		3 500 000				-	3 500 000		
188.	***Testvérvárosi jubileumi évfordulók mód. előir.***	***1 530 000***	***1 910 000***		***3 272 887***		***6 712 887***				-	***6 712 887***		
189.	Városdiplomácia, testvér és partnervárosi kapcsolat elősegítő programok rendezvények	1 230 000	940 000		2 330 000		4 500 000				-	4 500 000	4 500 000	-
190.	Városdiplomácia, testvér és partnervárosi kapcsolat elősegítő programok rendezvények módosítás				1 000 000		1 000 000				-	1 000 000		
191.	***Városdiplomácia, testvér és partnervárosi kapcsolat elősegítő programok rendezvények mód. előir.***	***1 230 000***	***940 000***	-	***1 330 000***		***3 500 000***				-	***3 500 000***		
192.	Önkormányzati Tervtanács	12 075 000	2 925 000				15 000 000				-	15 000 000	15 000 000	-
193.	Megyei Jogú Városok Szövetsége				3 583 470		3 583 470				-	3 583 470	6 292 580	- 2 709 110
194.	Közbiztonsági megállapodás					5 000 000	5 000 000				-	5 000 000	5 000 000	-
195.	Közbiztonsági Alapítvány					8 500 000	8 500 000				-	8 500 000	8 500 000	-
196.	Hirdetési keret, PR kiadás, Városmarketing	13 327 537	3 920 494		4 751 969		22 000 000				-	22 000 000	22 000 000	-

Nyíregyháza Megyei Jogú Város Önkormányzata 2020. évi költségvetésében tervezett kiadások feladatonként

Forintban!

	A.	B.	C.	D.	E.	F.	G.	H.	I.	J.	K.	L.	M.	N.
1.	Megnevezés	Személyi juttatások	Munkaadókat terhelő járulékok és szociális hozzájárulási adó	Ellátottak pénzbeli juttatásai	Dologi kiadás	Egyéb működési célú kiadás	Működési kiadás össz.	Felújítás	Beruházás	Egyéb felhalmozási célú kiadás	Felhalmozási kiadás össz.	2020. évi kiadás összesen	2019. évi eredeti előirányzat	Eltérés
197.	Mária út Közhasznú Egyesület tagdíj és programok				650 000		650 000				-	650 000	650 000	
198.	Egyéb önkormányzati feladatok	11 798 400	2 064 720		13 837 920		27 701 040		27 000 000		27 000 000	54 701 040	9 144 000	45 557 040
199.	Egyéb önkormányzati feladatok módosítás	11 798 400	2 064 720				13 863 120		8 000 000		8 000 000	21 863 120		
200.	*Egyéb önkormányzati feladatok mód. előir.*	-	-	-	*13 837 920*	-	*13 837 920*	-	*19 000 000*	-	*19 000 000*	*32 837 920*		
201.	Lejárt ifjúsági kölcsön elszámolást követő visszafizetés						-			2 000 000	2 000 000	2 000 000	2 000 000	-
202.	Nemzetiségi önkormányzatok támogatása					10 500 000	10 500 000				-	10 500 000	10 500 000	-
203.	**Önkormányzati egyéb feladatok**	**173 759 403**	**41 066 503**	-	**56 892 383**	**26 680 000**	**298 398 289**	-	**27 000 000**	**2 000 000**	**29 000 000**	**327 398 289**	**283 003 148**	**44 395 141**
204.	Önkormányzati egyéb feladatok módosítás	12 048 400	3 164 720	-	3 167 237	700 000	11 345 883	-	8 000 000	-	8 000 000	19 345 883		
205.	**Önkormányzati egyéb feladatok mód. előir.**	**161 711 003**	**37 901 783**	-	**60 059 620**	**27 380 000**	**287 052 406**	-	**19 000 000**	**2 000 000**	**21 000 000**	**308 052 406**		
206.	Polgárvédelmi kiadások	30 000	39 087		2 587 413		2 656 500		63 500		63 500	2 720 000	2 720 000	-
207.	Polgárvédelmi kiadások módosítás				22 034		22 034		22 034		22 034	-		
208.	*Polgárvédelmi kiadások mód. előir.*	*30 000*	*39 087*		*2 565 379*		*2 634 466*		*85 534*		*85 534*	*2 720 000*		
209.	Városfejlesztési kiadások	174 810 201	35 027 644		3 359 402 034		3 569 239 879	2 349 145 528	18 120 344 533	387 960 513	20 857 450 574	24 426 690 453	27 268 354 000	- 2 841 663 547
210.	Városfejlesztési kiadások módosítás	3 852 358	1 000 982	9 350 315	194 930 610	682 088	189 751 547	176 983 833	572 770 667	570 108 140	174 321 306	15 430 241		
211.	*Városfejlesztési kiadások mód. előir.*	*170 957 843*	*34 026 662*	*9 350 315*	*3 164 471 424*	*682 088*	*3 379 488 392*	*2 526 129 361*	*17 547 573 866*	*958 068 653*	*21 031 771 880*	*24 411 260 272*		
212.	ÁFA befizetés ,egyéb adók				91 152 000		91 152 000				-	91 152 000	113 000 000	- 21 848 000
213.	ÁFA befizetés ,egyéb adók módosítás				13 863 120		13 863 120				-	13 863 120		
214.	*ÁFA befizetés ,egyéb adók mód. előir.*				*105 015 120*		*105 015 120*				-	*105 015 120*		
215.	Kamatfizetés				12 041 166		12 041 166				-	12 041 166	15 417 147	- 3 375 981
216.	Kamatfizetés módosítás				14 057 500		14 057 500				-	14 057 500		
217.	*Kamatfizetés mód. előir.*				*26 098 666*		*26 098 666*				-	*26 098 666*		
218.	Önkormányzati számlavezetéssel kapcsolatos kiadások				49 365 832		49 365 832				-	49 365 832	42 123 367	7 242 465
219.	Továbbszámlázott kiadások				12 700 000		12 700 000				-	12 700 000	12 700 000	-
220.	Befizetési kötelezettség (Szolidaritási hozzájárulás)					169 549 251	169 549 251				-	169 549 251		169 549 251
221.	Befizetési kötelezettség (Szolidaritási hozzájárulás) módosítás					112 678 453	112 678 453				-	112 678 453		
222.	*Befizetési kötelezettség (Szolidaritási hozzájárulás) mód. előir.*					*56 870 798*	*56 870 798*				-	*56 870 798*		
223.	Befizetési kötelezettség módosítás				46 916	3 880 048	3 926 964				-	3 926 964		
224.	*Befizetési kötelezettség mód. előir.*				*46 916*	*3 880 048*	*3 926 964*				-	*3 926 964*		
225.	Társadalmi szervezetek támogatása					13 500 000	13 500 000				-	13 500 000	10 538 000	2 962 000
226.	Céltartalék					210 469 906	210 469 906		1 346 762 360		1 346 762 360	1 557 232 266	10 720 804 327	- 9 163 572 061
227.	Céltartalék módosítás					139 025 647	139 025 647		268 344 307		268 344 307	407 369 954		
228.	*Céltartalék mód. előir.*					*349 495 553*	*349 495 553*		*1 615 106 667*		*1 615 106 667*	*1 964 602 220*		
229.	Általános tartalék					120 000 000	120 000 000				-	120 000 000	120 000 000	-
230.	Általános tartalék módosítás					12 155 438	12 155 438				-	12 155 438		
231.	*Általános tartalék mód. előir.*					*107 844 562*	*107 844 562*				-	*107 844 562*		
232.	**Mindösszesen:**	**372 509 946**	**76 678 863**	**344 400 000**	**8 926 364 346**	**3 967 587 214**	**13 687 540 369**	**2 981 209 596**	**22 816 826 393**	**427 460 513**	**26 225 496 502**	**39 913 036 871**	**49 604 592 309**	**- 9 691 555 438**
233.	Mindösszesen: módosítás	23 139 206	3 465 406	7 850 315	88 144 936	171 738 296	241 128 935	- 53 089 162	850 606 326	567 608 140	336 087 348	94 958 413		
234.	**Mindösszesen: mód. előir.**	**349 370 740**	**73 213 457**	**352 250 315**	**9 014 509 282**	**4 139 325 510**	**13 928 669 304**	**2 928 120 434**	**21 966 220 067**	**995 068 653**	**25 889 409 154**	**39 818 078 458**		
235.	Rövid lejáratú hitel,kölcsön törlesztés					3 000 000 000	3 000 000 000				-	3 000 000 000	1 000 000 000	2 000 000 000
236.	Rövid lejáratú hitel,kölcsön törlesztés módosítás					3 000 000 000	3 000 000 000				-	3 000 000 000		
237.	*Rövid lejáratú hitel,kölcsön törlesztés mód. előir.*					*6 000 000 000*	*6 000 000 000*				-	*6 000 000 000*		
238.	Hosszú lejáratú hitel,kölcsön törlesztés					283 666 000	283 666 000				-	283 666 000	217 000 000	66 666 000
239.	Belföldi értékpapírok kiadásai					5 000 000 000	5 000 000 000				-	5 000 000 000	10 000 000 000	- 5 000 000 000
240.	Államháztartáson belüli megelőlegezés visszafizetése					183 315 515	183 315 515				-	183 315 515	159 270 112	24 045 403
241.	**Önkormányzati kiadások mindösszesen:**	**372 509 946**	**76 678 863**	**344 400 000**	**8 926 364 346**	**12 434 568 729**	**22 154 521 884**	**2 981 209 596**	**22 816 826 393**	**427 460 513**	**26 225 496 502**	**48 380 018 386**	**60 980 862 421**	**- 12 600 844 035**
242.	Önkormányzati kiadások mindösszesen: módosítás	23 139 206	3 465 406	7 850 315	88 144 936	3 171 738 296	3 241 128 935	- 53 089 162	850 606 326	567 608 140	336 087 348	2 905 041 587		
243.	**Önkormányzati kiadások mindösszesen: mód. előir.**	**349 370 740**	**73 213 457**	**352 250 315**	**9 014 509 282**	**15 606 307 025**	**25 395 650 819**	**2 928 120 434**	**21 966 220 067**	**995 068 653**	**25 889 409 154**	**51 285 059 973**		
244.	Intézményi kiadás	5 563 662 917	1 077 574 451	500 000	3 206 123 480		9 847 860 798		214 724 870		214 724 870	10 062 585 668	9 747 429 693	315 155 975
245.	Intézményi kiadás módosítás	208 349 888	57 187 749		296 085 937		561 623 574	23 042 045	33 328 345		10 286 300	571 909 874		

Nyíregyháza Megyei Jogú Város Önkormányzata 2020. évi költségvetésében tervezett kiadások feladatonként

Forintban!

	A.	B.	C.	D.	E.	F.	G.	H.	I.	J.	K.	L.	M.	N.
1.	Megnevezés	Személyi juttatások	Munkaadókat terhelő járulékok és szociális hozzájárulási adó	Ellátottak pénzbeli juttatásai	Dologi kiadás	Egyéb működési célú kiadás	Működési kiadás össz.	Felújítás	Beruházás	Egyéb felhalmozási célú kiadás	Felhalmozási kiadás össz.	2020. évi kiadás összesen	2019. évi eredeti előirányzat	Eltérés
246.	*Intézményi kiadás mód. előir.*	*5 855 313 029*	*1 020 386 702*	*500 000*	*2 910 037 493*	-	*9 286 237 224*	*23 042 045*	*181 396 525*	-	*204 438 570*	*9 490 675 794*		
247.	**Önkormányzati kiadások mindösszesen:**	**5 936 172 863**	**1 154 253 314**	**344 900 000**	**12 132 487 776**	**12 434 568 729**	**32 002 382 682**	**2 981 209 596**	**23 031 551 263**	**427 460 513**	**26 440 221 372**	**58 442 604 054**	**70 728 292 114**	**- 12 285 688 060**
248.	Önkormányzati kiadások mindösszesen: módosítás	231 489 094	60 653 155	7 850 315	207 941 001	8 171 738 296	2 679 505 361	30 047 117	883 934 671	567 608 140	946 373 648	2 333 131 713		
249.	***Önkormányzati kiadások mindösszesen: mód. előir.***	***5 704 683 769***	***1 093 600 159***	***352 750 315***	***11 924 546 775***	***15 606 307 025***	***34 681 888 049***	***2 951 162 479***	***22 147 616 592***	***995 068 653***	***26 093 847 724***	***60 775 735 767***		
250.	Polgármesteri hivatal kiadások	1 537 260 002	297 125 971		670 433 589		2 504 819 562		62 655 480	9 000 000	71 655 480	2 576 475 042	2 489 325 615	87 149 427
251.	Polgármesteri hivatal kiadások módosítás	61 835 050	12 660 750		38 221 672		36 274 128		22 734 000		22 734 000	59 008 128		
252.	***Polgármesteri hivatal kiadások mód. előir.***	***1 475 424 952***	***284 465 221***	-	***708 655 261***	-	***2 468 545 434***	-	***39 921 480***	***9 000 000***	***48 921 480***	***2 517 466 914***		
253.	Rendszeres pénzbeli ellátás						-				-	-	20 000	- 20 000
254.	Eseti pénzbeli és természetbeni ellátás						-				-	-	30 000 000	- 30 000 000
255.	**Hivatali kiadás összesen**	**1 537 260 002**	**297 125 971**	-	**670 433 589**	-	**2 504 819 562**	-	**62 655 480**	**9 000 000**	**71 655 480**	**2 576 475 042**	**2 519 345 615**	**57 129 427**
256.	Hivatali kiadás összesen módosítás	- 61 835 050	- 12 660 750	-	- 38 221 672	-	- 36 274 128	-	- 22 734 000	-	- 22 734 000	- 59 008 128		
257.	***Hivatali kiadás összesen mód. előir.***	***1 475 424 952***	***284 465 221***	-	***708 655 261***	-	***2 468 545 434***	-	***39 921 480***	***9 000 000***	**48 921 480**	***2 517 466 914***		
258.	**Költségvetés szerinti főösszeg:**	**7 473 432 865**	**1 451 379 285**	**344 900 000**	**12 802 921 365**	**12 434 568 729**	**34 507 202 244**	**2 981 209 596**	**23 094 206 743**	**436 460 513**	**26 511 876 852**	**61 019 079 096**	**73 247 637 729**	**- 12 228 558 633**
259.	költségvetés szerinti főösszeg: módosítás	- 293 324 144	- 73 313 905	7 850 315	- 169 719 329	8 171 738 296	2 643 231 233	- 30 047 117	- 906 668 671	567 608 140	- 369 107 648	2 274 123 585		
260.	***Költségvetés szerinti főösszeg: mód. előir.***	***7 180 108 721***	***1 378 065 380***	***352 750 315***	***12 633 202 036***	***15 606 307 025***	***37 150 433 477***	***2 951 162 479***	***22 187 538 072***	***1 004 068 653***	***26 142 769 204***	***63 293 202 681***	***73 247 637 729***	***- 12 228 558 633***

Forintban!

1.	A. Cím szám	B. Al-cím szám	C. Elő-irányzati csop. szám	D. Kiemelt előirány-zati szám	E. Cím név	F. Alcím név	G. Előirányzati csoportnév	H. Kiemelt előirányzat neve	I. 2020. évi módosított előirányzat Bevétel	J. 2020. évi módosított előirányzat Kiadás
2.	1				Egészségügyi Alapellátási Igazgatóság				752 126 963	773 411 340
3.			1	1			Működési célú támogatások államháztartáson belülről		624 387 655	
4.			1	4			Működési bevétel		28 836 000	
5.				8			Finanszírozási bevétel		98 903 308	
6.			1			Működési kiadás				
7.				1			Személyi juttatások			448 401 041
8.				2			Munkaadókat terhelő járulékok			85 478 822
9.				3			Dologi kiadások			234 233 477
10.			2			Felhalmozási kiadás				
11.				6			Beruházási kiadások			5 298 000
12.										
13.	2				Eszterlánc Északi Óvoda Összesen				133 924 692	3 266 917 186
14.			1	4			Működési bevétel		128 000 380	
15.				8			Finanszírozási bevétel		5 924 312	
16.			1			Működési kiadás				
17.				1			Személyi juttatások			2 083 690 486
18.				2			Munkaadókat terhelő járulékok			405 183 381
19.				3			Dologi kiadások			770 359 939
20.			2			Felhalmozási kiadás				
21.				6			Beruházási kiadások			7 683 380
22.		1				Eszterlánc Északi Óvoda			34 968 305	935 640 560
23.			1	4			Működési bevétel		33 594 014	
24.				8			Finanszírozási bevétel		1 374 291	
25.			1			Működési kiadás				
26.				1			Személyi juttatások			595 116 885
27.				2			Munkaadókat terhelő járulékok			116 699 827
28.				3			Dologi kiadások			221 099 848
29.			2			Felhalmozási kiadás				
30.				6			Beruházási kiadások			2 724 000
31.		2				Gyermekek Háza Déli Óvoda			32 869 110	860 205 001
32.			1	4			Működési bevétel		31 518 636	
33.				8			Finanszírozási bevétel		1 350 474	
34.			1			Működési kiadás				
35.				1			Személyi juttatások			563 489 623
36.				2			Munkaadókat terhelő járulékok			108 025 804
37.				3			Dologi kiadások			186 873 574
38.			2			Felhalmozási kiadás				
39.				6			Beruházási kiadások			1 816 000
40.		3				Tündérkert Keleti Óvoda			40 182 029	863 237 340
41.			1	4			Működési bevétel		38 187 132	
42.				8			Finanszírozási bevétel		1 994 897	
43.			1			Működési kiadás				
44.				1			Személyi juttatások			532 763 610
45.				2			Munkaadókat terhelő járulékok			103 838 913
46.				3			Dologi kiadások			224 126 437
47.			2			Felhalmozási kiadás				
48.				6			Beruházási kiadások			2 508 380
49.		4				Búzaszem Nyugati Óvoda			25 905 248	607 834 285
50.			1	4			Működési bevétel		24 700 598	
51.				8			Finanszírozási bevétel		1 204 650	
52.			1			Működési kiadás				
53.				1			Személyi juttatások			392 320 368
54.				2			Munkaadókat terhelő járulékok			76 618 837
55.				3			Dologi kiadások			138 260 080
56.			2			Felhalmozási kiadás				
57.				6			Beruházási kiadások			635 000
58.	3				Közintézményeket Működtető Központ				384 970 476	1 025 715 760
59.			1	4			Működési bevétel		375 259 409	
60.				8			Finanszírozási bevétel		9 711 067	
61.			1			Működési kiadás				
62.				1			Személyi juttatások			188 457 683
63.				2			Munkaadókat terhelő járulékok			34 305 201
64.				3			Dologi kiadások			800 452 876
65.			2			Felhalmozási kiadás				
66.				6			Beruházási kiadások			2 500 000
67.										
68.	4				Móricz Zsigmond Megyei és Városi Könyvtár				47 906 360	489 081 774
69.			1	1			Működési célú támogatások államháztartáson belülről		1 050 000	
70.			1	4			Működési bevétel		17 000 000	
71.				8			Finanszírozási bevétel		29 856 360	
72.			1			Működési kiadás				
73.				1			Személyi juttatások			190 651 309
74.				2			Munkaadókat terhelő járulékok			36 439 528
75.				3			Dologi kiadások			139 236 833
76.			2			Felhalmozási kiadás				
77.				6			Beruházási kiadások			122 754 104

Forintban!

	A.	B.	C.	D.	E.	F.	G.	H.	I.	J.
1.	Cím szám	Al-cím szám	Elő-irányzati csop. szám	Kiemelt előirány-zati szám	Cím név	Alcím név	Előirányzati csoportnév	Kiemelt előirányzat neve	2020. évi módosított előirányzat Bevétel	2020. évi módosított előirányzat Kiadás
78.	5				Váci Mihály Kulturális Központ				**44 267 408**	**317 935 212**
79.			2	2			Felhalmozási célú támogatások államháztartáson belülről		1 000 000	
80.			1	4			Működési bevétel		40 000 000	
81.				8			Finanszírozási bevétel		3 267 408	
82.			1			Működési kiadás				
83.				1			Személyi juttatások			143 845 988
84.				2			Munkaadókat terhelő járulékok			27 814 170
85.				3			Dologi kiadások			141 007 646
86.			2			Felhalmozási kiadás				
87.				6			Beruházási kiadások			5 267 408
88.	6				Nyíregyházi Cantemus Kórus				**97 577 503**	**238 359 773**
89.			1	1			Működési célú támogatások államháztartáson belülről		3 000 000	
90.			1	4			Működési bevétel		58 389 200	
91.			1	6			Működési célú átvett pénzeszközök		3 000 000	
92.				8			Finanszírozási bevétel		33 188 303	
93.			1			Működési kiadás				
94.				1			Személyi juttatások			115 341 118
95.				2			Munkaadókat terhelő járulékok			20 113 527
96.				3			Dologi kiadások			92 797 640
97.			2			Felhalmozási kiadás				
98.				6			Beruházási kiadások			10 107 488
99.	7				Jósa András Múzeum				**255 898 465**	**544 667 645**
100.			1	1			Működési célú támogatások államháztartáson belülről		2 814 935	
101.			1	4			Működési bevétel		191 006 309	
102.			1	6			Működési célú átvett pénzeszközök		550 000	
103.				8			Finanszírozási bevétel		61 527 221	
104.			1			Működési kiadás				
105.				1			Személyi juttatások			285 264 872
106.				2			Munkaadókat terhelő járulékok			53 217 877
107.				3			Dologi kiadások			172 682 851
108.			2			Felhalmozási kiadás				
109.				6			Beruházási kiadások			15 460 000
110.				7			Felújítási kiadások			18 042 045
111.	8				Nyíregyházi Szociális Gondozási Központ				**145 036 615**	**975 813 575**
112.			1	4			Működési bevétel		143 210 650	
113.				8			Finanszírozási bevétel		1 825 965	
114.			1			Működési kiadás				
115.				1			Személyi juttatások			664 137 150
116.				2			Munkaadókat terhelő járulékok			126 718 345
117.				3			Dologi kiadások			178 052 115
118.			2			Felhalmozási kiadás				
119.				6			Beruházási kiadások			6 905 965
120.	9				Nyíregyházi Gyermekjóléti Alapellátási Intézmény				**13 926 990**	**998 077 435**
121.			1	4			Működési bevétel		12 491 810	
122.				8			Finanszírozási bevétel		1 435 180	
123.			1			Működési kiadás				
124.				1			Személyi juttatások			707 355 659
125.				2			Munkaadókat terhelő járulékok			134 915 131
126.				3			Dologi kiadások			146 886 465
127.				4			Ellátottak pénzbeli juttatásai			500 000
128.			2			Felhalmozási kiadás				
129.				6			Beruházási kiadások			3 420 180
130.				7			Felújítási kiadások			5 000 000
131.	10				Nyíregyházi Család-és Gyermekjóléti Központ				**381 462 052**	**860 696 094**
132.			1	1			Működési célú támogatások államháztartáson belülről		6 049 625	
133.				8			Finanszírozási bevétel		375 412 427	
134.			1			Működési kiadás				
135.				1			Személyi juttatások			528 167 723
136.				2			Munkaadókat terhelő járulékok			96 200 720
137.				3			Dologi kiadások			234 327 651
138.			2			Felhalmozási kiadás				
139.				6			Beruházási kiadások			2 000 000
140.										
141.	11				Polgármesteri Hivatal				**153 070 260**	**2 517 466 914**
142.			1	1			Működési célú támogatások államháztartáson belülről		54 065 324	
143.			1	3			Közhatalmi bevételek		9 000 000	
144.			1	4			Működési bevételek		30 749 946	
145.				8			Finanszírozási bevétel		59 254 990	
146.			1			Működési kiadás				
147.				1			Személyi juttatások			1 475 424 952
148.				2			Munkaadókat terhelő járulékok			284 465 221
149.				3			Dologi kiadások			708 655 261
150.			2			Felhalmozási kiadás				
151.				6			Beruházási kiadások			39 921 480
152.				8			Egyéb felhalmozási célú kiadások			9 000 000
153.										

Forintban!

1.	A. Cím szám	B. Al-cím szám	C. Elő-irányzati csop. szám	D. Kiemelt előirány-zati szám	E. Cím név	F. Alcím név	G. Előirányzati csoportnév	H. Kiemelt előirányzat neve	I. 2020. évi módosított előirányzat Bevétel	J. 2020. évi módosított előirányzat Kiadás
154.	12				Intézmények összesen				2 410 167 784	12 008 142 708
155.			1	1				Működési célú támogatások államháztartáson belülről	691 367 539	
156.			2	2				Felhalmozási célú támogatások államháztartáson belülről	1 000 000	
157.			1	3				Közhatalmi bevételek	9 000 000	
158.			1	4				Működési bevételek	1 024 943 704	
159.			1	6				Működési célú átvett pénzeszközök	3 550 000	
160.				8				Finanszírozási bevétel	680 306 541	
161.			1			Működési kiadás				
162.				1				Személyi juttatások		6 830 737 981
163.				2				Munkaadókat terhelő járulékok		1 304 851 923
164.				3				Dologi kiadások		3 618 692 754
165.				4				Ellátottak pénzbeli juttatásai		500 000
166.										
167.			2			Felhalmozási kiadás				
168.				6				Beruházási kiadások		221 318 005
169.				7				Felújítási kiadások		23 042 045
170.				8				Egyéb felhalmozási célú kiadások		9 000 000
171.										
172.	13	1			Önkormányzati feladatok				60 883 034 897	51 285 059 973
173.			1	1				Működési célú támogatások államháztartáson belülről		
174.							*ebből:*	*- Önkormányzatok működési támogatásai*	*5 209 382 894*	
175.								*- Működési célú támogatások ÁH-n belül*	*891 228 734*	
176.			2	2				Felhalmozási célú támogatások államháztartáson belülről	6 563 283 758	
177.			1	3				Közhatalmi bevételek	10 517 195 496	
178.			1	4				Működési bevételek	1 352 895 145	
179.			2	5				Felhalmozási bevételek	453 168 445	
180.			1	6				Működési célú átvett pénzeszközök	283 873 949	
181.			2	7				Felhalmozási célú átvett pénzeszközök	1 720 450 000	
182.				8				Finanszírozási bevétel	33 891 556 476	
183.			1			Működési kiadás				
184.				1				Személyi juttatások		349 370 740
185.				2				Munkaadókat terhelő járulékok		73 213 457
186.				3				Dologi kiadások		9 014 509 282
187.				4				Ellátottak pénzbeli juttatásai		352 250 315
188.				5				Egyéb működési célú kiadások		4 139 325 510
189.				8				Finanszírozási kiadások		11 466 981 515
190.										
191.			2			Felhalmozási kiadás				
192.				6				Beruházási kiadások		21 966 220 067
193.				7				Felújítási kiadások		2 928 120 434
194.				8				Egyéb felhalmozási célú kiadások		995 068 653
195.										
196.					Mindösszesen				63 293 202 681	63 293 202 681
197.			1	1				Működési célú támogatások államháztartáson belülről	6 791 979 167	
198.							*ebből:*	*- Önkormányzatok működési támogatásai*	*5 209 382 894*	
199.								*- Működési célú támogatások ÁH-n belül*	*1 582 596 273*	
200.			2	2				Felhalmozási célú támogatások államháztartáson belülről	6 564 283 758	
201.			1	3				Közhatalmi bevételek	10 526 195 496	
202.			1	4				Működési bevételek	2 377 838 849	
203.			2	5				Felhalmozási bevételek	453 168 445	
204.			1	6				Működési célú átvett pénzeszközök	287 423 949	
205.			2	7				Felhalmozási célú átvett pénzeszközök	1 720 450 000	
206.				8				Finanszírozási bevétel	34 571 863 017	
207.			1			Működési kiadás				
208.				1				Személyi juttatások		7 180 108 721
209.				2				Munkaadókat terhelő járulékok		1 378 065 380
210.				3				Dologi kiadások		12 633 202 036
211.				4				Ellátottak pénzbeli juttatásai		352 750 315
212.				5				Egyéb működési célú kiadások		4 139 325 510
213.				8				Finanszírozási kiadások		11 466 981 515
214.										
215.			2			Felhalmozási kiadás				
216.				6				Beruházási kiadások		22 187 538 072
217.				7				Felújítási kiadások		2 951 162 479
218.				8				Egyéb felhalmozási célú kiadások		1 004 068 653

	A.	B.	C.	D.	E.	F.	G.
1.	Megnevezés	Enged. létszám 2019. XII.31.	Létszám változás I. 01.	Enged. létszám 2020. i. 01.	Létszámváltozás III.01	Létszámváltozás VII.01	Enged. létszám 2020. XII. 31.
2.	Egészségügyi Alapellátási Igazgatóság	93,0		93,0			93,0
3.	Eszterlánc Északi Óvoda	173,0		173,0			173,0
4.	Gyermekek Háza Déli Óvoda	156,5		156,5			156,5
5.	Tündérkert Keleti Óvoda	163,0		163,0			163,0
6.	Búzaszem Nyugati Óvoda	111,0		111,0			111,0
7.	Eszterlánc Északi Óvoda összesen	603,5	-	603,5	-	-	603,5
8.	Nyíregyházi Cantemus Kórus	25,0		25,0			25,0
9.	Közintézményeket Működtető Központ	56,0	- 2,0	54,0			54,0
10.	Móricz Zsigmond Megyei és Városi Könyvtár	59,0		59,0			59,0
11.	Váci Mihály Kulturális Központ	49,0		49,0			49,0
12.	Jósa András Múzeum	61,0		61,0			61,0
13.	Nyíregyházi Szociális Gondozási Központ	196,5		196,5		8,0	204,5
14.	Nyíregyházi Család- és Gyermekjóléti Központ	100,0		100,0			100,0
15.	Nyíregyházi Gyermekjóléti Alapellátási Intézmény	246,0		246,0			246,0
16.	Polgármesteri Hivatal	276,0		276,0	- 8,0		268,0
17.	EFOP Pályázat "Női Információs és Szolgáltató Központ létrehozása Nyíregyházán"	2,0		2,0			2,0
18.	Polgármesteri Hivatal összesen	278,0	-	278,0	- 8,0	-	270,0
19.	Nyíregyháza Megyei Jogú Város Önkormányzata	6,0		6,0			6,0
20.	Mindösszesen	1 773,0	- 2,0	1 771,0	- 8,0	8,0	1 771,0

Nyíregyháza Megyei Jogú Város Önkormányzata közfoglalkoztatottainak
2020. évi tervezett éves létszám előirányzata

1.	Megnevezés	Tervezett éves átlag létszám (fő)
2.	A Nyíregyházi Városüzemeltető és Vagyonkezelő Nonprofit Kft. által foglalkoztatott közfoglalkoztatásban résztvevők várható éves átlagos létszáma	720,00

Nyíregyháza Megyei Jogú Város Önkormányzata 2020. évi költségvetésben tervezett városfejlesztési feladatokhoz kapcsolódó bevételek és kiadások

8. melléklet

	A.	B.	C.	D.	E.	F.	G.	H.	I.	J.	K.	L.	M.	N.	O.	P.	Q.	R.	S.	T.	U.	V.
												Kiadás										
1.	Ssz.	Előirányzat megnevezése	2020. évi eredeti előir.	2020. évi mód. előir.	Növekedés	Csökkenés	2020. 06. havi mód. előir.	2021. évi eredeti előir.	2021. évi mód. előir.	Növekedés	Csökkenés	2021. 06. havi mód. előir.	2022. évi eredeti előir.	2022. évi mód. előir.	Növekedés	Csökkenés	2022. 06. havi mód. előir.	2023. évi eredeti előir.	2023. évi mód. előir.	Növekedés	Csökkenés	2023. 06. havi mód. előir.
2.		**1./ Utak és közlekedés**																				
3.	1.17.6	Nyíregyháza Nyírszőlős kerékpárút (EADP pályázat)	1 575 500	1 575 500	92 975		1 668 475	1 325 500	1 325 500			1 325 500	1 325 500	1 325 500			1 325 500					
4.	1.22	Nyír. Kerékpárforgalmi hálózatának fejlesztése (EADP - 3.1.3 pályázati önerő)	100 000	100 000			100 000	100 000	100 000			100 000	100 000	100 000			100 000	100 000	100 000			100 000
5.	1.25.1	Új autóbusz megállóhelyek tervezése és kivitelezése	45 000 000	45 000 000		45 000 000	-	15 000 000	15 000 000	45 000 000		60 000 000	15 000 000	15 000 000			15 000 000	15 000 000	15 000 000			15 000 000
6.	1.26.1	Autóbusz megállóhelyek akadálymentesítése	5 000 000	5 000 000		5 000 000	-	5 000 000	5 000 000	5 000 000		10 000 000	5 000 000	5 000 000			5 000 000	5 000 000	5 000 000			5 000 000
7.	1.26.2	Csomópontok hangosítása és akadálymentesítése					-	15 000 000	15 000 000			15 000 000	10 000 000	10 000 000			10 000 000	10 000 000	10 000 000			10 000 000
8.	1.28	Új út építések és rekonstrukciós munkák tervezése	75 424 214	75 424 214		15 000 000	60 424 214	65 000 000	65 000 000			65 000 000	65 000 000	65 000 000			65 000 000	65 000 000	65 000 000			65 000 000
9.	1.29	Városi út és járda hálózat adatbázis készítése	5 000 000	5 000 000		5 000 000	-	5 000 000	5 000 000	5 000 000		10 000 000	5 000 000	5 000 000			5 000 000	5 000 000	5 000 000			5 000 000
10.	1.30	Parkolók kialakítása, építése	117 517 200	117 517 200		101 517 200	16 000 000	10 000 000	10 000 000			10 000 000	10 000 000	10 000 000			10 000 000	10 000 000	10 000 000			10 000 000
11.	1.31	Templom u. - Kemecsei u. kereszteződésében gyalogátkelőhely tervezése	15 000 000	15 000 000		15 000 000	-			15 000 000		15 000 000										
12.		**Utak és közlekedés összesen:**	**264 616 914**	**264 616 914**	**92 975**	**186 517 200**	**78 192 689**	**116 425 500**	**116 425 500**	**70 000 000**	-	**186 425 500**	**111 425 500**	**111 425 500**	-	-	**111 425 500**	**110 100 000**	**110 100 000**	-	-	**110 100 000**
13.		**2./ Közterületek (terek, parkok, temető)**																				
14.	2.26.1	Fasorrendezések	12 980 000	12 980 000			12 980 000	10 000 000	10 000 000			10 000 000	10 000 000	10 000 000			10 000 000	10 000 000	10 000 000			10 000 000
15.	2.26.2	Parkosítás tervezés, kivitelezés	1 739 900	1 739 900		482 600	1 257 300	25 000 000	25 000 000			25 000 000	10 000 000	10 000 000			10 000 000	10 000 000	10 000 000			10 000 000
16.	2.27.1	Nyíregyháza Város zöldterület fejlesztési Akcióterv I. ütem városi hősziget képződés visszaszorítása tervezés, kivitelezés	571 500	571 500	1 460 500		2 032 000	25 000 000	25 000 000			25 000 000	5 000 000	5 000 000			5 000 000	5 000 000	5 000 000			5 000 000
17.		**Közterületek (terek, parkok, temető) összesen:**	**15 291 400**	**15 291 400**	**1 460 500**	**482 600**	**16 269 300**	**60 000 000**	**60 000 000**	-	-	**60 000 000**	**25 000 000**	**25 000 000**	-	-	**25 000 000**	**25 000 000**	**25 000 000**	-	-	**25 000 000**
18.		**3./ Környezetvédelem**																				
19.	3.2	Sz-Sz-B Megyei Szilárd Hulladékgazdálkodási Társulás éves hozzájárulás	3 650 000	3 650 000		56 990	3 593 010	3 650 000	3 650 000			3 650 000	3 650 000	3 650 000			3 650 000	3 650 000	3 650 000			3 650 000
20.	3.6	Helyi védettségű természetközeli területek éves fenntartása és monitorozása					-	2 500 000	2 500 000			2 500 000	2 500 000	2 500 000			2 500 000	2 500 000	2 500 000			2 500 000
21.	3.14	Környezetvédelmi Program felülvizsgálata és fenntarthatósági terv készítés	10 000 000	10 000 000		10 000 000	-			10 000 000		10 000 000										
22.		**Környezetvédelem összesen:**	**13 650 000**	**13 650 000**	-	**10 056 990**	**3 593 010**	**6 150 000**	**6 150 000**	**10 000 000**	-	**16 150 000**	**6 150 000**	**6 150 000**	-	-	**6 150 000**	**6 150 000**	**6 150 000**	-	-	**6 150 000**
23.		**4./ Ivóvízellátás, csapadék- és szennyvízhálózat bővítés**																				
24.	4.4	Ivóvízhálózat fejlesztések (saját erő, bevétel: lakossági befizetés)	20 000 000	20 000 000			20 000 000	20 000 000	20 000 000			20 000 000	20 000 000	20 000 000			20 000 000	20 000 000	20 000 000			20 000 000
25.	4.5.1	Nyíregyháza és térsége szennyvízelvezetési és tisztítási program monitoringja (KEOP)	3 276 650	3 276 650			3 276 650															
26.	43.927	Közműfejlesztési hozzájárulás			682 088		682 088															
27.	4.7	Nyíregyháza Városi Csatornamű Építő Vízgazdálkodási Társulat működési költsége	1 824 505	1 824 505			1 824 505															
28.	4.11	Nyírségi Vízgazdálkodási Társulat tagsági hozzájárulás	5 596 000	5 596 000		5 596 000	-	5 596 000	5 596 000			5 596 000	5 596 000	5 596 000			5 596 000	5 596 000	5 596 000			5 596 000
29.	4.12	Szennyvízcsatorna hálózat építés	21 479 550	21 479 550		15 000 000	6 479 550	20 000 000	20 000 000	15 000 000		35 000 000	20 000 000	20 000 000			20 000 000	20 000 000	20 000 000			20 000 000
30.	4.13	Csapadékvízelvezető hálózat fejlesztése	64 852 640	64 852 640	25 000 000		89 852 640	45 000 000	45 000 000			45 000 000	45 000 000	45 000 000			45 000 000	45 000 000	45 000 000			45 000 000
31.		**Ivóvízellátás, csapadék- és szennyvízhálózat bővítés összesen:**	**117 029 345**	**117 029 345**	**25 682 088**	**20 596 000**	**122 115 433**	**90 596 000**	**90 596 000**	**15 000 000**	-	**105 596 000**	**90 596 000**	**90 596 000**	-	-	**90 596 000**	**90 596 000**	**90 596 000**	-	-	**90 596 000**
32.		**5./ Intézmények és lakás**																				
33.	5.4	Kubinyi Ágoston Program 2019-2020	24 381 111	24 381 111			24 381 111															
34.	5.5	Járásszékhely muzeális intézmények szakmai támogatása 2019-2020.	3 940 000	3 940 000			3 940 000															
35.	5.6	Közművelődési érdekeltségnövelő támogatás	422 000	422 000			422 000															
36.	5.11	Szabadtéri sportlétesítmények előkészítési költségei (sportparkok, futókörök, sportpályák)	6 500 000	6 500 000			6 500 000															
37.	5.14	EMMI Magyar Vívó Szövetség: Atlétika Centrumban eszközbeszerzés	21 500 000	21 500 000			21 500 000															
38.	5.15	Nemzeti Szabadidős Egészség és Sportpark	12 671 748	12 671 748			12 671 748															
39.		**Intézmények és lakás összesen:**	**69 414 859**	**69 414 859**	-	-	**69 414 859**	-	-	-	-	-	-	-	-	-	-	-	-	-	-	-
40.		**6./ Városrendezés**																				
41.	6.1	Településrendezési tervek módosítása (szerkezeti terv, szabályozási terv, HÉSZ)	20 000 000	20 000 000	102 000 000		122 000 000	5 000 000	5 000 000			5 000 000	5 000 000	5 000 000			5 000 000	5 000 000	5 000 000			5 000 000
42.	6.2	Településkép arculati kézikönyv karbantartása	250 000	250 000		250 000	-	250 000	250 000			250 000	250 000	250 000			250 000	250 000	250 000			250 000
43.	6.3	Védett épületek felújításának támogatása	2 000 000	2 000 000			2 000 000	10 000 000	10 000 000			10 000 000	10 000 000	10 000 000			10 000 000	10 000 000	10 000 000			10 000 000
44.	6.4	Védett értékek megjelölése	500 000	500 000			500 000	500 000	500 000			500 000	500 000	500 000			500 000	500 000	500 000			500 000
45.	6.5	Tervpályázatok, ötletpályázatok díjazása	2 000 000	2 000 000			2 000 000	2 000 000	2 000 000			2 000 000	2 000 000	2 000 000			2 000 000	2 000 000	2 000 000			2 000 000
46.	6.6	Földhivatali alaptérkép DAT-os állomány megvásárlása	2 500 000	2 500 000		2 500 000	-	2 500 000	2 500 000			2 500 000	2 500 000	2 500 000			2 500 000	2 500 000	2 500 000			2 500 000
47.	6.7	Térinformatikai rendszer kialakítása, üzemeltetése	15 000 000	15 000 000		15 000 000	-	10 000 000	10 000 000	15 000 000		25 000 000	5 000 000	5 000 000			5 000 000	5 000 000	5 000 000			5 000 000
48.	6.8	Területelőkészítések	27 000 000	27 000 000			27 000 000	20 000 000	20 000 000			20 000 000	20 000 000	20 000 000			20 000 000	20 000 000	20 000 000			20 000 000
49.	5.11	Nyíregyháza Krúdy udvar belső közterületének kiállítási installációk	11 407 140	11 407 140			11 407 140															
50.		**Városrendezés összesen:**	**80 657 140**	**80 657 140**	**102 000 000**	**17 750 000**	**164 907 140**	**50 250 000**	**50 250 000**	**15 000 000**	-	**65 250 000**	**45 250 000**	**45 250 000**	-	-	**45 250 000**	**45 250 000**	**45 250 000**	-	-	**45 250 000**
51.	7.5	**7./ Ágazaton kívül**																				
52.	7.6	Kisebb áthúzódó feladatok	4 410 984	4 410 984			4 410 984	4 000 000	4 000 000			4 000 000	4 000 000	4 000 000			4 000 000	4 000 000	4 000 000			4 000 000

Nyíregyháza Megyei Jogú Város Önkormányzata 2020. évi költségvetésben tervezett városfejlesztési feladatokhoz kapcsolódó bevételek és kiadások

	A.	B.	C.	D.	E.	F.	G.	H.	I.	J.	K.	L.	M.	N.	O.	P.	Q.	R.	S.	T.	U.	V.
			KIADÁS																			
1.	Ssz.	Előirányzat megnevezés	2020. évi eredeti előir.	2020. évi mód. előir.	Növekedés	Csökkenés	2020. 06. havi mód. előir.	2021. évi eredeti előir.	2021. évi mód. előir.	Növekedés	Csökkenés	2021. 06. havi mód. előir.	2022. évi eredeti előir.	2022. évi mód. előir.	Növekedés	Csökkenés	2022. 06. havi mód. előir.	2023. évi eredeti előir.	2023. évi mód. előir.	Növekedés	Csökkenés	2023. 06. havi mód. előir.
53.	7.7	Digitális Magyarország Nyíregyházi Alprogram - Digitális Nyíregyháza Smart City - Okos Város csomag	9 980 000	9 980 000			9 980 000															
54.	7.8	Európai Területi Társulás létrehozása (ETT Európai Területi Társulás támogatás)	3 210 646	3 210 646			3 210 646															
55.		**Ágazaton kívül összesen**	**17 601 630**	**17 601 630**			**17 601 630**	**4 000 000**	**4 000 000**			**4 000 000**	**4 000 000**	**4 000 000**			**4 000 000**	**4 000 000**	**4 000 000**			**4 000 000**
56.	7.12	**Fejlesztési kiadások/bevételek összesen**	**578 261 288**	**578 261 288**	**129 235 563**	**235 402 790**	**472 094 061**	**327 421 500**	**377 421 500**	**110 000 000**		**437 421 500**	**282 421 500**	**282 421 500**			**282 421 500**	**281 096 000**	**281 096 000**			**281 096 000**
57.	7.12.1	**Európai Uniós Forrásból megvalósuló projektek**																				
58.	7.12.2	2021-2027 fejlesztési időszak pályázatainak előkészítése	600 000 000	600 000 000		116 772 047	483 227 953															
59.	7.12.3	Barnamezős területek rehabilitációja (TOP 6.3.1-15)	2 691 089	2 691 089			2 691 089															
60.	7.12.4	Zöld város kialakítása (TOP 6.3.2-15)	237 949 810	237 949 810	24 825 324		262 775 134															
61.	7.12.5	Bencs Villa és Vendégház felújítása (TOP-6.1.4-15)																				
62.	7.12.7	Fenntartható városi közlekedésfejlesztés Nyíregyházán (TOP-6.4.1-15)	12 243 765	12 243 765			12 243 765															
63.	7.12.8	Gazdaságösztönző közlekedésfejlesztés Nyíregyházán(TOP 6.1.5-15)	2 624 836	2 624 836			2 624 836															
64.	7.12.9	Családbarát munkába állást segítő intézmények fejlesztése (TOP 6.2.1-15)	2 039 112	2 039 112			2 039 112															
65.	7.12.11	Közösen Folyakbokorért (TOP 6.9.1-15)	2 799 763	2 799 763			2 799 763															
66.	7.12.12	Nyíregyházi Foglalkoztatási Paktum (TOP-6.8.2-15)	110 983 074	110 983 074			110 983 074	80 927 017	80 927 017			80 927 017										
67.	7.12.13	Nyíregyháza Borbánya és Malomkert és Virágkert u. csapadékvíz elvezetési hálózat fejlesztése (TOP-6.3.3-15)	21 482 176	21 482 176			21 482 176															
68.	7.12.14	Szociális alapszolgáltatás infrastrukturális fejlesztése (TOP 6.6.2-15)																				
69.	7.12.15	Gazdaságfejlesztést és munkaerő mobilitás ösztönzését szolgáló közlekedésfejlesztés Nyíregyháza déli,keleti és délnyugati területein (TOP-6.1.5-15-NY1-2016-00002)	2 273 004	2 273 004	5 491 213		7 764 217															
70.	7.12.16	Nyíregyháza Megyei Jogú Város közösségi közlekedésének fejlesztése érdekében 41 db új CNG autóbusz beszerzése és töltőállomás létesítése és autóbusz telephely kialakítása (IKOP 3.2.0-15-2016-00013)	997 228 029	997 228 029	504 260		997 732 289	1 835 808 500	1 835 808 500			1 835 808 500	289 851 942	289 851 942			289 851 942					
71.	7.12.17	Helyi közösség fejlesztés a Helyi Közösségi fejlesztési Stratégiájához kapcsolódva CLLD (TOP-7.1.1-16-2016-00067)	24 352 320	24 352 320		31 500	24 320 820															
72.	7.12.18	Környezetvédelmi infrastruktúra fejlesztések Nyíregyházán (TOP 6.3.3-16)	832 214 919	832 214 919	3 993 836		836 208 755															
73.	7.12.20	Indiaház és Madárröpde létesítése a Nyíregyházi Állatpark területén (TOP- 6.1.4-16)	775 149 115	775 149 115			775 149 115															
74.	7.12.21	Egészségügyi Alapellátás fejlesztése Nyíregyházán II. ütem (TOP 6.6.1-16)	403 257 824	403 257 824	32 614 307		435 872 131															
75.	7.12.22	Szociális Alapszolgáltatások bővítése fejlesztése II. ütem (TOP 6.6.2-16)	186 122 957	186 122 957		5 382 515	180 740 442															
76.	7.12.23	Társadalmi együttműködés erősítését szolgáló helyi szintű komplex programok (TOP 6.9.1-16) "Közösen a Kültérért" projekt	121 257 875	121 257 875			121 257 875	85 575 000	85 575 000			85 575 000										
77.	7.12.24	Önkormányzati épületek energetikai korszerűsítése Nyíregyháza M. J. V. Önkormányzatánál II. ütem (TOP 6.5.1-16)	1 671 999	1 671 999		2 001	1 669 998															
78.	7.12.25	Szociális városrehabilitáció Nyíregyháza szegregált területein(TOP-6.7.1-16)	1 609 997 439	1 609 997 439			1 609 997 439															
79.	7.12.26	Gazd. fejl. És közlekedés Tiszavasvári út-Derkovits u. csomópont fejlesztés (TOP 6.1.5-16-NY1-2017-00001)	557 278 190	557 278 190	13 511 768		570 789 958	2 295 423	2 295 423		2 295 423											
80.	7.12.27	Nyíregyházi Szabadtéri Színpad reh. És a kiserdők területének funkc.bőv. (TOP 6.3.2-16)	4 148 000	4 148 000			4 148 000															
81.	7.12.28	Sóstói Múzeumfalu fejlesztése (TOP 6.1.4-16)	38 312 590	38 312 590			38 312 590															
82.	7.12.29	Önkormányzati épületek energetikai korszerűsítése Nyíregyháza M. J. V. Önkormányzatánál III. ütem (TOP 6.5.1-16)	74 909 877	74 909 877		19 842 030	55 067 847															
83.	7.12.30	Önkormányzati épületek energetikai korszerűsítése Nyíregyháza M. J. V. Önkormányzatánál IV. ütem (TOP 6.5.1-16)	15 590 960	15 590 960	25 000		15 615 960															
84.	7.12.31	Kórházi új óvoda (TOP-6.2.1-16)	116 840	116 840			116 840															
85.	7.12.32	Családbarát munkába állást segítő intézmények korszerűsítése II. ütem (TOP 6.2.1-16)	157 436 580	157 436 580	8 700 000		166 136 580															
86.	7.12.33	Fenntartható turizmusfejlesztés HEMO revitalizációja (TOP 6.1.4-16)	893 881 573	893 881 573	50 000 000		943 881 573															
87.	7.12.34	Gazdaságfejlesztést és munkaerő mobilitás ösztönzését szolgáló közlekedésfejlesztés Nyíregyháza hat. pontján (TOP-6.1.5-16-NY1-2017-00002)	510 902 713	510 902 713	160 000		511 062 713															
88.	7.12.35	Korányi F. u. felújítása, Korányi F. u. - Csaló köz csomópontban körforgalom kiépítése és Sarkas u. felújítása (TOP-6.1.5-16-NY1-2017-00003)	822 307 185	822 307 185		107 659 197	714 647 988															
89.	7.12.37	MTNM Élményközpont Nyíregyházán (EFOP-3.3.6-17)	30 090 621	30 090 621			30 090 621															
90.	7.12.38	Csomópont és kerékpárút fejlesztés Nyíregyházán (TOP 6.4.1-16)	624 019 660	624 019 660	15 911		624 035 571															
91.	7.12.39	Csomópont és kerékpárút fejlesztés Nyíregyházán II. (TOP-6.4.1-16)	766 317 538	766 317 538			766 317 538															
92.	7.12.40	ERASMUS+Back to (Net)Work																				
93.	7.12.41	CITYWALK Projekt	3 125 249	3 125 249			3 125 249															
94.	7.12.43	Techrevolution	13 421 154	13 421 154			13 421 154															
95.	7.12.45	INTERREG EUROPE BETTER	22 203 271	22 203 271			22 203 271	19 986 079	19 986 079			19 986 079	9 080 640	9 080 640			9 080 640					
96.	7.12.46	INTERREG Talent Magnet			5 338 575		5 338 575			24 998 985		24 998 985			22 711 591		22 711 591					
97.	7.12.47	Határon Átnyúló Zöld Közlekedési Hálózat (CGTN)	10 053 081	10 053 081			10 053 081															
98.	7.12.48	Városrészek többfunkciós közösségi tereinek komplex infrast. Fejl. (TOP-7.1.1-16-H-ERFA-2018-00026)	121 013 916	121 013 916		2 485	121 011 431															
99.	7.12.49	Nyíregyháza Sóstógyógyfürdő integrált termék és szolgáltatás fejlesztés (GINOP-7.1.9-17-2018-00005)	995 544 168	995 544 168	254 000		995 798 168															
100.	7.12.50	Bölcsődefejlesztés Nyíregyháza megyei Jogú Város Önkormányzatánál (TOP 6.2.1-16-NY1-2017-00001)																				
101.	7.12.51	Új Bölcsődei férőhelyek kialakítása Nyíregyházán (TOP 6.2.1-19-NY1-2019-00001)			32 694 590		32 694 590			565 143 410		565 143 410										
102.	7.12.52	Helyi klímastratégiai kidolgozása valamint a klímatudatosságot erősítő szemléletformálás Nyíregyházán (KEHOP 1.2.1-18-2019-00255)			3 124 080		3 124 080			8 498 160		8 498 160			8 377 760		8 377 760					
103.		**Európai Uniós Forrásból megvalósuló projektek összesen**	**11 607 012 272**	**11 607 012 272**	**181 252 864**	**249 691 775**	**11 538 573 361**	**2 024 592 019**	**2 024 592 019**	**598 640 555**	**2 295 423**	**2 620 937 151**	**298 932 582**	**298 932 582**	**31 089 351**		**330 021 933**					

	A.	B.	C.	D.	E.	F.	G.	H.	I.	J.	K.	L.	M.	N.	O.	P.	Q.	R.	S.	T.	U.	V.
			KIADÁS																			
1.	Ssz.	Előirányzat megnevezés	2020. évi eredeti előir.	2020. évi mód. előir.	Növekedés	Csökkenés	2020. 06. havi mód. előir.	2021. évi eredeti előir.	2021. évi mód. előir.	Növekedés	Csökkenés	2021. 06. havi mód. előir.	2022. évi eredeti előir.	2022. évi mód. előir.	Növekedés	Csökkenés	2022. 06. havi mód. előir.	2023. évi eredeti előir.	2023. évi mód. előir.	Növekedés	Csökkenés	2023. 06. havi mód. előir.
104	7.12.50	AQUARIUS ÉLMÉNY és PARKFÜRDŐ Komplex fejlesztés	263 144 000	263 144 000			263 144 000															
105	7.12.52	Elektromos vagy Plug In Hibrid jármű betszerzés	4 782 078	4 782 078			4 782 078															
106	7.17.2	Állatpark fejlesztése - Jegkorszak	3 460 403 198	3 460 403 198	38 397 000		3 498 800 198															
107	7.17.3	Atlétikai Sportközpont kialakítása	6 164 682 455	6 164 682 455	120 778 897		6 285 461 352	691 364 978	691 364 978	36 093 850		727 458 828										
108	7.17.4	Kállay kúria felújítás II. ütem	312 094 324	312 094 324			312 094 324															
109	7.17.5	Sóstói Múzeumliget fejlesztése -Mesekert	1 033 369 484	1 033 369 484			1 033 369 484	1 937 792 600	1 937 792 600			1 937 792 600										
110		*Hatai forrásból megvalósuló projektek*	11 238 475 539	11 238 475 539	159 175 897		11 397 651 436	2 629 157 578	2 629 157 578	36 093 850		2 665 251 428										
111	7.21	Területi infrastrukturális fejlesztések (1 milliárd)	965 883 942	965 883 942			965 883 942															
112	7.22	Területi infrastrukturális fejlesztések utak	37 057 412	37 057 412			37 057 412															
113		Területi infrastrukturális fejlesztések összesen	1 002 941 354	1 002 941 354			1 002 941 354															
114		PÁLYÁZATOK kiadások/bevételek összesen:	23 848 429 165	23 848 429 165	340 428 761	249 691 775	23 939 166 151	4 653 749 597	4 653 749 597	634 734 405	2 295 423	5 286 188 579	298 932 582	298 932 582	31 089 351		330 021 933					
115		Önkormányzat mindösszesen:	24 426 690 453	24 426 690 453	469 664 324	485 094 565	24 413 260 212	4 981 171 097	4 981 171 097	744 734 405	2 295 423	5 723 610 079	581 354 082	581 354 082	31 089 351		612 443 433	281 096 000	281 096 000			281 096 000
116		Polgármesteri Hivatal																				
117		Nők a családban és a munkahelyen Női Információs és Szolgáltató Központ létrehozása Nyíregyházán (EFOP-1.2.9-17-2017-00047)	72 317 285	72 317 285			72 317 285															
118		Polgármesteri Hivatal mindösszesen	72 317 285	72 317 285			72 317 285															

	A.	B.	W.	X.	Y.	Z.	AA.	AB.	AC.	AD.	AE.	AF.	AG.	AH.	AI.	AJ.	AK.	AL.	AM.	AN.	AO.	AP.
			BEVÉTEL																			
1.	Ssz.	Főirányzat megnevezés	2020. évi eredeti előir.	2020. évi mód. előir.	Növekedés	Csökkenés	2020. 06. havi mód előir.	2021. évi eredeti előir.	2021. évi mód. előir.	Növekedés	Csökkenés	2021. 06. havi mód előir.	2022. évi eredeti előir.	2022. évi mód. előir.	Növekedés	Csökkenés	2022. 06. havi mód. előir.	2023. évi eredeti előir.	2023. évi mód. előir.	Növekedés	Csökkenés	2023. 06. havi mód. előir.
2		**1. / Utak és közlekedés**																				
3	1.17.B	Nyíregyháza-Nyírszőlős kerékpárút (EAOP pályázat)																				
4	1.22	Nyh. Kerékpárforgalmi hálózatának fejlesztése (EAOP - 3.1.3 pályázati önerő)																				
5	1.25.1	Új autóbusz megállóhelyek tervezése és kivitelezés																				
6	1.26.1	Autóbusz megállóhelyek akadálymentesítése																				
7	1.26.2	Csomópontok korszerűsítése és akadálymentesítése																				
8	1.28	Új út építések és rekonstrukciós munkák tervezése																				
9	1.29	Városi út és járda hálózat adatbázis készítése																				
10	1.30	Parkolók kialakítása, építése																				
11	1.31	Templom u. - Bethesda u. kereszteződésében gyalogátkelőhely tervezése																				
12		**Utak és közlekedés összesen:**																				
13		**2. / Közterületek (terek, parkok, temető)**																				
14	2.26.1	Fásszerdezések																				
15	2.26.2	Parkosítás tervezés, kivitelezés																				
16	2.27.1	Nyíregyháza Város zöldterület fejlesztési Koncepciójának aktualizálása, ütemezési ütemterv készítése, vízrendezési koncepció készítése, vízszervezési tervezés, kivitelezés																				
17		**Közterületek (terek, parkok, temető) összesen:**																				
18		**3. / Környezetvédelem**																				
19	3.2	Sz-Sz-B Megyei Szilárd Hulladékgazdálkodási Társulás éves hozzájárulás																				
20	3.6	Helyi védelmi létesítmények tervezése, éves fenntartása és monitorozása																				
21	3.14	Környezetvédelmi Program felülvizsgálata és fenntarthatósági terv készítés																				
22		**Környezetvédelem összesen:**																				
23		**4. / Ivóvízellátás, csapadék- és szennyvízhálózat bővítés**																				
24	4.4	Ivóvízhálózat fejlesztések (saját erő, bevétel, lakossági befizetés)	20 000 000	20 000 000			20 000 000	20 000 000	20 000 000			20 000 000	20 000 000	20 000 000			20 000 000	20 000 000	20 000 000			20 000 000
25	4.5.1	Nyíregyháza és térsége szennyvízelvezetési és tisztítási program monitoringja (BECOP)																				
26	43.927	Közműfejlesztési hozzájárulás			6 000 000		6 000 000															
27	4.7	Nyíregyháza Városi Csatornamű Építő Vízgazdálkodási Társulat működési költsége																				
28	4.11	Nyírségi Vízgazdálkodási Társulat tagsági hozzájárulás																				
29	4.12	Szennyvízcsatorna hálózat építés																				
30	4.13	Csapadékvízelvezető hálózat fejlesztése																				
31		**Ivóvízellátás, csapadék- és szennyvízhálózat bővítés összesen:**	20 000 000	20 000 000	6 000 000	-	26 000 000	20 000 000	20 000 000			20 000 000	20 000 000	20 000 000			20 000 000	20 000 000	20 000 000			20 000 000
32		**5. / Intézmények és lakás**																				
33	5.4	Kulturális Ágazatok Program 2019-2020																				
34	5.5	Járásszékhely múzeális intézményének szakmai támogatása 2019-2020																				
35	5.6	Közművelődési érdekeltségnövelő támogatás																				
36	5.11	Szabadtéri sportlétesítmények előkészítési költsége (sportparkok, fürdőkörök, sportpályák)																				
37	5.14	ÉMMI Magyar Vívó Szövetség Atlétika Centrumban eszközbeszerzés																				
38	5.15	Reményi Szabadidő, Egészség és Sportpark																				
39		**Intézmények és lakás összesen:**																				
40		**6. / Városrendezés**																				
41	6.1	Településrendezési tervek módosítása (szerkezeti terv, szabályozási terv, HÉSZ)																				
42	6.2	Településkép arculati kézikönyv karbantartása																				
43	6.3	Védett épületek felújításának támogatása																				
44	6.4	Védett értékek megjelölése																				
45	6.5	Tervpályázatok, ötletpályázatok díjazása																				
46	6.6	Főépítészi alaptevékenység ÉAT-os állomány megvásárlása																				
47	6.7	Térinformatikai rendszer kialakítása, üzemeltetése																				
48	6.8	Területelőkészítések																				
49	6.11	Nyíregyháza Kossuth udvari belső közterületének kialakítási installációk																				
50		**Városrendezés összesen:**																				
51	7.5	**7./ Ágazaton kívül**																				
52	7.6	Kisebb áthúzódó feladatok																				

	A.	B.	W.	K.	Y.	Z.	AA.	AB.	AC.	AD.	AE.	AF.	AG.	AH.	AI.	AJ.	AK.	AL.	AM.	AN.	AO.	AP.
			BEVÉTEL																			
1.	Sst.	Előirányzat megnevezés	2020. évi eredeti előir.	2020. évi mód. előir.	Növekedés	Csökkenés	2020. 06. havi mód előir.	2021. évi eredeti előir.	2021. évi mód. előir.	Növekedés	Csökkenés	2021. 06. havi mód előir.	2022. évi eredeti előir.	2022. évi mód előir.	Növekedés	Csökkenés	2022. 06. havi mód. előir.	2023. évi eredeti előir.	2023. évi mód előir.	Növekedés	Csökkenés	2024. 06. havi mód. előir.
53.	7.7	Digitális Magyarország Nyíregyházi Alprogram - Digitális Nyíregyháza Smart City - Okos Város csomag																				
54.	7.8	Európai Területi Társulás létrehozása (ETT-Európai Területi Társulás támogatás)	2 000 000	2 000 000			2 000 000															
55.		**Ágazaton kívüli összesen:**	**2 000 000**	**2 000 000**	-	-	**2 000 000**	-	-	-	-	-	-	-	-	-	-	-	-	-	-	-
56.	7.12	**Fejlesztési kiadások/bevételek összesen:**	**22 000 000**	**22 000 000**	**6 000 000**		**28 000 000**	**20 000 000**	**20 000 000**			**20 000 000**	**20 000 000**	**20 000 000**			**20 000 000**	**20 000 000**	**20 000 000**			**20 000 000**
57.	7.12.1	**Európai Uniós Forrásból megvalósuló projektek**																				
58.	7.12.2	2021-2027 fejlesztési időszak pályázatainak előkészítése	232 190 810	232 190 810			232 190 810															
59.	7.12.3	Barnamezős területek rehabilitációja (TOP 6.3.1-15)	194 743 702	194 743 702			194 743 702															
60.	7.12.4	Zöld város kialakítása (TOP 6.3.2-15)	282 978 473	282 978 473			282 978 473															
61.	7.12.5	Benes villa és Vendégház felújítása (TOP-6.1.4-15)	12 095 261	12 095 261			12 095 261															
62.	7.12.7	Fenntartható városi közlekedésfejlesztés Nyíregyházán (TOP-6.4.1-15)	903 376 724	903 376 724			903 376 724															
63.	7.12.8	Gazdaságélesztező közlekedésfejlesztés Nyíregyházán(TOP-6.1.5-15)	10 098 160	10 098 160			10 098 160															
64.	7.12.9	Családbarát munkába állást segítő intézmények fejlesztése (TOP-6.2.1-15)	1 090 219	1 090 219			1 090 219															
65.	7.12.11	Közösen Fürjakbukorért (TOP-6.9.1-15)																				
66.	7.12.12	Nyíregyházi Foglalkoztatási Paktum (TOP-6.8.2-15)																				
67.	7.12.13	Nyíregyháza Borbánya és Makoshert és Virágfürt u. csapadékvíz elvezetési hálózat fejlesztése (TOP-6.3.3-15)																				
68.	7.12.14	Szociális alapszolgáltatás infrastrukturális fejlesztése (TOP-6.6.2-15)	28 849 959	28 849 959			28 849 959															
69.	7.12.15	Gazdaságfejlesztést és munkaerő mobilitás ösztönzését szolgáló közlekedésfejlesztés Nyíregyháza Jelölteli és délnyugati területein (TOP-6.1.5-15-NY1-2016-00002)	141 324	141 324	113 105 285		113 246 609															
70.	7.12.16	Nyíregyháza Megyei Jogú Város közösségi közlekedésének fejlesztése érdekében 41 db új CNG autóbusz beszerzése és töltőállomás létesítése és autóbusz telephely kialakítása (EKOP-1.2.0-15-2016-00013)	1 018 123 126	1 018 123 126	107 205		1 018 230 331	1 816 209 500	1 816 209 500			1 816 209 500	744 199 193	744 199 193			744 199 193					
71.	7.12.17	Helyi Közösség fejlesztés a Helyi Közösségi Fejlesztési Stratégiájához kapcsolódva CLLD (TOP-7.1.1-16-2016-00067)	32 413 484	32 413 484			32 413 484															
72.	7.12.18	Környezetvédelmi infrastruktúra fejlesztések Nyíregyházán (TOP-6.3.3-16)	19 050 000	19 050 000			19 050 000															
73.	7.12.20	Indiaház és Madárodyde létesítése a Nyíregyházi Állatpark területén (TOP-6.1.4-16)	14 032 742	14 032 742			14 032 742															
74.	7.12.21	Egészségügyi Alapellátás fejlesztése Nyíregyházán II. ütem (TOP-6.6.1-16)	5 000 000	5 000 000			5 000 000															
75.	7.12.22	Szociális Alapszolgáltatások bővítése fejlesztése II. ütem (TOP-6.6.2-16)	290 677 577	290 677 577		16 060 854	274 616 723															
76.	7.12.23	Társadalmi együttműködés erősítését szolgáló helyi szintű komplex programok (TOP-6.9.1-16) "Közösen a kastélyt" projekt	12 700 000	12 700 000			12 700 000															
77.	7.12.24	Önkormányzati épületek energetikai korszerűsítése Nyíregyháza M. J. v. Önkormányzatánál II. ütem (TOP-6.5.1-16)	3 165 400	3 165 400		27 000	3 138 400															
78.	7.12.25	Szociális városrehabilitáció Nyíregyháza szegregált területein (TOP-6.7.1-16)	1 455 540 000	1 455 540 000			1 455 540 000															
79.	7.12.26	Gazd. Fejl. És Közlekedés Tiszavasvári út- Derkovits u. csomópont fejlesztés (TOP-6.1.5-16-NY1-2017-00001)	29 891 860	29 891 860		29 891 860																
80.	7.12.27	Nyíregyházi Szabadtéri Színpad rek. És a Kiserdők területének funkc.bőv. (TOP-6.3.2-16)	67 809 190	67 809 190	6 307 744		74 116 934															
81.	7.12.28	Sóstói Múzeumfalu fejlesztése (TOP-6.1.4-16)	3 130 057	3 130 057			3 130 057															
82.	7.12.29	Önkormányzati épületek energetikai korszerűsítése Nyíregyháza M. J. v. Önkormányzatánál III. ütem (TOP-6.5.1-16)	19 842 030	19 842 030		19 842 030																
83.	7.12.30	Önkormányzati épületek energetikai korszerűsítése Nyíregyháza M. J. v. Önkormányzatánál IV. ütem (TOP-6.5.1-16)	31 361 360	31 361 360			31 361 360															
84.	7.12.31	Kisházi új óvoda (TOP-6.2.1-16)	1 000 000	1 000 000			1 000 000															
85.	7.12.32	Családbarát munkába állást segítő intézmények kialakítása II. ütem (TOP-6.2.1-16)	16 500 000	16 500 000	93 570 741		110 070 741															
86.	7.12.33	Fenntartható turizmusfejlesztés HEMO revitalizációja (TOP-6.1.4-16)	71 014 205	71 014 205			71 014 205															
87.	7.12.34	Gazdaságfejlesztési és munkaerő mobilitás ösztönzését szolgáló közlekedésfejlesztés Nyíregyháza hat. pontján (TOP-6.1.5-16-NY1-2017-00002)	15 189 722	15 189 722			15 189 722															
88.	7.12.35	Bocskay I. u. felújítása, Bocskay I. u.-Családi kúti csomóponti közforgalmi képpálya és Szarvas u. felújítása (TOP-6.1.5-16-NY1-2017-00003)	12 601 001	12 601 001			12 601 001															
89.	7.12.37	MTMI Élményközpont Nyíregyházán (EFOP-3.3.6-17)	15 317 477	15 317 477			15 317 477															
90.	7.12.38	Csomópont és kerékpárút fejlesztés Nyíregyházán (TOP-6.4.1-16)	14 695 372	14 695 372			14 695 372															
91.	7.12.39	Csomópont és kerékpárút fejlesztés Nyíregyházán II. (TOP-6.4.1-16)	41 094 375	41 094 375			41 094 375															
92.	7.12.40	ERASMUS+Back to (Net)Work	2 514 641	2 514 641			2 514 641															
93.	7.12.41	CITYWALK Projekt																				
94.	7.12.43	Techrevolution	11 407 981	11 407 981		9 042 941	2 365 040	2 365 041	2 365 041	9 042 941		11 407 982										
95.	7.12.45	INTERREG EUROPE BETTER	26 394 800	26 394 800			26 394 800	18 072 633	18 072 633			18 072 633	8 626 608	8 626 608			8 626 608					
96.	7.12.46	INTERREG Talent Magnet			5 304 915		5 304 915			4 537 789		4 537 789			21 249 137		21 249 137			19 304 852		19 304 852
97.	7.12.47	Határon Átnyúló Zöld közlekedési Hálózat (GSTN)	2 463 111	2 463 111			2 463 111															
98.	7.12.48	Városrészek többfunkciós közösségi tereinek komplex infrast. Fejl. (TOP-7.1.1-16-H-ERFA-2018-00026)	1 235 547	1 235 547			1 235 547															
99.	7.12.49	Nyíregyháza Sóstógyógyfürdő integrált termék és szolgáltatás fejlesztés (GINOP-7.1.9-17-2018-00005)	49 530 000	49 530 000			49 530 000															
100.	7.12.50	Bölcsődefejlesztés Nyíregyháza megyei jogú Város Önkormányzatánál (TOP-6.2.1-16-NY1-2017-00001)			2 147 940		2 147 940															
101.	7.12.51	Új Rólcsödei férőhelyek kialakítása Nyíregyházán (TOP-6.2.1-19-NY1-2019-00001)			570 718 067		570 718 067			29 031 933		29 031 933										
102.	7.12.52	Helyi klímastratégiat kidolgozása valamint a klímatudatosságot erősítő szemléletformálás Nyíregyházán (RRHOP-1.2.1-18-2019-00253)			20 000 000		20 000 000															
103.		**Európai Unióból Forrásból megvalósuló projektek összesen**	**4 949 259 690**	**4 949 259 680**	**811 761 897**	**74 864 685**	**5 685 656 902**	**1 836 647 174**	**1 836 647 174**	**42 612 663**		**1 879 259 837**	**752 825 801**	**752 825 801**	**21 249 137**		**774 074 938**			**19 304 852**		**19 304 852**

	A.	B.	W.	X.	Y.	Z.	AA.	AB.	AC.	AD.	AE.	AF.	AG.	AH.	AI.	AJ.	AK.	AL.	AM.	AN.	AO.	AP.
			BEVÉTEL																			
1.	Sz.	Előirányzat megnevezés	2020. évi eredeti előir.	2020. évi mód. előir.	Növekedés	Csökkenés	2020. 06. havi mód. előir.	2021. évi eredeti előir.	2021. évi mód. előir.	Növekedés	Csökkenés	2021. 06. havi mód. előir.	2022. évi eredeti előir.	2022. évi mód. előir.	Növekedés	Csökkenés	2022. 06. havi mód. előir.	2023. évi eredeti előir.	2023. évi mód. előir.	Növekedés	Csökkenés	2023. 06. havi mód. előir.
104.	7.12.50	AQUARIUS ÉLMÉNY és PARKFURDÓ Komplex fejlesztés	263 144 000	263 144 000			263 144 000															
105.	7.12.52	Elektromos vagy Plug-In Hibrid jármű beszerzés																				
106.	7.17.2	Állatpark fejlesztése - Jégkorszak	34 060 237	34 060 237			34 060 237															
107.	7.17.1	Atlétikai Sportközpont kialakítása	348 516 566	348 516 566	851 850		349 368 416	1 080 000	1 080 000	851 850		1 931 850										
108.	7.17.4	Kállay kúria felújítás R. drem																				
109.	7.17.5	Sóstói Múzeumfalu fejlesztése - Mesekert	1 033 369 484	1 033 369 484			1 033 369 484	1 937 792 600	1 937 792 600			1 937 792 600										
110.		*Hazai forrásból megvalósuló projektek*	1 679 090 287	1 679 090 287	851 850	-	1 679 942 137	1 938 872 600	1 938 872 600	851 850	-	1 939 724 450	-	-	-	-	-	-	-	-	-	-
111.	7.21	Területi infrastrukturális fejlesztések (1 milliárd)																				
112.	7.22	Területi infrastrukturális fejlesztések utak																				
113.		Területi infrastrukturális fejlesztések összesen	-	-	-	-	-	-	-	-	-	-	-	-	-	-	-	-	-	-	-	-
114.		PÁLYÁZATOK kiadások/bevételek összesen:	6 628 349 977	6 628 349 977	812 113 747	74 864 685	7 365 599 039	3 775 519 774	3 775 519 774	43 464 513	-	3 818 984 287	252 825 801	252 825 801	21 249 137	-	274 074 938	-	-	19 304 852	-	19 304 852
115.		Önkormányzat mindösszesen:	6 650 349 977	6 650 349 977	818 113 747	74 864 685	7 393 599 039	3 795 519 774	3 795 519 774	43 464 513	-	3 838 984 287	272 825 801	272 825 801	21 249 137	-	294 074 938	20 000 000	20 000 000	19 304 852	-	19 304 852
116.		Polgármesteri Hivatal																				
117.		Nők a családban és a munkahelyen Nőt Információs és Szolgáltató Központ létrehozása Nyíregyházán (EFOP-1.2.9-17-2017-00047)	54 065 324	54 065 324			54 065 324															
118.		Polgármesteri Hivatal mindösszesen	54 065 324	54 065 324	-	-	54 065 324	-	-	-	-	-	-	-	-	-	-	-	-	-	-	-

Nyíregyháza Megyei Jogú Város Önkormányzata 2020. évi költségvetésben tervezett Európai Uniós támogatással megvalósuló feladatainak bevételei és kiadásai

Forintban!

	A.	B.	C.	D.	E.	F.	G.	H.	I.	J.	K.
1.	Eldirányzat megnevezése	Támogatást biztosító megnevezés	Bevétel				Kiadás				Saját erő
			Terv évet megelőző bevétel	Terv évben	További években	Bevétel összesen	Terv évet megelőző kiadás	Terv évben	További években	Kiadás összesen	
2.	Barnamezős területek rehabilitációja (TOP-6.3.1-15)	Nemzetgazdasági Minisztérium	1 494 543 307	194 743 702		1 689 287 009	1 710 758 065	2 691 089		1 713 449 154	24 162 145
3.	Zöld város kialakítása (TOP-6.3.2-15)	Nemzetgazdasági Minisztérium	1 064 106 952	282 978 473		1 347 085 425	1 364 911 995	262 775 134		1 627 687 129	280 601 704
4.	Bencs Villa és Vendégház felújítása (TOP-6.1.4-15)	Nemzetgazdasági Minisztérium	289 568 673	12 095 261		301 663 934	303 983 534			303 983 534	2 319 600
5.	Fenntartható városi közlekedés fejlesztés Nyíregyházán (TOP-6.4.1-15)	Nemzetgazdasági Minisztérium	1 134 267 543	903 376 724		2 037 644 267	2 135 657 765	12 243 765		2 147 901 530	110 257 263
6.	Gazdaságösztönző közlekedésfejlesztés Nyíregyházán (TOP-6.1.5.-15)	Nemzetgazdasági Minisztérium	951 029 320	10 098 160		961 127 480	1 320 677 306	2 624 836		1 323 302 142	362 174 662
7.	Családbarát munkába állást segítő intézmények fejlesztése (TOP-6.2.1-15)	Nemzetgazdasági Minisztérium	700 531 051	1 090 219		701 621 270	709 514 652	2 039 112		711 553 764	9 932 494
8.	Családbarát munkába állást segítő intézmények korszerűsítése Nyíregyháza MJV Önkormányzatánál (TOP-6.2.1-16-NY1-2017-00003)II.ütem	Nemzetgazdasági Minisztérium	885 355 317	110 070 741		995 426 058	839 289 478	166 136 580		1 005 426 058	10 000 000
9.	Kórházi új óvoda (TOP-6.2.1-16-NY1-2017-00002)	Nemzetgazdasági Minisztérium	71 219 683	1 000 000		72 219 683	73 541 578	116 840		73 658 418	1 438 735
10.	Önkormányzati épületek energetikai korszerűsítése Nyíregyháza MJV Önkormányzatánál (TOP-6.5.1-16-NY1-2017-00003) II.ütem	Nemzetgazdasági Minisztérium	153 266 761	3 138 400		156 405 161	316 106 355	1 669 998		317 776 353	161 371 192
11.	Önkormányzati épületek energetikai korszerűsítése Nyíregyháza MJV Önkormányzatánál (TOP-6.5.1-16-NY1-2017-00002) III.ütem	Nemzetgazdasági Minisztérium	376 998 600	-		376 998 600	324 597 753	55 067 847		379 665 600	2 667 000
12.	Önkormányzati épületek energetikai korszerűsítése Nyíregyháza MJV Önkormányzatánál (TOP-6.5.1-16-NY1-2017-00004) IV.ütem	Nemzetgazdasági Minisztérium	595 865 849	31 361 360		627 227 209	629 047 413	15 615 960		644 663 373	17 436 164
13.	Közösen Polyákbokorért (TOP-6.9.1-15)	Nemzetgazdasági Minisztérium	26 889 280			26 889 280	34 967 501	2 799 763		37 767 264	10 877 984
14.	Nyíregyházi Foglalkoztatási Paktum (TOP-6.8.2-15)	Nemzetgazdasági Minisztérium	400 373 213			400 373 213	213 249 492	110 983 074	80 927 017	405 159 583	4 786 370
15.	Nyíregyháza Borbánya és Malomkert csapadékvíz elvezetési hálózat fejlesztése (TOP-6.3.3-15)	Nemzetgazdasági Minisztérium	629 726 235			629 726 235	610 338 682	21 482 176		631 820 858	2 094 623
16.	Szoc.alapszolg.Infrastrukturális fejlesztése (TOP-6.6.2-15)	Nemzetgazdasági Minisztérium	195 000 000	28 849 959		223 849 959	224 731 353			224 731 353	881 394
17.	Nyíregyháza Megyei Jogú Város közösségi közlekedésének fejlesztése érdekében 41 db új autóbusz beszerzése és töltőállomás létesítése (IKOP 3.2.0-15-2016-00013)	Nemzeti Fejlesztési Minisztérium	4 931 176 062	1 018 230 331	2 060 408 693	8 009 815 086	4 933 222 084	997 732 289	2 125 660 442	8 056 614 815	46 799 729
18.	Kulturális és közösségi terek infrastrukturális fejlesztése és helyi közösségfejlesztés a Nyíregyházi Helyi Közösségi Fejlesztési Stratégiájához kapcsolódva (CLLD) (TOP-7.1.1-16-2016-00067)	Nemzetgazdasági Minisztérium	43 399 516	32 413 484		75 813 000	55 429 180	24 320 820		79 750 000	3 937 000
19.	Városrészek többfunkciós közösségi tereinek komplex infrastrukturális fejlesztése (TOP-7.1.1-16-H-ERFA-2018-00026)	Nemzeti Fejlesztési Minisztérium	266 864 453	1 235 547		268 100 000	256 340 691	121 011 431		377 352 122	109 252 122
20.	Gazdaságfejlesztést és munkaerő mobilitás ösztönzését szolgáló közlekedésfejlesztés Nyíregyháza délkeleti és délnyugati területein (TOP-6.1.5-15-NY1-2016-00002)	Nemzeti Fejlesztési Minisztérium	2 404 442 646	113 246 609		2 517 689 255	2 516 281 055	7 764 217		2 524 045 272	6 356 017
21.	Környezetvédelmi Infrastruktura Fejlesztések Nyíregyházán (TOP-6.3.3-16)	Nemzetgazdasági Minisztérium	1 016 950 000	19 050 000		1 036 000 000	203 759 081	836 208 755		1 039 967 836	3 967 836
22.	Indiaház és Madárröpde létesítése a Nyíregyházi Állatpark területén (TOP-6.1.4-16)	Nemzetgazdasági Minisztérium	821 313 346	14 032 742		835 346 088	60 196 973	775 149 115		835 346 088	-
23.	Egészségügyi Alapellátás Fejlesztése Nyíregyházán II.ütem (TOP-6.6.1-16)	Nemzetgazdasági Minisztérium	402 800 000	5 000 000		407 800 000	29 542 176	435 872 131		465 414 307	57 614 307
24.	Szociális Alapszolgáltatások bővítése, fejlesztése II. ütem (TOP-6.6.2-16)	Nemzetgazdasági Minisztérium	289 393 209	274 616 723		564 009 932	422 588 697	180 740 442		603 329 139	39 319 207
25.	Társadalmi együttműködés erősítését szolgáló helyi szintű komplex programok (TOP-6.9.1-16.)" Közösen a kiutért" projekt	Nemzetgazdasági Minisztérium	328 100 424	12 700 000		340 800 424	133 967 549	121 257 875	85 575 000	340 800 424	-
26.	Szociális városrehabilitáció Nyíregyháza szegregált területein (TOP-6.7.1-16)	Nemzetgazdasági Minisztérium	270 460 000	1 455 540 000		1 726 000 000	141 002 561	1 609 997 439		1 751 000 000	25 000 000

Nyíregyháza Megyei Jogú Város Önkormányzata 2020. évi költségvetésben tervezett Európai Uniós támogatással megvalósuló feladatainak bevételei és kiadásai

	A.	B.	C.	D.	E.	F.	G.	H.	I.	J.	K.
1.	Előirányzat megnevezése	Támogatást biztosító megnevezés	Bevétel				Kiadás				Saját erő
			Terv évet megelőző bevétel	Terv évben	További években	Bevétel összesen	Terv évet megelőző kiadás	Terv évben	További években	Kiadás összesen	
27.	Gazdaságfejlesztés és közlekedés Tiszavasvári út- Derkovits utca csomópontjának fejlesztése (TOP-6.1.5-16-2017-00001)	Nemzetgazdasági Minisztérium	570 108 140	-		570 108 140	40 426 387	570 789 958	-	611 216 345	41 108 205
28.	Fenntartható turizmusfejlesztés a Helyőrségi Művelődési Otthon revitalizációja által (TOP-6.1.4-16-2017-00005)	Nemzetgazdasági Minisztérium	741 401 262	71 014 205		812 415 467	60 835 905	943 881 573		1 004 717 478	192 302 011
29.	Sóstói Múzeumfalu Fejlesztése (TOP-6.1.4-16-2017-00002)	Nemzetgazdasági Minisztérium	782 647 823	3 130 057		785 777 880	872 103 886	38 312 590		910 416 476	124 638 596
30.	Nyíregyházi Szabadtéri Színpad rekonstrukciója és a "Kiserdők" területének funkcionális bővítése (TOP-6.3.2-16-2017-00001)	Nemzetgazdasági Minisztérium	1 262 442 022	74 116 934		1 336 558 956	1 335 362 389	4 148 000		1 339 510 389	2 951 433
31.	Gazdaságfejlesztést és munkaerő mobilitás ösztönzését szolgáló közlekedésfejlesztés Nyíregyháza 6 pontján (TOP-6.1.5-16-2017-00002)	Nemzetgazdasági Minisztérium	984 310 278	15 189 722		999 500 000	488 597 287	511 062 713		999 660 000	160 000
32.	Korányi Frigyes u. felújítása,Korányi Frigyes u.- Csaló köz csomópontban körforgalom kiépítése és Szarvas u. felújítása (TOP-6.1.5-16-NY1-2017-00003)	Nemzetgazdasági Minisztérium	1 108 398 999	12 601 001		1 121 000 000	416 673 254	714 647 988		1 131 321 242	10 321 242
33.	MTMI Élményközpont Nyíregyházán (EFOP-3.3.6-17-2017-0016)	Nemzetgazdasági Minisztérium	184 708 135	15 317 477		200 025 612	239 654 638	30 090 621		269 745 259	69 719 647
34.	Csomópont és kerékpárút fejlesztés Nyíregyházán (TOP-6.4.1-16-NY1-2017-00001)	Nemzetgazdasági Minisztérium	670 417 128	14 695 372		685 112 500	61 654 993	624 035 571		685 690 564	578 064
35.	Csomópont és kerékpárút fejlesztés Nyíregyházán II. (TOP-6.4.1-16-NY1-2017-00002)	Nemzetgazdasági Minisztérium	780 793 125	41 094 375		821 887 500	55 569 962	766 317 538		821 887 500	-
36.	ERASMUS+Back to (Net)Work	Európai Regionális Fejlesztési Alap	2 879 359	2 514 641		5 394 000	4 411 809			4 411 809	-
37.	CITYWALK projekt	Európai Regionális Fejlesztési Alap	52 093 157			52 093 157	51 845 313	3 125 249		54 970 562	2 877 405
38.	Techrevolution	Európai Regionális Fejlesztési Alap		2 365 040	11 407 982	13 773 022	2 782 401	13 421 154		16 203 555	2 430 533
39.	INTERREG EUROPE-BETTER	Európai Regionális Fejlesztési Alap	167	26 394 800	26 699 241	53 094 208	4 618 650	22 203 271	29 066 719	55 888 640	2 794 432
40.	INTERREG Talent Magnet	Európai Regionális Fejlesztési Alap		5 304 915	45 091 778	50 396 693		5 338 575	47 710 576	53 049 151	2 652 458
41.	Határon Átnyúló Zöld Közlekedési Hálózat (CGTN)	Európai Regionális Fejlesztési Alap	7 710 605	2 463 111		10 173 716	656 094	10 053 081		10 709 175	535 459
42.	Nyíregyháza-Sóstógyógyfürdő integrált termék- és szolgáltatásfejlesztése (GINOP-7.1.9-17-2018-00005)	Pénzügyminisztérium	926 713 369	49 530 000		976 243 369	15 985 149	995 798 168		1 011 783 317	35 539 948
43.	Helyi klímastratégia kidolgozása, valamint a klímatudatosságot erősítő szemléletformálás Nyíregyházán KEHOP-1.2.1-18-2019-00255	Innovációs és Technológiai Minisztérium		20 000 000		20 000 000		3 124 080	16 875 920	20 000 000	-
44.	Új Bölcsődei férőhelyek kialakítása Nyíregyházán TOP-6.2.1-19-NY1-2019-00001	Európai Regionális Fejlesztési Alap		570 718 067	29 031 933	599 750 000	1 912 000	32 694 590	565 143 410	599 750 000	-
45.	Nők a családban és a munkahelyen Női információs és Szolgáltató Központ létrehozása Nyíregyházán (EFOP-1.2.9.-17-2017-00047)	Emberi Erőforrások Minisztériuma	68 995 676	54 065 324		123 061 000	50 743 715	72 317 285		123 061 000	-
46.	Összesen		27 887 260 685	5 505 383 476	2 172 639 627	35 565 283 788	23 267 536 801	11 127 662 693	2 950 959 084	37 346 158 578	1 781 856 981

	A. Intézmény megnevezése	B. Feladat	C. 2020. évi eredeti előirányzat	D. 2020. évi módosított előirányzat	E. Módosítás	F. 2020. évi módosított előirányzat
1.	Orvosi rendelő - (Szent I. u.63)	Kazánházon levő ablak cseréje	200 000	200 000		200 000
2.	Orvosi rendelő - (Rákóczi u.23.)	Lapostető részleges felújítása beázás miatt	450 000	450 000		450 000
3.	Egészségügyi Alapellátás **Alma utcai Vedőnői Szolgálat** (Alma u. 71.)	Lapostetőn csapadékvíz összefolyó cseréje	150 000	150 000	-150 000	-
4.		Belső felújítás	5 000 000	5 000 000		5 000 000
5.	Orvosi rendelő (Fenyő u. 1.)	Orvosi rendelő szennyvízvezetékének külső közműre való csatlakoztatása	1 055 398	1 055 398	-1 055 398	-
6.	Városi rendelő KIS SZTK (Szent I. u 14.)	Udvari szennyvízvezeték folyamatos dugulás miatti cseréje	3 600 000	3 600 000	-3 600 000	-
7.		Folyamatosan dugulo szennyvízvezeték cseréje az épületben az első aknáig			3 600 000	3 600 000
8.		Beázás miatti tetőhéjazat javítása, acél szerkezetu előtető készítése, badogozási munkák	1 400 000	1 400 000		1 400 000
9.		Orvosi rendelő szennyvízvezeték cseréje, vizesblokk felújítása pinceben (ÁNTSZ előírás)	3 284 813	3 284 813		3 284 813
10.	**Egészségügyi Alapellátási Igazgatóság összesen:**		**15 140 211**	**15 140 211**	**-1 205 398**	**13 934 813**
11.	Észterlánc Északi Óvoda (Tas u. 1-3.)	Udvari fajátékok cseréje, kiegészítése	1 500 000	1 500 000		1 500 000
12.	Észterlánc Északi Óvoda **Napsugár Tagintézmény** (Stadion u. 32/a)	Balesetveszélyes udvari játékok javítása, cseréje; udvarra ütésvédő lapok lerakása	3 000 000	3 000 000		3 000 000
13.	Észterlánc Északi Óvoda **Homokvár Tagintézmény** (Ferenc krt. 1.)	Egyetlen nagykapu megnagyobbítása, semmiféle nagyobb gépjármű nem fer be rajta (mentő, tűzoltó)	1 800 000	1 800 000		1 800 000
14.		Gyermekmosdóban WC elválasztó paravánok készítése	250 000	250 000		250 000
15.		Balesetveszélyes udvari játszoeszközök felújítása	1 000 000	1 000 000		1 000 000
16.	Észterlánc Északi Óvoda **Csillagszem Tagintézmény** (Kollegium u. 50.)	Balesetveszélyes udvari játékok javítása, cseréje; udvarra ütésvédő lapok lerakása I-II-III. ütem Árnyékoló készítése a homokozókra	4 000 000	4 000 000		4 000 000
17.	Észterlánc Északi Óvoda **Állomás úti Telephely** (Állomás u. 6.)	Balesetveszélyes járda felújítása	2 000 000	2 000 000	-2 000 000	-
18.	Észterlánc Északi Óvoda **Nyitnikék Tagintézmény** (Jázmin u. 10.)	Az épületet megtápláló vízvezeték cseréje			2 800 000	2 800 000
19.	**Észterlánc Északi Óvoda összesen**		**13 550 000**	**13 550 000**	**800 000**	**14 350 000**
20.	**Gyermekek Háza Déli Óvoda** (Kereszt u. 8.)	Kerítés teljes felújítása, festése, a hátsó udvar felőli kapu cseréje. I.-II. ütem	5 000 000	5 000 000	-5 000 000	-
21.	Gyermekek Háza Déli Óvoda **Virág utcai Tagintézmény** (Virág u.67.)	Udvari szennyvíz gerincvezeték részleges cseréje folyamatos dugulás és gyökerbenövés miatt (II. ütem)			3 549 894	3 549 894
22.		Udvari szennyvíz gerincvezeték részleges cseréje folyamatos dugulás, és gyökerbenövés miatt (III. ütem)			2 469 440	2 469 440
23.	Gyermekek Háza Déli Óvoda **Kassa utcai Telephely** (Kassa u. 27.)	Főbejárat előtt leesés elleni korlát készítése	555 981	555 981		555 981
24.		Gázvezeték kiépítési munkák az udvaron	288 371	288 371		288 371
25.		Udvari játékok javítása, pótlása	4 000 000	4 000 000		4 000 000
26.	Gyermekek Háza Déli Óvoda **Butykatelep Telephely** (Bajcsy Zs. u.12.)	Homokozo védőtető felújítás			950 000	950 000
27.	Gyermekek Háza Déli Óvoda **Felsősima Telephely** (Hosszúhát út 58.)	Előtető készítése új főbejaratnál	600 000	600 000		600 000
28.	**Gyermekek Háza Déli Óvoda összesen**		**10 444 352**	**10 444 352**	**1 969 334**	**12 413 686**
29.	Tündérkert Keleti Óvoda **Ligeti Tagintézmény** (Liszt F. u. 32-34.)	Tornaterem balesetveszélyes burkolatainak cseréje, belső festési munkák			4 500 000	4 500 000
30.		Terasz burkolása (balesetveszélyes)	1 500 000	1 500 000		1 500 000
31.	Tündérkert Keleti Óvoda **Orgonasíp Tagintézmény** (Czuczor G. u.2.)	Acél kiskapu készítése meglévő fix kerítésbe	100 000	100 000		100 000
32.	Tündérkert Keleti Óvoda **Margaréta Tagintézmény** (Fazekas J. tér 14.)	Az épület K-i oldalán levő elavult árnyékolók eltávolítása, udvari játékok felujítása	2 000 000	2 000 000		2 000 000
33.		Udvari szennyvíz gerincvezeték részleges cseréje folyamatos dugulás és gyökerbenöves miatt	2 748 182	2 748 182		2 748 182
34.		Szennyvízvezeték szakasz cseréje folyamatos dugulás miatt (II. ütem)			1 600 000	1 600 000
35.		Óvodai udvar felújítása, játékok cseréje, felujítása	5 000 000	5 000 000		5 000 000
36.	Tündérkert Keleti Óvoda **Kikelet Tagintézmény** (Fazekas J. tér 25.)	Homlokzaton levő ereszcsatorna rendszer komplett felújítása	2 540 000	2 540 000		2 540 000
37.		Az óvoda nyugati oldalán levő terasz újra burkolása (balesetveszélyes); keleti oldalon levő terasz feljárdinak (lépcsőinek) felújítása, újra burkolása	3 000 000	3 000 000		3 000 000
38.	Tündérkert Keleti Óvoda **Százszorszép Tagintézmény** (Kállói u. 109/a.)	Tornatermi ablakok (4db) elé labdarugóháló felszerelése	147 320	147 320		147 320
39.		Főbejárat előtti előtető vízszigetelésének felújítása	500 000	500 000		500 000
40.	Tündérkert Keleti Óvoda **Koszorú úti Telephely** (Koszorú u. 10.)	Udvari szennyvíz gerincvezeték cseréje folyamatos dugulás, és gyökérbenövés miatt.			5 149 988	5 149 988
41.	Tündérkert Keleti Óvoda **Élet úti Telephely** (Élet u.30.)	A terep szintjének módosítása, az épület körüli járda felújítása, a lefolyó- és ereszcsatorna cseréje I-II. ütem	5 000 000	5 000 000	-5 000 000	-
42.	**Tündérkart Keleti Óvoda összesen**		**22 535 502**	**22 535 502**	**6 249 988**	**28 785 490**
43.	**Búzaszem Nyugati Óvoda** (Búza u. 7-17.)	Előtető a tornaszoba bejáratához	600 000	600 000	-600 000	-
44.	Búzaszem Nyugati Óvoda **Benczúr Téri Tagintézmény** (Benczúr tér 20.)	Balesetveszélyes fa udvari játékok felújítása, cseréje (I. ütem)	3 000 000	3 000 000		3 000 000
45.		Elektromos bojler felújítása, fűtési rendszer beszabályozása	80 000	80 000		80 000
46.	**Búzaszem Nyugati Óvoda összesen**		**3 680 000**	**3 680 000**	**-600 000**	**3 080 000**
47.	Óvodai udvarok felújítása	Több helyszín	28 000 000	28 000 000		28 000 000
48.	**Óvodák Mindösszesen**		**78 209 854**	**78 209 854**	**8 419 322**	**86 629 176**
49.	Móra Ferenc Általános Iskola **Petőfi Sándor Tagintézmény** (Alma u. 70.)	Főzőkonyha kéményére galambháló szerelése	70 000	70 000		70 000
50.	**Iskolák Mindösszesen:**		**70 000**	**70 000**	**-**	**70 000**
51.	Móricz Zsigmond Városi Könyvtár **Mandabokori Fiókkönyvtár** (Mandabokor 8.)	Könyvtár Pont felújítása: akadálymentes mosdó és bejárat kialakítása, tisztasági festés, burkolatok cseréje, internet hálozat kiépítése	4 500 000	4 500 000	-4 500 000	-
52.	**Móricz Zsigmond Városi Könyvtár összesen:**		**4 500 000**	**4 500 000**	**-4 500 000**	**-**
53.	**VMK Városmajori Művelődési Ház** (Városmajor u. 3.)	Vízesblokkokban balesetveszélyes csempeburkolat felújítása (nagy területeken vakolattól elvált)			2 250 000	2 250 000
54.	**VMK** (Szabadság tér 9.)	Menekülő lépcső felújítása	26 670 000	26 670 000		26 670 000
55.	**Váci Mihály Kulturális Központ összesen**		**26 670 000**	**26 670 000**	**2 250 000**	**28 920 000**
56.	**Jósa András Múzeum** (Benczúr tér 21.)	Szechenyi utcára néző épületszárnyban levő régészeti tömörraktár kiállítóteremmé történő átalakítása			47 344 736	47 344 736
57.	**Napsugár Bölcsőde** (Dália u. 1.)	Balesetveszélyes járdák, és játszoudvarok beton burkolatainak cseréje terkőre, csapadekvíz vezeték rendszer felújítása, főbejaratnál akadálymentes rámpa kialakítása	3 000 000	3 000 000		3 000 000
58.		Udvari gyermekpancsoló készítése (Korm. Hiv. előírás)	1 979 237	1 979 237		1 979 237
59.	**Hóvirág Bölcsőde** (Malom u. 5.)	Saletromos falak helyrehozatala az alábbi helyiségekben: 3 csoportszoba (20m², 32m², 45m²) ebedlő, felnőtt öltöző, folyosó (20m², 10m², 10m²)	3 000 000	3 000 000		3 000 000
60.		Udvari gyermekpancsoló készítése (Korm. Hiv. előírás)	3 150 681	3 150 681		3 150 681
61.	**Bóbita Bölcsőde** (Tas u.1.)	Játszoudvarok lekerítése	2 000 000	2 000 000		2 000 000
62.		Balesetveszélyes udvari játékok cseréje			300 000	300 000
63.		Udvari gyermekpancsoló készítése (Korm. Hiv. előírás)			5 493 569	5 493 569
64.	**Katica Bölcsőde** (Tőke u. 1.)	Játszoudvarok köze elválasztó kerítés építése (I. ütem)	3 747 135	3 747 135		3 747 135

	A.	B.	C.	D.	E.	F.
	Intézmény megnevezése	146 Feladat	2020. évi eredeti előirányzat	2020. évi módosított előirányzat	Módosítás	2020. évi módosított előirányzat
65.	Nefelejcs Bölcsőde (Sarkantyú u. 30-36.)	Udvari gyermekpancsoló készítése (Korm. Hiv. előírás)	6 665 013	6 665 013		6 665 013
66.	Micimacko Bölcsőde (Stadion u. 8/a)	Udvari gyermekpancsoló készítése (Korm. Hiv. előírás)	3 694 012	3 694 012		3 694 012
67.		1 db homokozó kialakítása (4 m²)	500 000	500 000		500 000
68.	Babaház Bölcsőde (Krúdy Gyula u. 30.)	Udvari gyermekpancsoló készítése (Korm. Hiv. előírás)	5 493 569	5 493 569	-5 493 569	-
69.	Aprajafalva Bölcsőde (Fazekas J. tér 13.)	Tetőszigetelés részleges felújítása	3 000 000	3 000 000		3 000 000
70.	**Nyíregyházi Gyermekjóléti Alapellátási Intézmény összesen**		**36 229 647**	**36 229 647**	**300 000**	**36 529 647**
71.	Idősek Otthona telephely (Pacsirta u. 29-35.)	Belső helyiségek felújítási, átalakítási munkái	5 000 000	5 000 000		5 000 000
72.	Nyírszőlősi Idősek Klubja (Nyírszőlős Kollégium u. 58.)	Fűtési rendszerbe keringető szivattyú beépítése			390 000	390 000
73.	Szociális Nappali Ellátó Épület (Őz utca 16.)	Kerítés építése a belső udvaron az épület főbejárata elé és a lépcsőház folyosói szakaszára rács készítése			900 000	900 000
74.	**Nyíregyházi Szociális Gondozási Központ összesen**		**5 000 000**	**5 000 000**	**1 290 000**	**6 290 000**
75.	**Önkormányzati forrásból megvalósuló intézményi felújítások**		**165 819 712**	**165 819 712**	**53 898 660**	**219 718 372**
76.	Polgármesteri Hivatal	"A" és "D" épületek padlásán a klímák előtt szervizjárda kiépítése	1 397 432	1 397 432		1 397 432
77.		A "B" épületben az Igazgatási Osztályra új bútorzat beszerzése, elektromos szerelési munkák	2 848 610	2 848 610		2 848 610
78.		A "D" épületen levő napelemes rendszer elektromos rendszerének felújítása, szabványosítása	3 498 850	3 498 850		3 498 850
79.		A Polg. Hiv. hátso bejaratánál levő épületreszen homlokzati nyílászárók cseréje, homlokzatjavítási munkák, ereszcsatorna rendszer felújítása, bádogos munkák III. ütem + terveztetési			12 000 000	12 000 000
80.		A főbejárat melletti homlokzaton levő elektromos elosztó berendezés szabványosítása felújítás			639 064	639 064
81.		Az "A" épület padlásán klíma betáp kábelek kiváltása, szabványosítása	4 000 000	4 000 000		4 000 000
82.	**Polgármesteri Hivatal összesen**		**11 744 892**	**11 744 892**	**12 639 064**	**24 383 956**
83.	**Intézmény mindösszesen:**		**177 564 604**	**177 564 604**	**66 537 724**	**244 102 328**
84.	**Tartalékkeret**	Üzemelestgátló	80 000 000	80 000 000	-64 181 169	15 818 831
85.	**Üzemeltetésre átadott víziközmű vagyon felújítás**		100 000 000	100 000 000		100 000 000
86.	Városi Lőtér (Stadion u.7.)	25m-es pisztolypálya tetőhéjazat cseréje; és a 10 m-es légpuskapálya eresz-és lefolyócsatorna cseréje, a lövonal és a céltábla közötti terület burkolása	7 500 000	7 500 000	-7 500 000	-
87.		Elektromos szekrény szabványosítása és az eletromos rendszer javítás			4 000 000	4 000 000
88.	**Szakszervezeti Üdülő (Miskolctapolca)**	Gázkonvektor és bojler cseréje,zuhanykabin cseréje,terasz héjazatának javítása és tisztasági festés	1 300 000	1 300 000		1 300 000
89.	**Sóstói Szakszervezeti Üdülő**	Kerti tároló és külteri konyha kialakítása			1 700 000	1 700 000
90.	**Roma Nemzetiségi Önkormányzat Iroda** (Tokaji u. 3.)	Belső átalakítási munkák	400 000	400 000		400 000
91.	**Hotel PANGEA** (Blaha L. stny. 15.)	Belső átalakítási munkák	1 099 464	1 099 464		1 099 464
92.	Ozoon Hotel (Család köz 2.)	Homlokzati nyílászárók cseréje, szobák klimatizálása, elektromos betép. Vezetek kiepítese	31 000 000	31 000 000	-31 000 000	-
93.		Homlokzati nyílászárók cseréje			18 115 110	18 115 110
94.		Beépített homlokzati nyílászárók takarásának készítése			1 350 000	1 350 000
95.		Az Ozoon Hotel szolgáltatás színvonalának emelése - split klimák telepítésével			12 905 340	12 905 340
96.	**Technológiai Transzfer Központ** (Tiszavasvári u. 14.)	Belső ajtók beépítése	1 200 000	1 200 000		1 200 000
97.	**Önkormányzat összesen**		**222 499 464**	**222 499 464**	**-64 610 719**	**157 888 745**
98.	**Önkormányzat és intézmény összesen:**		**400 064 068**	**400 064 068**	**1 927 005**	**401 991 073**
99.	Nyíregyháza Városüzemeltető és Vagyonkezelő Nonprofit Kft.által ellátott feladatok	Zöldfelület fenntartás	32 000 000	32 000 000	-32 000 000	
100.		Közutak, hidak fenntartása	200 000 000	200 000 000	-200 000 000	
101.	**Városfejlesztési kiadások**		2 349 145 528	2 349 145 528	176 983 833	2 526 129 361
102.	**Intézményeknél megvalósuló felújítások**				23 042 045	23 042 045
103.	**Mindösszesen**		**2 981 209 596**	**2 981 209 596**	**-30 047 117**	**2 951 162 479**

	A.	B.	C.	D.	E.	F.
1.	**Üzemelésgátló feladatok (dolog kiadás, nagyösszegű karbantartás)**	Feladat	2020. évi eredeti előirányzat	2020. évi módosított előirányzat	Módosítás	2020. évi módosított előirányzat
2.	Orvosi rendelő - (Fácán u. 2.)	Megsüllyedt, balesetveszélyes járda javítása	789 324	789 324		789 324
3.	**Hóvirág Bölcsőde** (Malom u. 5.)	A főzőkonyha és a hozzá kapcsolódó helyiségek (300 m²), felnőtt ebédlő (100m²), vezetői iroda (100 m²) festése	1 416 122	1 416 122		1 416 122
4.	**Gyermekek Háza Déli Óvoda** (Kereszt u. 8.)	Gyermekudvaron levő fák gallyazása			250 000	250 000
5.	Észterlánc Északi Óvoda **Csillagszem Tagintézmény** (Kollégium utca 50.)	kazánházban csőtörés elhárítási munkái, a helyiség festése			450 000	450 000
6.	Észterlánc Északi Óvoda **Kerekerdő Tagintézmény** Sóstói u. 31.)	Riasztórendszer javítása és 3 db udvari platánfa gallyazása			600 000	600 000
7.	Gyermekek Háza Déli Óvoda **Pitypang Tagintézmény** (Vécsey köz 29.)	MerőHely szabványositása, földelés kiepítése, elosztók cseréje, kábelezése			1 509 023	1 509 023
8.	Gyermekek Háza Déli Óvoda **Kassa utcai Telephely** (Kassa u.27.)	Udvaron gyermek játszóházak beton aljzatának készítése (2 db)			250 000	250 000
9.	Gyermekek Háza Déli Óvoda **Kertvárosi Csicsergő Tagintézmény** (Dugonics u. 16.)	Udavon levő fák gallyazása, metszése és tűzjelző berendezés átjelző antennájának cseréje			187 960	187 960
10.	**Búzaszem Nyugati Óvoda** (Búza u. 7-17.)	Kis épület tetőhéjazat javítási munkái-beázás miatt			450 000	450 000
11.	Móra Ferenc Általános Iskola **Petőfi Sándor Tagintézmény** (Alma u. 70.)	Konyha: csőtörés elhárítás fűtési és melegvíz vezetéken			450 000	450 000
12.	Polgármesteri Hivatal	"A" épület tetőtéreben klíma külteri egységek (5db) kiemelése a hőszigetelésből			196 850	196 850
13.		Klímaberendezések betáp kábeleinek újrakötése			317 500	317 500
14.	VMK **Városi Galéria** (Selyem u. 12.)	Beázás miatti tetőjavítási munkák			1 200 000	1 200 000
15.	Arany János Gimnázium és Általános Iskola **Zelk Zoltán Tagintézmény** (Krúdy Gyula u. 27.)	Főzőkonyha: konyhai szellőzőrendszer javítási munkái és főzőtérben falkút-kezmosónál csőtörés elhárítási munkák			2 150 000	2 150 000
16.	**Zrínyi Ilona** Gimnázium (Szechenyi u. 29-33.)	Étteremben csőtörés elhárítási munkái			1 500 000	1 500 000
17.	**Szechenyi István** Közgazdasági, Informatikai Szakgimnázuma és Kollégiuma (Városmajor utca 4.)	Főzőkonyha: konyhai szellőzőrendszer javítási munkái			1 300 000	1 300 000
18.	Összesen		2 205 446	2 205 446	10 811 333	13 016 779

	A.	B.	C.	D.	E.	F.
1.	**Beruházási feladatok**	Feladat	2020. évi eredeti előirányzat	2020. évi módosított előirányzat	Módosítás	2020. évi módosított előirányzat
2.	Sóstói Szakszervezeti üdülő	Gázhálózat szabványositása, gáztűzhely cseréje			198 000	198 000
3.	Összesen		0	0	198 000	198 000

Forintban!

	A.	B.	C.	D.	E.	F.
1.	Előirányzat megnevezése	Összes költsége	Terv évet megelőző kiadás	KIADÁS		
				2020.	2021.	2022.és további évek
2.	Nyíregyháza-Nyírszőlős kerékpárút (ÉAOP pályázat)	262 984 988	258 665 513	1 668 475	1 325 500	1 325 500
3.	Nyíregyháza Kerékpárforgalmi hálózatának fejlesztése (ÉAOP-3.1.3. pályázat önerő) *	467 985	67 985	100 000	100 000	200 000
4.	Nyíregyháza Város zöldterület fejlesztési Akciótervek I.ütem városi hősziget képződés visszaszorítása, tervezés, kivitelezés *	37 032 000		2 032 000	25 000 000	10 000 000
5.	Térinformatikai rendszer kialakítása, üzemeltetése *	35 000 000			25 000 000	10 000 000
6.	Digitális Magyarország Nyíregyházi Alprogram-Digitális Nyíregyháza Smart City-Okos Város csomag	40 457 143	30 477 143	9 980 000		
7.	**Fejlesztési tábla 7. melléklet (3.,4.,16.,47.,53. sorai)**	**335 484 973**	**258 733 498**	**13 780 475**	**51 425 500**	**21 525 500**
8.	Barnamezős területek rehabilitációja (TOP 6.3.1-15)	1 713 449 154	1 710 758 065	2 691 089		
9.	Zöld város kialakítása (TOP 6.3.2-15)	1 627 687 129	1 364 911 995	262 775 134		
10.	Egészségügyi Alapellátás Fejlesztése Nyíregyházán II.ütem (TOP-6.6.1-16)	465 414 307	29 542 176	435 872 131		
11.	Fenntartható városi közlekedésfejlesztés Nyíregyházán (TOP-6.4.1-15)	2 147 901 530	2 135 657 765	12 243 765		
12.	Gazdaságösztönző közlekedésfejlesztés Nyíregyházán (TOP-6.1.5-15)	1 323 302 142	1 320 677 306	2 624 836		
13.	Gazdaságfejlesztést és munkaerő mobilitás ösztönzését szolgáló közlekedésfejlesztés Nyíregyháza délkeleti és délnyugati területein (TOP-6.1.5-15-NY1-2016-00002)	2 524 045 272	2 516 281 055	7 764 217		
14.	Korányi Frigyes u. felújítása,Korányi Frigyes u.- Csaló köz csomópontban körforgalom kiépítése és Szarvas u. felújítása (TOP-6.1.5-16-NY1-2017-00003)	1 131 321 242	416 673 254	714 647 988		
15.	Családbarát munkába állást segítő intézmények fejlesztése (TOP-6.2.1-15)	711 553 764	709 514 652	2 039 112		
16.	Családbarát munkába állást segítő intézmények korszerűsítése Nyíregyháza MJV Önkormányzatánál (TOP-6.2.1-16-NY1-2017-00003) II.ütem	1 005 426 058	839 289 478	166 136 580		
17.	Kórházi új óvoda (TOP-6.2.1-16-NY1-2017-00002)	73 658 418	73 541 578	116 840		
18.	Önkormányzati épületek energetikai korszerűsítése Nyíregyháza MJV Önkormányzatánál (TOP-6.5.1-16-NY1-2017-00003) II.ütem	317 776 353	316 106 355	1 669 998		
19.	Önkormányzati épületek energetikai korszerűsítése Nyíregyháza MJV Önkormányzatánál (TOP-6.5.1-16-NY1-2017-00002) III.ütem	379 665 600	324 597 753	55 067 847		
20.	Önkormányzati épületek energetikai korszerűsítése Nyíregyháza MJV Önkormányzatánál (TOP-6.5.1-16-NY1-2017-00004) IV.ütem	644 663 373	629 047 413	15 615 960		
21.	Közösen Polyákbokorért (TOP-6.9.1-15)	37 767 264	34 967 501	2 799 763		

	A.	B.	C.	D.	E.	F.
1.	Előirányzat megnevezése	Összes költsége	Terv évet megelőző kiadás	KIADÁS		
				2020.	2021.	2022.és további évek
22.	Nyíregyházi Foglalkoztatási Paktum (TOP-6.8.2-15)	405 159 583	213 249 492	110 983 074	80 927 017	
23.	Nyíregyháza Borbánya és Malomkert csapadékvíz elvezetési hálózat fejlesztése (TOP-6.3.3-15)	631 820 858	610 338 682	21 482 176		
24.	Szociális városrehabilitáció Nyíregyháza szegregált területein (TOP-6.7.1-16)	1 751 000 000	141 002 561	1 609 997 439		
25.	Társadalmi együttműködés erősítését szolgáló helyi szintű komplex programok (TOP-6.9.1-16.) "Közösen a kiútért" projekt	340 800 424	133 967 549	121 257 875	85 575 000	
26.	Gazdaságfejlesztés és közlekedés Tiszavasvári út- Derkovits utca csomópontjának fejlesztése (TOP 6.1.5-16- 2017-00001)	611 216 345	40 426 387	570 789 958		
27.	CITYWALK projekt	54 970 562	51 845 313	3 125 249		
28.	Techrevolution	16 203 555	2 782 401	13 421 154		
29.	INTERREG EUROPE-BETTER	55 888 640	4 618 650	22 203 271	19 986 079	9 080 640
30.	INTERREG Talent Magnet	53 049 151		5 338 575	24 998 985	22 711 591
31.	Nyíregyháza Megyei Jogú Város közösségi közlekedésének fejlesztése érdekében 41 db új autóbusz beszerzése és töltőállomás létesítése (IKOP 3.2.0-15-2016-00013)	8 056 614 815	4 933 222 084	997 732 289	1 835 808 500	289 851 942
32.	Kulturális és közösségi terek infrastrukturális fejlesztése és helyi közösségfejlesztés a Nyíregyházi Helyi Közösségi Fejlesztési Stratégiájához kapcsolódva (CLLD) (TOP-7.1.1-16-2016-00067)	79 750 000	55 429 180	24 320 820		
33.	Fenntartható turizmusfejlesztés a Helyőrségi Művelődési Otthon revitalizációja által (TOP-6.1.4-16-2017-00005)	1 004 717 478	60 835 905	943 881 573		
34.	Gazdaságfejlesztést és munkaerő mobilitás ösztönzését szolgáló közlekedésfejlesztés Nyíregyháza 6 pontján (TOP-6.1.5-16-2017-00002)	999 660 000	488 597 287	511 062 713		
35.	MTMI Élményközpont Nyíregyháza (EFOP-3.3.6-17-2017-0016)	269 745 259	239 654 638	30 090 621		
36.	Sóstói Múzeumfalu Fejlesztése (TOP-6.1.4-16-2017-00002)	910 416 476	872 103 886	38 312 590		
37.	Indiaház és Madárröpde létesítése a Nyíregyházi Állatparkban (TOP-6.1.4-16)	835 346 088	60 196 973	775 149 115		
38.	Környezetvédelmi Infrastruktúra Fejlesztések Nyíregyházán (TOP-6.3.3-16)	1 039 967 836	203 759 081	836 208 755		
39.	Nyíregyháza-Sóstógyógyfürdő integrált termék és szolgáltatás fejlesztése (GNOP-7.1.9-17-2018-00005)	1 011 783 317	15 985 149	995 798 168		
40.	Modern Városok- Állatpark Fejlesztése-Jégkorszak	3 661 940 322	163 140 124	3 498 800 198		

	A.	B.	C.	D.	E.	F.
1.	Előirányzat megnevezése	Összes költsége	Terv évet megelőző kiadás	KIADÁS		
				2020.	2021.	2022.és további évek
41.	Modern Városok-Atlétikai Sportközpont kialakítása	7 691 988 004	679 067 824	6 285 461 352	727 458 828	
42.	Sóstói Múzeumfalu Fejlesztése-Mesekert	3 000 495 300	29 333 216	1 033 369 484	1 937 792 600	
43.	Nyíregyházi Szabadtéri Színpad rekonstrukciója és a "Kiserdők" területének funkcionális bővítése (TOP-6.3.2-16-2017-00001)	1 339 510 389	1 335 362 389	4 148 000		
44.	Csomópont és kerékpárút fejlesztés Nyíregyháza (TOP-6.4.1-16-NY1-2017-00001)	685 690 564	61 654 993	624 035 571		
45.	Csomópont és kerékpárút fejlesztés Nyíregyháza II.ütem (TOP-6.4.1-16-NY1-2017-00002)	821 887 500	55 569 962	766 317 538		
46.	Területi Infrastrukturális fejlesztések	1 007 110 375	41 226 433	965 883 942		
47.	Területi Infrastrukturális fejlesztések-Út, járda, kerékpárút fejlesztés Nyíregyháza területén	1 919 480 812	1 882 423 400	37 057 412		
48.	Határon Átnyúló Zöld Közlekedési Hálózat (CGTN)	10 709 175	656 094	10 053 081		
49.	2db új elektromos gépjármű beszerzése Nyíregyháza Megyei Jogú Város Önkormányzata részére	28 478 234	23 696 156	4 782 078		
50.	Helyi klímastratégia kidolgozása, valamint a klímatudatosságot erősítő szemléletformálás Nyíregyházán KEHOP-1.2.1-18-2019-00255	20 000 000		3 124 080	8 498 160	8 377 760
51.	Új Bölcsődei férőhelyek kialakítása Nyíregyházán TOP-6.2.1-19-NY1-2019-00001	599 750 000	1 912 000	32 694 590	565 143 410	
52.	Nők a családban és a munkahelyen Női Információs és Szolgáltató Központ létrehozása Nyíregyházán (EFOP-1.2.9-7-2017-00047)	123 061 000	50 743 715	72 317 285		
53.	**Fejlesztési táblában szereplő Eu-s pályázatok és Modern Városok összege (59-60.,62-67.,69-74.,76-91.,93-97.,99.,101-102.,105-107.,109.,111-112.,117.sorai)**	**53 141 843 668**	**24 874 367 870**	**22 651 265 286**	**5 286 188 579**	**330 021 933**
54.	**Mindösszesen**	**53 477 328 641**	**25 133 101 368**	**22 665 045 761**	**5 337 614 079**	**351 547 433**

* Tartalmazza a 2023. év előirányzatait is.

12. melléklet

Nyíregyháza Megyei Jogú Város Önkormányzata költségvetési évet követő három év tervezett bevételi és kiadási előirányzatainak keretszámai

Forintban!

	A.	B.	C.	D.	E.	F.
Sor-szám	Megnevezés	2020. évi előirányzat	2020. évi mód. előirányzat	2021. évi előirányzat	2022. évi előirányzat	2023. évi előirányzat
	I. BEVÉTELEK					
1.	Önkormányzatok működési támogatása	5 061 137 876	5 209 382 894	5 465 855 255	5 520 513 807	5 575 718 945
2.	Működési célú támogatás Áh-n belülről	1 834 198 312	1 582 596 273	1 200 000 000	1 200 000 000	1 200 000 000
3.	Felhalmozási célú támogatás Áh-n belülről	5 843 255 725	6 564 283 758	3 800 000 000	3 000 000 000	3 000 000 000
4.	Közhatalmi bevételek	13 266 195 496	10 526 195 496	12 722 000 000	12 773 000 000	12 835 000 000
5.	Működési bevételek	2 606 055 935	2 377 838 849	2 736 358 732	2 873 176 668	3 016 835 502
6.	Felhalmozási bevételek	453 168 445	453 168 445	125 000 000	135 000 000	145 000 000
7.	Működési célú átvett pénzeszközök Áh-n kívülről	290 611 975	287 423 949	200 000 000	200 000 000	200 000 000
8.	Felhalmozási célú átvett pénzeszközök Áh-n kívülről	1 715 950 000	1 720 450 000	50 000 000	50 000 000	50 000 000
9.	**Költségvetési bevételek összesen**	**31 070 573 764**	**28 721 339 664**	**26 299 213 987**	**25 751 690 475**	**26 022 554 447**
10.	Hitelek bevétele	3 000 000 000	6 955 000 000	3 000 000 000	3 000 000 000	3 000 000 000
11.	Belföldi értékpapírok bevétele	13 500 000 000	13 500 000 000	2 000 000 000	1 000 000 000	1 000 000 000
12.	Államháztartáson belüli megelőlegezések	183 315 515	183 315 515	185 000 000	185 000 000	185 000 000
13.	Maradvány igénybevétele	13 265 189 817	13 933 547 502	3 500 000 000	2 900 000 000	2 500 000 000
14.	**Finanszírozási bevételek összesen**	**29 948 505 332**	**34 571 863 017**	**8 685 000 000**	**7 085 000 000**	**6 685 000 000**
15.	**Bevételek összesen**	**61 019 079 096**	**63 293 202 681**	**34 984 213 987**	**32 836 690 475**	**32 707 554 447**
	II. KIADÁSOK					
16.	**Működési kiadások**					
17.	Személyi juttatások	7 473 432 865	7 180 108 721	7 622 901 523	7 775 359 552	7 930 866 743
18.	Munkaadókat terhelő járulékok és szociális h.j. adó	1 451 379 285	1 378 065 380	1 480 406 870	1 510 015 008	1 540 215 308
19.	Dologi kiadások	12 802 921 365	12 633 202 036	9 723 427 509	9 274 716 583	9 113 680 929
20.	Ellátottak pénzbeli juttatásai	344 900 000	352 750 315	350 000 000	360 000 000	370 000 000
21.	Egyéb működési célú kiadások					
22.	Működési c. pénzeszközátadás Áh-n belülre	22 500 000	23 182 088	25 000 000	26 000 000	27 000 000
23.	Működési c. pénzeszközátadás Áh-n kívülre	3 193 068 057	3 346 052 461	2 800 000 000	2 500 000 000	2 500 000 000
24.	Mük.célú visszatér.támg. Kölcs.nyújtása ÁH-n kívülre	252 000 000	252 000 000	140 000 000	140 000 000	140 000 000
25.	Elvonások és befizetések	169 549 251	60 750 846			
26.	Általános tartalék	120 000 000	107 844 562	100 000 000	100 000 000	100 000 000
27.	Céltartalék	210 469 906	349 495 553	300 000 000	300 000 000	200 000 000
28.	**Felhalmozási kiadások**					
29.	Beruházások	21 747 444 383	20 572 431 405	6 000 000 000	5 650 000 000	5 650 000 000
30.	Pályázatok tartaléka	1 346 762 360	1 615 106 667			
31.	Felújítási kiadások	2 981 209 596	2 951 162 479	838 100 000	628 100 000	620 000 000
32.	Felhalm.c. pénzeszközátadás Áh-n belülre		570 108 140			
33.	Felhalm.c. pénzeszközátadás Áh-n kívülre	424 960 513	424 960 513	100 000 000	100 000 000	100 000 000
34.	Felhalmozási célú kölcsönök nyújtása Áh-n kívülre	11 500 000	9 000 000	12 000 000	12 500 000	13 000 000
35.	**Költségvetési kiadások összesen**	**52 552 097 581**	**51 826 221 166**	**29 491 835 902**	**28 376 691 143**	**28 304 762 980**
36.	Hosszú lejáratú hitel törlesztése	283 666 000	283 666 000	307 378 085	274 999 332	217 791 467
37.	Rövid lejáratú hitel törlesztése	3 000 000 000	6 000 000 000	3 000 000 000	3 000 000 000	3 000 000 000
38.	Belföldi értékpapírok kiadása	5 000 000 000	5 000 000 000	2 000 000 000	1 000 000 000	1 000 000 000
39.	Államháztartáson belüli megelőlegezések	183 315 515	183 315 515	185 000 000	185 000 000	185 000 000
40.	**Finanszírozási kiadások összesen**	**8 466 981 515**	**11 466 981 515**	**5 492 378 085**	**4 459 999 332**	**4 402 791 467**
41.	**Kiadások összesen**	**61 019 079 096**	**63 293 202 681**	**34 984 213 987**	**32 836 690 475**	**32 707 554 447**
42.						
43.	**Költségvetési hiány/ többlet**	**- 21 481 523 817**	**- 23 104 881 502**	**- 3 192 621 915**	**- 2 625 000 668**	**- 2 282 208 533**
44.	**Finanszírozási hiány/többlet**	**21 481 523 817**	**23 104 881 502**	**3 192 621 915**	**2 625 000 668**	**2 282 208 533**

Nyíregyháza Megyei Jogú Város Önkormányzata 2020. évi előirányzat felhasználási ütemterve

13. melléklet

Forintban!

	A.	B	C.	D.	E.	F.	G.	H.	I.	J.	K.	L.	M.	N.
1.	Megnevezés	Január	Február	Március	Április	Május	Június	Július	Augusztus	Szeptember	Október	November	December	Összesen
2.	BEVÉTELEK													
3.	Önkormányzatok működési támogatása	421 761 490	421 761 490	421 761 490	421 761 490	421 761 490	446 468 993	446 468 993	446 468 993	446 468 993	446 468 993	446 468 993	421 761 486	5 209 382 894
4.	Működési célú támogatások ÁH-on belül	330 272 417	128 979 005	117 260 823	106 994 703	111 958 493	60 995 707	110 995 707	110 995 707	113 458 817	110 995 707	103 995 707	175 693 480	1 582 596 273
5.	Felhalmozási célú támogatások ÁH-on belül	512 700 000	518 954 964	600 141 324	503 165 400	511 188 379	103 168 021	240 013 368	986 947 296	653 540 823	782 911 338	898 546 839	253 006 006	6 564 283 758
6.	Közhatalmi bevételek	49 500 000	53 500 000	4 883 000 000	326 000 000	201 000 000	312 000 000	89 000 000	97 000 000	2 617 000 000	248 195 496	206 000 000	1 444 000 000	10 526 195 496
7.	Működési bevételek	200 971 172	390 563 560	183 970 698	182 140 756	238 346 047	221 984 375	159 424 485	150 215 404	182 015 192	246 183 353	130 786 850	91 236 967	2 377 838 849
8.	Felhalmozási bevételek	6 765 403		65 124 571	49 472 835	25 000 000	56 147 373	35 317 477	29 130 057	10 000 000	36 500 000	104 818 869	34 891 860	453 168 445
9.	Működési célú átvett pénzeszköz	1 450 000			35 000 000	5 370 480		168 542 153		46 994 056		21 024 320	9 042 940	287 423 949
10.	Felhalmozási célú átvett pénzeszköz			5 000 000		5 000 000		1 677 950 000	5 000 000	9 500 000		18 000 000		1 720 450 000
11.	Finanszírozási bevételek	13 265 189 817	500 000 000	500 000 000			1 500 000 000	3 000 000 000	3 000 000 000	2 000 000 000	2 000 000 000	2 500 000 000	6 306 673 200	34 571 863 017
12.	**Bevételek összesen:**	**14 788 610 299**	**2 013 759 019**	**6 776 258 906**	**1 624 535 184**	**1 519 624 889**	**2 700 764 469**	**5 927 712 183**	**4 875 757 457**	**6 078 977 881**	**3 871 254 887**	**4 429 641 568**	**8 736 305 939**	**63 293 202 681**
13.	KIADÁSOK													
14.	Személyi juttatások	597 921 860	604 972 613	604 964 476	612 706 376	605 732 959	611 502 056	621 559 421	568 856 819	561 204 417	561 522 860	559 403 961	669 761 003	7 180 108 721
15.	Munkaadót terhelő járulékok és szociális hozzájárulási adó	105 479 145	117 156 762	107 957 307	121 863 561	109 223 055	111 614 284	122 004 730	114 595 557	125 779 916	117 056 342	102 365 333	122 969 388	1 378 065 380
16.	Dologi kiadások	863 436 452	915 762 024	1 233 711 707	932 750 558	869 360 031	1 554 897 313	853 031 180	948 730 348	1 048 364 934	839 220 881	746 844 470	1 827 092 138	12 633 202 036
17.	Ellátottak pénzbeli juttatásai	21 748 787	34 803 335	29 793 334	29 303 334	29 803 333	20 149 874	29 143 651	38 396 648	36 053 334	22 793 333	21 803 336	38 958 016	352 750 315
18.	Egyéb működési célú kiadások	25 999 814	21 515 805	22 749 813	29 229 814	20 149 872	1 245 044 588	69 323 698	679 923 578	747 209 185	545 709 187	548 459 187	184 010 969	4 139 325 510
19.	Beruházások	709 212 753	625 484 462	879 934 705	1 283 611 907	1 903 818 463	1 432 163 987	1 845 478 357	1 902 641 410	904 470 094	2 743 484 182	1 286 777 422	6 670 460 330	22 187 538 072
20.	Felújítások	406 894 369	84 732 623	87 014 215	162 297 152	120 538 250		590 253 421	246 483 870	342 395 610	227 704 556	309 404 556	373 443 857	2 951 162 479
21.	Egyéb felhalmozási kiadások				15 000 000	7 000 000	56 578 066	80 000 000	20 000 000	150 000 000	622 608 140	25 000 000	27 882 447	1 004 068 653
22.	Finanszírozási kiadások	183 315 515	1 500 000 000	3 941 833 000				500 000 000	500 000 000	2 841 833 000	500 000 000	500 000 000	1 000 000 000	11 466 981 515
23.	**Kiadások összesen:**	**2 914 008 695**	**3 904 427 624**	**6 907 958 457**	**3 186 762 702**	**3 665 625 963**	**5 031 950 168**	**4 710 794 458**	**5 019 628 230**	**6 757 310 490**	**6 180 099 481**	**4 100 058 265**	**10 914 578 148**	**63 293 202 681**

Nyíregyháza Megyei Jogú Város Önkormányzata 2020. évi köznevelési célfeladatainak előirányzata

Forintban!

	A.	B.	C.	D.	E.	F.	G.	H.	I.	J.	K.	L.	M.	N.
1.	**Megnevezés**	Személyi juttatások	Munkaadókat terhelő járulékok és szoc. hozzájárulási adó	Ellátottak pénzbeli juttatásai	Dologi kiadás	Egyéb működési célú kiadás	Működési kiadás összesen	Felújítás	Beruházás	Egyéb felhalmozási célú kiadás	Felhalmozási kiadás összesen	Mindösszesen	2019. évi	Eltérés
2.	**Nevelési,nevelési-oktatási intézmények és alapítványaik támogatása**					**3 000 000**	**3 000 000**				-	**3 000 000**	**3 000 000**	-
	Nevelési,nevelési-oktatási intézmények és alapítványaik támogatása módosítás					- 1 500 000	- 1 500 000				-	- 1 500 000		
	Nevelési,nevelési-oktatási intézmények és alapítványaik támogatása mód. előir.					***1 500 000***	***1 500 000***				-	***1 500 000***		
2.1.	Szakmai programok támogatása					1 000 000	1 000 000				-	1 000 000	1 000 000	-
	Szakmai programok támogatása módosítás					- 500 000	- 500 000				-	- 500 000		
	Szakmai programok támogatása mód. előir.					***500 000***	***500 000***				-	***500 000***		
2.2.	Működési célú támogatás					1 000 000	1 000 000				-	1 000 000	1 000 000	-
	Működési célú támogatás módosítás					- 1 000 000	- 1 000 000				-	- 1 000 000		
	Működési célú támogatás mód. előir.					-	-				-	-		
2.3.	Oktatási intézmények és kulturális intézmények együttműködését segítő programok					1 000 000	1 000 000				-	1 000 000	1 000 000	-
3.	**Pedagógusok támogatása**					**1 000 000**	**1 000 000**				-	**1 000 000**	**1 000 000**	-
	Pedagógusok támogatása módosítás					- 1 000 000	- 1 000 000				-	- 1 000 000		
	Pedagógusok támogatása mód. előir.					-	-				-	-		
3.1.	Gyógypedagógus szak elvégzésének támogatása					1 000 000	1 000 000				-	1 000 000	1 000 000	-
	Gyógypedagógus szak elvégzésének támogatása módosítás					- 1 000 000	- 1 000 000				-	- 1 000 000		
	Gyógypedagógus szak elvégzésének támogatása mód. előir.					-	-				-	-		
4.	**Kiadvány támogatása**					**1 000 000**	**1 000 000**				-	**1 000 000**	**1 000 000**	-
4.1.	Városi, intézményi szintű bemutatkozó kiadványok megjelentetésének támogatása					1 000 000	1 000 000				-	1 000 000	1 000 000	-
5.	**Hirdetmények díjai (pályázatokhoz kapcsolódóan)**				**200 000**		**200 000**				-	**200 000**	200 000	-
6.	**Fenntartói szakmai ellenőrzéshez külső szakértő igénybevétele**				**300 000**		**300 000**				-	**300 000**	300 000	-
7.	**Összesen**	-	-	-	**500 000**	**5 000 000**	**5 500 000**	-	-	-	-	**5 500 000**	**5 500 000**	-
8.	Összesen módosítás	-	-	-	-	- 2 500 000	- 2 500 000	-	-	-	-	- 2 500 000	-	-
9.	**Összesen mód. előir.**	-	-	-	**500 000**	**2 500 000**	**3 000 000**	-	-	-	-	**3 000 000**	**5 500 000**	- 2 500 000

15. melléklet

Nyíregyháza Megyei Jogú Város Önkormányzata 2020. évi ifjúsági célfeladatainak előirányzata

Forintban!

	A.	B.	C.	D.	E.	F.	G.	H.	I.	J.	K.	L.	M.	N.
1.	Megnevezés	Személyi juttatások	Munkaadókat terhelő járulékok és szoc. hozzájárulási adó	Ellátottak pénzbeli juttatásai	Dologi kiadás	Egyéb működési célú kiadás	Működési kiadás összesen	Felújítás	Beruházás	Egyéb felhalmozási célú kiadás	Felhalmozási kiadás összesen	Mindösszesen	2019. évi	Eltérés
2.	Diákpolg. Iroda programjai					800 000	800 000				-	800 000	800 000	-
3.	Diákpolg. Iroda programjai módosítás					- 800 000	- 800 000				-	- 800 000		
4.	***Diákpolg. Iroda programjai mód. előir.***					-	-				-	-		
5.	Diákpolg. Iroda telefon, Internet					100 000	100 000				-	100 000	100 000	-
6.	Diákpolg. Iroda telefon, Internet módosítás					- 100 000	- 100 000				-	- 100 000		
7.	**Diákpolg. Iroda telefon, Internet mód. előir.**					-	-				-	-		
8.	Ifjúsági Ház működtetése					5 080 000	5 080 000				-	5 080 000	5 080 000	-
9.	Ifjúsági Ház működtetése módosítás					900 000	900 000				-	900 000		
10.	***Ifjúsági Ház működtetése mód. előir.***					***5 980 000***	***5 980 000***				-	***5 980 000***		
11.	Drogmegelőzés, prevenció					1 500 000	1 500 000				-	1 500 000	1 500 000	-
12.	Drogmegelőzés, prevenció módosítás					- 1 500 000	- 1 500 000				-	- 1 500 000		
13.	***Drogmegelőzés, prevenció mód. előir.***					-	-				-	-		-
14.	**Összesen**	-	-	-	-	**7 480 000**	**7 480 000**	-	-	-	-	**7 480 000**	**7 480 000**	-
15.	Összesen módosítás	-	-	-	-	- 1 500 000	- 1 500 000	-	-	-	-	- 1 500 000	-	-
16.	**Összesen mód. előir.**	-	-	-	-	**5 980 000**	**5 980 000**	-	-	-	-	**5 980 000**	**7 480 000**	- 1 500 000

Nyíregyháza Megyei Jogú Város Önkormányzata 2020.évi sport célfeladatainak előirányzata

Forintban!

	A.	B.	C.	D.	E.	F.	G.	H.	I.	J.	K.	L.	M.	N.
1.	Megnevezés	Személyi juttatások	Munkaadókat terhelő járulékok és szoc. hozzájárulási adó	Ellátottak pénzbeli juttatásai	Dologi kiadás	Egyéb működési célú kiadás	Működési kiadás összesen	Felújítás	Beruházás	Egyéb felhalmozási célú kiadás	Felhalmozási kiadás összesen	Mindösszesen	2019. évi	Eltérés
2.	Parasport, fogyatékosok sportja					2 200 000	2 200 000				-	2 200 000	2 200 000	-
3.	Egyéb versenysport					16 500 000	16 500 000				-	16 500 000	11 300 000	5 200 000
4.	Egyéb versenysport módosítás					- 1 700 000	- 1 700 000				-	- 1 700 000		
5.	***Egyéb versenysport mód. előir.***					***14 800 000***	***14 800 000***				-	***14 800 000***		
6.	NYVDSE- Diáksport támogatás					28 000 000	28 000 000				-	28 000 000	27 500 000	500 000
7.	NYVDSE- Diáksport támogatás módosítás					- 15 250 000	- 15 250 000				-	- 15 250 000		
8.	***NYVDSE- Diáksport támogatás mód. előir.***					***12 750 000***	***12 750 000***				-	***12 750 000***		
9.	Szabadidősport					8 000 000	8 000 000				-	8 000 000	8 000 000	-
10.	Szabadidősport módosítás					- 2 260 000	- 2 260 000				-	- 2 260 000		
11.	***Szabadidősport mód. előir.***					***5 740 000***	***5 740 000***				-	***5 740 000***		
12.	Sporttartalék					4 500 000	4 500 000				-	4 500 000	4 500 000	-
13.	Kiemelkedő sportrendezvények					6 000 000	6 000 000				-	6 000 000	5 500 000	500 000
14.	Kiemelkedő sportrendezvények módosítás					- 2 050 000	- 2 050 000				-	- 2 050 000		
15.	***Kiemelkedő sportrendezvények mód. előir.***					***3 950 000***	***3 950 000***				-	***3 950 000***		
16.	Sportösztöndíj rendszer	9 000 000					9 000 000				-	9 000 000	9 000 000	-
17.	Sportösztöndíj rendszer módosítás	- 1 720 000					- 1 720 000				-	- 1 720 000		
18.	***Sportösztöndíj rendszer mód. előir.***	***7 280 000***					***7 280 000***				-	***7 280 000***		
19.	Olimpiai felkészülés támogatása	8 000 000					8 000 000				-	8 000 000	8 000 000	-
20.	Olimpiai felkészülés támogatása módosítás	- 3 400 000					- 3 400 000				-	- 3 400 000		
21.	***Olimpiai felkészülés támogatása mód. előir.***	***4 600 000***					***4 600 000***				-	***4 600 000***		
22.	**Összesen**	**17 000 000**	-	-	-	**65 200 000**	**82 200 000**	-	-	-	-	**82 200 000**	**76 000 000**	**6 200 000**
23.	Összesen módosítás	- 5 120 000	-	-	-	- 21 260 000	- 26 380 000	-	-	-	-	- 26 380 000	-	-
24.	**Összesen mód. előir.**	**11 880 000**	-	-	-	**43 940 000**	**55 820 000**	-	-	-	-	**55 820 000**	**76 000 000**	**- 20 180 000**

Nyíregyháza Megyei Jogú Város Önkormányzata 2020 évi külügyi és EU-s célfeladatainak előirányzata

Forintban!

	A.	B.	C.	D.	E.	F.	G.	H.	I.	J.	K.	L.	M.	N.
1.	Megnevezés	Személyi juttatások	Munkaadókat terhelő járulékok és szoc. hozzájárulási adó	Ellátottak pénzbeli juttatásai	Dologi kiadás	Egyéb működési célú kiadás	Működési kiadás összesen	Felújítás	Beruházás	Egyéb felhalmozási célú kiadás	Felhalmozási kiadás összesen	Mindösszesen	2019. évi	Eltérés
2.	Testvérvárosi kapcsolatokat elősegitő programok, rendezvények, kiutazások	1 210 000	290 000		3 200 000		4 700 000				-	4 700 000	3 900 000	800 000
3.	Testvérvárosi kapcsolatokat elősegitő programok, rendezvények, kiutazások módositás				- 1 500 000		- 1 500 000				-	- 1 500 000		
4.	***Testvérvárosi kapcsolatokat elősegitő programok, rendezvények, kiutazások mód. előir.***	***1 210 000***	***290 000***	-	***1 700 000***		***3 200 000***				-	***3 200 000***		
5.	Partnervárosi kapcsolatokat elősegitő programok, rendezvények, kiutazások	360 000	140 000		2 600 000		3 100 000				-	3 100 000	2 500 000	600 000
6.	Partnervárosi kapcsolatokat elősegitő programok, rendezvények, kiutazások módositás				- 1 500 000		- 1 500 000				-	- 1 500 000		
7.	***Partnervárosi kapcsolatokat elősegitő programok, rendezvények, kiutazások mód. előir.***	***360 000***	***140 000***		***1 100 000***		***1 600 000***				-	***1 600 000***		
8.	Megbizási dijak (tolmácsolás, fordítás, egyéb)				1 500 000		1 500 000				-	1 500 000	1 500 000	-
9.	Pályázati alap (okt.int.,nemzetk.kapcs.előseg.)					1 800 000	1 800 000				-	1 800 000	1 800 000	-
10.	Pályázati alap (okt.int.,nemzetk.kapcs.előseg.) módositás					- 1 800 000	- 1 800 000				-	- 1 800 000		
11.	***Pályázati alap (okt.int.,nemzetk.kapcs.előseg.) mód. előir.***					-	-				-	-		
12.	Nemzetközi városhálózatok tagságából adódó feladatok	250 000	100 000		231 932		581 932				-	581 932	600 000	- 18 068
13.	Nemzetközi városhálózatok tagságából adódó feladatok módositás	- 250 000	- 100 000		- 231 932		- 581 932				-	- 581 932		
14.	***Nemzetközi városhálózatok tagságából adódó feladatok mód. előir.***	-	-	-	-		-				-	-		
15.	Gazd. és egyéb ter. hasznosuló nemz. kapcs. elős.				200 000		200 000				-	200 000	200 000	-
16.	Gazd. és egyéb ter. hasznosuló nemz. kapcs. elős. módositás				- 200 000		- 200 000				-	- 200 000		
17.	***Gazd. és egyéb ter. hasznosuló nemz. kapcs. elős. mód. előir.***				-		-				-	-		
18.	Pályázati önerő "Aktiv Európai Polgárság"				200 000		200 000				-	200 000	200 000	-
19.	Pályázati önerő "Aktiv Európai Polgárság" módositás				- 200 000		- 200 000				-	- 200 000		
20.	***Pályázati önerő "Aktiv Európai Polgárság" mód. előir.***				-		-				-	-		
21.	**Összesen**	1 820 000	530 000	-	7 931 932	1 800 000	12 081 932	-	-	-	-	12 081 932	10 700 000	1 381 932
22.	Összesen módositás	- 250 000	- 100 000	-	- 3 631 932	- 1 800 000	- 5 781 932	-	-	-	-	- 5 781 932	-	-
23.	**Összesen mód. előir.**	1 570 000	430 000	-	4 300 000	-	6 300 000	-	-	-	-	6 300 000	10 700 000	- 4 400 000

Forintban!

	A.	B.	C.	D.	E.	F.	G.	H.	I.	J.	K.	L.	M.	N.
1.	Megnevezés	Személyi juttatások	Munkaadókat terhelő járulékok és szoc. hozzájárulási adó	Ellátottak pénzbeli juttatásai	Dologi kiadás	Egyéb működési célú kiadás	Működési kiadás összesen	Felújítás	Beruházás	Egyéb felhalmozási célú kiadás	Felhalmozási kiadás összesen	Mindösszesen	2019. évi	Eltérés
2.	Pályázati önerő					1 000 000	1 000 000				-	1 000 000	1 000 000	-
3.	Szakértői díjak					500 000	500 000				-	500 000	750 000	- 250 000
4.	Művészeti ösztöndíj	5 700 000					5 700 000				-	5 700 000	5 700 000	-
5.	Művészeti ösztöndíj módosítás	- 3 600 000					- 3 600 000				-	- 3 600 000		
6.	***Művészeti ösztöndíj mód. előir.***	***2 100 000***					***2 100 000***				-	***2 100 000***		
7.	Egyéb (koszorúk, szakmai fórumok)				500 000		500 000				-	500 000	813 000	- 313 000
8.	Kiadványok támogatása					1 000 000	1 000 000				-	1 000 000	1 000 000	-
9.	Sz-Sz-B. Megyei Szemle					300 000	300 000				-	300 000	300 000	-
10.	Sz-Sz-B. Megyei Szemle módosítás					- 300 000	- 300 000				-	- 300 000		
11.	***Sz-Sz-B. Megyei Szemle mód. előir.***					-	-				-	-		
12.	Vörös Postakocsi folyóirat					300 000	300 000				-	300 000	300 000	-
13.	Települési Értéktár Bizottság				900 000		900 000				-	900 000	900 000	-
14.	Szépkorúak Akadémiája					600 000	600 000				-	600 000	600 000	-
15.	Szépkorúak Akadémiája módosítás					- 600 000	- 600 000				-	- 600 000		
16.	***Szépkorúak Akadémiája mód. előir.***					-	-				-	-		
17.	Sóstói kulturális programsorozat támogatása					2 000 000	2 000 000				-	2 000 000	2 000 000	-
18.	Sóstói kulturális programsorozat támogatása módosítás					- 2 000 000	- 2 000 000				-	- 2 000 000		
19.	***Sóstói kulturális programsorozat támogatása mód. előir.***					-	-				-	-		
20.	Közművelődési megállapodás				500 000		500 000				-	500 000	500 000	-
21.	Nyírség Könyvtár Alapítvány szakmai támogatása					500 000	500 000				-	500 000		500 000
22.	Burattino Bábszínház szakmai támogatása					500 000	500 000				-	500 000		500 000
23.	Nyíregyháza Város képeskönyv						-				-	-	4 700 000	- 4 700 000
24.	Nemzeti Összetartozás Emlékmű megvalósítására módosítás				3 600 000		3 600 000				-	3 600 000		
25.	***Nemzeti Összetartozás Emlékmű megvalósítására mód. előir.***				***3 600 000***		***3 600 000***				-	***3 600 000***		
26.	Összesen	5 700 000	-	-	1 900 000	6 700 000	14 300 000	-	-	-	-	14 300 000	18 563 000	- 4 263 000
27.	Összesen módosítás	- 3 600 000	-	-	3 600 000	- 2 900 000	- 2 900 000	-	-	-	-	- 2 900 000	-	-
28.	Összesen mód. előir.	2 100 000	-	-	5 500 000	3 800 000	11 400 000	-	-	-	-	11 400 000	18 563 000	- 7 163 000

Nyíregyháza Megyei Jogú Város Önkormányzata 2020. évi szociális ellátásra tervezett kiadásai

Forintban!

	A.	B.	C.	D.	E.	F.	G.	H.	I.	J.	K.	L.	M.	N.
1.	Megnevezés	Személyi juttatások	Munkaadókat terhelő járulékok és szoc. hozzájárulási adó	Ellátottak pénzbeli juttatásai	Dologi kiadás	Egyéb működési célú kiadás	Működési kiadás összesen	Felújítás	Beruházás	Egyéb felhalmozási célú kiadás	Felhalmozási kiadás összesen	Mindösszesen	2019. évi	Eltérés
2.	**Rendszeres pénzbeli ellátások:**													
3.	Települési támogatás			190 000 000			190 000 000				-	190 000 000	229 500 000	- 39 500 000
4.	**Rendszeres pénzbeli ell. összesen:**	-	-	**190 000 000**	-	-	**190 000 000**	-	-	-	-	**190 000 000**	**229 500 000**	- **39 500 000**
5.	**Eseti pénzbeli és term. ellátások:**													
6.	Köztemetés			16 250 000			16 250 000				-	16 250 000	18 250 000	- 2 000 000
7.	Helyi autóbusz közlekedési támogatás			3 000 000			3 000 000				-	3 000 000	5 000 000	- 2 000 000
8.	Helyi autóbusz közlekedési támogatás módosítás			- 1 500 000			- 1 500 000				-	- 1 500 000		
9.	***Helyi autóbusz közlekedési támogatás mód. előir.***			***1 500 000***			***1 500 000***				-	***1 500 000***		
10.	Tanulói tanszer támogatás				14 000 000		14 000 000				-	14 000 000	10 000 000	4 000 000
11.	Tanulói tanszer támogatás módosítás				- 4 000 000		- 4 000 000				-	- 4 000 000		
12.	***Tanulói tanszer támogatás mód. előir.***				***10 000 000***		***10 000 000***				-	***10 000 000***		
13.	Téli rezsicsökkentés						-				-	-	15 000 000	- 15 000 000
14.	Szünidei étkezés				26 000 000		26 000 000				-	26 000 000	28 404 000	- 2 404 000
15.	Erzsébet-utalvány járulékos költsége						-				-	-	3 000 000	- 3 000 000
16.	Segélyek járulékos költségei				100 000		100 000				-	100 000	100 000	-
17.	Szépkorúak köszöntése				500 000		500 000				-	500 000	500 000	-
18.	Települési támogatás			120 150 000			120 150 000				-	120 150 000	138 500 000	- 18 350 000
19.	Első lakáshoz jutók támogatása *						-			30 000 000	30 000 000	30 000 000		30 000 000
20.	**Eseti pénzbeli és term. ell. össz.**	-	-	**139 400 000**	**40 600 000**	-	**180 000 000**	-	-	**30 000 000**	**30 000 000**	**210 000 000**	**218 754 000**	- **8 754 000**
21.	Eseti pénzbeli és term. ell. össz. módosítás	-	-	- 1 500 000	- 4 000 000	-	- 5 500 000	-	-	-	-	- 5 500 000		
22.	**Eseti pénzbeli és term. ell. össz. mód. előir.**	-	-	**137 900 000**	**36 600 000**	-	**174 500 000**	-	-	**30 000 000**	**30 000 000**	**204 500 000**	**419 258 000**	- **15 508 000**
23.	**Önkormányzat összesen**	-	-	**329 400 000**	**40 600 000**	-	**370 000 000**	-	-	**30 000 000**	**30 000 000**	**400 000 000**	**448 254 000**	- **48 254 000**
24.	Önkormányzat összesen módosítás	-	-	- 1 500 000	- 4 000 000	-	- 5 500 000	-	-	-	-	- 5 500 000	-	-
25.	**Önkormányzat összesen mód. előir.**	-	-	**327 900 000**	**36 600 000**	-	**364 500 000**	-	-	**30 000 000**	**30 000 000**	**394 500 000**	**448 254 000**	- **53 754 000**

Nyíregyháza Megyei Jogú Város Önkormányzata működési célú bevételeinek és kiadásainak tervezett pénzforgalmi mérlege

2020. év

Forintban!

	A.	B.	C.	D.
1.	Működési bevételek		Működési kiadások	
2.	Megnevezés	előirányzat	Megnevezés	előirányzat
3.	Önkormányzatok működési támogatásai	5 209 382 894	Személyi juttatások	7 180 108 721
4.	Működési célú támogatások ÁH-n belülről	1 582 596 273	Munkaadókat terhelő járulékok és szoc. hozzájárulási adó	1 378 065 380
5.	Közhatalmi bevételek	10 526 195 496	Dologi kiadások	12 633 202 036
6.	Működési célú átvett pénzeszközök ÁH-n kívülről	287 423 949	Ellátottak pénzbeli juttatásai	352 750 315
7.	Működési bevételek	2 377 838 849	Egyéb működési célú kiadások	3 681 985 395
8.			Tartalékok	457 340 115
9.			Városfejlesztési feladatok működési kiadása	- 3 379 488 332
10.	**Költségvetés bevétele finansz. nélkül**	**19 983 437 461**	**Költségvetés kiadás finansz. nélkül**	**22 303 963 630**
11.	**Költségvetési hiány:**			**- 2 320 526 169**
12.	**Hitelek bevételei**	**6 955 000 000**	**Hitelek kiadásai**	**6 000 000 000**
13.	Rövid lejáratú működési hitelek felvétele	6 955 000 000	Rövid lejáratú működési hitelek törlesztése	6 000 000 000
14.	Hosszú lejáratú működési hitelek felvétele		Hosszú lejáratú működési hitelek törlesztése	
15.	Belföldi értékpapírok bevétele	7 500 000 000	Belföldi értékpapírok kiadása	5 000 000 000
16.	Bankbetétek megszüntetésének bevétele		Pénzeszközök betétként elhelyezése	
17.	Államháztartáson belüli megelőlegezés	183 315 515	Államháztartáson belüli megelőlegezés	183 315 515
18.	Maradvány igénybevétele - működési célú	1 507 780 649		
19.	**Finanszírozási bevétel összesen**	**16 146 096 164**	**Finanszírozási kiadás összesen**	**11 183 315 515**
20.	**Önkormányzat bevételei összesen**	**36 129 533 625**	**Önkormányzat kiadásai összesen**	**33 487 279 145**
21.	**Hiány/többlet összesen**			**2 642 254 480**
22.	**Tárgyévi működési többlet:**			**- 2 320 526 169**

Nyíregyháza Megyei Jogú Város Önkormányzata felhalmozási célú bevételeinek és kiadásainak tervezett pénzforgalmi mérlege

2020. év

Forintban!

	A.	B.	C.	D.
1.	Felhalmozási bevételek		Felhalmozási kiadások	
2.	Megnevezés	előirányzat	Megnevezés	előirányzat
3.	Felhalmozási célú támogatások ÁH-n belülről	6 564 283 758	Beruházások	20 572 431 405
4.	Felhalmozási bevételek	453 168 445	Felújítás	2 951 162 479
5.	Felhalmozási célú átvett pénzeszközök ÁH-n kívülről	1 720 450 000	Egyéb felhalmozási célú kiadások	1 004 068 653
6.			Városfejlesztési feladatok működési kiadása	3 379 488 332
7.			Városfejlesztési feladatok tartalékok	1 615 106 667
8.	**Költségvetés bevétele finansz. nélkül**	**8 737 902 203**	**Költségvetés kiadás finansz. nélkül**	**29 522 257 536**
9.	**Költségvetési hiány:**			**- 20 784 355 333**
10.	**Hitelek bevételei**	**-**	**Hitelek kiadásai**	**283 666 000**
11.	Rövid lejáratú felhalmozási hitelek felvétele		Rövid lejáratú felhalmozási hitelek törlesztése	
12.	Hosszú lejáratú felhalmozási hitelek felvétele			
13.	Belföldi értékpapírok bevétele	6 000 000 000	Hosszú lejáratú felhalmozási hitelek törlesztése	283 666 000
14.	Maradvány igénybevétele - felhalm.célú	12 425 766 853		
15.	**Finanszírozási bevétel összesen**	**18 425 766 853**	**Finanszírozási kiadás összesen**	**283 666 000**
16.	**Önkormányzat bevételei összesen**	**27 163 669 056**	**Önkormányzat kiadásai összesen**	**29 805 923 536**
17.	**Hiány/többlet összesen**			**- 2 642 254 480**
18.	**Tárgyévi felhalmozási hiány összesen**			**- 21 068 021 333**
19.	**Hiány mindösszesen**			**- 23 388 547 502**

Nyíregyháza Megyei Jogú Város Önkormányzata hitelállományának alakulása

21. melléklet

Forintban!

	A.	B.	C.	D.	E.	F.	G.	H.	I.	J.	K.	L.
1.	Megnevezés	Lejárat	Hitelt folyósító szerv	2019. XII. 31.	Hitel		2020. évi kamat	2020. XII. 31.	Hitel törlesztés	2021. évi kamat	2021. XII. 31.	Hitel törlesztés
					felvétel	törlesztés						
2.	Beruházási hitel - 2013. évi hitelkiváltás	2021. márc.31.	OTP Bank Nyrt.	124 378 753		92 000 000	712 103	32 378 753	32 378 753	72 653	-	
3.	Felhalmozási kölcsön (2015)	2023. szept. 30.	OTP Bank Nyrt.	442 792 135		125 000 000	3 459 104	317 792 135	125 000 000	2 320 042	192 792 135	125 000 000
4.	Felhalmozási hitel (2016.)	2024. szept. 30.	OTP Bank Nyrt.	311 059 238		66 666 000	2 526 480	244 393 238	66 666 000	1 918 986	177 727 238	66 666 000
5.	Felhalmozási hitel (2017.)	2026. szept. 30.	MKB Bank Zrt.	476 675 984		-	4 340 739	476 675 984	83 333 332	4 144 661	393 342 652	83 333 332
6.	Folyószámlahitel	2020. dec. 31.	OTP Bank Nyrt.		6 955 000 000	6 000 000 000	11 002 740	955 000 000	955 000 000	-	-	
7.	ÖSSZESEN			1 354 906 110	6 955 000 000	6 283 666 000	22 041 166	2 026 240 110	1 262 378 085	8 456 342	763 862 025	274 999 332
8.	Adósságszolgálat					6 305 707 166			1 270 834 427			280 883 515

Nyíregyháza Megyei Jogú Város Önkormányzata hitelállományának alakulása

21. melléklet

	A.	M.	N.	O.	P.	Q.	R.	S.	T.	U.	V.	W.	X.
1.	Megnevezés	2022. évi kamat	2022. XII. 31.	Hitel törlesztés	2023. évi kamat	2023. XII. 31.	Hitel törlesztés	2024. évi kamat	2024. XII. 31.	Hitel törlesztés	2025. évi kamat	2025. XII. 31.	Hitel törlesztés
2.	Beruházási hitel - 2013. évi hitelkiváltás	-			-			-				-	
3.	Felhalmozási kölcsön (2015)	1 182 542	67 792 135	67 792 135	176 260	-		-	-			-	
4.	Felhalmozási hitel (2016.)	1 312 325	111 061 238	66 666 000	705 665	44 395 238	44 395 238	150 780	-	-		-	-
5.	Felhalmozási hitel (2017.)	3 389 315	310 009 320	83 333 332	2 630 982	226 675 988	83 333 332	1 874 589	143 342 656	83 333 332	1 113 417	60 009 324	60 009 324
6.	Folyószámlahitel	-	-		-	-		-	-			-	
7.	ÖSSZESEN	5 884 183	488 862 693	217 791 467	3 512 907	271 071 226	127 728 570	2 025 369	143 342 656	83 333 332	1 113 417	60 009 324	60 009 324
8.	Adósságszolgálat			221 304 374			129 753 939			84 446 749			60 365 306

Nyíregyháza Megyei Jogú Város Önkormányzata hitelállományának alakulása

21. melléklet

	A.	Y.	Z.	AA.	AB.
1.	Megnevezés	2026. évi kamat	2026. XII. 31.	Hitel törlesztés	Kamat összesen
2.	Beruházási hitel - 2013. évi hitelkiváltás		-	216 378 753	2 332 908
3.	Felhalmozási kölcsön (2015)		-	567 792 135	11 732 990
4.	Felhalmozási hitel (2016.)		-	311 059 238	9 444 876
5.	Felhalmozási hitel (2017.)	355 982	-	476 675 984	22 187 437
6.	Folyószámlahitel		-	4 000 000 000	2 313 781
7.	**ÖSSZESEN**	**355 982**	**-**	**5 571 906 110**	**48 011 992**
8.	Adósságszolgálat				5 619 918 102

Nyíregyháza Megyei Jogú Város Önkormányzata adósságot keletkeztető ügyleteiből adódó kötelezettségeinek alakulása

22. mellé

Forintban!

	A.	B.	C.	D.	E.	F.	G.	H.
1.	**Megnevezés**	**2020. év**	**2021. év**	**2022. év**	**2023. év**	**2024. év**	**2025. év**	**2026. év**
2.	Helyi adók	10 443 000 000	12 642 000 000	12 694 000 000	12 756 000 000	12 756 000 000	12 756 000 000	12 756 000 000
3.	Tulajdonosi bevételek	214 300 000	252 400 000	252 400 000	252 400 000	252 400 000	252 400 000	252 400 000
4.	Díjak, pótlékok, bírságok, települési adók	83 195 496	80 000 000	80 000 000	79 000 000	79 000 000	79 000 000	79 000 000
5.	Immaterális javak, ingatlanok és egyéb tárgyi eszközök értékesítése	453 168 445	125 000 000	135 000 000	145 000 000	145 000 000	145 000 000	145 000 000
6.	Részesedések értékesítése és részesedések megszűnéséhez kapcsolódó bevételek	-	-	-	-	-	-	-
7.	Privatizációból származó bevételek	-	-	-	-	-	-	-
8.	Garancia- és kezességvállalásból származó bevételek	-	-	-	-	-	-	-
9.	**Önkormányzat saját bevétele**	**11 193 663 941**	**13 099 400 000**	**13 161 400 000**	**13 232 400 000**	**13 232 400 000**	**13 232 400 000**	**13 232 400 000**
10.	**Önkormányzat saját bevétele 50%-a**	**5 596 831 971**	**6 549 700 000**	**6 580 700 000**	**6 616 200 000**	**6 616 200 000**	**6 616 200 000**	**6 616 200 000**
11.	Hitel/kölcsön törlesztés	283 666 000	307 378 085	274 999 332	217 791 467	127 728 570	83 333 332	60 009 324
12.	Hitel/kölcsön kamat	22 041 166	8 456 342	5 884 183	3 512 907	2 025 369	1 113 417	355 982
13.	Kezességvállalás	-	-	-	-	-	-	-
14.	**Hitel/ kölcsön/kezesség összesen**	**305 707 166**	**315 834 427**	**280 883 515**	**221 304 374**	**129 753 939**	**84 446 749**	**60 365 306**
15.	**Adósságszolgálat a saját bevétel arányában**	**2,73%**	**2,41%**	**2,13%**	**1,67%**	**0,98%**	**0,64%**	**0,46%**

Forintban!

	A.	B.	C.	D.	E.
1.	Megnevezés	2020. évi kiadás összesen	Kötelező feladat	Önként vállalt feladat	Államigazgatási feladat
2.	Kisegítő mezőgadasági szolgáltatás	37 500 000	37 500 000		
3.	Állategészségügyi feladatok	163 000 000		163 000 000	
4.	Egyéb városüzemeltetési feladatok	241 890 000	241 890 000		
5.	Zöldfelület fenntartás	858 350 000	858 350 000		
6.	Csapadék és belvízelvezetés	220 000 000	220 000 000		
7.	Település vízellátás	12 784 000	12 784 000		
8.	Közvilágítás	413 500 000	413 500 000		
9.	Közutak, hidak fenntartása	1 653 581 826	1 653 581 826		
10.	Lakóingatlan (karbantart.,üzemelt.)	380 000 000	380 000 000		
11.	Vagyonkezelésbe adott ingatlanok kezelése (NLC átalány)	70 000 000	70 000 000		
12.	Intézményi világítás , tűzvédelmi feladatok	136 500 000	136 500 000		
13.	Tanműhelyek	12 700 000	12 700 000		
14.	Sport létesítmények üzemeltetése	122 000 000	122 000 000		
15.	Közfoglalkoztatás	195 000 000	195 000 000		
16.	Szigligeti gyermeküdülő üzemeltetése	40 000 000		40 000 000	
17.	Városüzemeltetési feladatokhoz szükséges gépbeszerzések	150 000 000	150 000 000		
18.	Folyékony hulladék szállítás	18 000 000	18 000 000		
19.	**Nyíregyházi Városüzemeltető és Vagyonkezelő Nonprofit Kft által ellátott feladatok**	**4 724 805 826**	**4 521 805 826**	**203 000 000**	-
20.	Társasházi lakások üzemeltetése	150 000 000	150 000 000		
21.	NLC kezelés Önkormányzat	80 000 000		80 000 000	
22.	NLC kezelés NYIRVV	40 000 000		40 000 000	
23.	Lakbértámogatás	12 000 000		12 000 000	
24.	Környezetvédelmi célfeladatok	30 500 000	30 500 000		
25.	Repülőtér üzemeltetés	28 000 000		28 000 000	
26.	Ingatlanok őrzése, ingatlankezelés	1 000 000		1 000 000	
27.	Területelőkészítés	100 000 000		100 000 000	
28.	Ingatlanvásárlás	289 306 000		289 306 000	
29.	Szakértői, tervezési díjak	25 000 000		25 000 000	
30.	Szabolcs-Szatmár-Bereg Megyei Temetkezési Kft.	87 000 000	87 000 000		
31.	Nyíregyházi Ipari Park Kft.	77 000 000		77 000 000	
32.	Beruházásösztönzési és munkahelyteremtési támogatás	300 000 000		300 000 000	
33.	Volánbusz Zrt. tárgyévi megállapodás szerint	826 133 000		826 133 000	
34.	Volánbusz Zrt. előző évek tartozása megállapodás szerint	279 502 453		279 502 453	
35.	Nyíregyházi Sportcentrum Nonprofit Kft.	237 000 000		237 000 000	
36.	Város-Kép Nonprofit Kft.	276 924 000		276 924 000	
37.	Nyíregyházi Állatpark Nonprofit Kft.	229 500 000		229 500 000	
38.	Móricz Zs. Színház Nonprofit Kft.	621 100 000	621 100 000		
39.	Sóstó-Gyógyfürdők Zrt.	764 450 000		764 450 000	
40.	Sóstó-Gyógyfürdők Zrt. hosszú lejáratú követelés tőkésítése	1 677 950 000		1 677 950 000	
41.	Városi Uszoda üzemeltetése	104 650 000		104 650 000	
42.	Nyírvidék Képző Központ Kiemelkedően Közhasznú Nonprofit Kft.	25 000 000	25 000 000		
43.	Nyíregyházi Turisztikai Nonprofit Kft.	80 000 000		80 000 000	
44.	Önkormányzati felújítások	415 205 852		415 205 852	
45.	Városi lőtér	2 000 000		2 000 000	
46.	Borbányai hulladéklerakó üzemeltetése	31 528 512		31 528 512	
47.	Egyéb vagyoni kiadások	40 000 000		40 000 000	
48.	Vagyonbiztosítás	41 130 838	41 130 838		
49.	Továbbszámlázott vagyoni kiadás	90 000 000		90 000 000	
50.	**Vagyoni kiadások**	**6 961 880 655**	**954 730 838**	**6 007 149 817**	-
51.	Rendszeres pénzbeli ellátás	190 000 000	190 000 000		
52.	Eseti pénzbeli és természetbeni ellátás	204 500 000	204 500 000		
53.	Lakbértámogatás	3 000 000		3 000 000	
54.	Periféria Egyesület	14 604 000		14 604 000	
55.	Bursa Hungarica	7 000 000		7 000 000	
56.	Rés Alapítvány	4 000 000		4 000 000	

	A.	B.	C.	D.	E.
1.	Megnevezés	2020. évi kiadás összesen	Kötelező feladat	Önként vállalt feladat	Államigazgatási feladat
57.	Szociális és egészségügyi célfeladatok	10 500 000	10 500 000		
58.	Kéknefelejcs Alapítvány	7 000 000		7 000 000	
59.	Human-Net tanyagondnok	8 968 604	8 968 604		
60.	Nyíregyházi Egyházmegye -Huszárvár működése	16 500 000		16 500 000	
61.	Nyíregyházi Egyházmegye -óvoda, iskola kieg. támog.	77 000 000		77 000 000	
62.	Egyéb szociális kiadások (pályázatok, kutatás,fejlesztés)	1 000 000		1 000 000	
63.	Szakértői tevékenység	15 000 000		15 000 000	
64.	Szigligeti gyermeküdültetés	3 000 000		3 000 000	
65.	Egészségügyi Támogató Alap Program (ETAP) PRIMOM Vállalkozáselénkítő Alapítvány	5 000 000		5 000 000	
66.	Értékünk a család projekt	1 500 000		1 500 000	
67.	ERASMUS+CROSS projekt	1 831 443		1 831 443	
68.	Ifjúsági határok nélkül projekt II.	1 500 000		1 500 000	
69.	Idősbarát Önkormányzat	500 000		500 000	
70.	Rászoruló Hallgatókért Közalapítvány	3 000 000		3 000 000	
71.	Ifjúsági célfeladatok	5 980 000		5 980 000	
72.	SNI-s gyermekek fejlesztésének támogatása	30 000 000	30 000 000		
73.	Köznevelési célfeladatok	3 000 000		**3 000 000**	
74.	**Szociális és Köznevelési kiadások**	**614 384 047**	**443 968 604**	**170 415 443**	-
75.	Kulturális célfeladatok	11 400 000		11 400 000	
76.	Civil Ház működtetése, tagdíj fizetés	4 000 000		4 000 000	
77.	Városi nagyrendezvények	28 519 900		28 519 900	
78.	Városi rendezvények, társadalmi ünnepek	25 181 500		25 181 500	
79.	Nagyegyüttesek támogatása	15 000 000		15 000 000	
80.	Happy Art Alapítvány nívódíj	158 750		158 750	
81.	Helyi önszerveződő közösségek pénzügyi alapja	25 000 000		25 000 000	
82.	**Kulturális kiadás**	**109 260 150**	-	**109 260 150**	-
83.	Sport célfeladatok	55 820 000		55 820 000	
84.	Nyíregyházi Élsport Kft. Szponzorációs díj	150 000 000		150 000 000	
85.	NYVSC támogatása	32 000 000		32 000 000	
86.	Nyíregyházi Spartacus FC Kft. Szponzorációs díj	47 000 000		47 000 000	
87.	Spartacus 1928 Upképző Központ Np. Kft. támogatása	30 000 000		30 000 000	
88.	Városi sportrendezvények	15 971 000		15 971 000	
89.	Rally EB támogatása-Truck Race Promotion Kft.	15 000 000		15 000 000	
90.	**Sport kiadások**	**345 791 000**	-	**345 791 000**	-
91.	Polgármesteri keret	40 299 169		40 299 169	
92.	Képviselő testület kiadásai	110 754 330	110 754 330		
93.	Kárpátaljai Magyar Szövetség támogatása	2 500 000		2 500 000	
94.	Kitüntetések	37 914 630		37 914 630	
95.	Külügyi és EU-s célfeladatok	6 300 000		6 300 000	
96.	Testvérvárosi jubileumi évfordulók	6 712 887		6 712 887	
97.	Városdiplomácia, testvér és partnervárosi kapcs. elősegítő progr. rendezvények	3 500 000		3 500 000	
98.	Önkormányzati Tervtanács	15 000 000		15 000 000	
99.	Megyei Jogú Városok Szövetsége	3 583 470		3 583 470	
100.	Közbiztonsági megállapodás	5 000 000		5 000 000	
101.	Közbiztonsági Alapítvány	8 500 000		8 500 000	
102.	Hirdetési keret, PR kiadás, Városmarketing	22 000 000		22 000 000	
103.	Mária út Közhasznú Egyesület tagdíj és programok	650 000		650 000	
104.	Egyéb önkormányzati feladatok	32 837 920		32 837 920	
105.	Lejárt ifjúsági kölcsön elszámolást követő visszafizetés	2 000 000		2 000 000	
106.	Nemzetiségi önkormányzatok támogatása	10 500 000		10 500 000	
107.	**Önkormányzati egyéb feladatok**	**308 052 406**	**110 754 330**	**197 298 076**	-
108.	Polgárvédelmi kiadások	2 720 000	2 720 000		
109.	Városfejlesztési kiadások	24 411 260 212	130 679 345	24 280 580 867	
110.	ÁFA befizetés ,egyéb adók	105 015 120		105 015 120	
111.	Kamatfizetés	26 098 666		26 098 666	
112.	Önkormányzati számlavezetéssel kapcsolatos kiadások	49 365 832		49 365 832	
113.	Továbbszámlázott kiadások	12 700 000		12 700 000	
114.	Befizetési kötelezettség (Szolidaritási hozzájárulás)	56 870 798		56 870 798	

	A.	B.	C.	D.	E.
1.	Megnevezés	2020. évi kiadás összesen	Kötelező feladat	Önként vállalt feladat	Államigazgatási feladat
115.	Befizetési kötelezettség	3 926 964		3 926 964	
116.	Társadalmi szervezetek támogatása	13 500 000		13 500 000	
117.	Céltartalék	1 964 602 220		1 964 602 220	
118.	Általános tartalék	107 844 562		107 844 562	
119.	Rövid lejáratú hitel,kölcsön törlesztés	6 000 000 000		6 000 000 000	
120.	Hosszú lejáratú hitel,kölcsön törlesztés	283 666 000		283 666 000	
121.	Belföldi értékpapírok kiadásai	5 000 000 000		5 000 000 000	
122.	Államháztartáson belüli megelőlegezés visszafizetése	183 315 515		183 315 515	
123.	**Önkormányzati kiadások mindösszesen:**	**51 285 059 973**	**6 164 658 943**	**45 120 401 030**	-
124.	Egészségügyi Alapellátási Igazgatóság	773 411 340	720 531 433	52 879 907	
125.	Eszterlánc Északi Óvoda	935 640 560	927 807 561	7 832 999	
126.	Gyermekek Háza Déli Óvoda	860 205 001	856 341 000	3 864 001	
127.	Tündérkert Keleti Óvoda	863 237 340	855 992 340	7 245 000	
128.	Búzaszem Nyugati Óvoda	607 834 285	604 897 285	2 937 000	
129.	Közintézményeket Működtető Központ	1 025 715 760	971 217 055	54 498 705	
130.	Móricz Zsigmond Megyei és Városi Könyvtár Könyvtár	489 081 774	461 342 902	27 738 872	
131.	Váci Mihály Kulturális Központ	317 935 212	316 594 012	1 341 200	
132.	Nyíregyházi Cantemus Kórus	238 359 773	144 680 573	93 679 200	
133.	Jósa András Múzeum	544 667 645	312 179 669	232 487 976	
134.	Nyíregyházi Szociális Gondozási Központ	975 813 575	974 899 175	914 400	
135.	Nyíregyházi Gyermekjóléti Alapellátási Intézmény	998 077 435	996 172 435	1 905 000	
136.	Nyíregyházi Család-és Gyermekjóléti Központ	860 696 094	712 309 959	148 386 135	
137.	Nyíregyháza Megyei Jogú Város Polgármesteri Hivatal	2 517 466 914	1 134 961 020	1 037 503 608	345 002 286
138.	**Intézményi kiadás összesen**	**12 008 142 708**	**9 989 926 419**	**1 673 214 003**	**345 002 286**
139.	**Mindösszesen**	**63 293 202 681**	**16 154 585 362**	**46 793 615 033**	**345 002 286**

23. melléklet

Nyíregyháza Megyei Jogú város Önkormányzata költségvetésében tervezett előirányzatai kötelező, önként vállalt és államigazgatási feladatok bontásban

Forintban!

	A.	B.	C.	D.	E.
1.	BEVÉTELI FORRÁS MEGNEVEZÉSE	2020. évi előirányzat	Kötelező feladat	Önként vállalt feladat	Államigazgatási feladat
2.	Önkormányzatokat működési támogatásai				
3.	Helyi önkormányzatok működésének általános támogatása	8 455 899	8 455 899		
4.	Települési önk. egyes köznevelési feladatainak támogatása	2 475 288 226	2 475 288 226		
5.	Települési önk. szociális , gyermekjóléti és gyermekétkeztetési feladatainak támogatása	1 989 405 873	1 989 405 873		
6.	Települési önkormányzatok kulturális feladatainak támogatása	257 982 896	257 982 896		
7.	Helyi önkormányzatok kiegészítő támogatása	478 250 000	478 250 000		
8.	Összesen:	**5 209 382 894**	**5 209 382 894**	-	-
9.	Működési célú támogatások államháztartáson belülről				
10.	Egyéb működési célú támogatások bevételei államh. belül				
11.	- Működési célú átvett pénzeszköz	366 039 432	366 039 432		
12.	- KAB-KEF, Ifjuság határok nélkül pályázat	1 500 000		1 500 000	
13.	- Egyéb támogatások (Környezetvédelem)	3 000 000		3 000 000	
14.	- Fejlesztési feladatra átvett mük. célú pénzeszköz	520 689 302		520 689 302	
15.	Összesen:	**891 228 734**	**366 039 432**	**525 189 302**	-
16.	Felhalmozási célú támogatások államháztartáson belülről				
17.	Egyéb felhalm. célú támogatások bevételei államh. belül				
18.	- Fejlesztési feladatokhoz átvett pe.	6 563 283 758		6 563 283 758	
19.	Összesen:	**6 563 283 758**	-	**6 563 283 758**	-
20.	Közhatalmi bevételek				
21.	Vagyoni tipusú adók				
22.	- Építményadó	2 967 000 000		2 967 000 000	
23.	Termékek és szolgáltatások adói				
24.	- Iparűzési adó	7 460 500 000		7 460 500 000	
25.	Egyéb áruhasználati és szolgáltatási adók				
26.	- Idegenforgalmi adó	15 500 000		15 500 000	
27.	Egyéb közhatalmi bevételek				
28.	- Talajterhelési díj	17 000 000		17 000 000	
29.	- Adópótlékok, adóbirságok	50 000 000		50 000 000	
30.	- Egyéb birság	2 934 405			2 934 405
31.	- Szabálysértési és helyszíni birság	4 261 091			4 261 091
32.	Összesen:	**10 517 195 496**	-	**10 510 000 000**	**7 195 496**
33.	Működési bevételek				
34.	Szolgáltatások ellenértéke				
35.	- Nem lak.c.szolg.helyis.bérl.díj	130 000 000	130 000 000		
36.	- Lakbér + üzemeltetés	285 150 000	285 150 000		
37.	- Egyéb önkormányzati vagyon bérbeadása	97 000 000	97 000 000		
38.	- Egyéb szolgáltatások ellenértéke	24 200 000		24 200 000	
39.	Közvetitett szolgáltatások ellenértéke	73 100 000		73 100 000	
40.	Tulajdonosi bevétel	214 300 000		214 300 000	
41.	Kiszámlázott általános forgalmi adó	91 452 000		91 452 000	
42.	Általános forgalmi adó visszatérítése	264 935 645		264 935 645	
43.	Kamatbevételek	169 057 500		169 057 500	
44.	Egyéb működési bevétel	3 700 000		3 700 000	
45.	Összesen:	**1 352 895 145**	**512 150 000**	**840 745 145**	-
46.	Felhalmozási bevételek				
47.	Ingatlanok értékesítése				
48.	- Egyéb ingatlan értékesítés	386 168 445		386 168 445	
49.	- Telekértékesítés	60 000 000		60 000 000	
50.	- Lakásvételár hátralék	5 000 000		5 000 000	
51.	Egyéb tárgyi eszköz értékesítés	2 000 000		2 000 000	
52.	Összesen:	**453 168 445**	-	**453 168 445**	-
53.	Működési célú átvett pénzeszközök államháztartáson kívülről				
54.	Működési célú visszatérítendő támogatások, kölcsönök visszatérülése				
55.	- Tagi kölcsön	243 000 000		243 000 000	
56.	Egyéb működési célú átvett pénzeszközök				
57.	- Egyéb működési célú átvett pénzeszközök	1 831 442		1 831 442	
58.	- Fejlesztési feladatokhoz átvett pe.	39 042 507		39 042 507	
59.	Összesen:	**283 873 949**	-	**283 873 949**	-
60.	Felhalmozási célú átvett pénzeszközök államháztartáson kívülről				
61.	Felhalmozási célú visszatérítendő támogatások, kölcsönök visszatérülése				
62.	- Lakásvásárlási, építési kölcsön	5 000 000		5 000 000	
63.	- Egyéb kölcsönök	5 000 000		5 000 000	
64.	Egyéb felhalmozási célú átvett pénzeszközök				

Nyíregyháza Megyei Jogú város Önkormányzata költségvetésében tervezett előirányzatai kötelező, önként vállalt és államigazgatási feladatok bontásban

	A.	B.	C.	D.	E.
1.	BEVÉTELI FORRÁS MEGNEVEZÉSE	2020. évi előirányzat	Kötelező feladat	Önként vállalt feladat	Államigazgatási feladat
65.	- Sóstógyógyfurdő pénzeszköz visszafizetés	1 677 950 000		1 677 950 000	
66.	- LTP befizetés víziközmű hitel	8 000 000	8 000 000		
67.	- Fejlesztési feladatokhoz átvett pénzeszközök	24 500 000		24 500 000	
68.	Összesen:	**1 720 450 000**	**8 000 000**	**1 712 450 000**	-
69.	Finanszírozási bevételek				
70.	Hitel-, kölcsönfelvétel államháztartáson kívülről				
71.	- Rövid lejáratú hitel	6 955 000 000		6 955 000 000	
72.	Belföldi értékpapírok bevételei	13 500 000 000		13 500 000 000	
73.	Maradvány igénybevétele			-	
74.	- Előző év költségvetési maradványának igénybevétele	831 102 661		831 102 661	
75.	- Előző év költségvetési maradványának igénybevétele (pályázatok)	12 422 138 300		12 422 138 300	
76.	Államháztartáson belüli megelőlegezés	183 315 515		183 315 515	
77.	Bevételek mindösszesen	**60 883 034 897**	**6 095 572 326**	**54 780 267 075**	**7 195 496**
78.	Egészségügyi Alapellátási Igazgatóság				
79.	Működési célú támogatások államháztartáson belülről	624 387 655	622 802 655	1 585 000	
80.	Működési bevétel	28 836 000		28 836 000	
81.	Finanszírozási bevétel	98 903 308	80 469 472	18 433 836	
82.	Eszterlánc Északi Óvoda			-	
83.	Működési bevétel	33 594 014	28 675 614	4 918 400	
84.	Finanszírozási bevétel	1 374 291		1 374 291	
85.	Gyermekek Háza Déli Óvoda			-	
86.	Működési bevétel	31 518 636	29 955 256	1 563 380	
87.	Finanszírozási bevétel	1 350 474	1 350 474		
88.	Tündérkert Keleti Óvoda			-	
89.	Működési bevétel	38 187 132	34 153 070	4 034 062	
90.	Finanszírozási bevétel	1 994 897		1 994 897	
91.	Búzaszem Nyugati Óvoda			-	
92.	Működési bevétel	24 700 598	22 963 072	1 737 526	
93.	Finanszírozási bevétel	1 204 650		1 204 650	
94.	Közintézményeket Működtető Központ			-	
95.	Működési bevétel	375 259 409	320 760 704	54 498 705	
96.	Finanszírozási bevétel	9 711 067		9 711 067	
97.	Móricz Zsigmond Megyei és Városi Könyvtár			-	
98.	Működési célú támogatások államháztartáson belülről	1 050 000		1 050 000	
99.	Működési bevétel	17 000 000	17 000 000	-	
100.	Finanszírozási bevétel	29 856 360	800 213	29 056 147	
101.	Váci Mihály Kulturális Központ			-	
102.	Felhalmozási célú támogatások államháztartáson belülről	1 000 000		1 000 000	
103.	Működési bevétel	40 000 000	40 000 000	-	
104.	Finanszírozási bevétel	3 267 408	1 658 800	1 608 608	
105.	Nyíregyházi Cantemus Kórus			-	
106.	Működési célú támogatások államháztartáson belülről	3 000 000		3 000 000	
107.	Működési bevétel	58 389 200		58 389 200	
108.	Működési célú átvett pénzeszközök	3 000 000		3 000 000	
109.	Finanszírozási bevétel	33 188 303		33 188 303	
110.	Jósa András Múzeum			-	
111.	Működési célú támogatások államháztartáson belülről	2 814 935		2 814 935	
112.	Működési bevétel	191 006 309		191 006 309	
113.	Működési célú átvett pénzeszközök	550 000		550 000	
114.	Finanszírozási bevétel	61 527 221		61 527 221	
115.	Nyíregyházi Szociális Gondozási Központ			-	
116.	Működési bevétel	143 210 650	142 944 083	266 567	
117.	Finanszírozási bevétel	1 825 965		1 825 965	
118.	Nyíregyházi Gyermekjóléti Alapellátási Intézmény			-	
119.	Működési bevétel	12 491 810	10 586 810	1 905 000	
120.	Finanszírozási bevétel	1 435 180		1 435 180	
121.	Nyíregyházi Család-és Gyermekjóléti Központ			-	
122.	Működési célú támogatások államháztartáson belülről	6 049 625		6 049 625	
123.	Finanszírozási bevétel	375 412 427		375 412 427	
124.	Polgármesteri Hivatal			-	
125.	Működési célú támogatások államháztartáson belülről	54 065 324		54 065 324	
126.	Közhatalmi bevételek	9 000 000		9 000 000	
127.	Működési bevételek	30 749 946		30 749 946	
128.	Finanszírozási bevétel	59 254 990	18 286 318	40 968 672	
129.	Intézményi bevételek összesen	**2 410 167 784**	**1 372 406 541**	**1 037 761 243**	-
130.	Bevételek mindösszesen	**63 293 202 681**	**7 467 978 867**	**55 818 028 318**	**7 195 496**

6./ napirend: Előterjesztés Nyíregyháza Megyei Jogú Város Önkormányzata fenntartásában működő óvodákban a 2020-2021-es évi óvodai nevelési év előkészítésére

Előadó: Jászai Menyhért alpolgármester

Dr. Kovács Ferenc:(polgármester) Ezt az előterjesztést a Köznevelési, Kulturális és Ifjúsági Bizottság tárgyalta. Kérem Jeszenszki András elnök urat, hogy ismertesse a bizottság álláspontját.

Jeszenszki András:(Köznevelési, Kulturális és Ifjúsági Bizottság elnöke) Tisztelt Polgármester Úr, tisztelt Közgyűlés! A szakbizottság az előterjesztést 9 igen szavazattal, egyhangúlag támogatta. Köszönöm szépen!

Dr. Kovács Ferenc:(polgármester) Köszönöm szépen, van-e valakinek kérdése az előterjesztéshez? Hozzászólni kíván-e valaki? Dr. Ujhelyi János képviselő úré a szó.

Dr. Ujhelyi János: (képviselő) Tisztelt Polgármester Úr, kedves Képviselőtársak! Olvasva az előterjesztést, csomó statisztikai adatot láttam benne és teljesen normális dolgok és semmi kifogásom nincs, mert ezek tényadatok. Nem is a minőségéhez szeretnék én hozzászólni, hanem egy gyakorló orvosként engedjék meg, hogy ezt az alkalmat megragadjam, hogy 1-2 gondolatomat kifejtsem az óvodai neveléssel kapcsolatos témáról. A statisztikai adatokat figyelve hány óvó néni, hány óvodás, hány kisegítő, szép számadatok, és nézem, hogy hány szakember van azon kívül, ami kifejezetten csak az óvónéniken kívül vannak, mert hát jók lennének óvodapedagógusok, gyógytornászok, logopédusok stb. Egyetlen egy pszichológus van főállásban a városban. Tudom azt, hogy meg van oldva részben a részképesség zavarok, az SNS gyerekek ellátása. Ennek van egy rendszere, amely nagyrészt a Pedagógiai Szakszolgálat, a Göllesz révén, amit az önkormányzat finanszíroz a feladata folytán. Én, aki láttam most, és önök is látták ezeket a statisztikákat megdöbbenve tapasztaltam, hogy a tavaly hozott törvényi rendelet folytán, miszerint a beiskolázási kötelezettség hirtelen életbe lépett, és nagyon sok szülőt ez megrázott és nem tudta megoldani, hogy az addigi szinte a szülő döntése értelmében óvodát hosszabbító lehetőség automatikusan megszűnt. Bizony még így is, hogy a szigorítás megtörtént, közel a fele gyerek nem került iskolába a tankötelesek közül. Ez teljesen normális dolog, mert ezek nem voltak érettek, és az ember gyermekorvosként végiggondolja, hogy, hogy is van ez? Hát úgy van, hogy rendkívül sok már újszülött kortól a problémás gyerek, és valahogy ez a rendszer nem állt össze még az országban - helyileg sem, - hogy az iskolaérettségig a gyerekek utolérjék magukat a különféle hátrányos helyzetük folytán. Én ezt nagyon szeretném, hogyha az önkormányzat megszívlelné ezt a helyzetet, és amennyiben lehetősége van, akár ösztöndíjakkal, akár más módon a saját óvodáiban főállású szakembereket próbáljon alkalmazni. Mert a mostani rendszer, hogy az óvónők egy része egy bizonyos tanfolyam elvégzése után, mondjuk autista gyerekekkel foglalkozik, ez valami, de nem az, amire annak a gyereknek szüksége van. Tehát én ezeket a példákat sorolhatnám még más betegségek kapcsán is. Én sajnálatosnak tartom azt, hogy az iskolás korú gyerekeknek a fele nem tud iskolába menni. Ennek persze voltak szervezési problémái is, csak arra szeretném fölhívni a figyelmet, hogy az óvodai rendszerben kezdve a bölcsődés kor után ez a korai fejlesztő program megindul, ott is vannak nehézségek, de ha még egy 3 éves gyereknél egy szakember gárda komolyabban tud segíteni, mint ebben a pillanatban - és akár plusz szakemberek bevonásával is - akkor nem következne az be, hogy az 50%-os iskolás korú gyerekek közül nem kerül iskolába. Erre a nehézségre szeretném felhívni a figyelmet.

Dr. Kovács Ferenc:(polgármester) Köszönöm. Vassné Harman Gyöngyi képviselő asszonyé a szó.

Vassné Harman Gyöngyi:(képviselő) Köszönöm szépen Polgármester Úr! Úgy megzavart engem képviselő úr, látszik, hogy sajnos nincsen képben az óvodákról. A legnagyobb tisztelettel mondom ezt neki. Nem is lehet, hiszen nem dolgozik, sem óvodapedagógusként mert hiszen ott azok dolgoznak,

sem pedig más szakmai munka beosztásban vagy más egyéb jogkörben. Én azt gondolom, hogy csak reménykedni tudok, hogy nem sértett meg egy szülőt sem ezzel, amit elmondott a gyermekekről. Az óvodákban a sajátos nevelési igényű, mert így hívják azokat a gyermekeket, akiknek különleges nevelésre van szüksége az ő igényeik megvannak oldva. Mivel egy olyan hozzászólást hallottunk, aminek - elnézést kérek - nincsen köze a valósághoz. Én azt gondolom, hogy nem is kezdem el ezt részletesen elmondani, hogy hogyan történik az iskolaérettségi vizsgálat, hogy hány gyermek az, aki valóban iskolaérett, hány gyermek az, amelyik nem. Azt viszont el tudom mondani, hogy a tavalyi évben ugyanúgy el lehetett küldeni azokat a gyermekeket, akiket úgy láttunk, hogy nem iskolaérettek, vizsgálatra és maradtak vissza az óvodában gyermekek még nevelésre egy évre, akiket a gyógypedagógusok úgy láttak, hogy indokolt, akikről pedig úgy gondolták, azokat elküldték az iskolába. A gyógypedagógusoknak a képzését a gyógypedagógiai rendszerben egyetemi, főiskolai rendszerben végzik. Én nem gondolom, hogy le kellene degradálnunk egy tanfolyamra. Azok a szakemberek, akik diplomával jönnek ki az egyetemről, magas szakmai színvonalú munkát végeznek. Nem gondolom, hogy az óvodai nevelést itt 5 percben doktor úr el tudná itt nekünk mondani. Legfeljebb olyan javaslatot tudott tenni, hogy legközelebb hívjon meg engem egy orvosi szakmai konferenciára, valószínűleg én sem fogok nagyobb hozzáértéssel hozzászólni a témához, csak, mint beteg fogok tudni, laikusként. Köszönöm szépen.

Dr. Kovács Ferenc:(polgármester) Köszönöm, de azt remélem Gyöngyike nem mész el előadónak orvosi szakmai konferenciára, ugyanezt a hibát ne kövesd el. Jászai Menyhért alpolgármester úré a szó.

Jászai Menyhért:(alpolgármester) Tisztelt Polgármester Úr, tisztelt Közgyűlés! Kicsit pesszimistább vagyok, mint képviselőtársam, Gyöngyike. Szerintem Főorvos úr képben van, csak mazsolázik az információk és a tények közül. Kinek a véleménye - döntés - kinek nem, most ezt hagyjuk, lépjünk rajta túl. Az elmúlt években korszakalkotó döntések születtek az óvodai nevelés rendszerében itt Nyíregyházán és országos szinten is. 3 éves kortól kötelező óvodába járatni a gyerekeket. Nagyon fontos döntés. Hatéves kortól az iskolaérett gyerekek menjenek iskolába és fölöslegesen ne tartsák vissza, ne terheljék ezt a döntést a szülőre. Nem általánosítok csak egyes helyeken, és a 8 éves gyerek, akinek már rég nem ott lenne a helye az óvodában van - ez is egy helyes döntés. Amit mi tettünk az elmúlt években közel 50 pedagógiai asszisztenssel bővítettük az óvodai ellátás létszámát, 4 új pszichológust vettünk föl. 2018-ban felállítottuk szeptember 1-jétől az óvodai, iskolai, szociális munkás hálózatot 31 főre + 31 fővel. A sajátos nevelési igényű gyerekek nevelésére a tankerülettel szerződést kötünk folyamatosan. Új óvodát építettünk, amely 3 csoportszobát tartalmaz és az a célunk, hogy csökkentsük a belvárosi óvodáknak a terhelését, a csoportlétszámot. Újabb 2 óvoda fog épülni Nyíregyházán, aminek nagyon örülünk. A gyerekek 80-90%-a ingyenes étkezik, úgyhogy én azt gondolom, hogy ezek alapján ezt a hozzászólást én kikérem magamnak és kikérem az intézményeink nevében, és az Önkormányzat nevében. Az valótlan kép megy át a városlakók számára, ami lehet, hogy egy jó kis Facebook bejegyzés majd vagy többet meg fog érdemelni, féligazságokkal, de egyszerűen félreviszi azt a sikertörténetet, ami az óvodai nevelésben Nyíregyháza történik. Köszönöm szépen.

Dr. Kovács Ferenc:(polgármester) Én azt gondolom lezárva ezt a vitát, hogy azért ezt az óvodákban dolgozók, mindenki tudja és a szülők is tudják. De sajnálom, hogy ilyenekről kell itt beszélnünk. Nem látok több hozzászólót, lezárom a vitát. Kérem a tisztelt Közgyűlést, szavazzon az előterjesztés elfogadásáról.
Szavazáskor jelen volt 21 képviselő.
A Közgyűlés 21 szavazattal meghozta az alábbi határozatot:

NYÍREGYHÁZA MEGYEI JOGÚ VÁROS
KÖZGYŰLÉSÉNEK

67/2020. (VI. 25.) számú

határozata

Nyíregyháza Megyei Jogú Város Önkormányzata fenntartásában működő óvodákban a 2020/2021-es óvodai nevelési év előkészítéséről

A Közgyűlés

az előterjesztést megtárgyalta,

1./ a 2020/2021-es nevelési évben a határozat 1. számú mellékletében és a 3. számú mellékletben foglaltak szerint az óvodák feladatellátási helyén indítható **óvodai csoportok és a beiratkozott gyermekek számát jóváhagyja**,

2./ a 2020/2021-es nevelési évben **az engedélyezett álláshelyek**, valamint **a magasabb vezetők és a vezetők számát** a 2. számú melléklet szerint **jóváhagyja.**

1. számú melléklet Nyíregyháza Megyei Jogú Város Közgyűlésének 67/2020. (VI. 25.) számú határozatához

A 2020/2021-es nevelési évben várható gyermekek számának alakulása az Önkormányzat által fenntartott óvodákban

Intézmény	Intézmény férőhely alapító okirat alapján 2020.09.01.	2019/2020 nevelési évben	2019. október 1.	2020/2021. nevelési évben				
		Csoportok száma	Statisztikai létszám (beíratott gyermekek száma)	Óvodába beírt gyermekek száma	Óvodában maradt gyermekek száma összesen	Várható gyermek létszám összesen	Csoportok száma	1 csoportra jutó gyermekek száma
	Fő	db	Fő	Fő			db	Fő
Eszterlánc Északi Óvoda, Tas u.1-3.	180	6	166	60	109	169	6	28,2
Kerekerdő Tagintézmény, Sóstói u.31.	224	8	177	26	113	136	8	17
Nyitnikék Tagintézmény, Sóstóhegy Jázmin u.10.	150	5	142	41	98	139	5	27,8
Napsugár Tagintézmény, Stadion u.32/a.	168	6	131	22	89	111	6	18,5
Gyöngyszem Tagintézmény, Krúdy Gy. 27.	180	6	161	47	133	180	6	30
Gyermekmosoly Tagintézmény, Etel köz 13.	140	5	116	22	86	108	5	21,6
Homokvár Tagintézmény, Ferenc krt. 1.	140	5	115	23	72	95	5	19
Csillagszem Tagintézmény, Kollégium út 50.	120	4	100	44	68	112	4	28
Telephely: Sóstóhegy Állomás u.6.	40	2	34	7	24	31	2	15,5
Összesen:	**1342**	**47**	**1142**	**292**	**792**	**1084**	**47**	**23**
Búzaszem Nyugati Óvoda, Búza u.7-17.	240	8	199	56	144	200	8	25
Speciális csoport		1	8	1	7	8	1	8
Aranykörte Tagintézmény, Körte u.41.	224	8	196	49	140	190	8	23,8
Városmajori Tagintézmény	168	6	152	51	105	156	6	26
Gyermekkert Tagintézmény, Tőke u.3.	112	4	93	48	59	94	4	23,5
Benczúr téri Tagintézmény	112	4	81	21	56	77	4	19,3

Összesen:	**856**	**30**	**721**	**225**	**504**	**717**	**30**	**23,9**
Speciális csoport		**1**	**8**	**1**	**7**	**8**	**1**	**8**
Gyermekek Háza Déli Óvoda, Kereszt u.8.	**211**	7	160	39	140	179	7	25,5
Speciális csoport		1	8	3	5	8	1	8
Virág Utcai Tagintézmény, Virág u.67.	224	8	151	32	109	141	8	17,6
Kincskereső Tagintézmény, Árpád u.52-58.	112	4	72	17	46	63	4	15,75
Kertvárosi Csicsergő Tagintézmény, Dugonics u.16.	150	5	140	46	95	141	5	28
Bóbita Tagintézmény, Vécsey-köz 4-6.	90	3	76	12	49	61	3	20
Pitypang Tagintézmény, Vécsey köz 29.	112	4	90	18	67	85	4	21
Manóvár Tagintézmény, Tünde u.2.	90	3	74	18	62	80	3	26,6
Telephelyek: Butyka, Bajcsy Zs.u.12.	45	2	31	3	26	29	2	14,5
Rozsrétbokor 17.	45	2	35	10	25	35	2	17,5
Kassa u.27.	60	2	59	20	39	59	2	29,5
Mandabokor	25	1	24	3	22	25	1	25
Felsősima	20	1	12	3	7	10	1	10
Összesen:	**1184**	**42**	**924**	**221**	**687**	**908**	**42**	**21,6**
Speciális csoport		**1**	**8**	**3**	**5**	**8**	**1**	**8**

Tündérkert Keleti Óvoda, Kert köz 8.	260	9	223	56	165	221	9	24,5
Ligeti Tagintézmény, Liszt F. u.32-34.	120	4	100	21	75	96	4	24
Kikelet Tagintézmény, Fazekas J. tér 25.	224	8	188	43	141	184	8	23
Nefelejcs Tagintézmény, Oros Deák F.u.2.	84	3	74	20	51	71	3	23
Margaréta Tagintézmény, Fazekas J. tér 14.	240	8	199	75	131	206	8	26
Százszorszép Tagintézmény, Kállói u.109/a.	168	6	153	37	113	150	6	25
Intézmény	**Intézmény férőhely alapító okirat alapján 2020.09.01**	**2019/2020 nevelési évben**	**2019. október 1.**	**2020/2021. nevelési évben**				
		Csoportok száma	**Statisztikai létszám (beíratott gyermekek száma)**	**Beiratkozott gyermekek száma**	**Óvodában maradt gyermekek száma összesen**	**Várható gyermek létszám összesen**	**Csoportok száma**	**1 csoportra jutó gyermekek száma**
Orgonasíp Tagintézmény, Czuczor Gergely utca 2.	90	2	72	13	68	81	3	27
Telephelyek: Koszorú u. 10.	56	2	30	9	29	38	2	19
Oros, Élet út 30.	56	2	51	22	32	54	2	27
Összesen:	**1298**	**44**	**1090**	**296**	**805**	**1101**	**45**	**24,46**
Óvodák összesen:	**4680**	**163**	**3877**	**1034**	**2788**	**3810**	**164**	**23,2**
Speciális csoport összesen:		**2**	**16**	**4**	**12**	**16**	**2**	**8**
Fő összesen:	**4680**	**165**	**3893**	**1038**	**2800**	**3826**	**166**	**23**

2. számú melléklet Nyíregyháza Megyei Jogú Város Közgyűlésének 67/2020. (VI.25.) számú határozatához

Az engedélyezett álláshelyek és a vezetői beosztások számának alakulása az óvodákban a 2020/2021-es nevelési évben

Intézmény	Óvodapedagógus										NOKS állás						egyéb állás (gazdasági dolgozó, udvari dolgozó, konyhai kisegítő)		összesen	
	Intézményvezető		Tagintézmény vezető		Intézményvezető helyettes		Óvónő		Pszichológus		Pedagógiai asszisztens		Dajka		Óvodatitkár					
	2019/2020	*2020/2021*	*2019/2020*	2020/2021	*2019/2020*	2020/2021	*2019/2020*	2020/2021	*2019/2020*	2020/2021	*2019/2020*	2020/2021	*2019/2020*	2020/2021	*2019/2020*	2020/2021	*2019/2020*	2020/2021	*2019/2020*	2020/2021
Eszterlánc Északi Óvoda, Tas u.1-3.	1	1	-	-	3	3	9	9	1	1	2	2	6	6	2	2	7	7	31	31
Kerekerdő Tagintézmény, Sóstói u.31.	-	-	1	1	-	-	15	15	-	-	3	3	8	8	-	-	0,5	0,5	27,5	27,5
Nyitnikék Tagintézmény, Jázmin u.10.	-	-	1	1	-	-	9	9	-	-	1	1	5	5	1	1	0,5	0,5	17,5	17,5
Napsugár Tagintézmény, Stadion u.32/a.	-	-	1	1	-	-	12	12	-	-	2	2	6	6	-	-	0,5	0,5	21,5	21,5
Homokvár Tagintézmény, Ferenc krt. 1.	-	-	1	1	-	-	9	9	-	-	1	1	5	5	-	-	0,5	0,5	16,5	16,5
Gyöngyszem Tagintézmény, Krúdy Gy.u.27.	-	-	1	1	-	-	11	11	-	-	2	2	6	6	-	-	0,5	0,5	20,5	20,5
Csillagszem Tagintézmény, Kollégium u.50.	-	-	1	1	-	-	7	7	-	-	2	2	4	4	-	-	0,5	0,5	14,5	14,5
Gyermekmosoly Tagintézmény, Etel köz 13.	-	-	1	1	-	-	10	10	-	-	1	1	5	5	-	-	0,5	0,5	17,5	17,5
Telephely: Sóstóhegy Állomás u.6.	-	-	-	-	-	-	4	4	-	-	0	0	2	2	-	-	0,5	0,5	6,5	6,5
Összesen:	**1**	**1**	**7**	**7**	**3**	**3**	**86**	**86**	**1**	**1**	**14**	**14**	**47**	**47**	**3**	**3**	**11**	**11**	**173**	**173**
Búzaszem Nyugati Óvoda, Búza u.7-17.	1	1	-	-	2	2	16	16	1	1	3	3	10	10	2	2	1	1	36	36
Aranykörte Tagintézmény, Körte u.41.	-	-	1	1	-	-	15	15	-	-	2	2	8	8	-	-	1	1	27	27
Városmajori Tagintézmény, Városmajor u.1.	-	-	1	1	-	-	11	11	-	-	2	2	6	6	-	-	-	-	20	20
Gyermekkert Tagintézmény, Tőke u.3.	-	-	1	1	-	-	7	7	-	-	1	1	4	4	-	-	1	1	14	14

Benczúr téri Tagintézmény, Benczúr tér 20.	-	-	1	1	-	-	7	7	-	-	1	1	4	4	-	-	1	1	14	14
Összesen:	**1**	**1**	**4**	**4**	**2**	**2**	**56**	**56**	**1**	**1**	**9**	**9**	**32**	**32**	**2**	**2**	**4**	**4**	**111**	**111**
Intézmény	**Óvodapedagógus**										**NOKS állás**						**egyéb állás (gazdasági dolgozó, udvari dolgozó, konyhai kisegítő)**		**összesen**	
	Intézményvezető		**Tagintézmény vezető**		**Intézményvezető helyettes**		**Óvónő**		**Pszichológus**		**Pedagógiai asszisztens**		**Dajka**		**Óvodatitkár**					
	2019/ 2020	2020/ 2021	2019/ 2020	2020/ 2021	2019/ 2020	2020/ 2021	2019/ 2020	2020/ 2021	2019/ 2020	2020/ 2021	2019/ 2020	2020/ 2021	2019/ 2020	2020/ 2021	2019/ 2020	2020/ 2021	2019/ 2020	2020/ 2021	2019/ 2020	2020/ 2021
Gyermekek Háza Déli Óvoda, Kereszt u.8.	1	1	-	-	3	3	13	13	1	1	3	3	9	9	1	1	1	1	32	32
32Virág Utcai Tagintézmény, Virág u.67.	-	-	1	1	-	-	15	15	-	-	2,5	2,5	8	8	1	1	2	2	29,5	29,5
Kincskereső Tagintézmény, Árpád u.52-58.	-	-	1	1	-	-	7	7	-	-	1,5	1,5	4	4	-	-	1	1	14,5	14,5
Kertvárosi Cs. Tagintézmény, Dugonics u.16.	-	-	1	1	-	-	9	9	-	-	1,5	1,5	5	5	-	-	1	1	17,5	17,5
Bóbita Tagintézmény, Vécsey-köz 4-6.	-	-	1	1	-	-	5	5	-	-	1	1	3	3	1	1	2	2	13	13
Pitypang Tagintézmény, Vécsey köz 29.	-	--	1	1	-	-	7	7	-	-	1	1	4	4	-	-	0	0	13	13
Manóvár Tagintézmény, Tünde u.2.	-	-	1	1	-	-	5	5	-	-	1	1	3	3	-	-	0,5	0,5	10,5	10,5
Telephelyek: Butyka Bajcsy Zs.u.12.	-	-	-	-	-	-	3	3	-	-	0,5	0,5	2	2	-	-	0,5	0,5	6	6
Rozsrétbokor 17.	-	-	-	-	-	-	3	3	-	-	0,5	0,5	2	2	-	-	0,5	0,5	6	6
Kassa u.27.	-	-	-	-	-	-	4	4	-	-	0,5	0,5	2	2	-	-	0,5	0,5	7	7
Mandabokor	-	-	-	-	-	-	2	2	-	-	0	0	1	1	-	-	0,5	0,5	3,5	3,5
Felsősima	-	-	-	-	-	-	2	2	-	-	0	0	1	1	-	-	1	1	4	4
Összesen:	**1**	**1**	**6**	**6**	**3**	**3**	**75**	**75**	**1**	**1**	**13**	**13**	**44**	**44**	**3**	**3**	**10,5**	**10,5**	**156,5**	**156,5**
Tündérkert Keleti Óvoda, Kert köz 8.	1	1	-	-	3	3	15	15	1	1	4	4	9	9	2	2	1	1	36	36
Ligeti Tagintézmény, Liszt F. u.32-34.	-	-	1	1	-	-	7	7	-	-	1	1	4	4	-	-	1	1	14	14
Kikelet Tagintézmény, Fazekas J. tér 25.	-	-	1	1	-	-	15	15	-	-	3	3	8	8	-	-	1	1	28	28
Nefelejcs Tagintézmény, Oros Deák F.u.2.	-	-	1	1	-	-	5	5	-	-	1	1	3	3	-	-	1,5	1,5	11,5	11,5
Margaréta Tagintézmény, Fazekas J. tér 14.	-	-	1	1	-	-	15	15	-	-	2	2	8	8	1	1	1	1	28	28

Százszorszép Tagintézmény, Kállói u.109/a.	-	-	1	1	-	-	11	11	-	-	2	2	6	6	-	-	1,5	1,5	21,5	21,5
Orgonasíp Tagintézmény, Czuczor Gergely utca 2.	-	-	1	1	-	-	5	5	-	-	1	1	3	3	-	-	1	1	11	11
Telephelyek: Koszorú u. 10.	-	-	-	-	-	-	4	4	-	-	-	-	2	2	-	-	0,5	0,5	6,5	6,5
Oros, Élet u. 30.	-	-	-	-	-	-	4	4	-	-	-	-	2	2	-	-	0,5	0,5	6,5	6,5
összesen:	**1**	**1**	**6**	**6**	**3**	**3**	**81**	**81**	**1**	**1**	**14**	**14**	**45**	**45**	**3**	**3**	**9**	**9**	**163**	**163**
Fő összesen:	**4**	**4**	**23**	**23**	**11**	**11**	**298**	**298**	**4**	**4**	**50**	**50**	**168**	**168**	**11**	**11**	**34,5**	**34,5**	**603,5**	**603,5**

3. számú melléklet Nyíregyháza Megyei Jogú Város Közgyűlésének 67/2020. (VI.25.) számú határozatához

A tanköteles korú és a 2020/2021-es nevelési évre óvodába beiratkozott gyermekek száma

Intézmény	Óvodás gyermekek száma	Tankötelesek száma		Beiratkozott/Felvett gyermekek száma		Megjegyzés
	2020.05.31. napján	Iskolába megy	Óvodában marad	*2020.08.31-ig* betöltik a 3. életévet	*2020.09.01.* után töltik a 3. életévet	
		2020.09.01-től				
	Fő					
Eszterlánc Északi Óvoda, Tas u.1-3.	170	61	3	42	18	
Kerekerdő Tagintézmény, Sóstói u.31.	179	66	17	18	8	
Nyitnikék Tagintézmény, Jázmin u.10.	145	47	16	26	15	
Napsugár Tagintézmény, Stadion u.32/a.	141	52	10	17	5	

Homokvár Tagintézmény, Ferenc krt. 1.	117	45	6	14	9	
Gyöngyszem Tagintézmény, Krúdy Gy.u.27.	172	39	17	36	11	
Csillagszem Tagintézmény, Kollégium u.50.	100	32	12	37	7	
Gyermekmosoly Tagintézmény, Etel köz 13.	119	33	11	13	9	
Telephely: Sóstóhegy Állomás u.6.	37	13	4	5	2	
Összesen:	**1180**	**388**	**96**	**208**	**84**	
Búzaszem Nyugati Óvoda, Búza u.7-17.	203	59	12	35	21	
Speciális csoport	8	1	1	1	0	
Aranykörte Tagintézmény, Körte u.41.	198	58	18	34	15	
Városmajori Tagintézmény, Városmajor u.1.	152	47	10	34	17	
Gyermekkert Tagintézmény, Tőke u.3.	95	36	7	26	9	
Benczúr téri Tagintézmény, Benczúr tér 20.	81	25	4	17	4	
Összesen:	**737**	**226**	**52**	**147**	**66**	
Gyermekek Háza Déli Óvoda, Kereszt u.8.	172	41	140	27	12	
Speciális csoport	9	4	5	3	-	
Virág Utcai Tagintézmény, Virág u.67.	158	47	109	27	5	
Kincskereső Tagintézmény, Árpád u.52-58.	72	26	46	17	-	
Kertvárosi Cs. Tagintézmény, Dugonics u.16.	145	37	95	36	10	

Bóbita Tagintézmény, Vécsey-köz 4-6.	79	30	49	12	-	
Pitypang Tagintézmény, Vécsey köz 29.	91	23	67	15	3	
Manóvár Tagintézmény, Tünde u.2.	81	18	62	14	4	
Telephelyek: Butyka Bajcsy Zs.u.12.	36	10	26	1	2	
Rozsrétbokor 17.	37	11	25	8	2	
Kassa u.27.	60	21	39	20	-	
Mandabokor	24	2	22	3	-	
Felsősima	13	5	7	2	1	
Összesen:	**977**	**275**	**692**	**185**	**39**	
Tündérkert Keleti Óvoda, Kert köz 8.	229	64	23	47	9	
Ligeti Tagintézmény, Liszt F. u.32-34.	103	25	14	15	6	
Kikelet Tagintézmény, Fazekas J. tér 25.	200	59	16	35	8	
Nefelejcs Tagintézmény, Oros Deák F.u.2.	76	25	5	15	5	
Margaréta Tagintézmény, Fazekas J. tér 14.	200	69	15	58	17	
Százszorszép Tagintézmény, Kállói u.109/a.	157	43	14	21	16	
Orgonasíp Tagintézmény, Czuczor Gergely utca 2.	74	6	4	11	2	
Telephelyek: Koszorú u. 10.	37	7	8	9	2	
Oros, Élet u. 30.	52	18	2	17	5	

Összesen:	**1078**	**316**	**101**	**228**	**70**	
Fő Összesen.	**3972**	**1205**	**941**	**768**	**259**	

Dr. Kovács Ferenc:(polgármester) A 7. napirendi pontunk a következő

7./ napirend: Előterjesztés a Nyíregyházi Települési Értéktár Bizottság 2020. év első félévben végzett tevékenységéről szóló beszámoló elfogadásáról

Előadó: Tomasovszki Anita, a Nyíregyházi Települési Értéktár Bizottság elnöke

Dr. Kovács Ferenc:(polgármester) Az előterjesztést a Városstratégiai és Környezetvédelmi, a Jogi, Ügyrendi és Etikai, valamit a Köznevelési, Kulturális és Ifjúsági Bizottság tárgyalta. Kérem az elnököket, ismertessék a bizottsági véleményeket. Először Tormássi Géza elnök úr.

Tormássi Géza: (Városstratégiai és Környezetvédelmi Bizottság elnöke) Tisztelt Polgármester Úr, Tisztelt Közgyűlés! A Városstratégiai és Környezetvédelmi Bizottság a beszámolót 7 igen szavazattal elfogadja, elfogadásra javasolja. Egyben megragadnám a lehetőséget arra, hogy megköszönjem a Települési Értéktár Bizottság munkáját, mert immár elértük az 50. értéket, ami a listába bekerült. Köszönöm szépen.

Dr. Kovács Ferenc:(polgármester) Köszönöm. Dr. Tirpák György elnök úr!

Dr. Tirpák György:(Jogi, Ügyrendi és Etikai Bizottság elnöke) Tisztelt Polgármester Úr, tisztelt Közgyűlés! A Jogi, Ügyrendi és Etikai bizottság 5 igen szavazattal, egyhangúlag elfogadásra javasolja a határozat-tervezetet.

Dr. Kovács Ferenc:(polgármester) Köszönöm. Jeszenszki András elnök úr.

Jeszenszki András:(Köznevelési, Kulturális és Ifjúsági Bizottság elnöke) Polgármester Úr! Tisztelt Közgyűlés! A Köznevelési, Kulturális és Ifjúsági Bizottság 9 igen szavazattal, egyhangúlag támogatja a beszámolót.

Dr. Kovács Ferenc:(polgármester) Köszönöm szépen. Van-e valakinek kérdése a beszámolóhoz? Hozzászólni kíván-e valaki? Halkóné dr. Rudolf Éva képviselő asszonyé a szó.

Halkóné dr. Rudolf Éva: (képviselő) Tisztelt Polgármester Úr, tisztelt Közgyűlés! Szinte minden évben ezen napirendi pont okán a köszönetünket kell kifejezni azért a tevékenységért, amit a bizottság tagjai végeznek. Szinte mindenki, akik belekerültek ezen értéktárba, megérdemlik ottani méltó helyüket. Ebben az évben 2 új értékkel bővült a Települési Értéktár. Váci Mihály irodalmi munkássága és a Vikár Sándor Zeneiskola tevékenysége. Úgy gondolom Váci Mihály irodalmi munkásságát szinte minden városlakó ismeri vagy kell ismerni, hiszen a zsigereinkben van Váci Mihály és Váci Mihály költészete és tevékenysége. De nem tudok elmenni szó nélkül a Vikár Sándor Zeneiskola tevékenysége mellett sem. Városunk zenei oktatásának egyik legkiemelkedőbb bázisa. Pici gyermekkortól, már zeneóvodaként kezdi a tevékenységét. Én úgy gondolom, hogy az az oktatási színvonal, ami ott folyik, az méltó ezen helyre, ahová most került. Rangos koncertek, rangos események színhelye a Zeneiskola, és az az értékközvetítő tevékenység, amit az ottani pedagógusok innovatív tevékenysége megvalósít, példaértékű lehet. Úgy gondolom összegezve, hogy a Vikár Sándor Zeneiskola méltó helyen, méltó jogállással, a megfelelő színvonallal végzi a tevékenységét. Köszönöm, hogy bekerült.

Dr. Kovács Ferenc:(polgármester) Köszönöm szépen. Kíván-e még valaki hozzászólni ehhez a napirendi ponthoz? Nem érkezett jelzés, akkor szavazás következik. Kérem a tisztelt Közgyűlést, szavazzon az előterjesztés elfogadásáról.
Szavazáskor jelen volt 20 képviselő.
A Közgyűlés 20 szavazattal meghozta az alábbi határozatot:

NYÍREGYHÁZA MEGYEI JOGÚ VÁROS
KÖZGYŰLÉSÉNEK

68 /2020. (VI.25) számú

határozata

a Nyíregyházi Települési Értéktár Bizottság
2020. első félévben végzett tevékenységéről szóló beszámoló elfogadásáról

A Közgyűlés

az előterjesztést megtárgyalta, és a Nyíregyházi Települési Értéktár Bizottság 2020. első félévben végzett tevékenységéről szóló beszámolót elfogadja

Dr. Kovács Ferenc:(polgármester) Itt volt velünk Tomasovszki Anita, a bizottság elnöke. További jó munkát kívánok!

Dr. Kovács Ferenc:(polgármester) A 8. napirendi pontunk a következő, illetve most már elkészített és benyújtott pályázatok jóváhagyása következik ennek keretében.

8./napirend: Előterjesztés a "Nyíregyháza Sóstógyógyfürdőn található Székelykapu felújítása és állag-megóvása, restaurálása" című benyújtott pályázati program elfogadására

Előadó: Pató István Városfejlesztési és városüzemeltetési osztályvezető,
Karóczkai Adrienn, Pályázatok és projektmenedzsment referatúravezető

Dr. Kovács Ferenc:(polgármester) Ezt az előterjesztést a Gazdasági és Tulajdonosi, a Városstratégiai és Környezetvédelmi, valamit a Pénzügyi Bizottság tárgyalta. Kérem az elnököket, ismertessék a bizottsági álláspontokat. Először dr. Adorján Gusztáv elnök úr.

Dr. Adorján Gusztáv:(Gazdasági és Tulajdonosi Bizottság elnöke) Tisztelt Polgármester Úr, tisztelt Közgyűlés! A Gazdasági és Tulajdonosi Bizottság megtárgyalta és 6 igen szavazattal, egyhangúlag javasolja a határozat-tervezet elfogadását. Köszönöm!

Dr. Kovács Ferenc:(polgármester) Köszönöm. Tormássi Géza elnök úr!

Tormássi Géza: (Városstratégiai és Környezetvédelmi Bizottság elnöke) Tisztelt Polgármester Úr, tisztelt Közgyűlés! A Városstratégiai és Környezetvédelmi Bizottság a határozat-tervezet elfogadását 8 igen szavazattal, egyhangúlag támogatta.

Dr. Kovács Ferenc:(polgármester) Köszönöm. Lengyel Máté elnök úr!

Lengyel Máté:(Pénzügyi Bizottság elnöke) Tisztelt Közgyűlés! A Pénzügyi Bizottság 7 igen szavazattal támogatta az előterjesztést.

Dr. Kovács Ferenc:(polgármester) Van-e valakinek kérdése az előterjesztéshez? Hozzászólni kíván-e valaki? Lövei Csaba képviselő úré a szó.

Lövei Csaba:(képviselő) Tisztelt Polgármester Úr, tisztelt Közgyűlés! Csak ugyanazt tenném fel, amit bizottsági ülésen is feltettem. Ott akkor nem sikerült megtalálni azt, amiről most beszélnék. A székelykapuról jut eszembe, annál is inkább mert mint ahogy ez anyagból látszik, azért ez egy szükséges, de relatíve drága műfaj. Annak idején a Búza téri piacon egy rövid ideig volt felállítva egy székely kapu. Én csak javasolnám, hogy ezt keressük meg, hogy hol van, mert a bizottság ülésen, mikor felvetettem ott így első szóra nem jutott eszébe senkinek a hivatal, illetve a NYÍRVV munkatársai közül. Szerintem keressük meg azt a másik székelykaput is, ami nyilván értékében nem mérhető ehhez, de bizonyára lenne helye a városban valamelyik intézményében vagy bárhol, valami idegenforgalmilag frekventált helyen. Köszönöm szépen.

Dr. Kovács Ferenc:(polgármester) Köszönöm. Én is kérek majd erről tájékoztatást. Van-e még valakinek kérdése vagy hozzászólása? Itt arról beszélünk, hogy 8.000.000 forintos támogatáshoz 900.000 Ft saját erőt tennénk és Sóstó központjában lévő, régi Székelykaput szeretnénk felújítani. Nem érkezett jelzés, akkor szavazás következik. Kérem a tisztelt Közgyűlést, szavazzon az előterjesztés elfogadásáról. Jeszenszki András, köszönöm!
Szavazáskor jelen volt 21 képviselő.
A Közgyűlés 21 szavazattal meghozta az alábbi határozatot:

NYÍREGYHÁZA MEGYEI JOGÚ VÁROS
KÖZGYŰLÉSÉNEK

69/2020. (VI.25.) számú

h a t á r o z a t a

a "Nyíregyháza Sóstógyógyfürdőn található Székelykapu felújítása és állagmegóvása, restaurálása" című benyújtott pályázati program elfogadásáról

A Közgyűlés

1. a Nemzeti Kulturális Alap Örökségvédelmi Kollégiuma által kiírt, Veszélyeztetett helyzetű épített műemlékek veszélyelhárításának, állagmegóvásának, részleges helyreállításának támogatása tárgyú pályázati felhívás alapján **benyújtott, 8.900.000, -Ft. összköltségű projekt tartalmával és megvalósításával e g y e t é r t .**

   Felelős: Pató István – Városfejlesztési és városüzemeltetési osztályvezető
   Karóczkai Adrienn Pályázatok és projektmenedzsment referatúravezető

   Határidő: folyamatos

2. Nyertes pályázat esetén a megvalósításhoz szükséges **900.000 Ft** összegű saját forrást a költségvetési rendeletében, a szükséges ütemben **b i z t o s í t j a .**

   Felelős: Váriné Hok Ágnes – Megbízott Gazdasági osztályvezető

   Határidő: folyamatos

9./napirend: Előterjesztés a Bethlen Gábor Alapkezelő Zrt. pályázati programjának keretében megvalósítandó Trianoni Nemzeti Összetartozás Emlékmű felállítása című pályázat elfogadására

Előadó: Doka Diána, Kulturális osztályvezető
Karóczkai Adrienn, Pályázatok és projektmenedzsment referatúravezető

Dr. Kovács Ferenc:(polgármester) Az előterjesztést a Gazdasági és Tulajdonosi, a Városstratégiai és Környezetvédelmi, a Pénzügyi, valamint a Köznevelési, Kulturális és Ifjúsági Bizottság tárgyalta. Kérem az elnököket, ismertessék a bizottsági véleményeket. Először dr. Adorján Gusztáv elnök úr.

Dr. Adorján Gusztáv:(Gazdasági és Tulajdonosi Bizottság elnöke) Tisztelt Polgármester Úr, tisztelt Közgyűlés! A Gazdasági és Tulajdonosi Bizottság megtárgyalta, és 6 igen szavazattal egyhangúan javasolja a határozat-tervezet elfogadását. Köszönöm szépen.

Dr. Kovács Ferenc:(polgármester) Köszönöm. Tormássi Géza Elnök Úr!

Tormássi Géza: (Városstratégiai és Környezetvédelmi Bizottság elnöke) Tisztelt Polgármester Úr, tisztelt Közgyűlés! A Városstratégiai és Környezetvédelmi Bizottság 8 igen szavazattal javasolja a határozat-tervezet elfogadását. Köszönöm.

Dr. Kovács Ferenc:(polgármester) Lengyel Máté elnök úr!

Lengyel Máté:(Pénzügyi Bizottság elnöke) Tisztelt Közgyűlés! A Pénzügyi Bizottság 7 igen szavazattal támogatta az előterjesztést.

Dr. Kovács Ferenc: (polgármester) Jeszenszki András elnök úr!

Jeszenszki András:(Köznevelési, Kulturális és Ifjúsági Bizottság elnöke) Tisztelt Polgármester Úr, tisztelt Közgyűlés! A Köznevelési, Kulturális és Ifjúsági Bizottság 9 igen szavazattal, egyhangúlag támogatta az előterjesztést, illetve azt fogalmaztuk meg még a bizottsági ülésen, hogy a szakmai zsűri munkájában majd szeretnénk tevékenyen is részt venni, amennyiben ez lehetséges. Arról is beszéltünk a bizottsági ülésen, hogy egy későbbi egyeztetés során ennek a megoldását meg fogjuk találni. Köszönöm szépen.

Dr. Kovács Ferenc: (polgármester) Igen, tehát eredményes tárgyalások eredményeként 25.000.000 forintos támogatást nyertünk, el is indítottuk a folyamatot, tehát a pályázatkiírást nyíregyházi szobrászok részére. Van egy zsűri, aki javaslatot tesz. Azt szeretnénk, én örülnék, ha a jövő év március 15-re, de a Városnapra át tudnák adni, fel tudnánk avatni ezt az emlékművet. Van-e valakinek kérdése az előterjesztéshez? Hozzászólni kíván-e valaki? dr. Ulrich Attila alpolgármester úr.

Dr. Ulrich Attila: (alpolgármester) Köszönöm szépen. Tisztelt Polgármester Úr, tisztelt Közgyűlés! Azt gondolom, hogy a Nemzeti Összetartozás évében mindenféleképpen a városlakókat is illik arról tájékoztatni, hogy az önkormányzat vezetése ugye már tavalytól, az év elejétől kezdve nagyon komolyan tervezte egy olyan emlékműnek a felállítását, vagy annak a lehetőségét, amellyel méltóképpen tudunk megemlékezni a 100 évvel ezelőtt történt eseményekről. Közben viszont jött egy olyan lehetőség a Bethlen Gábor Alapkezelő tekintetében, amely Polgármester úr hathatós támogatása mellett sikerült egy olyan összeget szereznünk, amely nem egy kis mértékű szobor, hanem egy olyan műalkotásnak a felállítására is lehetőséget teremt, amely körülbelül a 3 méteres magasságot is elérheti. Közéleti, kulturális személyiségekkel tárgyaltunk, ezért döntöttünk amellett, hogy egy zárt

pályázaton fogunk olyan nyíregyházi, Nyíregyházán tanult, Nyíregyházát ismerő és szerető szobrászokat felkérni, akik augusztus 10-éig adhatják be az elkészült pályaműveket. Nyilván ez az előterjesztés majd még fog a közgyűlés elé jönni, mivel minden köztéri szobornak a felállításához közgyűlési döntés kell, hogy megalapozza. Nagyon remélem, hogy olyan terveket fogunk látni, ami mindenkinek a megelégedésére szolgál. A zsűrit, amelyet nem politikai alapon, hanem kizárólag szakmai alapon állítottunk össze és a kulturális közéletből próbáltuk felkéri őket arra, hogy vállalják el ezt a bíráló szerepet, amely nem döntéshozó, hanem csupán egy sorrend állító szerepet kap. 9 ember kapott helyet, belőlük 3 határon túli magyar, mivel egy nemzeti összetartozás emlékművét szeretnénk felállítani Nyíregyházán, amely még Magyarországon sincsen. Éppen ezért Polgármester úrral azt gondoltuk, hogy nagyon stílusos lenne az, hogyha olyan művészek is szerepet kapnának benne, akiknek már van a határon túl vagy Magyarországon is emlékműve. Én kíváncsian várom az augusztus 10.-ét, utána a döntést, és mindenféleképpen szeretnénk ezeket a gipszmintákat kiállítani. Reméljük, hogy lesz benne olyan, ami elnyeri majd mindenkinek a tetszését. Nagyon szépen köszönöm Polgármester úr.

Dr. Kovács Ferenc: (polgármester) Köszönöm. Lövei Csaba képviselő úré a szó.

Lövei Csaba:(képviselő) Tisztelt Polgármester Úr, tisztelt Közgyűlés! Örülünk ennek a lehetőségnek. Minden pozitívum mellett egyetlen negatív megjegyzés, ami nem a város vezetésre vonatkozik, hanem a kiíróra. Nyilván egy évvel ezelőtt ez elegánsabb lett volna a 100. szomorú évfordulóra, de jobb később, mint soha. Tehát ilyen szempontból üdvözöljük a dolgot. Még egyet tartok nagyon fontosnak, erről már beszéltünk bizottsági ülésen is Alpolgármester úr, és a kiírás tulajdonképpen tartalmazza. Remélhetőleg egy olyan pályamű fog születni, és ennek kapcsán ilyen alkotás, amely a szokásos Trianon kliséken túlmutató, ezt maga a kiírás is kívánalomként megfogalmazza. Másfelől pedig a meghívott művészek Nyíregyházán lévő műveit nézve is láthatóak olyan emlékművek, szobrok, amelyek egy-egy eseményt újszerűen, de mégis teljes átérzéssel fogalmaztak meg. Reméljük, hogy ez alapján olyan pályamű fog és olyan emlékmű születni, amely egyfajta egyedi dolog lesz Nyíregyházán a hasonló emlékművek sorából kiemelkedően. Köszönöm szépen.

Dr. Kovács Ferenc: (polgármester) Dr. Adorján Gusztáv frakcióvezető úré a szó.

Dr. Adorján Gusztáv: (frakcióvezető) Tisztelt Polgármester úr, tisztelt Közgyűlés! Röviden szeretném örömömet kifejezni azzal kapcsolatosan, hogy bizottsági üléseken egyhangúan lett támogatva ez a kezdeményezés és azért, hogy az elmúlt 10 évben Nyíregyháza városa megalkotott egy Kommunizmus Áldozatainak Emlékművét, egy nagyon szép szobrot most a Trianoni tragédiának állítunk emléket – én ezt így hívom a szívemben is. Azért is nagyon aktuális, mert mind a kommunizmus, mind Trianonnak a következménye a mi megyénket, a mi városunkat különösen érinti. Mi 3 megyét, sőt, ha tovább megyünk, akkor még több megyével vagyunk határosak, már hozzánk tartozó megyékhez. Én nagyon szépen köszönöm Polgármester úrnak a közbenjárását, köszönöm szépen a képviselő testületnek, köszönöm minden magyar embernek a hozzáállását ehhez. Köszönöm szépen!

Dr. Kovács Ferenc: (polgármester) Köszönöm szépen! Bár szavazás még most következik, kérem a tisztelt Közgyűlést, szavazzon az előterjesztés elfogadásáról.
Szavazáskor jelen volt 22 képviselő.
A Közgyűlés 22 szavazattal meghozta az alábbi határozatot.

NYÍREGYHÁZA MEGYEI JOGÚ VÁROS
KÖZGYŰLÉSÉNEK

70/2020. (VI.25.) számú

h a t á r o z a t a

a Bethlen Gábor Alapkezelő Zrt. pályázati programjának keretében megvalósítandó Trianoni Nemzeti Összetartozás Emlékmű felállítása című pályázat elfogadásáról

A Közgyűlés

a Bethlen Gábor Alapkezelő Zrt. pályázati programjának keretében megvalósítandó Trianoni Nemzeti Összetartozás Emlékmű felállítása című pályázat tartalmával és megvalósításával **egyetért.**

Felelős: Doka Diána – Kulturális osztályvezető
Karóczkai Adrienn - Pályázatok és projektmenedzsment referatúravezető

Határidő: folyamatos

10./napirend: Előterjesztés a TOP-6.5.1-19 kódszámú, Önkormányzati épületek energetikai korszerűsítése című pályázati felhívásra benyújtandó, "Nyíregyháza, Bessenyei tér 3-4. szám alatti bérlakások energetikai fejlesztése" című pályázati program elfogadására

Előadó: Pató István, Városfejlesztési és városüzemeltetési osztályvezető,
Karóczkai Adrienn, Pályázatok és projektmenedzsment referatúravezető

Dr. Kovács Ferenc: (polgármester) Az előterjesztést a Gazdasági és Tulajdonosi, a Városstratégiai és a Környezetvédelmi, valamint a Pénzügyi Bizottság tárgyalta. Kérem az elnököket, ismertessék a bizottsági véleményeket. Először dr. Adorján Gusztáv elnök úr.

Dr. Adorján Gusztáv:(Gazdasági és Tulajdonosi Bizottság elnöke) Tisztelt Polgármester úr, tisztelt Közgyűlés! A Gazdasági és Tulajdonosi bizottság megtárgyalta, és 6 igen szavazat mellett javasolja egyhangúan a határozat-tervezet elfogadását. Köszönöm!

Dr. Kovács Ferenc:(polgármester) Köszönöm. Tormássi Géza elnök úr!

Tormássi Géza: (Városstratégiai és Környezetvédelmi Bizottság elnöke) Tisztelt Polgármester Úr, tisztelt Közgyűlés! A Városstratégiai és Környezetvédelmi Bizottság 8 igen szavazattal javasolja a határozat-tervezet elfogadását. Köszönöm.

Dr. Kovács Ferenc: (polgármester) Lengyel Máté elnök úr!

Lengyel Máté:(Pénzügyi Bizottság elnöke) Tisztelt Közgyűlés! A Pénzügyi Bizottság 7 igen szavazattal támogatta az előterjesztést.

Dr. Kovács Ferenc: (polgármester) Ebben az esetben egy 247.000.000 forintos pályázatot készítettük el. 100%-os támogatást jelentene. Van-e valakinek kérdése az előterjesztéshez? Jeszenszki András frakcióvezető úré a szó.

Jeszenszki András: (frakcióvezető) Tisztelt Polgármester úr, Tisztelt Közgyűlés! Tisztelt előterjesztők! Nagyon rövid kérdésem lenne mind a 10-es, mind a 11-es napirendi pontnál 247.000.000 Ft szerepel forintosítottan, azonos összegben. Ez véletlen, vagy ez azért van, mert a pályázati kiírás ilyen módon teszi lehetővé a beadást és ehhez kellett találni megfelelő projektet?

Dr. Kovács Ferenc: (polgármester) Köszönöm szépen az előterjesztőnek adom meg a szót.

Karóczkai Andrienn: (Pályázatok és projektmenedzsment referatúra vezetője) Tisztelt Polgármester Úr, Tisztelt Közgyűlés! Tisztelt Képviselő úr! Bizottsági ülésen is felmerült az a kérdés. Egy 750.000.000 Ft-os keretösszegben jelent meg a pályázati kiírás, amire 2 projektet fogunk benyújtani. Mint jeleztük az előterjesztésben is, egyelőre ezek tervezett költségek. Kedden fogjuk benyújtani a pályázatot, és addig még történhet átcsoportosítás a 2 összeg között. Jelenleg zajlik a tervezői költségbecsléseknek a pontosítása, úgyhogy a szeptemberben tervezett pályázati beszámolóban már benne lesz a pontos, benyújtott pályázati összeg. Köszönöm.

Dr. Kovács Ferenc: (polgármester) Köszönöm szépen. Egyéb kérdés vagy hozzászólás van-e? Nem érkezett jelzés, akkor szavazás következik. Kérem a tisztelt Közgyűlést, szavazzon az előterjesztés elfogadásáról.
Szavazáskor jelen volt 21 képviselő.
A Közgyűlés 21 szavazattal meghozta az alábbi határozatot:

NYÍREGYHÁZA MEGYEI JOGÚ VÁROS
KÖZGYŰLÉSÉNEK

71/2020. (VI.25.) számú

h a t á r o z a t a

a TOP-6.5.1-19 kódszámú, Önkormányzati épületek energetikai korszerűsítése című pályázati felhívásra benyújtandó, "Nyíregyháza, Bessenyei tér 3-4. szám alatti bérlakások energetikai fejlesztése" című pályázati program elfogadásáról

A Közgyűlés

az „Önkormányzati épületek energetikai korszerűsítése" c. felhívás keretében benyújtandó, Nyíregyháza, Bessenyei tér 3-4. szám alatti bérlakások energetikai korszerűsítését tartalmazó, 247.000.000 Ft összköltségvetésű pályázati program tartalmával és megvalósításával egyetért.

Felelős: Pató István, Városfejlesztési és városüzemeltetés osztályvezető
Karóczkai Adrienn, Pályázatok és projektmenedzsment referatúravezető

Határidő: folyamatos

11./napirend: Előterjesztés a TOP-6.5.1-19 kódszámú, Önkormányzati épületek energetikai korszerűsítése című pályázati felhívásra benyújtandó, "Nyíregyháza, Csaló közi nyugdíjasház és a Continental Aréna energetikai fejlesztése" című pályázati program elfogadására

Előadó: Pató István, Városfejlesztési és városüzemeltetési osztályvezető
Karóczkai Adrienn, Pályázatok és projektmenedzsment referatúravezető

Dr. Kovács Ferenc: (polgármester) Az előterjesztést a Gazdasági és Tulajdonosi, a Városstratégiai és környezetvédelmi, valamint a Pénzügyi Bizottság tárgyalta. Kérem az elnököket, ismertessék a bizottsági véleményeket. Először dr. Adorján Gusztáv elnök úr.

Dr. Adorján Gusztáv:(Gazdasági és Tulajdonosi Bizottság elnöke) Tisztelt Polgármester Úr, tisztelt Közgyűlés! A Gazdasági Bizottság megtárgyalta és egyhangúan javasolja 6 igen szavazattal a határozat-tervezet elfogadását. Köszönöm!

Dr. Kovács Ferenc: (polgármester) Köszönöm. Tormássi Géza elnök úr.

Tormássi Géza: (Városstratégiai és Környezetvédelmi Bizottság elnöke) Tisztelt Polgármester Úr, tisztelt Közgyűlés! A határozat-tervezet elfogadását a Városstratégiai és Környezetvédelmi Bizottság 8 igen szavazattal, egyhangúlag támogatja.

Dr. Kovács Ferenc: (polgármester) Köszönöm. Lengyel Máté elnök úr!

Lengyel Máté:(Pénzügyi Bizottság elnöke) Tisztelt Közgyűlés! A Pénzügyi Bizottság 7 igen szavazattal támogatta az előterjesztést.

Dr. Kovács Ferenc: (polgármester) Van-e valakinek kérdése az előterjesztéshez? Hozzászólni kíván-e valaki? Nem érkezett jelzés, szavazás következik. Kérem a tisztelt Közgyűlést, szavazzon az előterjesztés elfogadásáról.
Szavazáskor jelen volt 22 képviselő.
A Közgyűlés 22 szavazattal meghozta az alábbi határozatot:

NYÍREGYHÁZA MEGYEI JOGÚ VÁROS
KÖZGYŰLÉSÉNEK

72/2020. (VI.25.) számú

h a t á r o z a t a

a TOP-6.5.1-19 kódszámú, Önkormányzati épületek energetikai korszerűsítése című pályázati felhívásra benyújtandó, "Nyíregyháza, Csaló közi nyugdíjasház és a Continental Aréna energetikai fejlesztése" című pályázati program elfogadásáról

A Közgyűlés

az „Önkormányzati épületek energetikai korszerűsítése" c. felhívás keretében benyújtandó, Nyíregyháza, Csaló közi nyugdíjasház energetikai korszerűsítését, és a Continental Aréna fotovillamos

rendszerének kialakítását tartalmazó, 247.000.000 Ft összköltségvetésű pályázati program tartalmával és megvalósításával egyetért.

Felelős: Pató István, Városfejlesztési és városüzemeltetés osztályvezető
Karóczkai Adrienn, Pályázatok és projektmenedzsment referatúravezető

Határidő: folyamatos

Dr. Kovács Ferenc: (polgármester) A 12. napirendi pontunk:

12./napirend: Előterjesztés a Nyíregyháza, Szállási úti ebrendészeti telep fejlesztése céljából benyújtott pályázati program elfogadására

Előadó: Pató István, Városfejlesztési és városüzemeltetési osztályvezető
Karóczkai Adrienn, Pályázatok és projektmenedzsment referatúravezető

Dr. Kovács Ferenc: (polgármester) Szintén az előző 3 bizottság tárgyalta, úgyhogy kérem az elnököket, ismertessék a bizottságok álláspontjait. Először dr. Adorján Gusztáv elnök úr.

Dr. Adorján Gusztáv:(Gazdasági és Tulajdonosi Bizottság elnöke) Tisztelt Polgármester úr, tisztelt Közgyűlés! A Gazdasági Bizottság megtárgyalta és 6 igen szavazat mellett javasolja a határozat-tervezet elfogadását. Köszönöm.

Dr. Kovács Ferenc: (polgármester) Köszönöm. Tormássi Géza elnök úr!

Tormássi Géza: (Városstratégiai és Környezetvédelmi Bizottság elnöke) Tisztelt Polgármester Úr, Tisztelt Közgyűlés! A Városstratégiai és Környezetvédelmi Bizottság 8 igen szavazattal, egyhangúlag javasolja a határozat-tervezet elfogadását. Köszönöm.

Dr. Kovács Ferenc: (polgármester) Lengyel Máté elnök úr!

Lengyel Máté:(Pénzügyi Bizottság elnöke) Tisztelt Közgyűlés! A Pénzügyi Bizottság 7 igen szavazattal támogatta az előterjesztést.

Dr. Kovács Ferenc: (polgármester) Itt ugye az állategészségügyi telep bővítéséről, 54 férőhelyről van szó, és a pályázati összeg kicsivel kevesebb, mint 5.000.000 Ft, 100%-os támogatással. Van-e valakinek kérdése az előterjesztéshez? Hozzászólni kíván-e valaki? Nem látok jelzést, szavazás következik. Kérem a tisztelt Közgyűlést, szavazzon az előterjesztés elfogadásáról.
Szavazáskor jelen volt 22 képviselő.
A Közgyűlés 22 szavazattal meghozta az alábbi határozatot:

NYÍREGYHÁZA MEGYEI JOGÚ VÁROS
KÖZGYŰLÉSÉNEK

73/2020. (VI.25.) számú

h a t á r o z a t a

a Nyíregyháza, Szállási úti ebrendészeti telep fejlesztése céljából benyújtott pályázati program elfogadásáról

A Közgyűlés

Az Agrárminisztérium által meghirdetett Ebrendészeti telepet működtető civil szervezetek és települési önkormányzatok számára kiírt pályázati felhívás alapján benyújtott, bruttó **4.979.443,-Ft** összköltségű projekt tartalmával és megvalósításával **e g y e t é r t .**

Felelős: Pató István Városfejlesztési és városüzemeltetési osztályvezető
Karóczkai Adrienn Pályázatok és projektmenedzsment referatúravezető

Határidő: folyamatos

13./napirend: Előterjesztés az Energiaközösségek kialakítását és működését támogató mintaprojekt megvalósítása Nyíregyházán című benyújtott pályázati program elfogadására

Előadó: Pató István, Városfejlesztési és városüzemeltetési osztályvezető
Karóczkai Adrienn, Pályázatok és projektmenedzsment referatúravezető

Dr. Kovács Ferenc: (polgármester) Ugyanaz a 3 bizottság tárgyalta, ugyanazt a 3 elnök urat kérem, hogy ismertesse bizottsága véleményét. Először dr. Adorján Gusztáv elnök úr.

Dr. Adorján Gusztáv:(Gazdasági és Tulajdonosi Bizottság elnöke) Tisztelt Polgármester úr, tisztelt Közgyűlés! A Gazdasági Bizottság ugyanúgy megtárgyalta, és 6 igen szavazat mellett javasolja a határozat-tervezet elfogadását. Köszönöm!

Dr. Kovács Ferenc: (polgármester) Köszönöm. Tormássi Géza elnök úr!

Tormássi Géza: (Városstratégiai és Környezetvédelmi Bizottság elnöke) Tisztelt Polgármester Úr, tisztelt Közgyűlés! A Városstratégiai és Környezetvédelmi Bizottság 8 igen szavazattal, egyhangúlag javasolja a határozat-tervezet elfogadását.

Dr. Kovács Ferenc: (polgármester) Köszönöm. Lengyel Máté elnök úr!

Lengyel Máté:(Pénzügyi Bizottság elnöke) Tisztelt Közgyűlés! A Pénzügyi Bizottság 7 igen szavazattal támogatta az előterjesztést.

Dr. Kovács Ferenc: (polgármester) Itt a tervezett projekt összköltsége 234.000.000 Ft, amiből 20.300.000 forint az önerő. Van-e valakinek kérdése az előterjesztéshez? Hozzászólni kíván-e valaki? Nem érkezett jelzés, szavazás következik. Kérem a tisztelt Közgyűlést, szavazzon az előterjesztés elfogadásáról.
Szavazáskor jelen volt 22 képviselő.
A Közgyűlés 22 szavazattal meghozta az alábbi határozatot:

NYÍREGYHÁZA MEGYEI JOGÚ VÁROS
KÖZGYŰLÉSÉNEK

74/2020. (VI.25.) számú

h a t á r o z a t a

az Energiaközösségek kialakítását és működését támogató mintaprojekt megvalósítása Nyíregyházán című benyújtott pályázati program elfogadásáról

A Közgyűlés

3. **az Energiaközösségek kialakítását és működését támogató mintaprojekt megvalósítása Nyíregyházán** című, előminősítésre benyújtott **234.051.269,-Ft** összköltségű projekt tartalmával és megvalósításával **e g y e t é r t .**

   Felelős: Pató István – Városfejlesztési és városüzemeltetési osztályvezető
   Karóczkai Adrienn Pályázatok és projektmenedzsment referatúravezető

   Határidő: folyamatos

4. Nyertes pályázat esetén a megvalósításhoz szükséges **14.500.000 Ft** összegű saját forrást a költségvetési rendeletében, az Önkormányzat a szükséges ütemben **b i z t o s í t j a ,** a további **5.800.000 Ft** összegű saját forrást a konzorcium tagok közösen a szükséges ütemben **b i z t o s í t j á k .**

   Felelős: Váriné Hok Ágnes - Megbízott gazdasági osztályvezető

   Határidő: folyamatos

14./ napirend: Előterjesztés a "Nyíregyházi Települési Értéktár tevékenységének támogatása" című benyújtott pályázati program elfogadására

Előadó: Doka Diána, Kulturális osztályvezető,
Karóczkai Adrienn, Pályázatok és projektmenedzsment referatúravezető

Dr. Kovács Ferenc: (polgármester) Ezt az előterjesztést a Gazdasági és Tulajdonosi, a Városstratégiai és Környezetvédelmi, a Pénzügyi, valamint a Köznevelési, Kulturális és Ifjúsági Bizottság is tárgyalta. Kérem az elnököket, ismertessék a bizottsági álláspontokat. Először dr. Adorján Gusztáv elnök úr.

Dr. Adorján Gusztáv:(Gazdasági és Tulajdonosi Bizottság elnöke) Tisztelt Polgármester Tisztelt Közgyűlés! A Gazdasági és Tulajdonosi Bizottság előzetesen megtárgyalta és egyhangúlag javasolja a közgyűlésnek a határozat-tervezet elfogadását. Köszönöm.

Dr. Kovács Ferenc: (polgármester) Köszönöm, Tormássi Géza elnök úr.

Tormássi Géza: (Városstratégiai és Környezetvédelmi Bizottság elnöke) Tisztelt Polgármester Úr,

tisztelt Közgyűlés! A határozat-tervezet elfogadását a Városstratégia és Környezetvédelmi Bizottság 7 igen szavazattal, egyhangúlag támogatta.

Dr. Kovács Ferenc: (polgármester) Köszönöm. Lengyel Máté elnök úr!

Lengyel Máté:(Pénzügyi Bizottság elnöke) Tisztelt Közgyűlés! A Pénzügyi Bizottság 7 igen szavazattal támogatta az előterjesztést.

Dr. Kovács Ferenc: (polgármester) Jeszenszki András elnök úr!

Jeszenszki András:(Köznevelési, Kulturális és Ifjúsági Bizottság elnöke) Tisztelt Polgármester Úr, tisztelt Közgyűlés! A Köznevelési és Kulturális Bizottság 9 igen szavazattal, egyhangúlag támogatta a pályázat benyújtását. Azt a megjegyzést tettük, hogy ez egy nagyon interaktív forma ahogyan bemutatható a Települési Értéktár eddigi tevékenysége is, és miután folyamatosan bővíthető, ez egy nagyon egyszerű megoldás, hogy mindenki számára kiegészüljön a kiadvány. Köszönöm szépen!

Dr. Kovács Ferenc: (polgármester) Igen, ez egy 2.771.000 forintos pályázat, 100%-os támogatással. Van-e valakinek kérdése az előterjesztéshez? Hozzászólni kíván-e valaki? Nem érkezett jelzés, szavazás következik. Kérem a tisztelt Közgyűlést, szavazzon az előterjesztés elfogadásáról.
Szavazáskor jelen volt 21 képviselő.
A Közgyűlés 21 szavazattal meghozta az alábbi határozatot:

NYÍREGYHÁZA MEGYEI JOGÚ VÁROS
KÖZGYŰLÉSÉNEK

75/2020. (VI.25.) számú

h a t á r o z a t a

a "Nyíregyházi Települési Értéktár tevékenységének támogatása" című benyújtott pályázati program elfogadásáról

A Közgyűlés

az „Agrárminisztérium 2020. évi pályázati felhívása a nemzeti értékek és hungarikumok gyűjtésének, népszerűsítésének, megismertetésének, megőrzésének és gondozásának támogatására" tárgyban kiírt pályázati felhívás alapján benyújtott, bruttó **2.771.500,-Ft** összköltségű projekt tartalmával és megvalósításával **e g y e t é r t .**

Felelős: Doka Diana – Kulturális osztályvezető
Karóczkai Adrienn - Pályázatok és projektmenedzsment referatúravezető

Határidő: folyamatos

15./ napirend: Előterjesztés a „ Nyíregyháza Spartacus-Bozsik József Labdarúgó Akadémia örökösföldi edzőközpont megvalósítása" beruházás előkészítése II. ütemének jóváhagyására

Előadó: Dr. Kovács Ferenc polgármester

Dr. Kovács Ferenc: (polgármester) Az előterjesztést a Gazdasági és Tulajdonosi, a Szociális,

Egészségügyi és Sport, valamint a Városstratégiai és Környezetvédelmi Bizottság tárgyalta. Kérem az elnököket, ismertessék a bizottsági véleményeket. Először dr. Adorján Gusztáv elnök úr

Dr. Adorján Gusztáv:(Gazdasági és Tulajdonosi Bizottság elnöke) Tisztelt Polgármester úr, tisztelt Közgyűlés! A Gazdasági és tulajdonosi bizottság megtárgyalta, 4 igen és 2 tartózkodás mellett javasolja a közgyűlésnek a határozat-tervezet elfogadását. Köszönöm.

Dr. Kovács Ferenc: (polgármester) Köszönöm. Dr. Rákóczi Ildikó elnök asszony.

Dr. Rákóczi Ildikó :(Szociális, Egészségügyi és Sport Bizottság elnöke) Tisztelt Polgármester Úr, tisztelt Közgyűlés! A Szociális, Egészségügyi és Sport Bizottság az előterjesztést megtárgyalta és 5 igen szavazattal, 4 tartózkodás mellett javasolja a közgyűlésnek elfogadásra a határozat-tervezetet.

Dr. Kovács Ferenc: (polgármester) Köszönöm. Tormássi Géza elnök úr!

Tormássi Géza: (Városstratégiai és Környezetvédelmi Bizottság elnöke) Tisztelt Polgármester Úr, tisztelt Közgyűlés! A Városstratégiai és Környezetvédelmi Bizottság 5 igen szavazattal, 3 tartózkodó szavazat mellett javasolja a határozat-tervezet elfogadását.

Dr. Kovács Ferenc: (polgármester) Köszönöm szépen. Van-e valakinek kérdése az előterjesztéshez? Hozzászólni kíván-e valaki? Lengyel Máté Képviselő Úr!

Lengyel Máté:(képviselő) Tisztelt Közgyűlés! Az előterjesztéssel kapcsolatban 2 dolgot szeretnék. Egyrészt a jegyzőkönyv számára is kiemelni, illetve a feledékenyebb képviselőtársaim számára is. Az edző központ és az utánpótlásnak a fejlesztéseit nagyon fontosnak tartjuk mi is és támogatandónak, ezért is szavaztuk meg tavaly az első szakaszát az előterjesztésnek. Ez az előterjesztés a fejlesztésnek a 2. szakaszát tárgyalja, vagy a 2. szakasz szerepel benne, ez az engedélyeztetésről és a kivitelezésről szól. Habár támogattuk - és ismétlem, támogattuk - az előterjesztést tavaly, és továbbra is támogatjuk a fejlesztést, 2. szakaszt, ami az engedélyeztetést és a kivitelezést tárgyalja, ennek az esetében tartózkodni fogunk. 4 okot tudok felsorolni, 4 okot szeretnék kiemelni, hogy mi a tartózkodásunknak az oka. Az 1., hogy az elkészült és a részleteket is tartalmazó megvalósíthatósági tanulmány nem került a bizottságok elé, illetve a közgyűlés elé, és így egy olyan kivitelezésnek az engedélyeztetéséről kell szavazni, amit nem láttunk és látatlanban kéne erről szavazni. A 2. ok, hogy az előterjesztésben szereplő információk alapján nem lenne olyan játékos öltöző, ami kifejezetten a gyermekek részére is megfelelő lenne, holott az Akadémiában 7 éves kortól már elkezdődik az utánpótlás korosztály képzése. Ahhoz, hogy a gyerekek számára is olyan öltözőket építsünk a pályázat keretében, ahhoz egy dolgot kellene tenni. Egy pálya esetében, vagy egy kategóriával, vagy 2 kategóriával kellene szintet emelni, és legalább az egyik pályát „E" kategóriás pályává kéne építeni, mert ebben szerepel az, hogy a gyerekek számára gyerek wc-t, gyerek mosdót is elhelyeznek az öltözőbe. A harmadik ok. Miközben Nyíregyházán nagyon sok olyan kollégium van, ami kihasználatlan, a tervezetben új kollégiumnak az építése szerepel, miközben tudjuk, hogy az akadémistáknak a 85%-a a Széchenyi szakközépiskolában tanul. Tehát az örökösföldi Akadémia pályához képest a város túloldalán ezzel megnehezítenénk a gyerekeknek az iskolába jutását. A 4. ok, ami miatt nem ellenezzük, - ismét erősíteném, hogy nem ellenezzük a fejlesztést - hanem nem tudjuk támogatni ezen hibák, hiányosságok és aggályok miatt az az, hogy továbbra sincs biztosítva az, hogy ezt a pályát, vagy ezt az edzőközpontot a civilek is a használhatják majd a jövőben úgy, mint a stadion esetében. Szeretném megint kihangsúlyozni, hogy ne forduljon elő ilyen csúsztatás, mint a keleti lakótelep esetében volt például, hogy a fejlesztést támogatjuk, fontosnak tartjuk, viszont ezeknek a hibáknak, a hiányosságoknak és az imént felsorolt

aggályoknak a kijavítása miatt vagy megnyugtató válasz esetén, - hogyha nem tudunk megnyugtató választ ezek esetén - nem tudjuk elfogadni az előterjesztés 2. szakaszát, tartózkodni fogunk. Bízunk benne, hogy a jegyzőkönyv ezt meg fogja örökíteni, és később, fél év múlva mindenki utána tud olvasni, hogy nem elleneztük. Köszönöm.

Dr. Kovács Ferenc: (polgármester) Tóth Imre képviselő úré a szó.

Tóth Imre:(képviselő) Köszönöm szépen a szót. Tisztelt Polgármester Úr, tisztelt Közgyűlés! Bizottsági ülésen is elmondtam ennél a napirendnél, hogy örömömet fejeztem ki ennek a fejlesztésnek az elindításával kapcsolatban. Itt ugye ez a fejlesztés az örökösföldi városrészen, Nyíregyházán valósul meg. Én nem mennék olyan veszélyes vizekre, mint képviselőtársam jött a kiviteli tervek előkészítése során, olyan részletkérdésekbe menjünk bele, ami igazából a szakemberek és a hozzáértőknek a feladata. Én bízok a szaktudásukban, hiszen egy komoly fejlesztés, ez egy 3,2 milliárdos fejlesztés. Biztos vagyok benne, hogy Nyíregyháza és a városrész fejlesztéséhez komolyan hozzá fog járulni. Gyakorló szurkolóként és apukaként, aki rendszeresen hordja a gyermekét az edzésekre látom, hogy ez az edzőközpont mennyire ki van használva jelenleg is. Igaz, hogy most egy kicsit kényszerpihenő volt, de az egész évben ki van használva, még télen is. Látom, hogy milyen fejlesztések történnek a környező városokban, ahol komolyan gondolják a sportot, a sportra nevelést, hiszen, mint szülőként én is jobbnak tartom, hogyha a gyerek ilyen helyre jár és nem pedig olyan helyre, ahol nem az egészséggel kapcsolatos, egészséges életmódra nevelik a tanulókat, a fiataljainkat. Ki szeretném hangsúlyozni, hogy ez egy utánpótlást nevelő központ lesz, tehát igazából ezt úgy gondolom, hogy minden jóérzésű szülőnek, nagyszülőnek és városi polgárnak támogatnia kell. Ezért támogatjuk, támogatom én is ezt a fejlesztést. A helyszín is adott hozzá, hogy ez bővíthető legyen. A Szentháromság téren van ez az Edző Központ. A Szentháromság tér 1. szám alatt van a görögkatolikus templom, annak a mögöttes területén dolgozunk azon közösen, hogy egy szabadidőpark készüljön. A Szentháromság 2. szám alatt van ez az edzőközpont, ami igenis bővíthető olyan szakmai színvonallal, ami úgy gondolom, hogy az élsport számára is megfelelő utánpótlást fog nevelni. A Szentháromság tér 3. szám alatt van a megépült Református Templom, amit szintén ki kell emelni, hogy a veszélyhelyzet ideje alatt készült el, a műszaki átadás megtörtént. Pünkösdkor már ott történtek az istentiszteletek. Én úgy gondolom, hogy ez egy olyan fejlődő, dinamikus városrész, ami majd a közel jövőben láthatjuk, hogy Nyíregyháza javát fogja szolgálni. Köszönöm szépen!

Dr. Kovács Ferenc: (polgármester) Köszönöm. Major József képviselő úré a szó.

Major József:(képviselő) Tisztelt Polgármester Úr, Tisztelt Közgyűlés! Én ebből a dologból azt a részét szeretném tolmácsolni a Közgyűlés részéről, amit Máté kollegánk említett. Végül is a lakók részéről felmerült ez az igény, hogy esetleg ők mikor juthatnak be egy ilyen létesítménybe, mikor vehetik igénybe a megépülő, esetleg kisebb méretű pályákat, műfüveseket, vagy a futókört esetleg? Mivel most is vannak problémák Örökösföldön a házak, a lakóházak közötti pálya miatt megy a vita most is a lakók között végül is. Köszönöm.

Dr. Kovács Ferenc: (polgármester) Dr. Rákóczi Ildikó képviselő asszony.

Dr. Rákóczi Ildikó: (képviselő) Köszönöm szépen Polgármester úr a szót! Egy nagyon rövid hozzáfűzni valóm van. Megütötte a fülemet, ahogy a képviselőtársam felsorolta 4 pontban az aggályaikat, a távolság, hogy ez távol van a Széchenyi iskolától Örökösföld. Ilyen alapon Nyíregyháza városban élünk és gyerekeink sportolnak valahol, akkor az a távolság most miért lehetne akadályt? Tehát nem gondolnám, hogy ez akadály. Ezt muszáj volt elmondanom. Tehát ez nem távolság azt gondom Nyíregyháza viszonylatban. Köszönöm szépen!

Dr. Kovács Ferenc: (polgármester) Köszönöm. Jeszenszki András frakcióvezető úré a szó.

Jeszenszki András: (frakcióvezető) Tisztelt Polgármester Úr, tisztelt Közgyűlés! Én azzal kapcsolatosan, amit Lengyel Máté képviselőtársam elmondott csak az egyikhez kapcsolódnék kiegészítésként és Major József is erről beszélt, hogy ezeknél a sport típusú beruházásoknál mi nagyon sokszor megfogalmaztuk azt, hogy igen, ezek valóban jelentős fejlesztések. Igen, ezeknek az alapvető induló szándékával egyetértünk. Igen, sajnos sokszor tapasztaljuk azt, hogy az átlag városlakó, a civil, aki nem az utánpótlás nevelésben érintett, mint amiről Tóth Imre képviselőtársam beszél, bizony kizáródik az ilyen típusú pályáknak például a használatából, mert civilek számára ennek a megnyitottsága nem feltétlenül valósul meg, és nem vehetik igénybe, miközben ott van egy óriási lakótelep. Alpolgármester úr tudja, mert 2-3 bizottsági üléssel korábban már volt szó hasonló problémáról az óvodák kapcsán, ahol ugye az ovifoci pályáknál ugyanez merült fel, hogy az új focipályákat szerződésben működtető Egyesület használhatja ezeket a pályákat. Jó néhány olyan Tagóvodát ismerünk, ahova egyébként pedig a fociban normál módon részt venni kívánó és nem az egyesület által, a délutáni fociedzéseken résztvevő óvodás gyermekeket, meg egészen egyszerűen az óvoda tagóvoda vezetők egyes intézményekben nem engedik be ezekre a pályákra. Erről beszéltünk bizottsági ülésen. Alpolgármester úr tudom, hogy tájékozódott, mert beszéltük utána és beigazolódást nyert ez a dolog. Én emlékszem erre, amikor szót váltottunk erről. Ugyanezt a problémát érzékeljük, itt is, hogy igen, aki már a versenyszerű sportot készülve sportolhat az részese lehet ennek az örömnek, ennek a beruházásnak, az átlagos városlakó nem. Még egy pontot emelnék ki, amit Lengyel Máté képviselőtársam említett, ez az előkészítő tevékenység. Nyilván azért lett volna érdemes azért ezt végig nézni, mert ugye 220.000.000 Ft szerepel az előkészítési összegben. Annak a tükrében például, hogy a komplett BMW gyár előkészítési, előzetes munkái meg 340.000.000 Ft-ot emésztettek fel, érdekes azért ennek az aránya, hogy vajon, - ugye eszünkbe jut az a régi Márkus László kabaré, hogy mi került ezen a fotelon 7200 forintba - ennek mentén a BMW gyárral szembe állítva akkor itt is felmerül a kérdés. Nyilván ezért joggal szeretne belenézni az, aki akár a szakbizottságnak is a tagja. Köszönöm szépen!

Dr. Kovács Ferenc: (polgármester) Frakcióvezető úr, kizártnak tartom ez megint egy tévedés vagy csúsztatás. Ne is menjünk el ebbe az irányba, tehát fogalmi képtelenség, hogy ez meg a BMW gyár előkészítése, illetve, hogy ez többe kerül, mint az. Halkóné Dr. Rudolf Éva képviselő asszonyé a szó.

Halkóné dr. Rudolf Éva: (képviselő) Tisztelt Polgármester Úr, tisztelt Közgyűlés! Ha már kabarénál tartunk, akkor játék a szavakkal. Amit képviselőtársam mondott, hogy jegyzőkönyvbe rögzíteni kívánja, nem ellenzik ez maradjon meg az utókornak, nem ellenzik. Játék a szavakkal, a nem ellenzik, azt jelenti, hogy nem támogatják. Tartózkodom, az azt jelenti, hogy nem támogatom az előterjesztést. Azért ezt tegyük tisztába az utókor számára is. Gondolom, amiket Ön felvetett 4 pontban, azokra még a szakszerű választ meg fogja kapni. Azért egy pár tényadatot egy pár tényt rögzítsünk, ami az előterjesztésben is benne van. Ez a beruházás itt marad Nyíregyháza Megyei Jogú Város Önkormányzatának tulajdonában, térítésmentesen, és a fenntartást nem a város fogja végezni. Ez nagyon lényeges a beruházás szempontjából. Ha már gyerekeknél tartottunk. A foci az, amihez szinte mindenki ért, esetleg rajtam kívül, amihez mindenkinek van véleménye. De mi a tény? Nyíregyházán, de szerintem az országban is még mindig a legtöbb gyerek focizik, ezt a sportot választja. Köszönöm szépen!

Dr. Kovács Ferenc: (polgármester) Köszönöm. Dr. Adorján Gusztáv frakcióvezető úré a szó.

Dr. Adorján Gusztáv: (frakcióvezető) Tisztelt Polgármester úr, tisztelt Közgyűlés! Nem gondoltam, hogy szólok, de nem bírom magamban tartani azt a gondolatot, amit Jeszenszki András képviselőtársam fölvetett, amivel én egyet is értek, hogy ne zárjuk ki a civileket bizonyos helyekről. Ez a pálya, ami most

elkészül és most féltjük a civileket, hogy fognak ide bemenni, majd ezt szerintem Kósa Árpád el fogja mondani, van erre lehetőség, nincs lehetőség. Nekem most nincs információm ezzel kapcsolatban. Azonban egy dologra szeretném felhívni a figyelmüket. Én már elég régen itt élek Nyíregyházán és emlékszem arra, amikor az OBI, a Média Markt és a Penny helyén egy csodálatos labdarúgó pálya volt. Én akkor kerültem ide, ott terveztük, szerveztük a jégpályának gyűjtöttünk - én saját magam is - és végig gondolva, - plusz az Interspart is beleírva a körúton belüli területre, - ha most végig nézzük ezt a területet, a Bujtos liget és városligetnek a gyönyörűen rendbe hozott része, futókör, egyebek ott van a jégpálya. Itt van az uszoda, ott van a Sportcsarnok. Képzeljék el, milyen fantasztikus dolog lenne, ha akkor, annak idején valaki kicsit koncepciózusabban gondolkodik, - én elleneztem akkor is már, - hogy oda beépítenek multicégeket egy sportpálya kellős közepébe. Tessenek most elképzelni, milyen klassz lenne, kimennénk ott kerékpár, foci jobbra-balra. Ettől függetlenül örülünk ennek a beruházásnak. De azért úgy gondolom, hogy ezeket a nyíregyháziak emlékében fenn kell tartani, hogy voltak itt olyan döntések, amiken már nem tudunk változtatni. Az a lényeg, hogy igen, foglalkozni kell ezzel a kérdéssel. Én azt gondolom, hogy amit Éva elmondott, igen, értéket teremtünk. A másik kérdésre pedig szerintem választ fogunk kapni. Köszönöm szépen.

Dr. Kovács Ferenc: (polgármester) Ehhez azért hadd tegyek hozzá egy kiegészítést. Én ott futottam, ezeken a részeken, és ez a felelősség szégyen volt Uraim, szégyen volt, amit csináltak. Nem tudom, hogy Jeszenszki András frakcióvezető úr akkor felemelte-e a szavát. Az volt a fő szempont, hogy az egyik Alpolgármester felesége kapja tervezést mindenáron, és hihetetlen egyéb szempontok. Az irtózatosan sokat ártott a városnak, és sajnos helyrehozhatatlan. A másik megjegyzésem, amit Jeszenszki frakcióvezető úr mondott, ez megint nem igaz, bocsánat. A stadionba tudatosan úgy fejlesztettünk mindet, a kispályákat, a street ball pályát, a strandröplabda pályát - ott lehet menni épp amatőröknek. Még az Arénánál is vannak, ki lehet bérelni 500 forintért strandröplabda pályát. Az atlétikai centrum körüli is futópálya van. Miről beszélnek? Ugyanakkor Akadémiát a gyerekeknek, én sehol az országban nem láttam, ez 2 műfaj. Vagy a gyerekeknek utánpótlás Akadémia, vagy Szabadidő sport. Annyi szabadidő sport infrastruktúra-fejlesztés volt, az csak az elmúlt 5 évben, ami az előző 20 évben nem volt. Akkor én nem értem ezt megint. Ez vagy egy tudatos manipuláció, amiről a tévé közvetít, az emberek félrevezetése, valami hihetetlen inkorrekt módon, vagy egy teljes tudatlanság. Lehet, hogy kabinetvezető úr jobban érti, úgyhogy kérem reagáljon.

Kósa Árpád: (Polgármesteri kabinetvezető) Tiszta Polgármester Úr, tisztelt Közgyűlés! Frakcióvezető úr és képviselő urak, hölgyek! Folytatnám, ahol Polgármester úr abbahagyta. Azért lett volna jó, hogyha Lengyel Máté képviselő úr fölteszi azt a kérdést, mert hogy az első kérdése az volt, hogy miért nem láthatták ezt az anyagot? Azért nem adhatok tényszerű választ, mert a BMSK tulajdona. De ha bizottsági ülésen felteszi ezt a kérdést, akkor ezt föl tudtam volna mondani, hogy a sport referens asszonynál meg lehet tekinteni, mindenki megnézheti, de a BMSK tulajdona, így közgyűlés elé mellékletként ezt nem tehettük fel. A 2. kérdés vagy felvetés az volt, hogy a gyerekek számára nem lesz meg - ugye 4 indokot sorolt fel, hogy miért nem tudják támogatni, azaz ahogy mondta frakcióvezető úr, miért nem támogatják ezt az előterjesztést - a másik indoka az volt, hogy az „E" kategóriájú pályák felelnek meg a gyermekek számára. Vélhetően ebben tévedhet Ön, hogy az „E" kategóriájú pályák már megfelelnek gyerekek számára, - itt „F", „H"-ról beszélünk az ABC-ben, ahogy megyünk, „E", „F", „H" - tehát az „E" már megfelel, az „F" meg a „H" pedig már természetes, hogy megfelel a gyerekek igényeinek. Nem is lenne logikus egyébként, hogy olyan pályát építsenek U7-től U19-ig, ami nem felel meg a gyermekek igényeinek. Itt Ön, ha akar reagálni, - mert erre nem fogok tudni válaszolni, - hogy mondjuk a piszoár magassága megfelel-e az U7-es gyerekek, ezt nem fogom tudni megmondani, őszinte leszek. De maga a pálya, a kapu hüvelyezésének kialakítása az megfelel az

„F" és „H" pályákon a kisgyerekek számára. A 3. a kollégiumtól való távolság, a Széchenyitől való távolság. A Széchenyi Iskola iskolában már nem működik a labdarúgó osztály. Még a Sportcentrumot én vezettem, amikor volt labdarúgó és kosárlabda osztály, de ilyen formában ezt nem lehetett fenntartani, úgyhogy ez már nem így működik. Arról nem is beszélve, hogy a gyerekek ebbe a már most is a nyíregyházi futballakadémiába olyan szerteágazó módon integrálódnak - akár oktatási intézményeket, hogy ha nézzük, de akár településrészeket is hogyha nézünk, vagy pedig a Nyíregyházára kitekintünk, - hogy ez már nem működőképes. A Széchenyitől való távolságról én azt gondolom, hogy teljesen indifferens. A civilek, hogy bemehetnek-e? Nem akarom elviccelni a dolgot, de azért érdekelne, hogy a Marciaban ez a kérdés fölmerül-e? A Marcia az a Barcelonának az utánpótlásképző központja. Teljesen más műfajról beszélünk, de még így is, hogy teljesen más műfajról beszélünk, itt lesz strandfocipálya és lesz szabadtéri futó domb is. Én azt gondolom ez egy nagy dolog, önmagában egy Futball Akadémián ezek nem kellenek, hogy legyenek, de mert Nyíregyházáról pontosan tudja, mind a BMSK, mind más állami szerv, hogy Polgármester vezetésével, ahogy Polgármester Úr is elmondta, a stadion, a Continental Aréna és más sportlétesítmények esetében Nyíregyháza minden esetben nagyon komoly érdekképviseletet végzett aziránt, hogy a szabadidősportra is alkalmas legyen. Az nagyon ritka, hogy egy ilyen Futball Akadémián ez előforduljon, de nálunk itt is lehet majd ilyen célra használni. Azt pedig nehezen tudom elképzelni, hogy a környéken lakók professzionális futball munkát akarjanak végezni, nagy tömegekben ebben a létesítményben. Ez szerintem nem valós. Még egy dolog, ami itt nem hangzott el, hogy itt mégiscsak arról beszélünk, hogy Nyíregyháza ismételten egy olyan létesítményt kap tulajdonba, ami korábban nem volt. Hogy kerete, szerkezete legyen mióta én szót kaptam elhangzott az, hogy mi épült - én úgy mondom mert a sportból indulok ki - korábban, a jégpálya mellett, média Markt stb. De én éveken keresztül küzdöttem azzal személyesen is, hogy azt a 2 pályát, amit ugye a futballpályának hívtak, ahol ma már valós futballpálya van és aminek a bővítése történik meg, hogy azon egyáltalán nem focizni rá lehessen menni, hanem bokatörés nélkül sétálni lehessen. Ott 2006-ban alakították ki ezeket a pályákat, 2010-ben még tökéletesen alkalmatlan volt mindenféle futballtevékenységre. Utána évekig azon dolgoztunk és az önkormányzat is áldozott azért, hogy legalább ezen a 2 pályán, a stadion pályáját felszabadítva - nem lehet egy füves pályán folyamatosan edzeni, sem a felnőtt csapatnak, pláne a felnőtt + utánpótlásnak, ugye 13 profi csapatunk van utánpótlásban, - hogy legyen 2 füves pálya, ami erre alkalmas. Arról nem is beszélve, hogy nem sokkal utána nyertünk egy nagy műfüves pálya pályázatot, az szintén nem került az önkormányzatnak pénzébe, hiszen az teljes egészében az MLSZ pályaépítés programjának keretében épült meg. A 2 nem működő pálya helyett lett 3 pálya, és most pedig egy ekkora vagyonnövekmény történik a városban, miután ez megépül. Köszönöm szépen!

Dr. Kovács Ferenc: (polgármester) Köszönöm. Lengyel Máté Képviselő úré a szó.

Lengyel Máté: (képviselő) Tisztelt Közgyűlés! Reagálni szeretnék az elhangzottakra. Sajnos, amelyik bizottságban benne vagyok, - az a Pénzügyi Bizottság - az nem tárgyalta ezt az előterjesztést, azért nem tudtam a bizottságon ezeket megkérdezni. Nem a pályára arra értettem, hogy nem felel meg a gyerekek számára, hanem az öltöző nem felel meg. Igen, pontosan, tehát az MLSZ-ben van írva, hogy a piszoárt milyen magasra kell helyezni stb., és én erre gondoltam. Ez már csak az „E" kategóriától felfelé teljesül, mert a „G" az utolsó az „F" és „G", igen, de a „H", „G", „F" és „E", és erre és úgy megy fel, az „A" a legmagasabb. Távolság esetében én nem a távolságra akartam helyezni a hangsúlyt, hogy akkor messze lesz az iskola, hanem pont a másik felére a mondandómnak, hogy még van kihasználatlan kollégium Nyíregyházán, amit fel lehetne újítani ennek keretén belül és igen, akkor sem okozna gondot a távolság, hogy az örökösföldi pályára bejussanak, viszont egy kevésbé kihasznált kollégium lenne felújítva és hasznosítva. A civilek esetében én ehhez azért ragaszkodok és ez lehet, hogy az én berögződésem és elfogadom, hogyha ez nem jó, de pont, amit Kabinetvezető úr is mondott, hogy 2006-

2007-ben, amikor épültek ezek a pályák, és elég rossz kivitelezéssel - én nem vitatkozok és teljes mértékben egyetértek vele, - akkor ez a civileknek épült. 2010-ben az örökösföldieknek akkor lehet, hogy az én emlékezetem csal meg és 2010-ben úgy lettek fejlesztve, hogy az Akadémiához, illetve az utánpótláshoz kerültek ezek a pályák. Még egyszer, hogyha ezek ezekkel kapcsolatban megnyugtató választ tudnak adni, akkor semmi akadálya nincs és támogatni fogjuk, viszont szeretnénk, hogy ha ennyi pénzt költ az állam ennek a fejlesztésére, akkor a lehető legjobbat hozzuk ki ebből. A mi javaslataink, csak e felé irányultak, hogy a lehető legjobb legyen.

Dr. Kovács Ferenc: (polgármester) Nem látok további hozzászólót, lezárom a vitát. Nekem egyre inkább meggyőződésem - hallgatta az ellenzéki képviselőket, - hogy őket bizony minden fejlesztési programunk borzasztóan zavarja. Már-már senki sem érti ezért, köpködik, támadják, próbálják kicsinyessé tenni, meghamisítani az egészet és ráadásul még visszamenőleg ilyen történelmi hagyatékkal, azért elgondolkodtató, hogy ilyeneket mondanak. A tények pedig makacs dolgok. Kérem a Tisztelt Közgyűlést, szavazzon az előterjesztés elfogadásáról.
Szavazáskor jelen volt 22 képviselő.
A Közgyűlés 13 szavazattal, 9 tartózkodással meghozta az alábbi határozatot:

NYÍREGYHÁZA MEGEI JOGÚ VÁROS
KÖZGYŰLÉSÉNEK

76/2020.(VI.25.) számú

h a t á r o z a t a

a „Nyíregyháza Spartacus – Bozsik József Labdarúgó Akadémia örökösföldi edzőközpont megvalósítása" beruházás előkészítése II. ütemének jóváhagyásáról

A Közgyűlés

az előterjesztést megtárgyalta a benne foglaltakkal egyet ért, és

hozzájárul a Nyíregyháza Spartacus- Bozsik József Labdarúgó Akadémia örökösföldi edzőközpont megvalósítása beruházás elkészítésének II. üteme megindításához.

Felhatalmazza: a Polgármestert a szükséges szerződések és nyilatkozatok aláírására

16./napirend: Előterjesztés a Nyíregyháza Megyei Jogú Város Településszerkezeti tervének jóváhagyásáról szóló 117/2005. (V. 4.) számú határozatának és a 19/2005. (V.5.) önkormányzati rendelettel jóváhagyott helyi építési szabályzatának módosításáról és egységes szerkezetű szövegének megállapításáról szóló 21/2007. (VI. 12.) önkormányzati rendelet módosításához szükséges Településrendezési Szerződés és Közérdekű kötelezettségvállalás nyújtásáról szóló Megállapodás jóváhagyására (Nyíregyháza, Orosi út északi oldalán található 22202/12 hrsz-ú ingatlan tájékoztató rajzi elem (magánút jelölés) törlése)

Előadó: Kovács Rita városi főépítész

Dr. Kovács Ferenc: (polgármester) A 16. napirendi pont Nyíregyháza-Orosi út északi oldalán található ingatlan magánút törlését jelenti. Az előterjesztést a Városstratégia és Környezetvédelmi Bizottság tárgyalta. Kérem Tormássi Géza elnök urat, ismertesse a bizottság álláspontját.

Tormássi Géza: (Városstratégiai és Környezetvédelmi Bizottság elnöke) Tisztelt Polgármester Úr, tisztelt Közgyűlés! Bizottságunk a határozat-tervezet elfogadását 8 igen szavazattal, egyhangúlag támogatta.

Dr. Kovács Ferenc: (polgármester) Köszönöm szépen. Van-e valakinek kérdése az előterjesztéshez? Hozzászólni kíván-e valaki? Nem érkezett jelzés, szavazás következik. Kérem a tisztelt Közgyűlést, szavazzon az előterjesztés elfogadásáról.
Szavazáskor jelen volt 20 képviselő.
A Közgyűlés 20 szavazattal meghozta az alábbi határozatot:

Nyíregyháza Megyei Jogú Város
Önkormányzata Közgyűlésének

77/2020.(VI.25.) számú

h a t á r o z a t a

a Nyíregyháza Megyei Jogú Város Településszerkezeti tervének jóváhagyásáról szóló 117/2005. (V. 4.) számú határozatának és a 19/2005. (V.5.) önkormányzati rendelettel jóváhagyott helyi építési szabályzatának módosításáról és egységes szerkezetű szövegének megállapításáról szóló 21/2007. (VI. 12.) önkormányzati rendelet módosításához szükséges Településrendezési Szerződés Közérdekű kötelezettségvállalás nyújtásáról szóló Megállapodás jóváhagyásáról
(Nyíregyháza, Orosi út északi oldalán található 22202/12 hrsz-ú ingatlan tájékoztató rajzi elem (magánút jelölés) törlése)

A Közgyűlés

az Épített környezet alakításáról és védelméről szóló 1997. évi LXXVIII. törvény 9/B. § b, pontjában és 62. § (6) bekezdésében kapott felhatalmazása alapján

1./ Nyíregyháza Megyei Jogú Város

- Településszerkezeti terve
- Helyi Építési Szabályzata, valamint
- Szabályozási terv módosításának elkészítéséhez szükséges Településrendezési szerződés (1. melléklet) Közérdekű kötelezettségvállalás nyújtásáról szóló Megállapodás (2. melléklet) megkötéséhez **hozzájárul**.

2./ A Közgyűlés
utasítja: a városi főépítészt, hogy a településrendezési eszközök további egyeztetéséről intézkedjen, és az Étv. 30/A. §- -ban meghatározott véleményezési eljárás lebonyolítása után a tervek módosítását, pontosítását és kiegészítését a Közgyűléshez terjessze elő.

Felelős: Kovács Rita városi főépítész

1. melléklet a 77/2020.(VI.25.) számú határozathoz

TELEPÜLÉSRENDEZÉSI SZERZŐDÉS

mely létrejött
egyrészről **Nyíregyháza Megyei Jogú Város Önkormányzata**
[4400 Nyíregyháza, Kossuth tér 1. sz., KSH számjele: 15731766-8411-321-15, bankszámlaszám:OTP Bank Nyrt-nél vezetett 11744003-15402006-00000000, képviseletében: Dr. Kovács Ferenc polgármester, (a továbbiakban: **Önkormányzat**)]

másrészről **Five Magic Kft.** (Cégjegyzékszám:0109350491, Adószám:27119716-2-41,Bankszámlaszám:10700567-71792129-51100005, 1131. Budapest, Reitter F.u. 150. 1/8., képviseletében: Vermes Dávid vezető tisztségviselő)-(a továbbiakban: **Fejlesztő**)]

között a mai napon, az alább megjelölt helyen és a következő feltételekkel:

I. Előzmények

1. Felek megállapítják, hogy a **nyíregyházi belterületi 22202/12 hrsz-ú ingatlan** kivett beépítetlen terület megnevezésű 6387 m^2 területnagyságú terület a Fejlesztő kizárólagos tulajdonát képezi.

2. Fejlesztő korábban megkereséssel élt az Önkormányzat irányában. Kérelmében előadta, hogy az 1. pont szerinti ingatlan, mely Településközpont vegyes zónába (Vt) tartozik, az ingatlan keleti oldalán jelölt magánút nem teszi lehetővé fejlesztési elképzeléseinek megvalósulását.

3. Jelen szerződés célja, hogy az 1. pont szerinti ingatlan keleti oldalán jelölt magánút törlésre kerül, az ingatlan mind északi mind déli oldalról másodrendű közlekedési célú területről megközelíthető. Ennek céljából a felek Az épített környezet alakításáról és védelméről szóló 1997. évi LXXVIII tv. 30/A. §-ában foglaltak szerint településrendezési szerződést kötnek egymással.

4. Felek megállapítják, hogy a 3. pont szerinti fejlesztés szükségessé teszi az Önkormányzat Szerkezeti Tervének és Szabályozási Tervének módosítását, melynek tárgya az 1.pont szerinti ingatlan keleti oldalán jelölt magánút törlése. A módosítási eljárás megindítását Nyíregyháza MJV Városfejlesztési és Környezetvédelmi Bizottságának .....számú határozatával fogadta el.

II. Az Önkormányzat kötelezettségvállalásai

5. Felek megállapítják, hogy az Önkormányzat a Fejlesztő által finanszírozott tervjavaslat (beépítési terv) alapján a 4. pont szerint szükséges településrendezési eljárást megindítja és lefolytatja. A rendezési terv módosítási eljárásoknál a terv dokumentáció elkészítésénél figyelembe veszi a településfejlesztési koncepcióról, az integrált településfejlesztési stratégiáról és a településrendezési eszközökről, valamint egyes településrendezési sajátos jogintézményekről szóló 314/2012. (XI. 8.) Korm. rendelet (a továbbiakban: Korm. rendelet) vonatkozó szakaszait.

6. Az Önkormányzat vállalja, hogy az 5. pont szerinti településrendezési eljárás lezárásaként az elkészült Szerkezeti Terv és Szabályozási Tervmódosítást – melynek finanszírozása a Fejlesztők feladata és költsége – Nyíregyháza Megyei Jogú Város Közgyűlése elé terjeszti, amelynek feladata a módosításról való döntés.

III. A Fejlesztő kötelezettségvállalásai

7. Fejlesztő vállalja, hogy legkésőbb **2020. július 15. napjáig megfizeti** az Önkormányzat részére **a Szabályozási Terv módosításának a költségét, ami 800.000,-Ft +ÁFA,** azaz Nyolcszázezer Forint + ÁFA összeg.

8. Amennyiben a Fejlesztő a 7. pontban meghatározott határidőig nem teljesíti fizetési kötelezettségét, jelen szerződés hatályát veszíti, nem áll be az Önkormányzat 5. és 6. pontban vállalt kötelezettsége.

9. Felek rögzítik, hogy a Fejlesztő vállalta a tervezett fejlesztés kapcsán, hogy elkészítteti a telepítési tanulmánytervet, mely tanulmánytervet az Önkormányzat részére átad.

10. Fejlesztő vállalja, hogy az 5. pont szerinti módosító eljárás során az államigazgatási szervek által esetlegesen meghatározott munkaanyagokat/tanulmányokat elkészítteti.

11. Tudomásul veszi továbbá, hogy a véleményezők részéről felmerülő, jogszabály által alátámasztott észrevételek következtében esetlegesen szükségessé váló, a településrendezési eszközön végrehajtandó változtatási kötelezettségek a településfejlesztési koncepcióról, az integrált településfejlesztési stratégiáról és a településrendezési eszközökről, valamint egyes településrendezési sajátos jogintézményekről szóló 314/2012. (XI. 8.) Korm. rendelet (a továbbiakban: Korm. rendelet) szerinti ismételt véleményeztetési eljárás lefolytatását vonhatják maguk után.

IV. Vegyes rendelkezések

12. Felek megállapítják, hogy az 1. pont szerinti területen tervezett fejlesztések esetleges többlet közlekedési kapcsolatainak, belső útjainak kialakítása, a szükséges közművek kiépítése, bővítése, a tereprendezés a Fejlesztő érdeke, melyet számukra a fejlesztések építési engedélyeztetése során eljáró hatóságok kötelezően elő fognak írni, s melyekkel kapcsolatosan az Önkormányzat felé semmilyen igénnyel nem élhetnek. Az esetleges többlet közlekedési kapcsolatok kialakítása az Önkormányzat Szabályozási Tervének és a HÉSZ-nek a figyelembe vételével történhet.

13. Felek megállapodnak abban, hogy a településrendezési eszközök véleményezési eljárása során a véleményezők részéről felmerülő esetleges észrevételek tükrében a jelen szerződést ismételten áttekintik, szükség szerint módosítják a jogszabályok rendelkezéseinek – különös tekintettel azok kötelező előírásaira – megfelelően. Amennyiben változtatás szükséges, ismételt véleményeztetést kell végezni, amennyiben a véleményben foglaltakat a Felek részben a véleménytől eltérően fogadták el.

14. Felek megállapodnak abban, hogy a Szabályozási Terv módosítását követően esetlegesen felmerülő kártalanítási igények megtérítését Fejlesztők vállalják, azokért az Önkormányzat felelősséget nem vállal.

15. Felek megállapítják, hogy a jelen településrendezési szerződést Nyíregyháza Megyei Jogú Város Közgyűlése 77/2020. (VI. 25.) számú határozatával jóváhagyta.

16. Felek hozzájárulnak az információs önrendelkezési jogról és az információszabadságról szóló 2011. évi CXII. törvény 1. melléklet III/4. pontja alapján, hogy jelen megállapodás megnevezése (típusa), tárgya, a megállapodást kötő felek megnevezése, a megállapodás nettó értéke és a szerződés időtartama közzétételre kerüljön a megállapodás létrejöttét követő 60 napon belül.

17. Felek kölcsönösen kijelentik, hogy szerződéskötési képességüket sem jogszabály, sem bírói, hatósági végzés, határozat nem korlátozza, nem zárja ki.

18. A jelen szerződésben nem, vagy nem kellően szabályozott kérdésekben a Ptk., Étv. és az egyéb hatályos magyar jogszabályok vonatkozó rendelkezéseit tekintik irányadónak.

19. Felek jelen szerződésben foglaltak végrehajtása során mindenben együttműködnek, ide értve különösen a kölcsönös kapcsolattartást. Az esetleges vitás kérdéseket tárgyalásos úton kívánják rendezni. A tárgyalásos rendezés esetleges eredménytelensége esetére kikötik a nyíregyházi székhelyű, hatáskörrel rendelkező járásbíróság kizárólagos illetékességét, melynek mindenkor alávetik magukat.

20. A jelen szerződést Felek elolvasás és értelmezés után, mint akaratukkal és nyilatkozatukkal mindenben megegyezőt jóváhagyólag aláírták.

Nyíregyháza, 2020. június 25.

2. melléklet a 77/2020.(VI.25.) számú határozathoz

MEGÁLLAPODÁS

Közérdekű kötelezettségvállalás nyújtásáról

amely létrejött egyrészről **Nyíregyháza Megyei Jogú Város Önkormányzata** [4400. Nyíregyháza, Kossuth tér 1. szám, adószám: 15731766-2-15, KSH szám: 15731766-8411-321-15, törzsszáma: 15402006, képviseletében: Dr. Kovács Ferenc polgármester (a továbbiakban: Önkormányzat)]

másrészről Five Magic Kft. (Cégjegyzékszám:0109350491, Adószám:27119716-2-41,Bankszámlaszám:10700567-71792129-51100005, 1131. Budapest, Reitter F.u. 150. 1/8., képviseletében: Vermes Dávid vezető tisztségviselő) **(a továbbiakban: Fejlesztő)]**
között a mai napon, az alább megjelölt helyen és a következő feltételekkel:

1. Felek megállapítják, hogy a Fejlesztő és az Önkormányzat között külön okiratba foglalt „településrendezési szerződés" jött létre Nyíregyháza Megyei Jogú Város Helyi Építési Szabályzatának és településrendezési tervének módosítása tárgyában.

2. Felek megállapítják, hogy a nevezett „településrendezési szerződés"-ben foglaltak végrehajtásához szükséges Nyíregyháza MJV Közgyűlésének 21/2007. (VI.12) Önkormányzati rendeletével jóváhagyott, a város közigazgatási területére vonatkozó szabályozási tervének és helyi építési szabályzatának módosítása, mely Nyíregyháza MJV Közgyűlésének hatásköre.

3. Fejlesztő kijelenti – hasonlóan a Nyíregyháza Megyei Jogú Város közigazgatási területén tevékenységet folytató más jelentős gazdasági erőt képviselő piaci szereplőhöz - hozzá kíván járulni az Önkormányzat egyes városrendezési, közjóléti céljainak megvalósításához, anyagi teljesítőképességéhez mérten, a jelen megállapodásban részletezett formában.

4. Fejlesztő kijelenti, hogy **1.000.000,-Ft, Egymillió Forint összeg erejéig** a Ptk. 6:589-6:592 § szerinti **kötelezettséget vállal közérdekű célra** a jelen megállapodásban foglalt feltételekkel.

5. Fejlesztő meghatározza és egyben kijelenti, hogy a 4. pont szerinti összegeket az **Önkormányzat út fejlesztési céljára** mint a Fejlesztő által meghatározott közérdekű célra köteles fordítani. Fejlesztő a 4. pont szerinti összeget az Állami Főépítész által kiadott végső záró szakmai vélemény beérkezésétől számított 15 napon belül utalja.

6. Felek megállapodnak abban, hogy a 4. pont szerinti összeget az Önkormányzat köteles az 5. pont szerinti meghatározott célra fordítani.

7. Felek megállapodnak abban, hogy amennyiben az 5. pont szerinti közérdekű kötelezettségvállalás tekintetében bármely közteher – így különösen, de nem kizárólagosan ÁFA – megfizetésének kötelezettsége keletkezik, annak megfizetése kizárólagosan a fejlesztő feladata és költsége. E körben az Önkormányzat kijelenti, hogy az illetékekről szóló 1990. évi XCIII. tv. 5. § (1) bekezdésének b) pontja alapján teljes személyes illetékmentességben részesül.

8. Felek hozzájárulnak az információs önrendelkezési jogról és az információszabadságról szóló 2011. évi CXII. törvény 1. melléklet III/4. pontja alapján hogy a jelen megállapodás megnevezése (típusa), tárgya, a megállapodást kötő felek megnevezése, a megállapodás értéke közzétételre kerüljön a megállapodás létrejöttét követő 60 napon belül.

9. Felek kölcsönösen kijelentik, hogy mindketten magyar honosságú jogi személyek, szerződéskötési képességüket sem jogszabály, sem bírói, hatósági végzés, határozat nem korlátozza, nem zárja ki.

10. Felek megállapodnak abban, hogy amennyiben a Fejlesztő átalakul vagy egyébként jogutódlással megszűnik, jogutódja a jelen szerződés alkalmazásában helyébe lép, amennyiben a Fejlesztő az ingatlanok tulajdonában álló részét elidegeníti, az ingatlan vevője a jelen szerződés alkalmazásában az átruházó fél helyébe lép és ezt köteles az átruházó fél a szerződésben kikötni

11. Felek megállapodnak abban, hogy a jelen megállapodás végrehajtása során egymással mindenben kölcsönösen együttműködnek és az esetlegesen mégis felmerülő vitás kérdéseket tárgyalásos úton kísérlik meg rendezni. A tárgyalások esetleges eredménytelensége esetére kikötik a nyíregyházi székhelyű hatáskörrel rendelkező bíróság kizárólagos illetékességét, amelynek mindenkor alávetik magukat.

12. A jelen megállapodásban nem szabályozott kérdésekben a Ptk. rendelkezései – elsősorban annak 6:589-6:592. § – az irányadóak.

13. Jelen megállapodást a Felek elolvasták, megértették, és mint akaratukkal mindenben megegyezőt jóváhagyólag aláírták.

Nyíregyháza, 2020. június 25.

17./napirend: Előterjesztés a Nyíregyháza Megyei Jogú Város Településszerkezeti tervének jóváhagyásáról szóló 117/2005. (V. 4.) számú határozatának és a 19/2005. (V.5.) önkormányzati rendelettel jóváhagyott helyi építési szabályzatának módosításáról és egységes szerkezetű szövegének megállapításáról szóló 21/2007. (VI. 12.) önkormányzati rendelet módosításához szükséges Településrendezési - együttműködési Megállapodás jóváhagyására (Nyíregyháza, Bottyán János utca-Bokréta utca - Simai út-Rét utca által határolt tömb)

Előadó: Kovács Rita városi főépítész

Dr. Kovács Ferenc: (polgármester) Szintén a Városstratégiai és Környezetvédelmi Bizottság tárgyalta az előterjesztést, úgyhogy ismételten kérem Tormássi Géza elnök urat, ismertesse a bizottság álláspontját.

Tormássi Géza: (Városstratégiai és Környezetvédelmi Bizottság elnöke) Tisztelt Polgármester Úr, tisztelt közgyűlés! A Városstratégiai és Környezetvédelmi Bizottság 8 igen szavazattal, egyhangúlag javasolja a határozat-tervezet elfogadását.

Dr. Kovács Ferenc: (polgármester) Köszönöm szépen. Van-e valakinek kérdése az előterjesztéshez? Hozzászólni kíván-e valaki? Nem látok jelzést, szavazás következik. Kérem a tisztelt Közgyűlést, szavazzon az előterjesztés elfogadásáról. Köszönöm.
Szavazáskor jelen volt 20 képviselő.
A Közgyűlés 20 szavazattal meghozta az alábbi határozatot:

Nyíregyháza Megyei Jogú Város
Önkormányzata Közgyűlésének

78/2020.(VI.25.) számú

h a t á r o z a t a

a Nyíregyháza Megyei Jogú Város Településszerkezeti tervének jóváhagyásáról szóló 117/2005. (V. 4.) számú határozatának és a 19/2005. (V.5.) önkormányzati rendelettel jóváhagyott helyi építési szabályzatának módosításáról és egységes szerkezetű szövegének megállapításáról szóló 21/2007. (VI. 12.) önkormányzati rendelet módosításához szükséges Településrendezési – együttműködési Megállapodás jóváhagyásáról
(Nyíregyháza, Bottyán János utca-Bokréta utca - Simai út-Rét utca által határolt tömb)

A Közgyűlés

az Épített környezet alakításáról és védelméről szóló 1997. évi LXXVIII. törvény 9/B. § b, pontjában és 62. § (6) bekezdésében kapott felhatalmazása alapján

1./ Nyíregyháza Megyei Jogú Város

- Településszerkezeti terve
- Helyi Építési Szabályzata, valamint

- Szabályozási terv módosításának elkészítéséhez szükséges Településrendezési-együttműködési megállapodás (1. melléklet) megkötéséhez **hozzájárul**.

2./ A Közgyűlés
utasítja: a városi főépítészt, hogy a településrendezési eszközök további egyeztetéséről intézkedjen, és az Étv. 30/A. §- -ban meghatározott véleményezési eljárás lebonyolítása után a tervek módosítását, pontosítását és kiegészítését a Közgyűléshez terjessze elő.

Felelős: Kovács Rita városi főépítész

1. melléklet a 78/2020.(VI.25.) számú határozathoz

TELEPÜLÉSRENDEZÉSI-EGYÜTTMŰKÖDÉSI MEGÁLLAPODÁS

mely létrejött
egyrészről **Nyíregyháza Megyei Jogú Város Önkormányzata**
[4400 Nyíregyháza, Kossuth tér 1. sz., KSH számjele: 15731766-8411-321-15, bankszámlaszám:OTP Bank Nyrt-nél vezetett 11744003-15402006-00000000, képviseletében: Dr. Kovács Ferenc polgármester, (a továbbiakban: **Önkormányzat**)]

másrészről **Targinvest Kft.** (Cégjegyzékszám:1509081929, Adószám:24961198215, székhely:4400. Nyíregyháza,Gém u.25., képviseletében:Kóródi-Kovács Ágota vezető tisztségviselő) Fejlesztő (a továbbiakban:Fejlesztő

I. Előzmények

1./ Felek megállapítják, hogy a **nyíregyházi belterületi 28501/3,28501/4,28501/5 hrsz-ú ingatlanok** a Fejlesztő kizárólagos tulajdonát képezi.

2./ Felek megállapítják, hogy a **nyíregyházi külterületi 0754/71 hrsz.-ú** szántó megnevezésű ingatlan a Fejlesztő kizárólagos tulajdonát képezi.

3./ Fejlesztő korábban megkereséssel élt az Önkormányzat irányában. Kérelmében előadta, hogy az 1. és 2. pont szerinti ingatlanok, melyek falusias lakózónába (Lf) tartoznak, nem teszik lehetővé fejlesztési elképzeléseit (ipari csarnok építése).

4./ Jelen szerződés célja, hogy az 1. és 2. pont szerinti ingatlanok övezeti besorolása falusias lakózónáról egyéb ipari gazdasági zónára (Ge) módosuljon, mely alkalmas ipari tevékenység végzésére, ilyen jellegű épületek elhelyezésére. A külterületi-belterületi határ módosítása is része a módosításnak. Ennek céljából a felek Az épített környezet alakításáról és védelméről szóló 1997. évi LXXVIII tv. 30/A. §-ában foglaltak szerint településrendezési szerződést kötnek egymással.

5./ Felek megállapítják, hogy a 3. pont szerinti fejlesztés szükségessé teszi az Önkormányzat Szerkezeti Tervének és Szabályozási Tervének módosítását, melynek tárgya az 1. és 2. pont szerinti ingatlanok övezeti besorolásának módosítása Lf-ről Ge övezetbe. A módosítási eljárás megindítását Nyíregyháza MJV Városfejlesztési és Környezetvédelmi Bizottságának .....számú határozatával fogadta el.

II. Az Önkormányzat kötelezettségvállalásai

6./ Felek megállapítják, hogy az Önkormányzat a Fejlesztő által finanszírozott tervjavaslat (beépítési terv) alapján az 5. pont szerint szükséges településrendezési eljárást megindítja és lefolytatja.

7./ Az Önkormányzat vállalja, hogy az 5. pont szerinti településrendezési eljárás lezárásaként az elkészült Szerkezeti Terv és Szabályozási Tervmódosítást – melynek finanszírozása a Fejlesztők feladata és költsége – Nyíregyháza Megyei Jogú Város Közgyűlése elé terjeszti, amelynek feladata a módosításról való döntés.

III. A Fejlesztő kötelezettségvállalásai

8./ Fejlesztő vállalja, hogy legkésőbb **2020. július 15. napjáig megfizeti** az Önkormányzat részére a **Szabályozási Terv módosításának a költségét, ami 600.000,-Ft +ÁFA, azaz Hatszázezer Forint + ÁFA összeg.**

9./ Amennyiben a Fejlesztő a 8. pontban meghatározott határidőig nem teljesíti fizetési kötelezettségét, jelen szerződés hatályát veszíti, nem áll be az Önkormányzat 6. és 7. pontban vállalt kötelezettsége.

10./ Felek rögzítik, hogy a Fejlesztő vállalta a tervezett fejlesztés kapcsán, hogy elkészítteti a telepítési tanulmánytervet, mely tanulmánytervet az Önkormányzat részére átad.

11./ Fejlesztő vállalja, hogy a 4. pont szerinti módosító eljárás során az államigazgatási szervek által esetlegesen meghatározott munkaanyagokat/tanulmányokat elkészítteti.

12./ Fejlesztő tudomásul veszi, hogy az övezeti határok mentén kötelező zöldsáv kialakítása (ami nem beépíthető rész) érinti az ingatlanát.

13./ A rendezési tervmódosítás során a lakó övezettől kedvezőtlenebb gazdasági területfelhasználásba sorolás **biológiai aktivitásérték** csökkenésével jár. Felek megállapítják, hogy az 1. és 2. pont szerinti területeken történő módosítás kapcsán a **biológiai aktivitási érték visszapótlása** a fejlesztő által megadott területen kerül visszapótlásra. Az 1. és 2. pont szerinti ingatlanok lakóterületi építési joga biztosítása érdekében a 0150/2 hrsz-ú ingatlan építési joga csökken, mely tény bejegyzéséhez az ingatlan tulajdonos hozzájárul.

14./ Fejlesztő kijelenti – hasonlóan a Nyíregyháza Megyei Jogú Város közigazgatási területén tevékenységet folytató más jelentős gazdasági erőt képviselő piaci szereplőhöz - hozzá kíván járulni az Önkormányzat egyes városrendezési, közjóléti céljainak megvalósításához, anyagi teljesítőképességéhez mérten, a jelen megállapodásban részletezett formában.

15./ Fejlesztő vállalja Nyíregyháza, Katalin utca és térségén csapadékelvezető rendszert kiépítését 1.5000.000,-Ft értékben. A megvalósítás, terveztetés során egyeztetve az Önkormányzattal és a NÍRVV Nonprofit Kft-vel. A megvalósítás ideje: a szerződés aláírásától számított egy év.

26./ Felek megállapodnak abban, hogy amennyiben a beruházás tekintetében bármely közteher – így különösen, de nem kizárólagosan ÁFA – megfizetésének kötelezettsége keletkezik, annak megfizetése kizárólagosan a fejlesztő feladata és költsége. E körben az Önkormányzat kijelenti, hogy az illetékekről szóló 1990. évi XCIII. tv. 5. § (1) bekezdésének b) pontja alapján teljes személyes illetékmentességben részesül.

IV. Vegyes rendelkezések

17./ Felek megállapítják, hogy az 1. és 2. pont szerinti területen tervezett fejlesztések esetleges többlet közlekedési kapcsolatainak, belső útjainak kialakítása, a szükséges közművek kiépítése, bővítése, a tereprendezés a Fejlesztő érdeke, melyet számukra a fejlesztések építési engedélyeztetése során eljáró hatóságok kötelezően elő fognak írni, s melyekkel kapcsolatosan az Önkormányzat felé semmilyen igénnyel nem élhetnek. Az esetleges többlet közlekedési kapcsolatok kialakítása az Önkormányzat Szabályozási Tervének és a HÉSZ-nek a figyelembevételével történhet.

18./ Felek megállapodnak abban, hogy a településrendezési eszközök véleményezési eljárása során a véleményezők részéről felmerülő esetleges észrevételek tükrében a jelen szerződést ismételten áttekintik, szükség szerint módosítják a jogszabályok rendelkezéseinek – különös tekintettel azok kötelező előírásaira – megfelelően. Amennyiben változtatás szükséges, ismételt véleményeztetést kell végezni, amennyiben a véleményben foglaltakat a Felek részben a véleménytől eltérően fogadták el.

19./ Felek megállapodnak abban, hogy a Szabályozási Terv módosítását követően esetlegesen felmerülő kártalanítási igények megtérítését Fejlesztők vállalják, azokért az Önkormányzat felelősséget nem vállal.

20./ Felek megállapítják, hogy a jelen településrendezési szerződést Nyíregyháza Megyei Jogú Város Közgyűlése 78/2020. (VI. 25.) számú határozatával jóváhagyta.

21./ Felek hozzájárulnak az információs önrendelkezési jogról és az információszabadságról szóló 2011. évi CXII. törvény 1. melléklet III/4. pontja alapján, hogy jelen megállapodás megnevezése (típusa), tárgya, a megállapodást kötő felek megnevezése, a megállapodás nettó értéke és a szerződés időtartama közzétételre kerüljön a megállapodás létrejöttét követő 60 napon belül.
22./ Felek kölcsönösen kijelentik, hogy szerződéskötési képességüket sem jogszabály, sem bírói, hatósági végzés, határozat nem korlátozza, nem zárja ki.

23./ A jelen szerződésben nem, vagy nem kellően szabályozott kérdésekben a Ptk., Étv. és az egyéb hatályos magyar jogszabályok vonatkozó rendelkezéseit tekintik irányadónak.

24./ Felek jelen szerződésben foglaltak végrehajtása során mindenben együttműködnek, ideértve különösen a kölcsönös kapcsolattartást. Az esetleges vitás kérdéseket tárgyalásos úton kívánják rendezni. A tárgyalásos rendezés esetleges eredménytelensége esetére kikötik a nyíregyházi székhelyű, hatáskörrel rendelkező járásbíróság kizárólagos illetékességét, melynek mindenkor alávetik magukat.

25./ A jelen szerződést Felek elolvasás és értelmezés után, mint akaratukkal és nyilatkozatukkal mindenben megegyezőt jóváhagyólag aláírták.

Nyíregyháza, 2020. június 25.

18./ napirend: Előterjesztés a Nyíregyháza Megyei Jogú Város Településszerkezeti tervének jóváhagyásáról szóló 117/2005. (V. 4.) számú határozatának és a 19/2005. (V.5.) önkormányzati rendelettel jóváhagyott helyi építési szabályzatának módosításáról és egységes szerkezetű szövegének megállapításáról szóló 21/2007. (VI. 12.) önkormányzati rendelet módosításához szükséges Településrendezési – együttműködési megállapodás jóváhagyására (Nyíregyháza, Mikszáth Kálmán utca-Czuczor Gergely utca-Tüzér utca-Kállói út által határolt tömb)

Előadó: Kovács Rita városi főépítész

Dr. Kovács Ferenc: (polgármester) Szintén a Városstratégiai és Környezetvédelmi Bizottság tárgyalta az előterjesztést. Kérem Tormássi Géza elnök urat, ismertesse a bizottság álláspontját.

Tormássi Géza: (Városstratégiai és Környezetvédelmi Bizottság elnöke) Tisztelt Polgármester Úr, tisztelt Közgyűlés! A bizottság 9 igen szavazattal, egyhangúlag javasolja a határozat-tervezet elfogadását.

Dr. Kovács Ferenc: (polgármester) Köszönöm szépen. Van-e valakinek kérdése az előterjesztéshez? Hozzászólni kíván-e valaki? Nem érkezett jelzés, szavazás következik. Kérem a tisztelt Közgyűlést, szavazzon az előterjesztés elfogadásáról.
Szavazáskor jelen volt 20 képviselő.
A Közgyűlés 20 szavazattal meghozta az alábbi határozatot:

Nyíregyháza Megyei Jogú Város
Önkormányzata Közgyűlésének

79/2020.(VI.25.) számú

h a t á r o z a t a

a Nyíregyháza Megyei Jogú Város Településszerkezeti tervének jóváhagyásáról szóló 117/2005. (V. 4.) számú határozatának és a 19/2005. (V.5.) önkormányzati rendelettel jóváhagyott helyi építési szabályzatának módosításáról és egységes szerkezetű szövegének megállapításáról szóló 21/2007. (VI. 12.) önkormányzati rendelet módosításához szükséges Településrendezési-együttműködési megállapodás jóváhagyásáról
(Nyíregyháza, Mikszáth Kálmán utca-Czuczor Gergely utca-Tüzér utca-Kállói út által határolt tömb)

A Közgyűlés

az Épített környezet alakításáról és védelméről szóló 1997. évi LXXVIII. törvény 9/B. § b, pontjában és 62. § (6) bekezdésében kapott felhatalmazása alapján

1./ Nyíregyháza Megyei Jogú Város

- Településszerkezeti terve
- Helyi Építési Szabályzata, valamint
- Szabályozási terv módosításának elkészítéséhez szükséges Településrendezési-együttműködési megállapodás (1. melléklet) megkötéséhez **hozzájárul**.

2./ A Közgyűlés
utasítja: a városi főépítészt, hogy a településrendezési eszközök további egyeztetéséről intézkedjen, és az Étv. 30/A. §- -ban meghatározott véleményezési eljárás lebonyolítása után a tervek módosítását, pontosítását és kiegészítését a Közgyűléshez terjessze elő.

Felelős: Kovács Rita városi főépítész

1. melléklet a 79/2020.(VI.25.) számú határozathoz
TELEPÜLÉSRENDEZÉSI SZERZŐDÉS

mely létrejött [Cím: 4400 Nyíregyháza, Kossuth tér 1. sz., KSH számjele: 15731766-8411-321-15, bankszámlaszám: OTP Bank Nyrt-nél vezetett 11744003-15402006-00000000, képviseletében: Dr. Kovács Ferenc polgármester, (a továbbiakban: **Önkormányzat**)]

másrészről **Nyír-Komplett Kft.**
[székhelye: 4400. Nyíregyháza, Lujza u.22., Cégjegyzékszáma: 15-09-060485, adószáma:10426285-2-15, bankszámlaszám:10700048-04629609-51100005, képviseletében: Horváth Jenő ügyvezető] mint a fejlesztési cél megvalósítója

és Nyír-Pletta Kft.
(székhelye: 4400. Nyíregyháza, Luther u.5.1/9., Cégjegyzékszáma: 15-09-069188, adószáma:13265443-2-15, bankszámlaszám:10700048-24444208-51100005, képviseletében: Horváth Jenő ügyvezető] mint a fejlesztési cél megvalósítója (a továbbiakban: **Fejlesztők**)]a továbbiakban együtt: **Felek**
között a mai napon, az alább megjelölt helyen és a következő feltételekkel:

I. Előzmények

1./ Felek megállapítják, hogy a Nyíregyháza, Mikszáth Kálmán utca-Czuczor Gergely utca-Tüzér utca-Kállói út által határolt tömb – a Damjanich lakópark területe Fejlesztők tulajdonát képezik.

2./ Az 1. pont szerinti ingatlan övezeti besorolása településközpont vegyes zóna Vt 216376.

3./ Fejlesztő korábban megkereséssel élt az Önkormányzat irányában. Kérelmében előadta, hogy fejlesztési elképzeléseinek megvalósítása érdekében szükséges az 1. pont szerinti területek övezeti besorolás övezeti jelének (építménymagasság jelének) módosítása, mert a megvalósítani kívánt beruházás a jelenlegi településrendezési tervek és a helyi építési szabályzat (HÉSZ) tervei nem adnak lehetőséget.

4./ Jelen szerződés célja, hogy az 1. pont szerinti ingatlanokat érintő övezeti besorolás övezeti jelének megengedett építménymagasság kódja (6.szám) módosításra kerüljön a kapuzatként megjelölt épületek esetében. Az építménymagasság a kapuzatként megjelölt épületek esetében földszint + 7 emelet, a tömb további területén az építménymagasság nem változik. Ennek értelmében a Felek Az épített környezet alakításáról és védelméről szóló 1997. évi LXXVIII tv. 30/A. §-ában foglaltak szerint településrendezési szerződést kötnek egymással.

5./ Felek megállapítják, hogy a 3. pont szerinti fejlesztés szükségessé teszi az Önkormányzat Szabályozási Tervének és a HÉSZ módosítását.

6./ Nyíregyháza Megyei Jogú Város Közgyűlése Városstratégiai és Környezetvédelmi Bizottsága 36/2019.(III.26.) számú határozatával egyetértett azzal, hogy a hatályos településrendezési eszközök és a HÉSZ az alábbi feltételekkel módosuljanak.

II. Az Önkormányzat kötelezettségvállalásai

7./ Felek megállapítják, hogy a Fejlesztő által finanszírozott tanulmányterv (beépítési terv) alapján az Önkormányzat a szükséges településrendezési eljárást megindítja és lefolytatja. Jelen szerződés aláírásával Önkormányzat a benyújtott tervdokumentációt, mint Tanulmányterv elfogadja, és az eljárás elindításához azt elegendőnek találja.

8./ Az Önkormányzat vállalja, hogy a településrendezési eljárás lezárásaként az elkészült szabályozási tervi módosítást – melynek finanszírozása a Fejlesztő feladata és költsége – Nyíregyháza Megyei Jogú Város Közgyűlése elé terjeszti, amelynek feladata a módosításról való döntés.

9./ Felek rögzítik, hogy a településrendezési eszközök módosítását a használatbavétel időpontjáig meg kell valósítani.

III. A Fejlesztő kötelezettségvállalásai

10./ Fejlesztő vállalja, hogy legkésőbb 2020. július 10. napjáig megfizeti az Önkormányzat részére a Szabályozási Terv módosításának költségét, melynek mértéke 800.000,- Ft + ÁFA összeg, azaz összesen 1.016.000,- Ft, Egymillió-tizenhatezer forint.

11./ A 10. pontban foglalt költség teljes körű, tartalmazza különösen az eljárási, a szakhatósági, a közzétételi és egyéb, az eljárás során felmerült díjakat.

12./ Amennyiben a Fejlesztő a 10. pontban meghatározott határidőig nem teljesíti fizetési kötelezettségét, jelen szerződés hatályát veszíti, nem áll be az Önkormányzat jelen szerződésben vállalt kötelezettsége.

13./ Fejlesztő vállalja, hogy a módosító eljárás során az államigazgatási szervek által esetlegesen meghatározott munkaanyagokat/tanulmányokat elkészítteti.
14./ A Nyíregyháza, Kállói út útszabályozással érintett területeinek fejlesztő tulajdonában álló területeket átadását a felek (3678/7 hrsz-ú 433 m^2, 3678/10 77 m^2, 3678/11 hrsz-ú 387 m^2, 3678/12 hrsz-ú 250 m^2,3678/13 hrsz-ú 1017 m^2, 3678/14 hrsz-ú 114 m^2, 3678/15 hrsz-ú 661 m^2, 3678/16 hrsz-ú 451 m^2) bruttó 6.700 Ft/m^2 értéken adásvételi szerződés keretében rendezik, úgy hogy a Felek adásvételi szerződésben keretében az ingatlanokat tulajdonjog fenntartással történő eladással rendezik, mivel az Önkormányzat a vételár kifizetését csak a 15. pontban meghatározott utak megvalósítása és átadása esetén rendezi.

15./ Fejlesztő vállalja, hogy a beruházási területen **3678/31, 3677, 3672, hrsz-ú ingatlanokat érintően utat épít ki** csapadékelvezető rendszerrel a **Tüzér utca felé útcsatlakozással,** figyelemmel az Útügyi Műszaki Előírásokra. A terveztetés során Fejlesztő köteles az útkezelővel és az Önkormányzattal egyeztetni. Fejlesztő az út megépítését legkésőbb 2024. január 1. napjáig teljesíti, az út átadása térítésmentesen történik külön megállapodás keretében.

16./ Fejlesztő vállalja, hogy utat épít csapadékelvezetőrendszerrel **Czuczor Gergely út folytatásaként a 3665 hrsz-ú ingatlant** érintően. figyelemmel az Útügyi Műszaki Előírásokra. A terveztetés során Fejlesztő köteles az útkezelővel és az Önkormányzattal egyeztetni. Fejlesztő az út megépítését legkésőbb 2024. január 1. napjáig teljesíti, az út átadása térítésmentesen történik külön megállapodás keretében. A megépítéshez szükséges 3665 és 3672 hrsz-ú ingatlanok **kisajátítási eljárási költségét vállalja** a Fejlesztő, ennek összegét megfizeti az Önkormányzat részére, az eljárás részleteit egyezteti a NYMJV Polgármesteri Hivatal Vagyongazdálkodási Osztállyal.

17./ Fejlesztő vállalja a beruházási területen a zöldfelületek kialakítását , parkosítását egyeztetve a városi Főkertésszel.

18./ Fejlesztő vállalja az átadások, kiépítések során felemerülő áfa fizetésének költségét.

19./ Fejlesztő lenyilatkozza, hogy a társasági adóról és osztalékadóról szóló 1996.évi LXXXI. törvény rendelkezése alapján Fejlesztő látvány-csapatsport adó-felajánlás útján történő támogatását vállalja az elkövetkező években is (10 évig) ezzel is támogatva a város ezen szegmensét.

IV. Vegyes rendelkezések

20./ Felek megállapítják, hogy a 1. pont szerinti területeken tervezett fejlesztések esetleges többlet közlekedési kapcsolatainak, belső útjainak kialakítása, a szükséges közművek kiépítése, bővítése, a tereprendezés a Fejlesztő érdeke, melyet számukra a fejlesztések építési engedélyeztetése során eljáró hatóságok kötelezően elő fognak írni, s melyekkel kapcsolatosan az Önkormányzat felé semmilyen igénnyel nem élhetnek. Az esetleges többlet közlekedési kapcsolatok kialakítása az Önkormányzat szabályozási tervének és a HÉSZ-nek a figyelembevételével történhet.

21./ Felek megállapodnak abban, hogy a településrendezési eszközök módosításának véleményezési eljárása során a véleményezők részéről felmerülő esetleges észrevételek tükrében a jelen szerződést ismételten áttekintik, szükség szerint módosítják a jogszabályok rendelkezéseinek – különös tekintettel azok kötelező előírásaira – megfelelően. Amennyiben változtatás szükséges, ismételt véleményeztetést kell végezni, amennyiben a véleményben foglaltakat a Felek részben a véleménytől eltérően fogadták el.

22./ Felek megállapodnak abban, hogy a szabályozási terv módosítását követően esetlegesen felmerülő kártalanítási igények megtérítését Fejlesztő vállalja, azokért az Önkormányzat felelősséget nem vállal.

23./ Felek megállapítják, hogy a jelen településrendezési szerződést Nyíregyháza Megyei Jogú Város Közgyűlése 79/2020. (VI. 25.) számú határozatával jóváhagyta.

24./ Felek hozzájárulnak az információs önrendelkezési jogról és az információszabadságról szóló 2011. évi CXII. törvény 1. melléklet III/4. pontja alapján, hogy jelen megállapodás megnevezése (típusa), tárgya, a megállapodást kötő felek megnevezése, a megállapodás nettó értéke és a szerződés időtartama közzétételre kerüljön a megállapodás létrejöttét követő 60 napon belül.

25./ Felek kölcsönösen kijelentik, hogy az Önkormányzat magyar jogi személy, a Fejlesztő magyar jogi ./ ./ személy, szerződéskötési képességüket sem jogszabály, sem bírói, hatósági végzés, határozat nem korlátozza, nem zárja ki.

26./ Felek megállapodnak abban, hogy amennyiben a Fejlesztő átalakul, vagy egyébként jogutódlással megszűnik, jogutódja a jelen szerződés alkalmazásában helyébe lép, amennyiben a Fejlesztő az ingatlanok tulajdonában álló részét elidegeníti, az ingatlan vevője a jelen szerződés alkalmazásában az átruházó fél helyébe lép és ezt köteles az átruházó fél a szerződésben kikötni.

27./ A jelen szerződésben nem, vagy nem kellően szabályozott kérdésekben a Ptk., Étv. és az egyéb hatályos magyar jogszabályok vonatkozó rendelkezéseit tekintik irányadónak.

28./ Felek jelen szerződésben foglaltak végrehajtása során mindenben együttműködnek, ideértve különösen a kölcsönös kapcsolattartást. Az esetleges vitás kérdéseket tárgyalásos úton kívánják rendezni. A tárgyalásos rendezés esetleges eredménytelensége esetére kikötik a nyíregyházi székhelyű, hatáskörrel .rendelkező járásbíróság kizárólagos illetékességét, melynek mindenkor alávetik magukat

29./ .A jelen szerződést Felek elolvasás és értelmezés után, mint akaratukkal és nyilatkozatukkal mindenben megegyezőt jóváhagyólag aláírták.
Nyíregyháza, 2020. június 25.

19./ napirend: Előterjesztés a Nyíregyháza Megyei Jogú Város Településszerkezeti tervének jóváhagyásáról szóló 117/2005. (V. 4.) számú határozatának és a 19/2005. (V.5.) önkormányzati rendelettel jóváhagyott helyi építési szabályzatának módosításáról és egységes szerkezetű szövegének megállapításáról szóló 21/2007. (VI. 12.) önkormányzati rendelet módosításához szükséges Településrendezési Szerződés és Közérdekű kötelezettségvállalás nyújtásáról szóló Megállapodás jóváhagyására (Nyíregyháza, Sás utca észak-nyugati irányú tervezett II. rendű közlekedési célú közterület törlése)

Előadó: Kovács Rita városi főépítész

Dr. Kovács Ferenc: (polgármester) A Városstratégiai és Környezetvédelmi Bizottság tárgyalta ezt az előterjesztést. Kérem Tormássi Géza elnök urat, ismertesse a bizottság álláspontját.

Tormássi Géza: (Városstratégiai és Környezetvédelmi Bizottság elnöke) Tisztelt Polgármester Úr, tisztelt Közgyűlés! Ezt a határozat-tervezetet is 9 igen szavazattal, egyhangúlag a bizottság elfogadta.

Dr. Kovács Ferenc: (polgármester) Köszönöm szépen. Van-e valakinek kérdése az előterjesztésez? Hozzászólni kíván-e valaki? Nem érkezett jelzés, szavazás következik. Kérem a tisztelt Közgyűlést, szavazzon az előterjesztés elfogadásáról.
Szavazáskor jelen volt 20 képviselő.
A Közgyűlés 20 szavazattal meghozta az alábbi határozatot:

Nyíregyháza Megyei Jogú Város
Önkormányzata Közgyűlésének

80/2020.(VI.25.) számú

h a t á r o z a t a

a Nyíregyháza Megyei Jogú Város Településszerkezeti tervének jóváhagyásáról szóló 117/2005. (V. 4.) számú határozatának és a 19/2005. (V.5.) önkormányzati rendelettel jóváhagyott helyi építési szabályzatának módosításáról és egységes szerkezetű szövegének megállapításáról szóló 21/2007. (VI. 12.) önkormányzati rendelet módosításához szükséges Településrendezési Szerződés és Közérdekű kötelezettségvállalás nyújtásáról szóló Megállapodás jóváhagyásáról
(Nyíregyháza, Sás utca észak-nyugati irányú tervezett II. rendű közlekedési célú közterület törlése)

A Közgyűlés

az Épített környezet alakításáról és védelméről szóló 1997. évi LXXVIII. törvény 9/B. § b, pontjában és 62. § (6) bekezdésében kapott felhatalmazása alapján

1./ Nyíregyháza Megyei Jogú Város

- Településszerkezeti terve

- Helyi Építési Szabályzata, valamint
- Szabályozási terv módosításának elkészítéséhez szükséges Településrendezési szerződés (1. melléklet) Közérdekű kötelezettségvállalás nyújtásáról szóló Megállapodás (2. melléklet) megkötéséhez **hozzájárul**.

2./ A Közgyűlés
utasítja: a városi főépítészt, hogy a településrendezési eszközök további egyeztetéséről intézkedjen, és az Étv. 30/A. §- -ban meghatározott véleményezési eljárás lebonyolítása után a tervek módosítását, pontosítását és kiegészítését a Közgyűléshez terjessze elő.

Felelős: Kovács Rita városi főépítész

1. melléklet a 80/2020.(VI.25.) számú határozathoz

TELEPÜLÉSRENDEZÉSI SZERZŐDÉS

mely létrejött
egyrészről **Nyíregyháza Megyei Jogú Város Önkormányzata**
[4400 Nyíregyháza, Kossuth tér 1. sz., KSH számjele: 15731766-8411-321-15, bankszámlaszám: OTP Bank Nyrt-nél vezetett 11744003-15402006-00000000, képviseletében: Dr. Kovács Ferenc polgármester, (a továbbiakban: Önkormányzat)]

másrészről **Ruzsinszki Éva Gréta** (szül.: Ruzsinszki Éva Gréta, anyja neve: Vaskó Mária, adószám:8407044202, szem.ig.szám:475827CE, lakcím: Nyíregyháza, Legyező u.106.) a továbbiakban: **Fejlesztő**)]
között a mai napon, az alább megjelölt helyen és a következő feltételekkel:

I. Előzmények

1./Felek megállapítják, hogy a nyíregyházi külterületi 0752/53 és 0752/100 hrsz-ú ingatlanok a Fejlesztő kizárólagos tulajdonát képezi.

2./ Felek megállapítják, hogy az 1. pont szerinti ingatlanokon másodrendű közlekedési célú közterület van kijelölve.

3./ Fejlesztő korábban megkereséssel élt az Önkormányzat irányában. Kérelmében előadta, hogy az 1. és 2. pont szerinti ingatlanokra betervezett másodrendű közlekedési célú közterület az övezetre kertvárosias lakózónára (Lke) előírt beépítést nem teszi lehetővé.

4./ Jelen szerződés célja, hogy az 1. és 2. pont szerinti ingatlanokról a másodrendű közlekedési célú közterület törlésre kerüljön, az Írisz utca és a Sás utca összekötésére a közelében jelölt átkötőút megléte miatt. Ennek céljából a felek Az épített környezet alakításáról és védelméről szóló 1997. évi LXXVIII tv. 30/A. §-ában foglaltak szerint településrendezési szerződést kötnek egymással.

5./ Felek megállapítják, hogy a 3. pont szerinti fejlesztés szükségessé teszi az Önkormányzat Szerkezeti Tervének és Szabályozási Tervének módosítását, melynek tárgya az 1. és 2. pont szerinti ingatlanokról a másodrendű közlekedési célú közterület törlése. A módosítási eljárás megindítását

Nyíregyháza MJV Városfejlesztési és Környezetvédelmi Bizottságának .....számú határozatával fogadta el.

II. Az Önkormányzat kötelezettségvállalásai

6/ Felek megállapítják, hogy az Önkormányzat a Fejlesztő által finanszírozott tervjavaslat (beépítési terv) alapján az 5. pont szerint szükséges településrendezési eljárást megindítja és lefolytatja, figyelemmel a 314/2012. (XI. 8.) Korm. rendelet vonatkozó szakaszaira.

7./Az Önkormányzat vállalja, hogy az 5. pont szerinti településrendezési eljárás lezárásaként az elkészült Szerkezeti Terv és Szabályozási Tervmódosítást – melynek finanszírozása a Fejlesztők feladata és költsége – Nyíregyháza Megyei Jogú Város Közgyűlése elé terjeszti, amelynek feladata a módosításról való döntés.

III. A Fejlesztő kötelezettségvállalásai

8./Fejlesztő vállalja, hogy legkésőbb 2020. július 15. napjáig megfizeti az Önkormányzat részére a Szabályozási Terv módosításának a költségét, ami 762.000,-Ft azaz hétszázhatvankettőezer forint összeg.

9./ Amennyiben a Fejlesztő a 8. pontban meghatározott határidőig nem teljesíti fizetési kötelezettségét, jelen szerződés hatályát veszíti, nem áll be az Önkormányzat 6. és 7. pontban vállalt kötelezettsége.

10./Felek rögzítik, hogy a Fejlesztő vállalta a tervezett fejlesztés kapcsán, hogy elkészítteti a telepítési tanulmánytervet, mely tanulmánytervet az Önkormányzat részére átad.

11./ Fejlesztő vállalja, hogy a 4. pont szerinti módosító eljárás során az államigazgatási szervek által esetlegesen meghatározott munkaanyagokat/tanulmányokat elkészítteti.

12./ Fejlesztő tudomásul veszi és telekalakításnál figyelembe veszi, hogy az ebben a zónában újonnan kialakuló építési telkekre egyszerre kell igaznak lenni az alábbi három telekalakítási előírásnak: min.720 m2-es telekterület, min. 14 m telekszélesség, min. 30 m telekmélység.

IV. Vegyes rendelkezések

13./ Felek megállapítják, hogy az 1. és 2. pont szerinti területen tervezett fejlesztések esetleges többlet közlekedési kapcsolatainak, belső útjainak kialakítása, a szükséges közművek kiépítése, bővítése, a tereprendezés a Fejlesztő érdeke, melyet számukra a fejlesztések építési engedélyeztetése során eljáró hatóságok kötelezően elő fognak írni, s melyekkel kapcsolatosan az Önkormányzat felé semmilyen igénnyel nem élhetnek. Az esetleges többlet közlekedési kapcsolatok kialakítása az Önkormányzat Szabályozási Tervének és a HÉSZ-nek a figyelembevételével történhet.

14./ Felek megállapodnak abban, hogy a településrendezési eszközök véleményezési eljárása során a véleményezők részéről felmerülő esetleges észrevételek tükrében a jelen szerződést ismételten áttekintik, szükség szerint módosítják a jogszabályok rendelkezéseinek – különös tekintettel azok kötelező előírásaira – megfelelően. Amennyiben változtatás szükséges, ismételt

véleményeztetést kell végezni, amennyiben a véleményben foglaltakat a Felek részben a véleménytől eltérően fogadták el.

15./Felek megállapodnak abban, hogy a Szabályozási Terv módosítását követően esetlegesen felmerülő kártalanítási igények megtérítését Fejlesztők vállalják, azokért az Önkormányzat felelősséget nem vállal.

16./ Felek megállapítják, hogy a jelen településrendezési szerződést Nyíregyháza Megyei Jogú Város Közgyűlése 80/2020. (VI. 25.) számú határozatával jóváhagyta.

17./ Felek hozzájárulnak az információs önrendelkezési jogról és az információszabadságról szóló 2011. évi CXII. törvény 1. melléklet III/4. pontja alapján, hogy jelen megállapodás megnevezése (típusa), tárgya, a megállapodást kötő felek megnevezése, a megállapodás nettó értéke és a szerződés időtartama közzétételre kerüljön a megállapodás létrejöttét követő 60 napon belül.

18./ Felek kölcsönösen kijelentik, hogy szerződéskötési képességüket sem jogszabály, sem bírói, hatósági végzés, határozat nem korlátozza, nem zárja ki.

19./ A jelen szerződésben nem, vagy nem kellően szabályozott kérdésekben a Ptk., Étv. és az egyéb hatályos magyar jogszabályok vonatkozó rendelkezéseit tekintik irányadónak.

20./ Felek jelen szerződésben foglaltak végrehajtása során mindenben együttműködnek, ide értve különösen a kölcsönös kapcsolattartást. Az esetleges vitás kérdéseket tárgyalásos úton kívánják rendezni. A tárgyalásos rendezés esetleges eredménytelensége esetére kikötik a nyíregyházi székhelyű, hatáskörrel rendelkező járásbíróság kizárólagos illetékességét, melynek mindenkor alávetik magukat.

21./ A jelen szerződést Felek elolvasás és értelmezés után, mint akaratukkal és nyilatkozatukkal mindenben megegyezőt jóváhagyólag aláírták.

Nyíregyháza, 2020. június 25.

2. melléklet a 80/2020.(VI.25.) számú határozathoz

MEGÁLLAPODÁS
Közérdekű kötelezettségvállalás nyújtásáról

amely létrejött egyrészről **Nyíregyháza Megyei Jogú Város Önkormányzata** [4400. Nyíregyháza, Kossuth tér 1. szám, adószám: 15731766-2-15, KSH szám: 15731766-8411-321-15, törzsszáma: 15402006, képviseletében: Dr. Kovács Ferenc polgármester (a továbbiakban: **Önkormányzat**)]

másrészről **Ruzsinszki Éva Gréta** (szül.: Ruzsinszki Éva Gréta, anyja neve: Vaskó Mária, adószám:8407044202, szem.ig.szám:475827CE, lakcím: Nyíregyháza, Legyező u.106.) a továbbiakban: **Fejlesztő**)]

között a mai napon, az alább megjelölt helyen és a következő feltételekkel:

1. Felek megállapítják, hogy a Fejlesztő és az Önkormányzat között külön okiratba foglalt „településrendezési szerződés" jött létre Nyíregyháza Megyei Jogú Város Helyi Építési Szabályzatának és településrendezési tervének módosítása tárgyában.

2. Felek megállapítják, hogy a nevezett „településrendezési szerződés"-ben foglaltak végrehajtásához szükséges Nyíregyháza MJV Közgyűlésének 21/2007. (VI.12) Önkormányzati rendeletével jóváhagyott, a város közigazgatási területére vonatkozó szabályozási tervének és helyi építési szabályzatának módosítása, mely Nyíregyháza MJV Közgyűlésének hatásköre.

3. Fejlesztő kijelenti – hasonlóan a Nyíregyháza Megyei Jogú Város közigazgatási területén tevékenységet folytató más jelentős gazdasági erőt képviselő piaci szereplőhöz - hozzá kíván járulni az Önkormányzat egyes városrendezési, közjóléti céljainak megvalósításához, anyagi teljesítőképességéhez mérten, a jelen megállapodásban részletezett formában.

4. Fejlesztő kijelenti, hogy a Ptk. 6:589-6:592 § szerint kötelezettséget vállal közérdekű célra a jelen megállapodásban foglalt feltételekkel a város integrált zöldfelület rendszerének fejlesztésére úgy, hogy a városi Főkertésszel és a NYÍRVV Nonprofit Kft.-vel egyeztetve Nyíregyháza, Írisz utca-Legyező utca sarkán található játszótéren (27666 hrsz) fákat ültet, melynek beszerzése, elültetése és költségeinek viselése Fejlesztő feladata. A fák beszerzési értéke közelítőleg 150.000,-Ft, egyszázötvenezer Forint.

5. Felek megállapodnak abban, hogy a 4. pont szerinti feladatot a rendezési terv módosító eljárást jóváhagyást megelőző végső záró szakmai vélemény megérkezésétől számított 30 napon belül teljesíti.

6. Felek megállapodnak abban, hogy amennyiben a 6. pont szerinti közérdekű kötelezettségvállalás tekintetében bármely közteher – így különösen, de nem kizárólagosan ÁFA – megfizetésének kötelezettsége keletkezik, annak megfizetése kizárólagosan a fejlesztő feladata és költsége. E körben az Önkormányzat kijelenti, hogy az illetékekről szóló 1990. évi XCIII. tv. 5. § (1) bekezdésének b) pontja alapján teljes személyes illetékmentességben részesül.

7. Felek hozzájárulnak az információs önrendelkezési jogról és az információszabadságról szóló 2011. évi CXII. törvény 1. melléklet III/4. pontja alapján hogy a jelen megállapodás megnevezése (típusa), tárgya, a megállapodást kötő felek megnevezése, a megállapodás értéke közzétételre kerüljön a megállapodás létrejöttét követő 60 napon belül.

8. Felek kölcsönösen kijelentik, hogy mindketten magyar honosságú jogi személyek, szerződéskötési képességüket sem jogszabály, sem bírói, hatósági végzés, határozat nem korlátozza, nem zárja ki.

9. Felek megállapodnak abban, hogy amennyiben a Fejlesztő átalakul vagy egyébként jogutódlással megszűnik, jogutódja a jelen szerződés alkalmazásában helyébe lép,amennyiben a Fejlesztő az ingatlanok tulajdonában álló részét elidegeníti, az ingatlan vevője a jelen szerződés alkalmazásában az átruházó fél helyébe lép és ezt köteles az átruházó fél a szerződésben kikötni

10. Felek megállapodnak abban, hogy a jelen megállapodás végrehajtása során egymással mindenben kölcsönösen együttműködnek és az esetlegesen mégis felmerülő vitás kérdéseket tárgyalásos úton kísérlik meg rendezni. A tárgyalások esetleges eredménytelensége esetére kikötik a nyíregyházi székhelyű hatáskörrel rendelkező bíróság kizárólagos illetékességét, amelynek mindenkor alávetik magukat.

11. A jelen megállapodásban nem szabályozott kérdésekben a Ptk. rendelkezései – elsősorban annak 6:589-6:592. § – az irányadóak.

12. Jelen megállapodást a Felek elolvasták, megértették, és mint akaratukkal mindenben megegyezőt jóváhagyólag aláírták.

Nyíregyháza, 2020. június 25.

20. / napirend: Előterjesztés Nyíregyháza 19/2005. (V.5.) önkormányzati rendelettel jóváhagyott helyi építési szabályzatának módosításáról és egységes szerkezetű szövegének megállapításáról szóló 21/2007. (VI. 12.) önkormányzati rendelet módosításához szükséges vélemények kiértékelésének jóváhagyásáról (Összevont 10 terület - egyszerűsített eljárás)

Előadó: Dr. Kovács Ferenc polgármester

Dr. Kovács Ferenc: (polgármester) A Városstratégiai és Környezetvédelmi Bizottság tárgyalta ezt az előterjesztést, és kérem Tormássi Géza elnök urat, ismertesse a bizottság álláspontját.

Tormássi Géza: (Városstratégiai és Környezetvédelmi Bizottság elnöke) Tisztelt Polgármester Úr, tisztelt Közgyűlés! A bizottságunk 9 igen szavazattal, egyhangúlag javasolja a határozat-tervezet elfogadását.

Dr. Kovács Ferenc: (polgármester) Köszönöm szépen. Van-e valakinek kérdése az előterjesztéshez? Hozzászólni kíván-e valaki? Nem érkezett jelzés, szavazás következik. Kérem a tisztelt Közgyűlést, szavazzon az előterjesztés elfogadásáról.
Szavazáskor jelen volt 20 képviselő.
A Közgyűlés 20 szavazattal meghozta az alábbi határozatot:

NYÍREGYHÁZA MEGYEI JOGÚ VÁROS
KÖZGYŰLÉSÉNEK

81/2020. (VI.25.) számú

h a t á r o z a t a

Nyíregyháza 19/2005. (V.5.) önkormányzati rendelettel jóváhagyott helyi építési szabályzatának módosításáról és egységes szerkezetű szövegének megállapításáról szóló 21/2007. (VI. 12.) önkormányzati rendelet módosításához szükséges vélemények kiértékelésének jóváhagyásáról
(Összevont 10 terület - egyszerűsített eljárás)

A közgyűlés

az alábbi tárgyú folyamatban lévő rendezési terv módosítás esetében

- egyszerűsített eljárásban 10 összevont területen történő módosítás -

az előterjesztést megtárgyalta, a mellékelt államigazgatási szervek általi véleményeket megismerte, a mellékelt kiértékelést **elfogadja**.

Utasítja: a városi főépítészt a tárgyi rendezési terv módosítás eljárásának tovább folytatására.

Felelős: Kovács Rita városi főépítész

Határidő: folyamatos

melléklet a 81/2020.(VI.2

Államigazgatási szervek véleményezésének kiértékelése - 10 terület

(a településfejlesztési koncepcióról, az integrált településfejlesztési stratégiáról és a települé
314/2012. (XI. 8.) Korm. rende

	Államigazgatási szerv	Államigazgatási szerv véleménye
	Szabolcs- Szatmár- Bereg Megyei Kormányhivatal **Állami Főépítészi Iroda** 4400 Nyíregyháza, Hősök tere 5.	- Módosítások előzményeiben a 7, 8, 9 és 10 sz. módosítás az irodánkn nem található. Kérem a módosítások előzményének megküldését. - 4. sz. módosítás: a megküldött dokumentáció nem támasztja kel építménymagasság helyett bevezetendő 12,5 m érték települési hatást. Ne hogy az ilyen léptékű magasságváltás hogyan fogja befolyásolni a Rákó légtér arányait. Javasolt a beépítési terv szerinti Rákóczi utcai épületek síkjáról (mint szemben lévő magas épületek) és zöldterületek kialakítás tervezetben szereplő 5 szint (15 m) duplája a most megengedett magassági - 6. sz. módosítás: 23. oldal leírása szerint a 01043/42 hrsz.-ú ingatlanon beruházó saját telkén pótolja vissza. A szabályozási tervlap szerint visz kerül visszapótlásra, amit eddig védőfásítás nem érintett. A területek közöt az ellntmondás feloldását. - 9. sz. módosítás: A módosítási pont Gk 71107X övezeti kódról Gk 2153 módosítás indoklásaként nem fogadható el a kialakult állapot felvezetése. A csak speciális esetben (védettség) szólnak a meglévő állapot kor módosításnak megfelelő alátámasztó munkarész benyújtását. - Határozattervezet: A biológiai érték változásra vonatkozóan csak a mostan keletkező 4,713 pont többlet szerepeltetendő, hiszen az előző módo bevonására nincs szükség. - Biológiai számítás összegző sorral kiegészítendő.
2	**Szabolcs-Szatmár-Bereg Megyei Kormányhivatal** **Környezetvédelmi és Természetvédelmi Főosztály** **Komplex Engedélyezési, Természetvédelmi és Nyilvántartási Osztály** 4400 Nyíregyháza, Kölcsey u. 12-14., 4401 Nyíregyháza, Pf.: 246.	A Főosztály a megküldött véleményezési dokumentáció és a jelenleg re alapján a fenti módosítások jóváhagyását javasolja. A Főosztály a tervezett javaslat 6. beavatkozási pontjánál felhívta a figyelme ú ingatlan északi telekhatárát érintő telken belüli kötelező zöldsáv vizsgálat hrsz.-ú és 01043/13 hrsz.-ú ingatlanokon egy nagy létszámú álla környezetvédelmi hatóság környezethasználati engedélyével. A tervezett ál kötelező zöldsáv felülvizsgálatát kéri a Főosztály, annak érdekében, hogy zavarja az állattartó telep engedélyében foglaltak teljesíthetőségét.
	Hortobágyi Nemzeti Park Igazgatóság 4024 Debrecen, Sumen u. 2.	A módosítási javaslatok területei nem képezik sem az országos jelent területek, sem a Natura 2000 természetvédelmi rendeltetésű területek há információ releváns védett természeti értékek előfordulásáról. A módosí Igazgatósága természetvédelmi szakmai szempontból nem kifogásolta, észr Az Igazgatóság a 6. beavatkozási pont esetében kérte azonban a na területre tervezett telken belüli kötelező zöldfelületet kivitelezése és üzeme vonatkozóan leírtak betartását, zöldterületek kialakításánál erdőtelepítésbe őshonos erdei cserjefajok alkalmazását.
-5	**Szabolcs-Szatmár-Bereg Megyei Katasztrófavédelmi Igazgatóság** 4400 Nyíregyháza, Erdő sor 5.	A tervmódosítással érintett 1. és 3. településrészek érintik a Nyíregyháza hidrogeológiai védőterületét, melynek térképi feltüntetése szükséges. Nyíregyháza területén nyilvántartott káresemény elhárítási tervvel rende üzemek és veszélyes anyagokkal foglalkozó üzemek nem érintik a továbbiakban is részt kíván venni.
	Országos Vízügyi Főigazgatóság 1253 Budapest,Pf. 56.	Határidőre válasz nem érkezett.
	Felső-Tisza-vidéki Vízügyi Igazgatóság 4400 Nyíregyháza, Széchenyi u. 19.	Határidőre válasz nem érkezett.
	Szabolcs- Szatmár- Bereg Megyei Kormányhivatal **Népegészségügyi Főosztály Népegészségügyi Osztály** 4400 Nyíregyháza, Árok u. 41	A módosításhoz környezet- egészségügyi szempontból hozzájárul. Javasolj követően-, illetve annak hatására létrejövő új területi funkciókhoz-, területi biztosítani kell a meglévő zöldfelület lehető legmagasabb szintű véd állapotban tartását (gyom, és allergén mentesség), illetve a rendelkezésre á szerint törekedni kell annak fejlesztésére (fák-, bokrok számának növelés kiporzás (közlekedési eredetű) okozta légterhelő hatás mérséklése é következtében kialakuló új szabályozási állapot nem eredményezheti rezgésterhelési határértékek túllépését.
	Budapest Főváros Kormányhivatala **Közlekedési Főosztály Útügyi Osztály** 1138 Budapest,Váci u. 188., 1387 Budapest Pf.1007.	Hatáskör hiányában észrevételt nem tett. Az eljárás további szakaszában nem kíván részt venni.
	Nemzeti Fejlesztési Minisztérium Közlekedési hatósági ügyekért felelős helyettes államtitkárság Vasúti Hatósági Főosztálya 1387 Budapest 62.,Pf. 30.	Határidőre válasz nem érkezett.

ámú határozathoz:	
ÉP/561-1/2020.) - egyszerűsített eljárás, véleményezési szakasz lezési eszközökről, valamint egyes településrendezési sajátos jogintézményekről szóló 9.§ (2) bekezdés alapján)	
	Tervezői válaszok
vő dokumentációban ppen alá a 7,5 m rült megvizsgálásra, erenc és Mező utca zaléptetése az utca biztosítása. A HÉSZ knek. szűnő védőfásítást a db olyan ingatlanon út terület is. Kérem vezeti kódra történő vezett szabályozások rálásáról. Kérem a dosítás és az abban s többlet értékének	- A módosítások előzményei A végső szakmai véleményezési szakaszban megküldésre kerülnek. - 4. sz. módosítás: az alátámasztó munkarészben a magassági értékekre vonatkozóan, valamint a javaslat szerinti "előkerti zöldsáv" mérete, megjelenése magyarázó ábrával és leírással kiegészítésrte kerül. Az Építész Kamara partneri véleményében az utca térarányát megfelelőnek találta. - 6. sz. módosítás: az alátámasztó munkarészben bemutatásra kerülnek a tulajdonviszonyok - 9. sz. módosítás: az alátámasztó munkarészben kiegészítésre kerül a kérdéses Gk 21536Y övezeti kód vizsgálata (szintszám, építménymagasság, építési mód) - Határozattervezet: a biológiai aktivitásérték az egyes változtatásokat folyamatosan követi gördülő jelleggel. A leírás ezen része folyamatosan aktualizálásra és nem kiegészítésre kerül - Biológiai számítás összegző sorral kiegészítésre kerül.
kezésre álló adatok gy a 01043/13 hrsz.- ükséges. A 01044/5 ő telep üzemel a szerinti telken belüli öldsáv telepítése ne	A környezetvédelmi hatósággal történt szóbeli egyeztetés után a 6. beavatkozási ponthoz tervezői egyeztetést hívtunk össze, ahol a kérelmező SOLLIGHT Kft. Tulajdonosa, és a Környezetvédelmi hatóság képviselője is részt vett. Az egyeztetésen megállapítást nyert, hogy a telken belüli kötelező zöldsáv a tervezési javaslatban a 01043/13 hrsz.-ú ingatlan északi telekhatáráról lehetőség szerint - a tulajdonos írásbeli beleegyezésével - átkerül az ingatlan nyugati, déli és keleti határára. Erről a kérelmező egyeztet az állattartó telep tulajdonosával. (Emlékeztető mellékelve!)
ű védett természeti ának a részét, nincs javaslatokat a HNP elt nem tett. nes kiserőmű és a se során a területre ogadható fafajok és	Tervezői észrevételt nem igénye. A kérelmező részére továbbítottuk a javaslatokat és kértük a napelemes kiserőmű és a területre tervezett telken belüli kötelező zöldfelületet kivitelezése és üzemeltetése során a leírtak betartását.
mű (Kótaji vízbázis) küszöbérték alatti rezési területeket.A	A Nyíregyháza I. Vízmű (Kótaji vízbázis) hidrogeológiai védőterülete a szabályozási tervben fel van tüntetve.
	-
	-
gy a módosításokat oroláshoz kötődően (megőrzését)-, jó rület adta lehetőség ülönös tekintettel a ben. A módosítás környezeti zaj- és	Tervezői észrevételt nem igényel, a javaslatokat továbbtervezésnél figyelembe vesszük.
	Tervezői észrevételt nem igényel.
	-

12	**Nemzeti Fejlesztési Minisztérium - Légiközlekedési Hatóság** 1675 Budapest, Pf.: 41.	Határidőre válasz nem érkezett.
	Honvédelmi Minisztérium Állami Légügyi Főosztály 1055 Budapest, Balaton u. 7-11. sz., Levelezési cím: 1885 Budapest, Pf.: 25.	Észrevételt nem tesz, kifogást nem emel.
13	**Szabolcs-Szatmár-Bereg Megyei Kormányhivatal Közlekedési, Műszaki engedélyezési és Fogyasztóvédelmi Főosztály Útügyi Osztály** 4400 Nyíregyháza, Hatzel tér 10.	Módosításokkal kapcsolatban kifogást nem emelt. Az 1. és 3. sz. módosításhoz kapcsolódó telekalakítási eljáráshoz amennyib utak jelenleg is út funkciót töltenek be, útmegszüntetési eljárást kell lefolytatn
14	**Budapest Főváros Kormányhivatala Építésügyi és Örökségvédelmi Főosztály** 1056 Budapest, Váci u. 62-64, Postacím: 1364 Budapest, Pf.:234	Örökségvédelmi szempontból nem tartja szükségesnek a környezeti módosítások örökségi érdeket nem sértenek.
15	**Szabolcs-Szatmár-Bereg Megyei Kormányhivatal Nyíregyházi Járási Hivatal Hatósági Főosztály Építésügyi és Örökségvédelmi Osztály** 4400 Nyíregyháza, Hősök tere 5. „B" ép.	Határidőre válasz nem érkezett.
16	**Szabolcs-Szatmár-Bereg Megyei Kormányhivatal Földhivatali Főosztály Földügyi Igazgatási Osztály** 4400 Nyíregyháza, Báthory u. 13.	A dokumentációban foglaltak szerint termőföldet érintő jelentős hatást nan szempontból kifogást nem emel, ahhoz hozzájárul.
17	**Hajdú-Bihar Megyei Kormányhivatal Debreceni Járási Hivatala Agrárügyi Főosztály Erdőfelügyeleti Osztály** 4024 Debrecen, Kossuth u. 12-14	Határidőre válasz nem érkezett.
18	**Honvédelmi Minisztérium Hatósági Főosztály** 1055 Budapest, Balaton u. 7-11. sz., Levelezési cím: 1555 Budapest, Pf.: 70.	A módosítás a honvédelem érdekeit nem érinti, a Magyar honvédség nemz feladatai végrehajtása biztosított, ezért az abban foglaltakkal kapcsolatba tesz.
19	**Szabolcs-Szatmár-Bereg Megyei Rendőr-főkapitányság Rendészeti Igazgatóság** 4400 Nyíregyháza, Bujtos u. 2.	Határidőre válasz nem érkezett.
20	**Borsod-Abaúj-Zemplén Megyei Kormányhivatal Műszaki Engedélyezési és Fogyasztóvédelmi Főosztály Bányászati Osztály** 3527 Miskolc, Soltész Nagy K. u. 5.	Határidőre válasz nem érkezett.
21	**Nemzeti Média- és Hírközlési Hatóság - Debreceni hatósági iroda** 4025 Debrecen, Hatvan utca 43.	Megállapítja, hogy a tervezett módosítások a város elektronikus hírközlési elektronikus hírközlési fejezet készítése nem vált szükségessé a dokumenta
22	**Országos Atomenergia Hivatal** 1539 Budapest,Pf. 676.	Határidőre válasz nem érkezett.
23	**Budapest Főváros Kormányhivatala Népegészségügyi Főosztály Közegészségügyi Osztály I.** 1550 Budapest,Pf. 203.	A módosítások alá vont területeken természetes gyógytényező érintettsége esetben a BFKH véleményezési lehetőséggel nem rendelkezik.
24	**Nyíregyháza Rendőrkapitányság Közrendvédelmi Osztály** 4400 Nyíregyháza, Stadion u. 5.	Határidőre válasz nem érkezett.
25	**Szabolcs-Szatmár-Bereg Megyei Önkormányzati Hivatal Megyei Főépítésze** 4400 Nyíregyháza, Hősök tere 5.	A tervezett módosításokkal kapcsolatban megállapítja, hogy azok nem ütkö Bereg megye Közgyűlésének 19/2011. (XII.1.) számú önkormányzati rend Területrendezési tervével és a 147/2011. (XII.30) számú- Területrende ajánlásokról szóló- határozatban rögzítettekkel.

	-
	Tervezői észrevételt nem igényel.
a megszünésre kerülő	Kérelmezőt értesítjük az útmegszüntetési eljárásról.
zsgálatot. A tervezett	Tervezői észrevételt nem igényel.
	-
feltételezve földvédelmi	Tervezői észrevételt nem igényel.
	-
i és szövetségi védelmi külön észrevételt nem	Tervezői észrevételt nem igényel.
	-
	-
álózatát nem érintik, így óban.	Tervezői észrevételt nem igényel.
	-
nem áll fenn, ezért jelen	Tervezői észrevételt nem igényel.
	-
nek a Szabolcs-Szatmár ével elfogadott Megyei esi tervhez kapcsolódó	Tervezői észrevételt nem igényel.

21./ napirend: Előterjesztés a temetőkről és a temetkezési tevékenységről szóló önkormányzati rendelet módosítására

Előadó: Dr. Kovács Ferenc polgármester

Meghívott: Pénzes Tibor Szabolcs-Szatmár-Bereg Megyei Temetkezési Kft. ügyvezetője

Dr. Kovács Ferenc: (polgármester) Ezt az előterjesztést a Jogi, Ügyrendi és Etikai, a Városstratégiai és Környezetvédelmi, valamint a Gazdasági és Tulajdonosi Bizottság tárgyalta. Kérem az elnököket, ismertessék a bizottsági álláspontokat. Először Dr. Tirpák György elnök úr.

Dr. Tirpák György:(Jogi, Ügyrendi és Etikai Bizottság elnöke) Tisztelt Polgármester Úr, tisztelt Közgyűlés! A Jogi, Ügyrendi és Etikai bizottság 5 igen szavazattal, egyhangúlag elfogadásra javasolja a rendelet-tervezetet a közgyűlésnek.

Dr. Kovács Ferenc: (polgármester) Köszönöm. Tormássi Géza elnök úr!

Tormássi Géza: (Városstratégiai és Környezetvédelmi Bizottság elnöke) Tisztelt Polgármester Úr, tisztelt Közgyűlés! A Városstratégiai és Környezetvédelmi Bizottság 7 igen szavazattal javasolja a rendeletmódosítás elfogadását.

Dr. Kovács Ferenc: (polgármester) Köszönöm. Dr. Adorján Gusztáv elnök úr.

Dr. Adorján Gusztáv:(Gazdasági és Tulajdonosi Bizottság elnöke) Tisztelt Polgármester úr, tisztelt Közgyűlés! A Gazdasági és Tulajdonosi Bizottság is megtárgyalta, és 6 igen szavazat mellett javasolja a rendelet-tervezet elfogadását. Köszönöm.

Dr. Kovács Ferenc: (polgármester)Köszönöm szépen. Van-e valakinek kérdése az előterjesztéshez? Hozzászólni kíván-e valaki? Nem érkezett jelzés, akkor szavazás következik. Kérem a tisztelt Közgyűlést, szavazzon az előterjesztés elfogadásáról.
Szavazáskor jelen volt 20 képviselő.
A Közgyűlés 20 szavazattal alkotta az alábbi rendeletet:

NYÍREGYHÁZA MEGYEI JOGÚ VÁROS ÖNKORMÁNYZATA KÖZGYÜLÉSÉNEK

23/2020.(VI.26.) önkormányzati rendelete

a temetőkről és a temetkezési tevékenységről szóló 16/2017.(IV.28.) önkormányzat rendelet módosításáról

Nyíregyháza Megyei Jogú Város Önkormányzata Közgyűlése a temetőkről és a temetkezésről szóló 1999. évi XLIII. törvény 40.§ (3) bekezdésében és a 42. §-ában kapott felhatalmazás alapján, Magyarország helyi önkormányzatairól szóló 2011. évi CLXXXIX törvény 13. § (1) bekezdés 2. pontjában meghatározott feladatkörében eljárva a következőket rendeli el:

1.§ A temetőkről és a temetkezési tevékenységről szóló 16/2017.(IV.28.) önkormányzati rendelet (továbbiakban: Ör.) 3.§ (3) bekezdése helyébe a következő rendelkezés lép:

„(3) A temetési helyekért, továbbá a rendeletben meghatározott üzemeltető által biztosított szolgáltatásért fizetendő díjak mértékét a rendelet 1-4.mellékletei tartalmazzák."

2.§ Az Ör. 4.§ (3)-(4) bekezdései helyébe a következő rendelkezések lépnek:

„ (3) (3) A temetésnek és a gyászszertartásnak az időpontjai:
a) Északi temetőben
aa)hétfőtől csütörtökig 10, 11, 13, 14, 15 óra,
ab) pénteken 10, 11, 13, 14 óra.
b) nagyszállási, orosi, borbányai, sóstóhegyi temetőkben
ba) hétfőtől péntekig 10, 14 óra,
bb) szombaton egyeztetés után 10, 11, 13, vagy 14 óra
A fenti időpontokhoz alkalmazkodni kötelesek a szertartást végző személyek is. A temetés idejére vonatkozó hozzátartozói kívánságokat a lehetőséghez mérten figyelembe kell venni.
(4) A temető ravatalozó épületében a halottat a temetésig a hűtőkamrában kell elhelyezni. Az elhunyt ravatalozása és búcsúztatása csak a ravatalozóban történhet, kivéve ha a ravatalozás az illetékes hatóság engedélyével a temetőn kívül történik, valamint ha a holttest állapota vagy az elrendelt veszélyhelyzet miatt nem lehet a ravatalozóban elvégezni a búcsúztatást. A ravatalra helyezettek koporsói nyitva tarthatók."

3.§ Az Ör. 6.§ (8) bekezdése helyébe a következő rendelkezés lép:

„(8) A temetési hely felett rendelkezési joggal bíró személyt a temetési hellyel, a temetési helyek közötti területtel és a síron található síremlékkel kapcsolatban gondozási és rendben tartási kötelezettség terheli."

4.§ (1) Az Ör. 9.§ (5) bekezdés c) pontja helyébe a következő rendelkezés lép:

„c) A növények ültetésének módozatait, hogy milyen tárgyakat szabad a temetési helyek díszítése céljából a temetőbe bevinni, valamint a temetőben vállalkozásszerűen munkát végzőkre vonatkozó szabályokat az üzemeltető külön a temetők működési rendjéről szóló szabályzatban az önkormányzat jóváhagyásával állapítja meg. A temető rendjéről szóló tájékoztatót a temető bejáratánál ki kell függeszteni."

(2) Az Ör. 9.§ (6) bekezdése helyébe a következő rendelkezés lép:

„(6) Köztemetőben gépjárművel a KRESZ szabályait betartva és az üzemeltető által kidolgozott szabályzat szerint lehet közlekedni."

(3) Az Ör. 9.§ (10) bekezdése helyébe a következő rendelkezés lép:

„(10) A temetési helyeket, az azokon lévő tárgyakat, síremlékeket, továbbá a temetőben lévő épületeket, ültetvényeket és egyéb tárgyakat, a temető fáit, bokrait és egyéb növényzetet rongálni, vagy beszennyezni, úgyszintén a sírok vagy sírboltok díszítésére szolgáló tárgyakat illetéktelenül eltávolítani tilos. „

(4) Az Ör. 9.§ (12) bekezdése helyébe a következő rendelkezés lép:

„(12) A temető területén csak a temetési helyek díszítésére szolgáló tárgyakat, koszorút, sírlámpát, sírmécsest, virágot, virágcserepet, vázát szabad elhelyezni."

(5) Az Ör. 9.§ (13) bekezdése helyébe a következő rendelkezés lép:

„(13) A fás növények a temetési helyektől olyan távolságra kerülhetnek ültetésre, hogy azok növekedése közben a temetési helyekben és a hozzájuk tartozó síremlékekben kár ne keletkezzen."

5.§ (1) Az Ör. 12.§ (1) bekezdése helyébe a következő rendelkezés lép:

„(1) A síremlék felállításához, átépítéséhez, felújításához, lebontásához, bármely részének módosításához a temetési hely felett rendelkező megbízása és a temető üzemeltetőjének engedélye szükséges."

(2) Az Ör. 12.§ (3) bekezdése helyébe a következő rendelkezés lép:

„(3) A síron felállított síremlékkel - a sír fennállása alatt - a temetési hely felett rendelkező jogosult rendelkezni. A rendelkező elhalálozása után a rendelkezésre jogosultak sorrendje a Ptk. 8:1 §-nak foglaltaknak megfelelően alakul. „

(3) Az Ör. 12.§ (12) bekezdése helyébe a következő rendelkezés lép:

„(12) Ha a sírjel, síremlék vagy sírbolt olyan állapotban van, hogy az a temetőlátogatók vagy a temetőben munkát végzők életét veszélyezteti, a közvetlen veszélyt a rendelkezni jogosult költségére – mely szükség esetén a temetési hely újraváltás díjában érvényesíthető – a temető üzemeltetője köteles megszüntetni."

6.§ (1) Az Ör. 13.§ (9) bekezdése helyébe a következő rendelkezés lép:

„(9) A temetési helyekért, továbbá a rendeletben meghatározott üzemeltető által biztosított szolgáltatásért fizetendő díjak jegyzékét a közönség számára hozzáférhető helyen ki kell függeszteni. Minden ármegállapításnál a temető üzemeltetője köteles az árjegyzékből történő felvilágosítást a hozzá fordulóknak biztosítani, és az abban foglaltakról tájékoztatást adni. „

7.§ Az Ör. 1. melléklete helyébe az 1. melléklet lép.

8.§ Az Ör. 2. melléklete helyébe a 2. melléklet lép.

9.§ Az Ör. 3. melléklete helyébe a 3. melléklet lép.

10.§ Az Ör. 4. melléklete helyébe a 4. melléklet lép.

11.§ (1) Ez a rendelet – a (2) bekezdésben foglalt kivétellel - 2020. július 1. napján lép hatályba, és az azt követő napon hatályát veszti.
(2) A rendelet 2. melléklete 2021. január 01. napján lép hatályba.
(3) A rendelet 1.melléklete 2020. december 31. napján hatályát veszti.

Nyíregyháza, 2020. június 25.

Ezt a rendeletet 2020. június hó 26. napján kihirdetem.

Nyíregyháza, 2020. június 26.

1. melléklet a 23/2020.(VI.26.) önkormányzati rendelethez

Temetési hely tételek

1.A Északi Temető sírhely megváltási díjai	**Nettó díj (Ft)**
1.1. Régi temető rész	
1.1.1. 1 személyes	47.000.-
1.1.2. 2 személyes	73.000.-
1.2. Új temető rész	
1.2.1. 1 személyes	43.000.-
1.2.2. 2 személyes	65.000.-
1.3. Kiemelt övezet	
1.3.1. 1 személyes	61.000.-
1.3.2. 2 személyes	101.000.-
1.4. „Amerikás" parcella	
1.4.1. Sírhely megváltás	59.000.-

1. B Északi Temető sírhely újraváltási díjai	
1.1. Régi temető rész	
1.1.1. 1 személyes	26.000.-
1.1.2. 2 személyes	52.000.-
1.2. Új temető rész	
1.2.1. 1 személyes	22.000.-
1.2.2. 2 személyes	44.000.-
1.3. Kiemelt övezet	
1.3.1. 1 személyes	40.000.-
1.3.2. 2 személyes	80.000.-
1.4. „Amerikás" parcella	
1.4.1. Sírhely újraváltás	38.000.-

2. *Északi Temető* sírbolt férőhelyek *megváltási* és újraváltási díjai	
2.1. Régi temető rész	
2.1.1. 65 évre	62.000.-
2.1.2. 100 évre	87.000.-
2.2. Új temető rész	
2.2.1. 65 évre	51.500.-
2.2.2. 100 évre	79.000.-
2.3. Kiemelt övezet	
2.3.1. 65 évre	97.000.-
2.3.2. 100 évre	142.000.-

	Nettó díj (Ft)
2.4. 12 személyes sírbolthely *megváltási* és újraváltási díja 100 évre	
2.4.1. Régi temető rész	962.000.-
2.4.2. Új temető rész	845.000.-

2.4.3. Kiemelt övezet	1.592.000.-
3. *Északi Temető* gyermek sírhely *megváltási* díjai	20.500.-
3.1. *Északi Temető* gyermek sírhely *újraváltási* díjai	6.500.-
4. *Északi Temető* urnafülke *megváltási* és újraváltási díjai 10 évre	
4.1. 2 személyes	19.000.-
4.2. 4 személyes	38.000.-
5. *Északi temető* Urnafülke *megváltási* díjai a ravatalozóban táblával	
5.1. 2 személyes	29.000.-
5.2. 4 személyes	50.000.-
6.A. Északi Temető urnasírhely *megváltási* díjai 25 évre	
6.1. 2 személyes	22.000.-
6.2. 4 személyes	44.000.-
6.B. Északi Temető urnasírhely *újraváltási* díjai 25 évre	
6.1. 2 személyes	19.000.-
6.2. 4 személyes	38.000.-
6.C. Északi Temető urnasírbolt hely megváltási és *újraváltási* díjai 25 évre	
Régi temetőrészben:	
6.1. 2 személyes	21.500.-
6.2. 4 személyes	43.000.-
Új temetőrészben:	
6.1. 2 személyes	21.500.-
6.2. 4 személyes	43.000.-
Kiemelt övezetben:	
6.1. 2 személyes	25.500.-
6.2. 4 személyes	51.000.-
7. Északi Temető bérsírboltok *megváltási* díja/év	20.000.-
8. Oros *városi köztemető* sírhelyek *megváltási* /újraváltási díjai	
8.1.a. Sírhely újraváltási díj	
8.1.1 1 személyes	11.500.-
8.1.2. 2 személyes	23.000.-
8.1.b. Sírhely megváltási díj	
8.1.1 1 személyes	32.500.-
8.1.2. 2 személyes	44.000.-
8.2. Kettőszemélyes urnafülke *megváltási és újraváltási* díja 10 évre	
	Nettó díj (Ft)

8.2.1. Gránit urnafülke *megváltási* díja	61.500.-
8.2.2. Urnafülke újraváltási díja	12.000.-
8.3. Kettőszemélyes urnasírhely *megváltási* és újraváltási díja 25 évre	
8.3.1. Urnasírhely újraváltási díja	17.000.-
8.3.2. Urnasírhely *megváltási* díja	20.000.-
8.4. Gyermek sírhely *megváltási* és újraváltási díja	
8.4.1. Gyermek sírhely *megváltási* díja	19.500.-
8.4.2 Gyermek sírhely újraváltási díja	5.500.-
8.5. Sírbolt férőhelyek *megváltási* és újraváltási díjai	
8.5.1. 65 évre	42.000.-
8.5.2. 100 évre	59.000.-
8.6. Kettőszemélyes urnasírbolt hely *megváltási* és újraváltási díja 25 évre	
8.6.1. Működő urnasírbolt *megváltási* díja	55.000.-
8.6.2. . Működő urnasírbolt hely *újraváltási* díja	20.000.-
8.6. Négyszemélyes urnasírbolt hely *megváltási* és újraváltási díja 25 évre	
8.6.1. Működő urnasírbolt *megváltási* díja	75.000.-
8.6.2. . Működő urnasírbolt hely *újraváltási* díja	40.000.-
9. Borbánya városi köztemető sírhelyek megváltási /újraváltási díjai	
9.1.A Sírhely újraváltási díj	
9.1.1 1 személyes	11.500.-
9.1.2. 2 személyes	23.000.-
9.1.B Sírhely megváltási díj	
9.1.1 1 személyes	32.500.-
9.1.2. 2 személyes	44.000.-
9.2. Kettőszemélyes urnafülke megváltási és újraváltási díja 10 évre	
9.2.1. Működő urnafülke megváltási díja	28.000.-
9.2.3. Urnafülke megváltási újraváltási díja	12.000.-
9.3. Kettőszemélyes urnasírhely megváltási díja 25 évre	
9.3.1. Urnasírhely újraváltási díja	17.000.-
9.3.1. Urnasírhely *megváltási* díja	20.000.-
9.4. Gyermek sírhely megváltási és újraváltási díja	
9.4.1. Gyermek sírhely megváltási díja	19.500.-
9.4.2 Gyermek sírhely újraváltási díja	5.500.-
9.5. Sírbolt férőhelyek megváltási és újraváltási díjai	
9.5.1. 65 évre	42.000.-
9.5.2. 100 évre	59.000.-
9.6. Kettőszemélyes urnasírbolt hely megváltási és újraváltási díja 25 évre	
	Nettó díj (Ft)

9.6.1. Működő urnasírbolt megváltási díja	55.000.-
9.6.2. Működő urnasírbolt hely újraváltási díja	20.000.-
9.7. Négyszemélyes urnasírbolt megváltási és újraváltási díja 25 évre	
9.7.1. Működő urnasírbolt megváltási díja	75.000.-
9.7.2. Működő urnasírbolt hely újraváltási díja	40.000.-

10. Nagyszállás városi köztemető sírhelyek megváltási /újraváltási díjai

10.1. Sírhely újraváltási díj	
10.1.1. 1 személyes	11.500.-
10.1.2. 2 személyes	23.000.-
10.2. Sírhely megváltási díj	
10.2.1. 1 személyes	32.500.-
10.2.2. 2 személyes	44.000.-
10.3. Kettőszemélyes urnafülke megváltási és újraváltási díja 10 évre	
10.3.1. Működő urnafülke megváltási díja	28.000.-
10.3.3. Urnafülke újraváltási díja	12.000.-
10.4. Kettőszemélyes urnasírhely megváltási díja 25 évre	
10.4.1. Urnasírhely újraváltási díja	17.000.-
10.4.2. Urnasírhely *megváltási* díja	20.000.-
10.5. Gyermek sírhely megváltási és újraváltási díja	
10.5.1. Gyermek sírhely megváltási díja	19.500.-
10.5.2 Gyermek sírhely újraváltási díja	5.500.-
10.6. Sírbolt férőhelyek megváltási és újraváltási díjai	
10.6.1. 65 évre	42.000.-
10.6.2. 100 évre	59.000.-
10.7. Kettőszemélyes urnasírbolt hely megváltási és újraváltási díja 25 évre	
10.7.1. Működő urnasírbolt megváltási díja	55.000.-
10.7.2. Működő urnasírbolt hely újraváltási díja	17.000.-
10.8. Négyszemélyes urnasírbolt megváltási és újraváltási díja 25 évre	
10.8.1. Működő urnasírbolt megváltási díja	75.000.-
10.8.2. . Működő urnasírbolt újraváltási díja	34.000.-

11. Sóstóhegy városi köztemető sírhelyek megváltási /újraváltási díjai

11.1. Sírhely újraváltási díj	
11.1.1. 1 személyes	11.500.-
11.1.2. 2 személyes	23.000.-
11.1. Sírhely megváltási díj	
11.1.1 1 személyes	32.500.-
11.1.2. 2 személyes	44.000.-

	Nettó díj (Ft)
11.2. Kettőszemélyes urnafülke megváltási és újraváltási díja 10 évre	
11.2.1. Működ urnafülke megváltási díja	28.000.-
11.2.2. Urnafülke újraváltási díja	12.000.-
11.3. Kettőszemélyes urnasírhely megváltási díja 25 évre	
11.3.1. Urnasírhely újraváltási díja	17.000.-
11.3.2. Urnasírhely *megváltási* díja	20.000.-
11.4. Gyermek sírhely megváltási és újraváltási díja	
11.4.1. Gyermek sírhely megváltási díja	19.500.-
11.4.2 Gyermek sírhely újraváltási díja	5.500.-
11.5. Sírbolt férőhelyek megváltási és újraváltási díjai	
11.5.1. 65 évre	42.000.-
11.5.2. 100 évre	59.000.-
11.6. Kettőszemélyes urnasírbolt hely megváltási és újraváltási díja 25 évre	
11.6.1. Működ urnasírbolt megváltási díja	55.000.-
11.6.2. Működ urnasírbolt hely újraváltási díja	17.000.-
11.6. Négyszemélyes urnasírbolt hely megváltási és újraváltási díja 25 évre	
11.6.1. Működ urnasírbolt megváltási díja	75.000.-
11.6.2. Működ urnasírbolt hely újraváltási díja	34.000.-

12. Lejárt és újrahasznosításra kerülő sírhelyek *megváltási* díjai

12.1. Északi Temető régi temető rész	
12.1.1. 1 személyes sírhely	73.500.-
12.1.2. 2 személyes sírhely	126.000.-
12.2. Oros, Borbánya, Nagyszállás, Sóstóhegy köztemetők	
12.2.1. 1 személyes sírhely	46.500.-
12.2.2. 2 személyes sírhely	59.000.-
12.3. Északi Temető új temető rész	
12.3.1. 1 személyes sírhely	69.000.-
12.3.2. 2 személyes sírhely	117.800.-

Fenti díjak, árak az ÁFA -t nem tartalmazzák.

2.melléklet a 23/2020.(VI.26.) önkormányzati rendelethez

Temetési hely tételek

1.A Északi Temető sírhely megváltási díjai	**Nettó díj (Ft)**
1.A.1. Régi temető rész	
1.A.1.1. 1 személyes	56.000.-
1.A.1.2. 2 személyes	86.000.-

1.A.2. Új temető rész	
1.A.2.1. 1 személyes	54.000.-
1.A.2.2. 2 személyes	82.000.-
1.A.3. Kiemelt övezet	
1.A.3.1. 1 személyes	71.000.-
1.A.3.2. 2 személyes	116.000.-
1.A.4. „Amerikás" parcella	
1.A.4.1. Sírhely megváltás	69.000.-

1. B Északi Temető sírhely újraváltási díjai

1.B.1. Régi temető rész	
1.B.1.1. 1 személyes	30.000.-
1.B.1.2. 2 személyes	60.000.-
1.B.2. Új temető rész	
1.B.2.1. 1 személyes	28.000.-
1.B.2.2. 2 személyes	56.000.-
1.B.3. Kiemelt övezet	
1.B.3.1. 1 személyes	45.000.-
1.B.3.2. 2 személyes	90.000.-
1.B.4. „Amerikás" parcella	
1.B.4.1. Sírhely újraváltás	43.000.-

2. *Északi Temető* sírbolt férőhelyek *megváltási* és újraváltási díjai

2.1. Régi temető rész	
2.1.1. 65 évre	66.000.-
2.1.2. 100 évre	92.000.-
2.2. Új temető rész	
2.2.1. 65 évre	55.000.-
2.2.2. 100 évre	86.000.-
2.3. Kiemelt övezet	
2.3.1. 65 évre	107.000.-
2.3.2. 100 évre	150.000.-

	Nettó díj (Ft)
2.4. 12 személyes sírbolthely *megváltási* és újraváltási díja 100 évre	
2.4.1. Régi temető rész	970.000.-
2.4.2. Új temető rész	855.000.-
2.4.3. Kiemelt övezet	1.610.000.-
3. *Északi Temető* gyermek sírhely *megváltási* díjai	23.000.-
3.1. *Északi Temető* gyermek sírhely *újraváltási* díjai	7.000.-
4. *Északi Temető* urnafülke *megváltási* és újraváltási díjai 10 évre	
4.1. 2 személyes	21.500.-
4.2. 4 személyes	43.000.-

5. *Északi temető* Urnafülke *megváltási* díjai a ravatalozóban táblával	
5.1. 2 személyes	35.000.-
5.2. 4 személyes	60.000.-
6.A. Északi Temető urnasírhely *megváltási* díjai 25 évre	
6.A.1. 2 személyes	28.000.-
6.A.2. 4 személyes	56.000.-
6.B. Északi Temető urnasírhely *újraváltási* díjai 25 évre	
6.B.1. 2 személyes	22.000.-
6.B.2. 4 személyes	44.000.-
6.C. Északi Temető urnasírbolt hely megváltási és *újraváltási* díjai 25 évre	
Régi temetőrészben:	
6.C.1. 2 személyes	24.000.-
6.C.2. 4 személyes	48.000.-
Új temetőrészben:	
6.C.3. 2 személyes	24.000.-
6.C.4. 4 személyes	48.000.-
Kiemelt övezetben:	
6.C.5. 2 személyes	28.500.-
6.C.6. 4 személyes	57.000.-
7. Északi Temető bérsírboltok *megváltási* díja/év	23.000.-
8. Oros *városi köztemető* sírhelyek *megváltási* /újraváltási díjai	
8.1.a. Sírhely újraváltási díj	
8.1.a.1 1 személyes	13.500.-
8.1.a.2. 2 személyes	27.000.-
8.1.b. Sírhely megváltási díj	
8.1.b.1 1 személyes	39.500.-
8.1.b.2. 2 személyes	53.000.-
8.2. Kettőszemélyes urnafülke *megváltási és újraváltási* díja 10 évre	
	Nettó díj (Ft)
8.2.1. Gránit urnafülke *megváltási* díja	
	74.000.-
8.2.2. Urnafülke újraváltási díja	16.000.-
8.3. Kettőszemélyes urnasírhely *megváltási* és újraváltási díja 25 évre	
8.3.1. Urnasírhely újraváltási díja	20.000.-
8.3.2. Urnasírhely *megváltási* díja	26.000.-
8.4. Gyermek sírhely *megváltási* és újraváltási díja	

8.4.1. Gyermek sírhely *megváltási* díja	22.500.-
8.4.2 Gyermek sírhely újraváltási díja	6.500.-
8.5. Sírbolt férőhelyek *megváltási* és újraváltási díjai	
8.5.1. 65 évre	45.000.-
8.5.2. 100 évre	64.000.-
8.6. Kettőszemélyes urnasírbolt hely *megváltási* és újraváltási díja 25 évre	
8.6.1. Működ urnasírbolt *megváltási* díja	64.000.-
8.6.2. . Működ urnasírbolt hely *újraváltási* díja	28.000.-
8.6. Négyszemélyes urnasírbolt hely *megváltási* és újraváltási díja 25 évre	
8.6.3. Működ urnasírbolt *megváltási* díja	88.000.-
8.6.4. . Működ urnasírbolt hely *újraváltási* díja	50.000.-

9. Borbánya városi köztemető sírhelyek megváltási /újraváltási díjai

9.1.A Sírhely újraváltási díj	
9.1.A.1 1 személyes	13.500.-
9.1.A.2. 2 személyes	27.000.-
9.1.B Sírhely megváltási díj	
9.1.B.1 1 személyes	39.500.-
9.1.B.2. 2 személyes	53.000.-
9.2. Kettőszemélyes urnafülke megváltási és újraváltási díja 10 évre	
9.2.1. Működ urnafülke megváltási díja	33.000.-
9.2.2. Urnafülke újraváltási díja	16.000.-
9.3. Kettőszemélyes urnasírhely megváltási díja 25 évre	
9.3.1. Urnasírhely újraváltási díja	20.000.-
9.3.2. Urnasírhely *megváltási* díja	26.000.-
9.4. Gyermek sírhely megváltási és újraváltási díja	
9.4.1. Gyermek sírhely megváltási díja	22.500.-
9.4.2 Gyermek sírhely újraváltási díja	6.500.-
9.5. Sírbolt férőhelyek megváltási és újraváltási díjai	
9.5.1. 65 évre	45.000.-
9.5.2. 100 évre	64.000.-
9.6. Kettőszemélyes urnasírbolt hely megváltási és újraváltási díja 25 évre	
	Nettó díj (Ft)
9.6.1. Működ urnasírbolt megváltási díja	64.000.-
9.6.2. Működ urnasírbolt hely újraváltási díja	28.000.-
9.7. Négyszemélyes urnasírbolt megváltási és újraváltási díja 25 évre	
9.7.1. Működ urnasírbolt megváltási díja	88.000.-

9.7.2. Működ urnasírbolt hely újraváltási díja	50.000.-

10. Nagyszállás városi köztemető sírhelyek megváltási /újraváltási díjai

10.1. Sírhely újraváltási díj	
10.1.1. 1 személyes	13.500.-
10.1.2. 2 személyes	27.000.-
10.2. Sírhely megváltási díj	
10.2.1. 1 személyes	39.500.-
10.2.2. 2 személyes	53.000.-
10.3. Kettőszemélyes urnafülke megváltási és újraváltási díja 10 évre	
10.3.1. Működ urnafülke megváltási díja	33.000.-
10.3.2. Urnafülke újraváltási díja	16.000.-
10.4. Kettőszemélyes urnasírhely megváltási díja 25 évre	
10.4.1. Urnasírhely újraváltási díja	20.000.-
10.4.2. Urnasírhely *megváltási* díja	26.000.-
10.5. Gyermek sírhely megváltási és újraváltási díja	
10.5.1. Gyermek sírhely megváltási díja	22.500.-
10.5.2. Gyermek sírhely újraváltási díja	6.500.-
10.6. Sírbolt férőhelyek megváltási és újraváltási díjai	
10.6.1. 65 évre	45.000.-
10.6.2. 100 évre	64.000.-
10.7. Kettőszemélyes urnasírbolt hely megváltási és újraváltási díja 25 évre	
10.7.1. Működ urnasírbolt megváltási díja	64.000.-
10.7.2. Működ urnasírbolt hely újraváltási díja	28.000.-
10.8. Négyszemélyes urnasírbolt megváltási és újraváltási díja 25 évre	
10.8.1. Működ urnasírbolt megváltási díja	88.000.-
10.8.2. . Működ urnasírbolt újraváltási díja	50.000.-

11. Sóstóhegy városi köztemető sírhelyek megváltási /újraváltási díjai

11.1.A. Sírhely újraváltási díj	
11.1.A.1. 1 személyes	13.500.-
11.1.A.2. 2 személyes	27.000.-
11.1.B. Sírhely megváltási díj	
11.1.B.1 1 személyes	39.500.-
11.1.B.2. 2 személyes	53.000.-
11.2. Kettőszemélyes urnafülke megváltási és újraváltási díja 10 évre	
	Nettó díj (Ft)
11.2.1. Működ urnafülke megváltási díja	33.000.-
11.2.2. Urnafülke újraváltási díja	16.000.-

11.3. Kettőszemélyes urnasírhely megváltási díja 25 évre	
11.3.1. Urnasírhely újraváltási díja	20.000.-
11.3.2. Urnasírhely *megváltási* díja	26.000.-
11.4. Gyermek sírhely megváltási és újraváltási díja	
11.4.1. Gyermek sírhely megváltási díja	22.500.-
11.4.2 Gyermek sírhely újraváltási díja	6.500.-
11.5. Sírbolt férőhelyek megváltási és újraváltási díjai	
11.5.1. 65 évre	45.000.-
11.5.2. 100 évre	64.000.-
11.6. Kettőszemélyes urnasírbolt hely megváltási és újraváltási díja 25 évre	
11.6.1. Működ urnasírbolt megváltási díja	64.000.-
11.6.2. Működ urnasírbolt hely újraváltási díja	28.000.-
11.7. Négyszemélyes urnasírbolt hely megváltási és újraváltási díja 25 évre	
11.7.1. Működ urnasírbolt megváltási díja	88.000.-
11.7.2. Működ urnasírbolt hely újraváltási díja	50.000.-

12. Lejárt és újrahasznosításra kerülő sírhelyek *megváltási* díjai

12.1. Északi Temető régi temető rész	
12.1.1. 1 személyes sírhely	75.000.-
12.1.2. 2 személyes sírhely	130.000.-
12.2. Oros, Borbánya, Nagyszállás, Sóstóhegy köztemetők	
12.2.1. 1 személyes sírhely	50.500.-
12.2.2. 2 személyes sírhely	63.000.-
12.3. Északi Temető új temető rész	
12.3.1. 1 személyes sírhely	74.000.-
12.3.2. 2 személyes sírhely	121.000.-

Fenti díjak, árak az ÁFA -t nem tartalmazzák.

3. melléklet a 23/2020.(VI.26.) önkormányzati rendelethez

Az üzemeltető által biztosított szolgáltatások díjai

	Nettó díj (Ft)
1. Az üzemeltető által biztosított szolgáltatások díjai	
1.1. Felnőtt sírhelynyitás	26.000.-
1.2. Gyermek sírhelynyitás	16.000.-
1.3. Felnőtt sírhely visszahantolása	16.000.-
1.4. Gyermek sírhely visszahantolása	8.000.-
1.5. Az elhunyt temetőn belüli, szállító járművel történő elszállítása a sírhelyhez	9.000.-

1.6. Hamvaknak az erre szolgáló berendezéssel történő bemosatása	34.000.-
1.7. Halott behelyezése sírba vagy sírboltba (gyermek)	5.760.-
1.8. Ravatalozás	23.000.-
1.9. Felnőtt sírásás	0.-
1.10. Gyermek sírásás	0.-
1.11. Halott behelyezése sírba vagy sírboltba	9.000.-
1.12. Urna behelyezés temetési helyre	9.980.-
1.13. Sírásás urnakeszonnak	12.000.-
1.14. Exhumálás, 1 fő felnőtt, koporsós temetési helyből, 15 évnél nem régebben temetett elhunyt esetében	67.000.-
1.15. Exhumálás, 1 fő felnőtt, koporsós temetési helyből, 15 évnél régebben temetett elhunyt esetében	28.000.-
1.16.Exhumálás, 1 fő felnőtt, sírboltból, 15 évnél nem régebben temetett elhunyt esetében	81.000.-
1.17. Exhumálás, 1 fő felnőtt, sírboltból, 15 évnél régebben temetett elhunyt esetében	34.000.-
1.18. Exhumálás, 1 fő gyermek, koporsós temetési helyből	9.980.-
1.19. Exhumálás, 1 fő gyermek, sírboltból	14.000.-
1.20. Exhumálás, urna kiemelése földes sírhelyből	9.980.-
1.21. Exhumálás, urna kiemelése urnakeszonból, urnafalból, urnasírboltból	9.000.-
1.22. Hamvak szállítása szállító járművel, temetőn belül	7.980.-
1.23. Sírásás Urnának	6.000.-
1.24. Urnának ásott sír visszahantolása	5.000.-
1.25. Urnakeszonnak ásott sír visszahantolása	6.000.-
2. A temető létesítményeinek igénybevételéért a temetkezési szolgáltatók által fizetendő díjak	
2.1. Északi Temető	
2.1.1. Ravatalozó használatáért fizetendő díj	30.000.-
2.1.2. Hűtési díj (Ft/nap)	2.500.-
2.2. Oros, Borbánya, Nagyszállás, Sóstóhegy köztemetők	
2.2.1. Ravatalozó használatáért fizetendő díj	15.000.-

Fenti díjak, árak az ÁFA -t nem tartalmazzák.

4. melléklet a 23/2020.(VI.26.) önkormányzati rendelethez

Temető fenntartási hozzájárulás és egyéb díjtételek

	Nettó díj (Ft)
1. A temetkezési szolgáltatók kivételével, a temetőben vállalkozásszerűen munkát végzők által fizetendő temető-fenntartási hozzájárulás díjai	
1.1. Északi Temető	
1.1.1. Új sírkő *fel*állítása esetén	10.000.-
1.1.2. Sírkő felújítás esetén	6.000.-
1.1.3. Sírkő tisztítás esetén	5.795.-

1.1.4. Sírbolt építés esetén	26.000.-
1.1.5. Váza csere, tábla csere esetén	815.-
1.1.6. Fedlap behozatal esetén	2.925.-
1.1.7. Gyermek sírkő felállítása esetén	3.500.-
1.1.8. Alapozás, esetén	2.925.-
1.1.9. Lépcső, áthidaló vagy fejrész behozatal esetén	1.205.-
1.1.10. Fejrész csapolás esetén	1.205.-
1.1.11. Urnasírhelyre történő új sírkő állítása esetén	4.110.-
1.1.12. Urnasírhelyen lévő sírkő felújítása esetén	1.500.-
1.1.13. Urnasírboltra történő új sírkő állítása esetén	6.110.-
1.2. Oros, Borbánya, Nagyszállás, Sóstóhegy köztemetők	
1.2.1. Sírkő felújítás esetén	5.000.-
1.2.2. Sírkő állítás esetén	5.000.-
1.2.3. Sírbolt alépítmény építés esetén	17.000.-
2. Behajtási díj (Ft/alkalom)	
2.1. Behajtási jegy *(Ft/alkalom)*	315.-
2.2. Behajtási bérlet, éves egy adott gépjárműre	14.000.-
2.3. Behajtási bérlet éves, érvényes mozgáskorlátozott igazolvánnyal rendelkezők részére egy adott gépjárműre	600.-

Fenti díjak, árak az ÁFA -t nem tartalmazzák.

ÁLTALÁNOS INDOKOLÁS

a temetőkről és a temetkezési tevékenységről szóló 23/2020.(VI.26.) önkormányzati rendelethez

A módosítást indokolja a rendelet megalkotása óta eltelt időszak tapasztalatainak az átvezetése. Figyelembe vételre került továbbá a 441/2016. (XII. 16.) Korm.rendeletben foglaltak, valamint a temetőkről és a temetkezési tevékenységről szóló 1999. évi XLIII. törvény 40. § (3) bekezdésében foglalt kötelezettség.

RÉSZLETES INDOKOLÁS

a temetőkről és a temetkezési tevékenységről szóló 23/2020.(VI.26.) önkormányzati rendelethez

1. §-hoz

A temetési helyek összefoglaló elnevezés bevezetésre kerül.

2. §-hoz

Technikai jellegű pontosítást tartalmaz, valamint a kihirdetett veszélyhelyzetre figyelemmel a búcsúztatás szabályainak meghatározását tartalmazza.

3.§-hoz

A temetési helyek összefoglaló elnevezés átvezetése történik meg.

4.-5.-6. §-hoz

A temetési helyek összefoglaló elnevezés átvezetése történik meg.

7.-10.§-hoz

A rendelet mellékleteinek újra szabályozását tartalmazza.

11.§-hoz

Hatályba léptető és hatályon kívül helyező rendelkezéseket tartalmaz.

22./ napirend: Előterjesztés Nyíregyháza Megyei Jogú Város 2019. évi környezetvédelmi-környezetgazdálkodási tervében szereplő feladatok teljesítéséről és a 2020. évre vonatkozó terv jóváhagyására

Előadó: Dr. Kovács Ferenc polgármester

Dr. Kovács Ferenc: (polgármester) Az előterjesztést a Városstratégiai és Környezetvédelmi, valamint a Gazdasági és Tulajdonosi Bizottság tárgyalta. Kérem az elnököket, ismertessék a bizottsági véleményeket. Először Tormássi Géza elnök úr.

Tormássi Géza: (Városstratégiai és Környezetvédelmi Bizottság elnöke) Tisztelt Polgármester Úr, tisztelt Közgyűlés! A Városstratégiai és Környezetvédelmi Bizottság 8 igen szavazattal javasolja a határozat-tervezet elfogadását.

Dr. Kovács Ferenc: (polgármester) Köszönöm. Dr. Adorján Gusztáv elnök úr.

Dr. Adorján Gusztáv:(Gazdasági és Tulajdonosi Bizottság elnöke) Tisztelt Polgármester úr, tisztelt Közgyűlés! A Gazdasági Bizottság is megtárgyalta és 6 igen szavazat mellett javasolja a határozat-tervezet elfogadását. Köszönöm.

Dr. Kovács Ferenc: (polgármester) Köszönöm. Van-e valakinek kérdése az előterjesztéshez? Hozzászólni kíván-e valaki? Nem érkezett jelzés, szavazás következik. Kérem a tisztelt Közgyűlést, szavazzon az előterjesztés elfogadásáról.
Szavazáskor jelen volt 19 képviselő.
A Közgyűlés 19 szavazattal meghozta az alábbi határozatot:

Nyíregyháza Megyei Jogú Város Közgyűlése

82/2020. (VI.25.) számú

határozata

Nyíregyháza Megyei Jogú Város 2019. évi környezetvédelmi-környezetgazdálkodási tervében szereplő feladatok teljesítéséről és a 2020. évre vonatkozó terv jóváhagyásáról

A Közgyűlés

Nyíregyháza Környezetvédelmi Programjához készített 2019. évi környezetvédelmi-környezetgazdálkodási tervében szereplő feladatok teljesítéséről szóló beszámolóját az 1. és a 2. számú melléklet szerint **elfogadja** és a 2020. évre vonatkozó tervet a 3. számú melléklet szerint **jóváhagyja**.

CSELEKVÉSI TERV
2019. évi beszámoló

Környezetvédelmi fejlesztések, közterületek

1.Új autóbusz megállóhelyek tervezése és kivitelezése

Új autóbusz megállóhelyek létesítésére feladattal kapcsolatosan 2019. évben kiadási előirányzat felhasználása nem történt. A Nyugati elkerülő út megépítése miatt a Simai úton folyamatos forgalomnövekedés figyelhető meg. A Gyöngy utcánál autóbusz megállóhely öbölben történő kialakítása indokolt a korábbi elképzeléssel szemben. Mindez a tervezési és kivitelezési költség növekedését eredményezi, így a költségvetésben szereplő kiadási előirányzat teljesítése 2020. évben várható. A Debreceni út – Törökrózsa utca csomópontjánál a gyalogátkelőhely és autóbuszöböl pár engedélyes tervei rendelkezésre állnak. A kiviteli terveket 2020. évben elkészíttetjük, kifizetésük 2020. III. félévében várható.

2. Szabolcs-Szatmár-Bereg Megyei Szilárdhulladék-gazdálkodási Társulás éves hozzájárulás

A Szabolcs-Szatmár-Bereg Megyei Szilárdhulladék-gazdálkodási Társulás célja a Társulás működési területét átfogó, térségi, regionális hulladékgazdálkodási rendszer megvalósítása, mely magában foglalja a szilárd települési hulladék gyűjtését, válogatását, újrahasznosítását. A válogatási maradványanyagok korszerű, az EU szabályozásnak megfelelő lerakón való elhelyezését; az ehhez kapcsolódó technikai és technológiai rendszerek kialakítását, az eszközök beszerzését, a szükséges beruházások megvalósítását, az illegális hulladéklerakók felszámolását, a felhagyott hulladéklerakók rekultivációs munkáit. Az éves hozzájárulást társulási megállapodás alapján fizeti az Önkormányzat.

3. Nem közművel összegyűjtött háztartási szennyvíz kompenzáció (Állami)

Minden évben az állami költségvetés támogatási összeget biztosít a lakossági eredetű folyékony hulladékgyűjtés kompenzációjára, mely összeg a szippantás és szállítás díjának csökkentésére szolgál.

4. Nyíregyháza Városi zöldfelületek integrált zöldterületi rendszerré fejlesztésének stratégiai tervezésére

2019. évben az Ungvár-sétány körforgalmi csomópont átalakítását terveztük megvalósítani. Az engedélyes és kiviteli tervek elkészültek, kifizetésük 2020. évre áthúzódik.

5. Kijelölt kutyafuttatók kialakítása

A program keretében az előzetes lakossági egyeztetések nyomán a város különböző pontjain eddig 6 db kutyafuttató létesült. Ennek folytatásaként volt tervezve 2018-ban is önkormányzati saját forrásból újabb kutyafuttató létesítése a Törpe utcán, amivel a környékbeli lakosság nem értett egyet, emiatt ott a tervezett fejlesztés meghiúsult. Helyette új helyszínként a Család u – Jég u – Nád u közötti terület lett kiválasztva. A tervek elkészülte után a kivitelezés 2018. november végén megkezdődött, azonban a

kedvezőtlen időjárás és termékbeszállítói kapacitáshiány miatt az üzembe helyezés csak 2019. I. félévében történt meg.

Környezetvédelmi Alap célfeladatok

6. Környezetvédelmi civil pályázat (Városfejlesztési és Környezetvédelmi Alap)

Az Önkormányzat éves költségvetésről szóló rendeletébe minden évben keretösszeget állapít meg az önszerveződő közösségek pénzügyi támogatásának céljára és az önszerveződő közösségek közötti esélyegyenlőségi biztosítására támogatási pályázati rendszert működtet, melynek eljárás rendjét a Nyíregyháza MJV Közgyűlése a helyi önszerveződő közösségek pénzügyi támogatásának rendjéről szóló 24/2008.(IV.29.) önkormányzati rendelet tartalmazza. A Városfejlesztési és Környezetvédelmi Alap támogatására szolgáló keretösszeg 1.875.000.-Ft volt, mely 2019. évben kifizetésre került.

7. Környezetvédelmi oktatási program, előadások szervezése, „fenntartható fejlődés" képzés

A fenntartható fejlődés témakörében 2019. március 26. napján előadást szerveztünk Nyíregyháza Megyei Jogú Város Önkormányzat dolgozói részére.

8. Lakossági tájékoztatás, környezeti adatok aktualizálása, honlap, média megjelenés. Jeles napok szervezése, rendezvényeken való részvétel

A Felső-Tisza vidéki Környezetvédelmi, Természetvédelmi és Vízügyi Felügyelőséggel, mint a Szabolcs-Szatmár-Bereg Megyei Kormányhivatal Nyíregyházi Járási Hivatala Környezetvédelmi és Természetvédelmi Főosztály jogelődjével kötött megbízási szerződés alapján, Nyíregyháza Megyei Jogú Város környezeti állapotára vonatkozó adatállomány negyedévenkénti folyamatos frissítése, bővítése céljából a Főosztály adatokat küld Önkormányzatunknak.

9. Hulladék kommandó működésének támogatása

Továbbra is egyre növekvő feladatot jelent a telepszerű városrészek folyamatos takarítása, illetve az önkormányzati ingatlanokon felhalmozott szemét, illegális hulladékok eltávolítása.
2019. évben is megalakult az illegális hulladék lerakatok felszámolására a hulladék kommandó, amelyben minden eddiginél több szervezet vett részt aktívan.
A kommandó és a mezőőrök által fellelt iratok alapján felszólító leveleket küldtek a NYÍRVV Kft. munkatársai a feltételezett szemétlerakóknak a szemét elszállításáról. A tapasztalatok alapján, a külterületeken csökkent, a belterületi városrészekben nőtt az illegális hulladék mennyisége.
Az illegális hulladék lerakatok felderítésében részt vesz a mezőőri szolgálat is, akik 118 esetben jeleztek illegális hulladék lerakást.
Tárgyévben összesen 1 206,69 tonna illegális hulladék került megsemmisítésre.
Helyszínek: Sóstóhegy, Nyírszőlős, Felsősima, Mandabokor, Butyka, Rozsrétszőlő, Aranykalász sor, Igrice, Oros, Borbánya, Ungvár sétány, Polyákbokor, Lászlótanya.

10. "Szelektív Szombat" - Környezetvédelmi Családi Nap rendezvény, vetélkedő

2019. május 18-án szombaton a Kossuth téren szervezte meg az Észak-Alföldi Környezetgazdálkodási Nonprofit Kft. és Nyíregyháza Megyei Jogú Város Önkormányzata a „Szelektív Szombat" elnevezésű családi napot a Városnapok keretein belül. Egy egész napos vetélkedősorozat szólt a szelektív hulladékgyűjtésről, ahol a gyerekek és szüleik mutathatták be ügyességüket és tudásukat.
Nagy érdeklődés övezte a vetélkedőnap 13 állomását, ugyanis több száz család gondolta úgy, hogy hasznos lehet saját és gyermekei számára, ha ellátogatnak a Kossuth térre, ezzel is erősítve elkötelezettségüket a környezettudatos gondolkodás mellett.
Immár második alkalom, hogy a „Szelektív Szombat" elnevezésű családi vetélkedőnap a **Városnapok** keretein belül került megrendezésre, mely nagy megtiszteltetés és büszkeség az Észak-Alföldi Környezetgazdálkodási Nonprofit Kft.-nek. A regisztráció során a családok kitölthették a **„Nyíregyházi értékes kérdések"** totóját, melyet, ha hibátlanul kitöltöttek egy külön sorsoláson vettek részt. A Nyíregyházi Települési Értéktár Bizottság által összeállított totót sikeresen kitöltők között a szervezők kisorsoltak Nyíregyháza Megyei Jogú Város Önkormányzata által felajánlott 1 db 50.000,- Ft értékű ajándékutalványt.

A résztvevő családok 13 „állomáson" gyűjthették a pontokat a regisztrációnál átvett menetlevelükben, melyek közül a legtöbb pontot gyűjtő családokat megjutalmaztuk. Az idén két új játékkal készültünk az érdeklődőknek, az egyik a célbadobó verseny, a másik pedig a mini golf pálya volt. Az első helyezett család jutalma egy nagyobb értékű laptop, a második helyezetté egy utazási utalvány, a harmadik helyezett pedig kerékpár utalványt kapott kimagasló teljesítményéért.

Természetesen nemcsak a legjobb család, de a jól teljesítő gyerekek valamennyien ajándékban részesültek, ami idén egy ÉAK-os napszemüveg volt. A vetélkedőkön való sikeres részvétel az oktatási/nevelési intézményeknek is értékes nyereményeket ígért. Versenyt hirdettünk ugyanis az általános iskolák és óvodák között is. Minél több családot (egy család: min. 2 fő) nevezett be egy intézmény a családi napra, annál nagyobb esélye volt a díj elnyerésére, ami iskolák esetében egy 50.000 Ft értékű sportszerekre beváltható utalvány, óvodák esetében szintén 50.000 Ft értékű játékokra váltható utalvány volt.

A tanulságos és gyakorlatias játékok mellett lufis bohóc, arcfestő, kreatív kuckó, kukás-konténeres autó bemutató várta a résztvevőket. A kulturális programokat az Alma Zenekar, a Burattinó Bábszínház előadása, valamint helyi együttesek biztosították a kilátogatóknak. A rendezvényt minden évben egy-egy neves fellépő/zenekar zárja, aki 2019-ban **a Unique és Völgyesi Gabi, valamint a Hooligans Együttes élő koncertje** volt.

11. Környezetvédelmi Világnap alkalmából egy napos szelektív hulladékgyűjtést szorgalmazó akció a hulladékudvarban, E-hulladék gyűjtő lakossági akció

A környezetvédelmi világnap alkalmából 1 napos akciót hirdetett meg Nyíregyháza Megyei Jogú Város Önkormányzata és az Észak-Alföldi Környezetgazdálkodási Nonprofit Kft. a Korányi F. u. 3. sz., és Kerék utca 1. sz. alatti Hulladékudvarban **2019. június 5-én**. Ezen a napon az átadott hasznosítható anyagokért cserébe jelképes ajándékokkal lettek gazdagabbak a környezettudatos városlakók az akció keretein belül. Összesen 46 lakó kereste fel a Korányi F. u. 3., és 23 fő pedig a Kerék utcai Hulladékudvarokat.

12. Karácsonyfagyűjtő akció 2019. év

Nyíregyháza Megyei Jogú Város Önkormányzata és az Észak-Alföldi Környezetgazdálkodási Nonprofit Kft. közös kezdeményezésében valósult meg **2019. január 7. és január 19. között** a „Karácsonyfáért ajándék" elnevezést viselő nyereményjáték.

Az akció két hete alatt minden egyes fáért 1 nyereményszelvényt kaptak a lakosok, amelyek közül az akciót lezáró sorsoláson - január 19-én– 7 db került kihúzásra. Nyertesenként 5.000 Ft értékű vásárlási utalvány került kisorsolásra.

A legtöbbet beszállító résztvevő, - aki 280 db fát szállított be a Hulladékudvarokba - 10.000 Ft értékű Mobil parkolási lehetőséget vehetett át jutalmul a NyírVV Nonprofit Kft. jóvoltából.

Az akció ideje alatt összesen 646 db fa gyűlt össze.

13. Autómentes nap

Az Mobilitási Héthez kapcsolódóan Európai Autómentes Nap városi rendezvény (2019. szeptember 18.) Európai Mobilitás jegyében a környezetbarát közlekedés népszerűsítése, az alternatív, hatékony közlekedési formák, a zéró karbon kibocsájtás fontosságának kiemelésével, különös tekintettel a gyaloglásra és a kerékpározásra. Fontos volt az egészséges életmód, a sport népszerűsítése, egészségnevelés, prevenció, állapotfelmérés és tanácsadás, kerékpáros felvonulás, közlekedési ismeret oktatás, természet- és környezetvédelmi programok, a modern városi közlekedés népszerűsítése. További „vonzó" programelemek kerültek megszervezésre pl. mászófal, ugrálóvár, élő csocsó. A rendezvény fő célcsoportja Nyíregyháza MJV Város lakossága, azon belül a fiatalság, mint a európai mobilitás céljai iránt érzékeny csoport, az aktív korú lakosság, mint fő közlekedő, ezáltal a fő szennyező. A rendezvénnyel direkt módon elértünk körülbelül 2500-3000 főt, akik bekapcsolódtak a programokba. Ebből 300 fő regisztrált és indult a teljesítésért járó pólóért. A szervezésbe több városi intézmény bevonása mellett nagy teret kaptak a helyi civil szervezetek is.

14. Városszépítő akció (Környezetszépítő verseny pályázat)

A Nyíregyházi Városüzemeltető és Vagyonkezelő Nonprofit Kft. Városszépítő akció keretében több programot bonyolított le 2019. évben.

Nyíregyháza Megyei Jogú Város Önkormányzata, valamint a NYÍRVV Nonprofit Kft. fontosnak tartja környezetünk szépítését, a városlakók bevonását zöldfelületi értékeink megőrzésébe és fejlesztésébe, fenntartásába. Ennek érdekében városszépítő akciót hirdettek felek a város lakosságának részére.

Az akció öt fő pillérre épült fel:

- „A szomszéd füje mindig zöldebb!" - füvesítési akció
- Balkonföld akció
- Ültess egy fát a holnapért
- Újéletfa akció
- ÖKO suli program

A **füvesítési** akció keretében 1 m^3 termőföld, illetve 1 kg fűmaghoz jutottak a kedvező elbírálásban részesülők, melyek a Nyíregyházi Városüzemeltető és Vagyonkezelő Nonprofit Kft. telephelyén kerültek kiosztásra. Összesen **237 db** kérvény érkezett és került döntő hányadában támogatásra. Termőföldből **157 m^3,** fűmagból **157 kg** került kiosztásra.

A **balkonföld akció** keretében, a társasházi lakóövezetekben élők részére, virágültetéshez, balkonládák növényesítéséhez szállítottak termőföld és komposzt keveréket összesen **98** helyszínre **157 m^3** mennyiségben.

2019-ben új elemként jelentkezett az Ültess egy fát a holnapért növényesítési akció, amelyre **231 db** lakossági és **27 db** intézményi pályázat érkezett. A tavaszi és őszi lebonyolítás során **357 db** fát, **2.082 db** cserjét, **165 db** örökzöldet, **7 db** fenyő félét, és **20 db** évelő növény került kiosztásra.

Az elvégzett munka során elégedettségre adott okot az, hogy a városszépítő akciót kedvezően fogadta a lakosság, a környezettudatos magatartást sikeresen népszerűsítette társaságunk.

15. Zöldfelület kezelés

A NYÍRVV Nyíregyházi Városüzemeltető és Vagyonkezelő Nonprofit Kft. kezeli Nyíregyháza Megyei Jogú Város tulajdonában lévő közterületeket, ezen belül a közterület fenntartásba bevont városi zöldfelületeket is.

A zöldfelület kezelés során igyekszünk természet közeli, változatos és attraktív, fenntartható megoldásokat alkalmazni.

A korábbi évektől eltérően a városi virágágyások díszítő értékét a lehető legnagyobb mértékben igyekszik növelni a fajtaválasztással, melynél a habitus, ellenálló képesség, a látvány, mint díszítőérték erőteljesen megjelenik. Fontosnak tartjuk a magyar fajták alkalmazását is.

A NYÍRVV Nonprofit Kft. a tervezett akciót az alábbiak szerint hajtotta végre.

A programnak köszönhetően több park növényzete megújult, új fajok kerültek kiültetésre.

Mindehhez szükségesek az ápolások során a jó minőségű anyagok felhasználása, a tudatos tápanyag gazdálkodás, öntözés is többek között. A kapott támogatásból **772 m2-rel** növekedett a zöldfelület területe és új automata öntözőrendszer is létesült.

Szükség szerint történnek a pótlások, a kiültetések alkalmával jó minőségű termőföld és komposzt került felhasználásra. A vandalizmus, időjárási körülmények következtében elpusztult növényzet pótlása szintén folyamatos.

Az ültetéseket követő utómunkák is nagy feladatot jelentenek, hiszen a növények kiültetése, telepítése mellett ez egy igen fontos tényező, feltétel a virágos és zöld városkép megteremtéséhez.

A zöldfelület kezeléshez nyújtott támogatás során megvalósulhatott egy még magasabb színvonalú ápolás, utógondozás, tápanyagpótlás és növényesítés.

Környezetgazdálkodás, városüzemeltetés:

16. Városszépítő akció

2019. évben is tovább folytattuk a városszépítő akciónkat, mely az előző évhez hasonlóan a városlakók körében továbbra is nagy népszerűségnek örvend.

A „Szomszéd füje mindig zöldebb" füvesítési akció:
A városszépítő akció keretében a kedvező elbírálásban részesülőknek kiosztásra került 1m^3 termőföld, illetve 1kg fűmag. A kérelmezett termőföld és fűmag társaságunk telephelyén került kiosztásra, de igény esetén a szállítás költség megtérítése mellett helyszínre is kiszállításra került.
Beérkezett kérvények száma: 237 db
A kiosztásra került termőföld mennyisége: 157 m^3
A kiosztásra került fűmag mennyisége: 157 kg

Balkonföld akció:
A balkonföld akció keretében a társasházi lakóövezetekben élők részére virágültetéshez, balkonládák növényesítéséhez használatos termőföld és komposzt keverék került kihelyezésre.
Kiszállított mennyiség: 163,5 m^3
Helyszínek száma: 104 db

„Ültess egy fát a holnapért" akció:
Társaságunk által év elején meghirdetett pályázatra 362 lakossági és 50 intézményi pályázat érkezett. A dr. Kovács Ferenc polgármester Úr kezdeményezésére indított nagyszabású fásítási program keretében a nyertes pályázók a kapott díszfákat, díszcserjéket, a házuk, intézményük előtti közterületre, utcafrontra ültethették el. Április hónapban az elültetett ámbrafák a Városalapítók szobrától a Kormányablakig terjedően alkotnak fasort, a Móricz Zsigmond Általános Iskola Kertvárosi Tagintézményét további 10 fa gazdagította, a Nyírerdő Nyírségi Erdészeti Zrt. felajánlásával 18 darab fát ültettek el a Törzs utcai kutyafuttatóhoz. A tavaszi időszak fásítási programja két helyszínnel zárult: Mandabokorban az óvoda mellé 4 db vadgesztenyefát ültettek el, Császárszállás Butyka területén 5 db díszcseresznye fa került kiültetésre. Ősszel tovább folytatódott a programsorozat. A telepítésre szánt növények fajtáit Társaságunk szakemberei határozták meg az érintett területek sajátosságainak és az ültetés szempontrendszerének figyelembevételével.

2019. évben kiosztásra került összesen 2 062 db cserje, 428 db évelő, 277 db örökzöld, 367 db fa és 176 db fenyő.

„Ültess fát a gyermekednek" akció

2019. évben is megtervezésre került az akció, melyre a beérkezett pályázatok száma: 63 db. Az időjárási körülmények miatt az akció megvalósítása a 2020-as évre halasztódott.

ÖKO Suli-program

Az ÖKO suli program keretében a gyermekeket is próbáljuk a környezettudatos életmód felé terelni. Egy csepp élet címmel közös pályázatot hirdetett a NYÍRVV Nyíregyházi Városüzemeltető és Vagyonkezelő Nonprofit Kft. és a Móra Ferenc Általános Iskola Petőfi Sándor Tagintézménye.

2019. október hónapban Vizesnyolcas - Környezetvédelmi vetélkedő került megrendezésre a Bujtosi Városligetben. Társaságunk és a Petőfi Sándor Általános Iskola szervezésében került megrendezésre az akadályverseny, melynek témája a környezetvédelem volt. Az ökoiskolai program célja, hogy mindenki védje környezetét és kialakuljon egy lakossági összefogás a városszépítő akció nyomán. Az akadályversenyen a Móricz, a Móra és a Kertvárosi Iskola diákjai mérkőztek meg. A legjobbak kirándulás támogatást, illetve állatparki és fürdőbelépőt nyertek.

17. Állategészségügyi feladatok

Állategészségügyi (Gyepmesteri) telep

2019. évben folyamatos és zökkenőmentes volt az Állategészségügy telep jogszabályi feltételekkel történő működése. Legfontosabb feladat a telepre bekerült ebek örökbeadása, gazdásítása, kíméletes tartása, szükség esetén gyógyítása.

A Gyepmesteri telepre bekerült állatok forgalma 2019. évben

Megnevezés	Mennyiség
Telepre bekerült állatok száma	324
Örökbeadott állatok száma	240
Megfigyelés, karantén alatt elhullott állatok száma	10
Telepi létszám 2019.12.31-én	74

A telep állatforgalma a 2019. évben kiemelkedően magasnak mondható az előző év, évekhez viszonyítva. 2019. évben 121 kutyával több került be a telepre, valamint 103 db kutyával többet fogadtak örökbe, mint 2018-ban. A létszám növekedés oka, a lakossági felelőtlen állattartás miatti kóbor kutyák számának emelkedése.

2019. évben összesen 240 kutyát fogadtak örökbe, 75 db-ot hazai állatvédők, 22 db-ot német állatvédők, 143 db pedig magyarországi magánszemélyekhez került. Összesen 100 db kutya került ivartalanításra. Az ivartalanítással megelőzhető a kutyák felesleges túlszaporodása. A hét bármely napján lehetőség van a telepen lévő kutyák megtekintésére, örökbefogadásra. Ezen felül minden hónap egy pénteki napján hosszabbított nyitvatartással örökbefogadó napot tartanak azok számára, akik csak munkaidő után tudnak kilátogatni a telepre. Továbbra is szükséges fenntartani egy működőképes kapcsolatot a hazai és német állatvédő szervezetekkel, akik segítenek gazdát találni a telepen lévő kutyáknak.
Az elmúlt évben is biztosított volt a munkaidő utáni és hétvégi készenléti ügyelet. A lakossági bejelentéseken túl a rendőrség állatgázolással, állatkínzással, haláleset miatti eb befogással, illetve kutyatámadással kapcsolatos hívásaira, valamint a NAV, és az Élelmiszer Ellenőrzési hivatal kobzással kapcsolatos intézkedéseire azonnal tudtak reagálni a nap bármely időszakában.

Folyamatosak voltak az eb begyűjtési akciók a Huszár telepen, a Keleti lakótelepen, Kisteleki szőlőben a Roma Kisebbségi Önkormányzattal, a Közterület felügyelettel közösen. Szeptember 28-án megrendezésre került az I. Nyíregyházi Kisállat börze, melyen az Állategészségügyi Telep is képviseltette magát. A rendezvényre látogatóknak lehetősége nyílt a telep standjánál lévő prospektusokból, plakátokból megismerni a telepen folyó munkát. A város közterületeiről begyűjtött,

valamint a lakosság, külső beszállítók által leadott állati eredetű melléktermékek az ATEV Fehérje feldolgozó Zrt. által került elszállításra, illetve megsemmisítésre.

Állati eredetű hulladékok forgalma 2019. évben

Megnevezés	Mennyiség
Egyéni beszállítók által leadott	21 279
Gyepmesteri tevékenységből származó hulladék	27 493
ATEV által elszállítva összesen	48 772

Továbbra is érvényben van a vaddisznó eredetű melléktermékek átvételének kötelezettsége a vadásztársaságoktól, melynek mennyisége 2019. évben 13 478 kg. A vadásztársaságok által beszállított vaddisznó eredetű melléktermék a többi mellékterméktől elkülönítve tárolható és ATEV külön gyűjtőjárattal folyamatosan elszállításra, illetve megsemmisítésre került.
A SZSZBM-i Kormányhivatal Nyíregyházi Járási Hivatala, a NAV valamint az Állategészségügyi telep közös intézkedése során 2019. évben a Tokaji úti Vásártéren elkobzásra került 2 056,9 kg ismeretlen eredetű élelmiszer, mely megőrzés után az ATEV által elszállításra, illetve megsemmisítésre került.

Eb nyilvántartás

2019. évben ismételten esedékessé vált a három évenkénti kötelező eb összeírás megszervezése, így az év legjelentősebb feladata volt ennek előkészítése, lebonyolítása. 2019. május 30-val archiválásra került az ebnyilvántartó program, melyben az addig beérkezett bejelentések voltak rögzítve. Az archívumot a tulajdonos, az Önkormányzatunk részére átadásra került.

Az ebösszeírás június 1-én kezdődött és augusztus 31-én befejeződött. Sajnálatos módon az ebösszeírás befejezéséig csak 6 550 db ebösszeíró adatlap érkezett vissza, mely jelentősen eltért a május 30-án archivált nyilvántartásban lévő számtól. Az adatlapok folyamatosan rögzítésre kerültek az eb nyilvántartó programba.

Az ebösszeírás lebonyolítását egyszeri megbízási szerződéssel megbízott személyek (20 fő) végezték. Az ebösszeírás során egy teljesen új adatbázis került létrehozásra, melynek alapja, az ebösszeírás során beérkezett adatok számítógépes nyilvántartásban történő felvezetése.

Természetesen az ebösszeírást követően is megmaradt a lakossági bejelentési kötelezettség, melyre azóta is folyamatosan érkeznek az adatlapok, azonban a korábbi adatbázistól jelentősen elmarad az új adatbázis. Ez abból adódik, hogy nagyon sokan nem tettek eleget bejelentési kötelezettségüknek.

Bejelentések alapján nyilvántartott ebek száma 2019. 12. 31-én

Megnevezés	2019. 05. 30-án db	2019.06.01-től 12.31-ig az új adatbázis alapján
Nyíregyháza közigazgatási területén tartott ebek száma	12 421	7 659
Elhullott ebek száma	275	14
Nyíregyháza közigazgatási területéről kijelentett ebek	60	0
Eltűnt ebek száma	24	0

Rovar és rágcsálóirtás

Atkairtás (szívó-rágó kártevők, atkafélék, szúnyog, pattanóbogár,) 100 hektáron került tervezésre 4 alkalommal, játszóterek, parkok, erdei sétányok, bokros, fás ligetes területeken, melyből mind a 4 irtás megtörtént.

Csípőszúnyogok és lárvák elleni biológiai és kémiai úton történő védekezés 3000 hektáron lett tervezve, évi négy alkalommal, elsősorban a turisztikai szempontból frekventált területeken, üdülő övezetekben, valamint a sűrűn lakott belterületeken. Ebből egy alkalommal május 20-án 313 ha területen lárvairtás volt, június 12-én pedig csípőszúnyog gyérítés 2 687 ha területen. A rendkívüli csapadékos időjárás és a hirtelen kánikula hatására soha nem látott mennyiségben szaporodtak el a csípőszúnyogok, egyszerre, nagy mennyiségben keltek ki a lárvák, ezért szükséges volt a csípőszúnyogok elleni védekezés egymás utáni sürgős elrendelése, ezért június 29-én ismét a szúnyogirtás történt. Ezt követően augusztus 23-án került sor irtásra. Az irtás átlagos hatékonysága 83,66 %.

A patkányirtást a tervezettnek megfelelően folyamatosan történt lakossági és egyéb bejelentések alapján, valamint időszakosan történő bejárások, visszaellenőrzések során. A rendszeres irtásnak köszönhetően 2019. évben mindösszesen 33 lakossági bejelentés érkezett társaságunkhoz. A lakossági bejelentéssel érintett területek: Széchenyi utca, Toldi utca, Tompa M. utca, Vécsey köz, Szarvas utca, Gólya utca, Arany J. utca, Május 1 tér, Lengyel utca, Epreskert, Kossuth utca, Sarkantyú utca, Herman Ottó utca, Kórház utca, Szántó Kovács J. utca, Sarló utca, Örökösföld, Orgona utca és környéke, Ipari u, Széchenyi u. A lakossági bejelentésekre 24 órán belül intézkedés történt. Továbbra is probléma a Huszár lakótelep, valamint a Tüzér utcai lakótelep patkány fertőzöttsége. A folyamatosan felhalmozott szemét miatt nagymértékben elszaporodtak a patkányok, az udvarokon, épületekben, sok patkány lyuk, patkányfészek található. Jelentősen csökkenthető lenne a rágcsálók száma, ha minden tulajdonos gondoskodna a saját területén a folyamatos irtásáról. A hatályos jogszabályok szerint az adott ingatlan (terület, épület) tulajdonosának, kezelőjének, bérlőjének, használójának feladata a rágcsálóirtás elvégzése, illetve elvégeztetése. A lakosság segítsége, megfelelő hozzáállása nélkül a közterületi irtás önmagában nem oldja meg a problémát.

18. Zöldfelület fenntartás

A NYÍRVV Nyíregyházi Városüzemeltető és Vagyonkezelő Nonprofit Kft. kezeli Nyíregyháza Megyei Jogú Város tulajdonában lévő közterületeket, ezen belül a közterület fenntartásba bevont városi zöldfelületeket is.

Kezelendő felület nagysága: 1 963 470 m^2
Két városrészben (Érkert, Örökösföld) időszakosan, alkalomszerűen került bevonásra vállalkozó zöldfelület fenntartási munkák végzéséhez. A parkfenntartás során egy-egy munkafolyamat végzésében (fűnyírás, avargyűjtés) voltak fennakadások, mert ezek a tevékenységek egyszerre jelentkeznek nagy területen. A városlakók ezt nehezen tolerálják, mert egyszerre szeretnének valamennyi körzetben ápolt zöldfelületet látni.
A zöldfelületet érintő, városi projektek keretében megvalósult beruházások tovább növelték fenntartási feladatokat és ezek általában speciális gondozást is igényeltek (Arany J. u., Benczúr - Bessenyei tér, Pazonyi tér).

Elvégzésre került a zöldfelületeken a tavaszi nagytakarítás, lombozás, sövények, cserjék vágása, az egynyári növények ültetéséhez talaj előkészítési munkák. Megtörtént a növényváltás az egynyáriak kiültetése. Folyamatosan öntözés történt az időjárási körülményekhez igazítva a friss, illetve a régi telepítésű növényeknél. A városi virágágyások egyre választékosabbak, mind formában és színeiben. 2019. év újdonsága az Agro ágyás volt, ahol díszmángold, díszrizs, körömvirág és díszdohány került beültetésre.
Évelő ágyakba új növényfajták is kerültek beültetésre, pl. aranylombú szálkafű, bordó lombú hamuvirág, szibériai nőszirom, bíbor kasvirág.

Kihelyezésre kerültek a virágdézsák, függőkosarak, virágpiramisok, virágtornyok. A szakszerű ápolásnak köszönhetően üde, színes, harmonikus képet mutattak a város főterein.
Az őszi növényváltás során 42 260 db kétnyári és 47 746 db hagymás növény került beszerzésre és elültetésre. Színes, formagazdag mintázott virágágyások díszítik várásunk parkjait, tereit.
A város területén a több szálon futó fásítási akciók során közel 1 000 fa került elültetésre.
A Nemzeti ünnep alkalmából virágültetést szervezett Társaságunk helyi iskolák közreműködésével. A Móra Ferenc Általános Iskola Petőfi Sándor Tagintézmény, a Móricz Zsigmond Általános Iskola Kertvárosi Tagintézmény, valamint a Bem József Általános Iskola diákjai ültettek nemzeti színekben pompázó árvácskákat és primulákat az Október 23. téren, a Kossuth téren, valamint az Országzászló téren.

A tervezett nagyobb parkrekonstrukciós munkák tervezését vállalkozó készítette (Eperjes- Gádor Béla tömbbelső Kneipp park, Szalag - Lobogó tömbbelső parkosítás, Őszőlő- Garibaldi tömbbelső parkrekonstrukció, Vörösmarty tér fásítás, cserjésítés).
A parkrekonstrukciók eredményeképpen a városrészek üde színfoltjai lettek. Valamennyi helyszínt komplexen került kezelésre, a felújítások során megújultak a zöldfelületek, sétányok, a játszóterek, a sportpályák és az utcabútorok is.

A külterületi közterület fenntartás alapvetően a közfoglalkoztatásra épülve valósul meg, mintegy 2 millió m^2 területen. A 6 fő főállású munkavezető irányításával a város külső részeinek és bokortanyáknak közösségi színtereit (buszmegállók, játszóterek, sportpályák, közintézmények) tartottak fenn elsősorban a közfoglalkoztatási program adta létszámot kihasználva.

Zöldfelület fenntartási feladat a borbányai kármentesítési terület ellátása is. A fitoremediáció céljából telepített fák, cserjék esetében a meghatározott elvárható tőállományt meghaladó fa került telepítésre. A termőterület sajátosságaiból adódóan a növények fokozottan vannak kitéve a kártevők és kórokozók hatásának.
A faállomány fenntartása a terület rekultivációja miatt kiemelt jelentőséggel bír, ezért a növényeket károsan érintő hatások megakadályozása, megelőzése, kialakult fertőzés esetén a megfékezése fontos, speciális kezeléseket igénylő feladat. Ennek érdekében 2019. évben is 2019. május hónaptól 2020. március hónapig tartó időszakban a permetezés ütemterv szerint volt szükséges. A feladatok közé tartozik a területek rendszeres időközönkénti, átfogó bejárásos ellenőrzése is. A védekezési időpontok az időjárás és a fertőzöttség függvényében változtak.
2018. év őszén az időjárási körülmények nem kedveztek, így a betervezett 10 000 db Koltay nyár kiültetése csak 2019. év tavasszal valósult meg, és további 2 000 db Koltay nyár, 30 000 db Turkesztáni szil, 40 000 db Energiafűz került beszerzésre és telepítésre.

19. Belvízelvezetés

Zárt csapadékcsatorna üzemeltetés

A NYÍRVV Nyíregyházi Városüzemeltető és Vagyonkezelő Nonprofit Kft. közszolgáltatási feladata a 251 630 fm zárt csatorna, 5 127 db tisztítóakna, 6 500 db víznyelő, 440 db szikkasztókút, 28 db csapadékvíz átemelő üzemeltetésére és 4 db záportározó karbantartására vonatkozik.

Február hónapban a Bethlen Gábor utcán, márciusban a Tüzér utcán végeztek csapadék csatorna rekonstrukciós munkálatokat.
A karbantartás, fenntartás során felhasználásra került 8,5 m^3 beton.
A zárt csapadékcsatorna tisztítási munkálataihoz szükséges speciális nagynyomású mosógépjárművel nem rendelkeznek, ezért vállalkozó bevonásával végeztetik a munkálatokat.

Zárt csapadékcsatornák, csapadékvíz átemelők, víznyelők, szikkasztó kutak tisztítása:

- Az elvégzett rendszeres karbantartás nagysága összesen: 14 567 fm
- Víznyelőn végzett rendszeres karbantartás száma: 554 db
- Szikkasztókúton végzett rendszeres karbantartás száma: 28 db
- Csapadékvíz átemelő aknákon végzett karbantartás száma: 7 db
- Csapadék csatorna geodéziai felmérése: 4 533 fm
- Műtárgyak geodéziai felmérése: 283 db

Bérelt kotrógéppel végzik az ásási, rakodási, roxonozási munkákat és földutak (Pipacs u, Mérleg u, Szüret u, Lászlócsere dűlő, Fillér u, Kincs u, Tujafa u, Egres köz) víztelenítését.

Csapadék csatorna és belvízelvezető csatorna üzemeltetés

A gépi kaszálás, záportározók kaszálása, átemelők kaszálása, takarítása, gallyfogó rácsok, átereszek takarítása, burkolt árok, folyóka takarítási feladatokat 4 fő főállású + átlagosan 2 fő közfoglalkoztatott munkavállaló 11 312 munkaórában végezte.
Helyszínek:
Gépi kaszálás: Igrice VIII/1 főfolyás, VIII/2-es főfolyás, Bartók Béla u. nyílt árok kaszálás, Vezér u. árok kaszálása, Sóstói u. – Állatpark előtti árkok kaszálása, 15053 hrsz csatorna kaszálás, Csalóközi csatorna, Városi csatorna part él kaszálása, Gomba u. árok kaszálása., Hajnal u. árok kaszálása, Tüzér u. – Czuczor G. u. összekötő út kaszálása.
Záportározók kaszálása: Aranykalász sor, Lejtő u., Vaskapu u., Izabella köz, Pásztor u., Venyige u.
Átemelők kaszálása, takarítása és gyomirtózása: Pitypang u., Palánta u., Csemete u., Pompás u., Szegély u., Szivárvány u., Csillag köz, Szántó Kovács János u., Bartók Béla u., Gyík u, Lejtő u., Vincellér u., Lejtő-Vaskapu, Naspolya u., Izabella köz, Alkotás u, Kéményseprő u., Ezüstfenyő u.
Korlátok és díszoszlopok festése: A munkálatok során kb. 279 db díszoszlop, nagy- és kis korlát 1612 fm festése történt meg az alábbi helyszíneken:

Homok sor, Pazonyi tér, Kemecsei u. 30., Domb u., Korányi F. u., Május 1 tér, Szent István u., Sóstófürdő, Dózsa Gy. u., Bethlen G. u., Rákóczi u., Kertváros, Kőris u., Hársfa u., Rozsnyó u., Csalitos u., Bukarest u., Keskeny köz, Bocskai u., Ferenc krt., Belső krt., Bercsényi u., Kereszt u., Luther ház, Blaha Lujza sétány, Család u., Szent István u.

Burkolt árok, folyóka takarítása:

Váci Mihály u., Vasút u., Tölgyes u., Sátor u., László u., Ráday Pál u., Bodnár u., Venyige u., Városi csatorna karbantartása, Bocskai u., Tornácos u, Agyag u., Erkel F. u., Dugonics u., Szikla u., Géza u. – Ibolya u. csp., Csongor u., Diák u., Domb u. – Százados u. csp.

Gallyfogó rácsok, átereszek takarítása: Csaló köz, Kerék u., Bottyán J. u. ,

Járdalapos árok helyreállítását végeztek el NYÍRVV Kft. munkatársai a Munkás utca, Igló u. 12. és a Diák u. – Vezér u. között. A munkálatokhoz 728 db járdalap, 60,6 t kavics és 10,9 m^3 beton került felhasználásra.

Saját tulajdonú 2db MTZ 82 munkagépükkel végezték a belvízelvezető csatornák kezelősávjának és rézsűjének kaszálását, 90 munkaórában.

Alvállalkozó végezte 1 725 fm-en a VIII/2-es csatorna, 572 fm-en a VIII/1-es csatorna, és 670 fm-en a Városi csatorna kézi iszaptalanítását, valamint a VIII/1-es VIII/2-es és a Csaló-közi csatorna kézi kaszálását 9 244 fm-en.

A Társaságunk kezelésében lévő önkormányzati utak víztelenítését saját dolgozókkal, valamint alvállalkozókkal végeztettük:

Társaságunk által elszállított víz mennyisége: 1 261,03 m^3, 183 üzemórában

Alvállalkozók által elszállított víz mennyisége: 10 975,00 m^3, 916 üzemórában

20. Települési vízellátás

A vezetékes vízzel el nem látott magán ingatlanok (beleértve a szolgáltatásból kizártakat is) esetében a vonatkozó rendelet alapján 150 m-es távolságon belül kell biztosítani az ivóvíz ellátást közkifolyóról, illetve szállított vízből. Az üzemeltetésük Társaságunk közszolgáltatási feladata.

2019. évben az üzemelő közkifolyók száma 399 db, melyek havi vízfogyasztása 2 328 m^3/hó. 2019. december 31. elszámolási időszakig beérkezett számlák alapján Nyíregyháza város vízellátása összesen 28 668 m^3 ivóvizet használt fel, amely költsége 5 674 e Ft.

2019. évre a vízfelhasználás díja a tervnek megfelelően alakult.

A lezárt - nem üzemelő - közkifolyók száma 307 db, melyek karbantartási költsége 283 Ft+ ÁFA/db/hó. 2019. december 31. elszámolási időszakig beérkezett számlák alapján a karbantartási költség tervnek megfelelően alakult, összege nettó 1 043 e Ft.

Az ivókutak és díszkutak megbízható és takarékos üzemeltetésére kiemelt figyelmet fordított a NYÍRVV Kft. 2019. évben az ivókutak üzemeltetését, karbantartását Társaságunk szakemberei végezték.

A városban 6 db mélyfúrású kút van, melyek megfelelő műszaki állapotát fenntartották.

21. Illegális szemétlerakók felszámolása

Továbbra is egyre növekvő feladatot jelent a telepszerű városrészek folyamatos takarítása, illetve az önkormányzati ingatlanokon felhalmozott szemét, illegális hulladékok eltávolítása.
2019. évben is megalakult az illegális hulladék lerakatok felszámolására a hulladék kommandó, amelyben minden eddiginél több szervezet vett részt aktívan.
A kommandó és a mezőőrök által fellelt iratok alapján felszólító levelek kerültek kiküldésre a feltételezett szemétlerakóknak a szemét elszállításáról. A tapasztalatok alapján, a külterületeken csökkent, a belterületi városrészekben nőtt az illegális hulladék mennyisége.
Az illegális hulladék lerakatok felderítésében részt vesz a mezőőri szolgálat is, akik 118 esetben jeleztek illegális hulladék lerakást.
Tárgyévben összesen 1 206,69 tonna illegális hulladékot került elszállításra, megsemmisítésre.
Helyszínek: Sóstóhegy, Nyírszőlős, Felsősima, Mandabokor, Butyka, Rozsrétszőlő, Aranykalász sor, Igrice, Oros, Borbánya, Ungvár sétány, Polyákbokor, Lászlótanya.

Energiagazdálkodás, fejlesztés

22. Távvezeték cseréje

Nyíregyháza Megyei Jogú Város Önkormányzata 2019. évben teljesen felújította az Őz u. 16. szám alatti ingatlant, amely korábban a távhő hálózatról kapta a fűtés és a melegvíz szolgáltatást. Az épület az elmúlt években már nem üzemelt, a felújításával, üzembe helyezésével az energiafelhasználás hatékonyságát lehet növelni. Az Újszőlő u. 21-23. szám alatti ingatlan jelenleg is a távhőhálózatról van kiszolgálva, az előbb említett ingatlannal szomszédos telken. Az épület felújítását megelőzően az ingatlant ellátó 4 vezetékes rendszer átalakítása elvégezésre került 2 vezetékes hálózatra, a hőközponti technológia pedig épületenként valósult meg, így biztosított lett az épületenkénti szabályozhatóság, ezáltal a hálózati hőveszteség csökkenésével lehet számolni.

Önálló primer bekötő vezetékpár került kiépítésre az Őszőlő u. 109., a Ferenc krt. 22. és a Ferenc krt. 24. szám alatti épületeknek. Ezzel a beruházással a hálózati hőveszteségek csökkentését kívánják elérni a Nyírtávhő Kft. munkatársai.

A Ferenc krt. 24/a. szám alatti H-12 jelű szolgáltatói hőközpontról ellátott tízemeletes épületeknél, az átlagosnál rosszabb melegvíz fajlagos felhasználás volt mérhető, valamint a két tízemeletes épület közül az egyik a korábbi években belépett a NYÍTÁS programba, így ott a szabályozás radiátorszinten megvalósításra került, míg a másik épület szabályozása a hőközpontban történt. Ezzel megváltozott az épületek fűtési hőenergia igénye, ami megnehezítette a megfelelő szolgáltatást. Az épületek közötti vezetékcsere is szükségessé vált, mivel többször kellett hibaelhárítást végezni ezen a távvezetékszakaszon. Ebből adódóan a 2019. első félévében a H-12 jelű hőközpont részleges szétválasztása megtörtént. Az átépítési munkálatokkal az üzembiztonság növelése mellett a korszerű előszigetelt vezetékek fektetésével a hálózati hőveszteség csökkenése is várható.

A Ferenc krt. 22. és 24. szám alatti épületek saját hőközpontjának kialakításával a Ferenc krt. 24/a. szám alatti, H-12 jelű szolgáltatói hőközpont részlegesen szétválasztásra került. Az új hőközpont kialakítása magában foglalja az önálló víz-, villamos bekötés kiépítését és az egyedi mérés megvalósítását, illetve a jelzőkábel fektetését a távfelügyeletbe kapcsolás érdekében. Az átalakításnak köszönhetően modern hőközponti technológia került beépítésre és a melegvíz előállításához szükséges

hőenergia is épületenként mérhető. Ezzel a beruházással is a fogyasztók magasabb szintű kiszolgálása mellett, a hálózati hőveszteség csökkentése a meghatározó tényező.

2019. június hónapban megvalósult az Ószőlő u. 109. szám alatti épület önálló hőközpontjának kialakítása. Az Ószőlő u. 109/a. alatti 71. jelű szolgáltatói hőközpont részlegesen szétválasztásra került, a korábbi kedvezőtlen hőtechnikai jellemzőkkel rendelkező hőcserélők helyett az épület hőfogadójában új hőközponti technológia került kialakításra, amely minden szempontból megfelel a modern korszerű technológiai követelményeknek. A szétválasztásnak köszönhetően megvalósult a melegvíz felhasználáshoz szükséges hőenergia épületenkénti mérése is.

Az Ószőlő u. 111-115. szám alatti épületeket ellátó hőközponti berendezések az Ószőlő u. 109/a. szám alatti szolgáltatói hőközpontban találhatók. Az adott ingatlanokban nem biztosítható megfelelő helyiség a technológia számára, így az maradt a szolgáltatói hőközpontban, viszont annak felújítása már elengedhetetlen volt. A felújításnak köszönhetően a meglévő rossz hőtechnikai tulajdonságú hőcserélőket modern, lemezes hőcserélőkre cseréltek, a kapcsolódó gépészeti szerelvények felújításával együtt. Az átalakításnak köszönhetően a hőközponti villamos technológia is felújításra került.

2010-ben a Bethlen Gábor úton haladó távhővezeték jelentős része felújításra került. A Mező u.-Bethlen Gábor u. sarkától az E.ON székházig azonban még hagyományos, vasbeton védőcsatornában fektetett acélcső volt. 2019. évben a szakasz cseréjét az Ibolya utcából lebontott NA400-as magasvezetésű távhővezetékből újrahasznosított (ISOPLUS technológiával előszigetelt) vezetékkel valósult meg.

2019-ben elkészült a Korányi Frigyes u. részleges aszfaltozása. Az érintett területen az útpálya alatt található a Bánki Donát Műszaki Középiskolát és Kollégiumot ellátó távhővezeték, amelyen a korábbi években már szükséges volt hibaelhárítást végezni. Az idei évben az útfelújítás előtt elvégezésre került az érintett, NA100-as bekötő vezeték cseréje közel 30 nyomvonal méteren, ezzel növelve a távvezetékszakasz üzembiztos működését.

A tervezett munkák között nem szerepelt, de a Tűzoltóság melegvíz ellátását biztosító rendszer meghibásodása szükségessé tette a melegvíz oldal felújítását. A felújítást követően a melegvíz ellátás színvonalának javítását szem előtt tartva, modern korszerű technológia került beépítésre. Az utolsó negyedévben az ingatlan fűtési rendszerének felújítása is megtörtént, így a hőközponti technológia új korszerű, üzembiztos rendszerré vált.

2019. évben átadásra került a Nyíregyházi Városi Uszoda, amelynek hőenergia igényét a Nyírtávhő Kft. biztosítja. Ez az új létesítmény 1 MW hőteljesítmény bővülést eredményez. A kivitelezés alatt, az uszodát ellátó távhővezeték megépítésre kerültek, így a hőközpont kialakítását követően a létesítmény egyből távhőrendszerre kapcsolható volt.

23. Integrált minőség- és környezetirányítási rendszer működtetése

A NYIRTÁVHŐ Kft. folyamatosan törekszik arra, hogy munkatársai természetes igényévé váljon a minőségi és környezettudatos munkavégzés, kezdeményezés a minőség, a környezet és az energia állapotok javítására, melyhez minden feltételt biztosít számukra. Környezetpolitikájának legfontosabb elve a hosszú távú, megbízható szolgáltatás nyújtása a környezet védelmének biztosításával.

Az engedélyek felügyelete a bejelentésre kötelezett kazánházi pontforrások vonatkozásában naprakész. A bevallási kötelezettségeiknek határidőben eleget tesznek.

Az integrált rendszer megfelelő hatékonysággal működik, amit a tanúsítások igazolnak.

A Nyírtávhő Kft. minőségpolitikája, minőségbiztosítási rendszere tanúsított.

Az Integrált Minőségügyi és Környezet Irányítási Rendszerünk (rövidítve: ***IMKIR***) mellett Nyírtávhő Kft, mint energiaszolgáltató cég, 2016. évben bevezette az MSZ EN **ISO 50001:2011 szabvány szerinti Energiairányítási Rendszert (EIR)**. A tanúsítását független (akkreditált) tanúsító szervezet végezte, így ezzel kialakult az ***Integrált Minőség-, Környezet- és Energia Irányítási Rendszerünk (IMKEIR).***

Az ISO 50001:2011 energetikai szabvány (EIR) felülvizsgálati auditját az ÉMI-TÜV SÜD Kft. független tanúsító szervezet április hónapban sikeresen elvégezte. A Nyírtávhő Kft. fontos szempontnak tartják a szabvány alkalmazását, mivel alapfeladataik közé tartozik az energiafelhasználás folyamatos csökkentése, az energiahatékonyság növelése, melynek adatközpontú, strukturális megközelítése révén a szervezet valószínűsíthetően számottevő anyagi megtakarítást, illetve közvetetten ÜHG kibocsátás csökkentést érhet el.

2019. december hónapban a TAM CERT Magyarország Kft. akkreditált tanúsító szervezet által sikeresen tanúsították az Integrált Minőség- és Környzetirányítási Rendszerüket (IMKIR). Az év során egy jóváhagyott belső auditterv alapján részletes kérdőíves dokumentálással, teljes körű (IMKEIR) belső auditot folytattak le, valamint a hőközpontok/kazánházak belső auditálása is megtörtént, ezáltal folyamataikat felülvizsgálták és a szükséges folyamatkorrekciókat beépítették a rendszerükbe.

24. Önkormányzati intézmények energetikai auditja és hatékonyság javító beruházás

2019. évben 3 intézmény 6 kazánházának felújítása került elvégezésre:

Móricz Zsigmond Ált. Iskola, Nyíregyháza, Virág u. 65.
Göllesz Viktor Speciális Szakiskola, Általános Iskola - Madách u. épület, Nyíregyháza, Báthori u. 30.
Göllesz Viktor Speciális Szakiskola, Általános Iskola - Konyha épület, Nyíregyháza, Báthori u. 30.
Göllesz Viktor Speciális Szakiskola, Általános Iskola - Főépület, Nyíregyháza, Báthori u. 30.
Göllesz Viktor Speciális Szakiskola, Általános Iskola - Tornaterem épület, Nyíregyháza, Báthori u. 30.
Búzaszem Nyugati Óvoda Benczúr téri Telephely, Nyíregyháza, Benczúr tér 20.

A 2019. évi Üzleti tervükben nem szerepelt a Búzaszem Nyugati Óvoda Benczúr téri Telephely kazánházának felújítása, de a Nyíregyháza Megyei Jogú Város Önkormányzata pályázat útján elvégezte az épület energetikai korszerűsítését, így a Nyírtávhő Kft. felújította a kazánházi technológiát.

Az intézményekbe korszerű, energiatakarékos, alacsony káros anyag kibocsátású, gazdaságosan üzemeltethető kondenzációs elven működő gázkazánok beépítésére került sor a szükséges gépészeti- és villamos átalakításokkal együtt. Az átalakított kazánházak egy részét a telemechanikai hálózatukba integrálják, amelynek segítségével műszaki munkatársaik folyamatos távfelügyelet mellett a mindenkori felhasználói igények figyelembevételével üzemeltethetik a fűtőberendezéseket.

Ivóvíz-, csapadék-, szennyvízhálózat bővítés

25. Ivóvíz gerinc- és bekötő vezetékek rekonstrukciója

Nyíregyháza ivóvíz komplex hálózati rekonstrukció

Nyíregyháza, Toldi u. acél vezeték rekonstrukció:	2 689 eFt
Nyíregyháza, Bercsényi utca DN80 acélvezeték rekonstrukció:	1 572 eFt
Nyíregyháza, Hímes u. komplex rekonstrukció :	11 644 eFt
Nyíregyháza Simonyi Óbester utcában komplex rekonstrukció :	12 391 eFt
A beruházások ráfordítása:	**28.296 eFt**
Ebből elnyert rekonstrukciós pályázatban szereplő támogatás:	12 865 eFt

Nyíregyháza ivóvíz hálózaton bekötővezetékek rekonstrukciója

Nyíregyháza, Sóstóhegy bekötővezeték rekonstrukció I. ütem:	20 412 eFt
Nyíregyháza-Sóstóhegy bekötővezeték rekonstrukció II. ütem:	27 498 eFt
Nyíregyháza, Tenisz u. rekonstrukció:	664 eFt
Nyíregyháza; Csónak utca gerincvezeték rekonstrukció:	1 896 eFt
Nyíregyháza, Alkony u. bekötővezeték rekonstrukció:	236 eFt
Nyíregyháza, Tünde u.- Folyóka u. gerincvezeték rekonstrukció:	331 eFt
Nyíregyháza (Kökény u. 18; Árok u. 6 sz. Mérő utca 17/a; Szőlőskert u. 38) bekötővezeték rekonstrukció	391 eFt
Nyíregyháza Munkácsi tér 7/A, Búzakalász sor 9, Korház utca 5-7, Hegyi utca 23/A, Debreceni út 61-63, Fő út 25, Repkény utca eleje, Orosi út 27, Gádor Béla utca 26, Gombodás köz 2, Pannónia utca 8. bekötővezeték rekonstrukció:	2 454 eFt
A beruházás ráfordítása:	**53.882 eFt**
Ebből elnyert rekonstrukciós pályázatban szereplő támogatás:	31.889 eFt

Nyíregyháza csomóponti rekonstrukció

Nyíregyháza; Érkert 15 db csomóponti rekonstrukció:	2 092 eFt
Nyíregyháza, Kórház u.- Hermann O. u csomóponti rekonstrukció:	1 521 eFt
Nyíregyháza, Kistelekiszőlő körzetében 18 db csomóponti rekonstrukció	4 281 eFt
A beruházás ráfordítása:	**7.894 eFt**

Nyíregyháza ivóvízhálózaton szerelvények cseréje

Nyíregyháza szerelvény rekonstrukció:	14 082 eFt
A beruházás ráfordítása:	**14.082 eFt**
Ivóvíz gerinc- és bekötő vezetékek rekonstrukciója összesen:	**104.153 eFt**

26. Nyíregyháza I. és II. számú szennyvíztisztító telepek gépészeti berendezéseinek felújítása

Nyíregyháza I.-II számú szennyvíztisztító telep gépészeti berendezéseinek felújítása
A telep folyamatos üzemeltetéséhez az alábbi gépészeti berendezéseket fel kellett újítani:

Nyíregyháza II. szennyvíztisztító telep II. homokfogó felújítása: 3 941 eFt
Nyíregyháza II. szennyvíztelep I. számú hígiszap szivattyú felújítása 994 eFt
Nyíregyháza II. szennyvíztisztító telep utóülepítő medence gépészeti felújítása: 1 228 eFt
Nyíregyháza I. szennyvíztisztító telep kirohadt iszap átem. II. szivattyú felújítás: 616 eFt Nyíregyháza I. szennyvíztisztító telep sűrű iszap szivattyú felújítása: 852 eFt
Nyíregyháza I. szennyvíztisztító telep IV-es utóülepítő gépészeti felújítása: 2 303 eFt Nyíregyháza I. szennyvíztisztító telep elősűrítő egység csere: 22 146 eFt
Nyíregyháza II. szennyvíztelep I.-es számú toronykeverő szivattyú felújítása: 1 195 eFt
Nyíregyháza II. szennyvíztelep I. számú sűrűiszap szivattyú felújítása: 1 361 eFt
Nyíregyháza I. szennyvíztisztító telep I-es számú hígiszap szivattyú felújítása: 1 257 eFt

A beruházások ráfordítása **35.893 eFt**

Nyíregyháza I.-II számú szennyvíztisztító telep elektromos berendezéseinek felújítása

A telep folyamatos üzemeltetéséhez az alábbi elektromos berendezéseket fel kellett újítani:

Nyíregyháza I. szennyvíztisztító telep átemelő gépház főelosztó csere: 7 931 eFt
Nyíregyháza I. sz. szennyvíztelep vill. kitáplálásának megvalósítása: 4 792 eFt
Nyíregyháza I. szennyvíztisztító telep II. előülepítő elektromos felújítás (1 db): 383 eFt

---

A beruházások ráfordítása **13.106 eFt**

Nyíregyháza I. számú szennyvíztisztító telep gépészeti és elektromos berendezések rekonstrukciója összesen **48.997 eFt**

27. Szennyvíz bekötő vezetékek rekonstrukciója

Nyíregyháza Debreceni út DN200 KGPVC csővezeték cseréje 20 fm hosszban: 787 eFt
Nyíregyháza Irinyi János utca beton csatorna feltárás nélküli rekonstrukciója: 26 208 eFt
Szennyvíz átemelő gépészeti felújítása 4 db (Szegély u.; Zápor u.; Szélsőbokori utca, Derű u.): 3 936 eFt
Nyíregyháza szennyvíz átemelőkben 9 db kapcsolószekrény csere (Tölgyes u.; Rizling u.; Nyírszőlősi út; Magyarvég u.; Vezér u.; Deák F. u.; Meggyes u.; Táltos u.; Tároló u.;): 8 383 eFt

---

A beruházások ráfordítása **39.314 eFt**

Hatósági, ellenőri feladatok

28. Környezetszennyező, illegális tevékenységek bejelentésének kivizsgálása a szükséges hatósági intézkedés megtétele

A közösségi együttélés alapvető szabályairól szóló helyi rendelet, a Szabálysértési Törvény, a Hulladékról szóló törvény, a Nemdohányzók védelméről szóló törvény, a Hulladékgazdálkodásról szóló jogszabályok, valamint a Településkép védelméről szóló törvényben meghatározott illegális plakátok

kihelyezésének tilalmának a betartatásával, szankciók alkalmazásával a jogkövető magatartás kikényszeríthető, ezáltal a lakosság nyugalmát zavaró magatartások száma csökkenthető. A jogszabályok megszegőivel szemben 1510 esetben intézkedtek vagy végeztek hatósági ellenőrzést a felügyelők, ebből 820 esetben figyelmeztetést, 380 esetben kezdeményeztek közigazgatási eljárást vagy tettek feljelentést szabálysértés miatt.

29. Parlagfűvel kapcsolatos lakossági bejelentések kivizsgálása, intézkedések

Társaságunk a Nyírvv Nonprofit Kft. a belterületi ingatlanok vonatkozásában érintett a parlagfű- és gyommentesítéssel kapcsolatos eljárásokban. Ellenőrzésbe bevont terület: 2.400 hektár.
A parlagfű-irtásra biztosított törvényi határidő: 2019. június 30.
Az elmúlt években növekvő problémát jelent városunk pollenkoncentrációja, az allergiás betegségben szenvedők nagy száma. Tapasztalataink alapján ennek legfőbb oka, hogy a mellékutak, melyek zömében földutak szélein rendkívül sok allergén gyomnövény (parlagfű stb.) fejlődik zavartalanul.
Fentiek miatt ezen utak parlagfű mentesítését tervezték a fertőzöttség függvényében, melyhez gépbérlet is betervezésre került, illetve 11 főt határozott idejű foglalkoztatásban alkalmazni 6 hónapig.
A tervezett elvégzendő feladatok a kisgépek karbantartási, javítási költségeit is emelték.
A parlagfűvel fertőzött területekről felszólító levelek kerültek kiküldésre, illetve továbbításra az illetékes hivatal felé, melynek hatására általában a tulajdonosok intézkednek a kaszálásról. Az Önkormányzat által a védekezésre kiírt pályázatot a NYÍRVV Kft. nyerte el. A kényszerkaszálások elrendelésére 2019. évben nem került sor.
Az ellenőrzések során összesen 54 db ügyirat keletkezett, 34 db felszólító levél került kiküldésre.
Az ügyiratok közül 7 db külterületi, illetve zárkerti ingatlan miatt került továbbításra a Járási Földhivatal felé.
Főbb érintett helyszínek: Határ út, Bodrogi u., Kosbor u., Ipari u., Lombkorona, u., Felhő u., Aranykalász u., Ér. u., Füredi u.

Nyíregyháza Megyei Jogú Város Polgármesteri Hivatala, Hatósági Főosztály Közterület– felügylelethez 2019. évben 85 lakossági bejelentés érkezett gazos, parlagfűvel szennyezett ingatlan miatt, kevesebb mint a korábbi években. Valamennyi esetet kivizsgálásra került, ahol lehetett a szabálytalan állapotot intézkedésinkkel megszüntették, vagy továbbították az eljárással és hatáskörrel rendelkező szervhez a Közterület felügyelők.

30. Ingatlan előtti zöldfelület tisztántartásának ellenőrzése

Ingatlan előtti zöldfelület gyommentesen tartása, gondozása az ingatlan tulajdonosának a kötelessége. 137 fő ingatlan tulajdonossal szemben kellett intézkedni kötelezettségük elmulasztása miatt. A többség a terület rendbetételét felszólítást követően elvégezte, 38 esetben kezdeményezésre került eljárás az ingatlan tulajdonossal szemben.

31. Intézkedés a roncsautók elszállításával kapcsolatban

Az előző évek intézkedéseinek köszönhetően a város területén kevés a roncs jellegű járművek száma. Nagyon sok bejelentést csupán azért tettek, mert egy járművet hosszabb ideje nem láttak elmozdulni a helyéről és emiatt roncsnak vélték. Fontos megjegyezni, hogy a jármű rendszámából a helyszínen

már nem lehet megállapítani a gépjármű műszaki érvényességét. 2019. évben 111 esetben történt intézkedés. 47 esetben kezdeményeztek közigazgatási eljárást. Az intézkedéseket követően nem kellett gépjárművet elszállítani. 17 darab rendszám nélküli gépjármű vár elszállításra, a jövő év elején várható elszállításuk.

32. A kötelező hulladékszállítási közszolgáltatás igénybevételének ellenőrzése

2019-ben a közszolgáltatóval közösen 4 alkalommal végezett ellenőrzést a Közterület– felügylelet, számos esetben a helyszínen megkötötték a szerződést a kötelező közszolgáltatásra, 5 esetben közigazgatási eljárást kezdeményeztek.

33. Tavaszi lomtalanítás ellenőrzése, a szemét széthordásának megakadályozása

Az Észak-Alföldi Környezetgazdálkodási Nonprofit Kft., a Közterület-felügyelet, a Polgárőrség a Rendőrség és a NYIRVV Kft. összefogásának és fokozott ellenőrzésének köszönhetően kevesebb a tavaszi lomtalanítás alakalmával keletkező illegális szemétlerakások száma. Az Észak-Alföldi Környezetgazdálkodási Nonprofit Kft. a lomtalanítást rendben el tudta végezni. 8 fővel szemben intézkedtek köztisztasági szabálysértés miatt

A lomtalanítási akció alkalmával egy hétvégén 3 gépjárművel, alkalmanként 6 fővel történt a szolgálat.

34. Csapadékvíz ingatlanról közterületre történő illegális kivezetésének ellenőrzése
A 2019-ben lakossági bejelentések miatt 21 esetben történt hatósági ellenőrzés, felszólításra megszüntették a kivezetést.

23./ napirend: Előterjesztés közterületek elnevezéséről

Előadók: Dr. Kása Brigitta aljegyző, Hatósági főosztályvezető
Dr. Grósz Péter Igazgatási osztályvezető

Dr. Kovács Ferenc: (polgármester) Ezt az előterjesztést a Köznevelési, Kulturális és Ifjúsági, valamint a Városstratégiai és Környezetvédelmi Bizottság tárgyalta. Kérem a bizottsági vélemények ismertetését, először a Köznevelési, Kulturális és Ifjúsági Bizottság.

Smidt Ferenc:(Köznevelési, Kulturális és Ifjúsági tagja) Tisztelt Polgármester Úr, tisztelt Közgyűlés! A Köznevelési, Kulturális és Ifjúsági Bizottság megtárgyalta a kérdést, és 9 igen szavazattal támogatja.

Dr. Kovács Ferenc: (polgármester) Köszönöm. Tormássi Géza elnök úr!

Tormássi Géza: (Városstratégiai és Környezetvédelmi Bizottság elnöke) Tisztelt Polgármester Úr, tisztelt Közgyűlés! A Városstratégiai és Környezetvédelmi Bizottság 8 igen szavazattal javasolja a határozat-tervezet elfogadását.

Dr. Kovács Ferenc: (polgármester) Köszönöm szépen. Van-e valakinek kérdése az előterjesztéshez? Hozzászólni kíván-e valaki? Nem látok jelzést, szavazás következik. Kérem a tisztelt Közgyűlést, szavazzon az előterjesztés elfogadásáról.

Szavazáskor jelen volt 19 képviselő.
A Közgyűlés 19 szavazattal meghozta az alábbi határozatot:

NYÍREGYHÁZA MEGYEI JOGÚ VÁROS
KÖZGYŰLÉSÉNEK

83/2020. (VI.25.) számú

h a t á r o z a t a

közterületek elnevezéséről

A Közgyűlés

1./ Az alábbi közterület-elnevezéseket **jóváhagyja**:

Helyrajzi szám	Közterület neve
26829/6	Kéményseprő köz
01219/5	Tengely utca
01203; 01208	Hintó utca
01210	Batár utca

2./ Utasítja az Igazgatási Osztály vezetőjét, hogy gondoskodjon az 1./ pontjában felsorolt elnevezéseknek a közterület-jegyzékben és a földhivatali ingatlan-nyilvántartásban történő átvezetéséről.

Felelős: Dr. Grósz Péter igazgatási osztályvezető

Határidő: 2020. augusztus 31.

1) Magyar Posta Zrt. 1. sz. Postahivatal elektronikus úton (POSTAEUGY)

2) Egészségügyi Alapellátási Igazgatóság elektronikus úton (e-mailben: alapellatas@eualapellatas.hu)

1. számú melléklet 83/2020.(VI.25.) számú határozathoz:

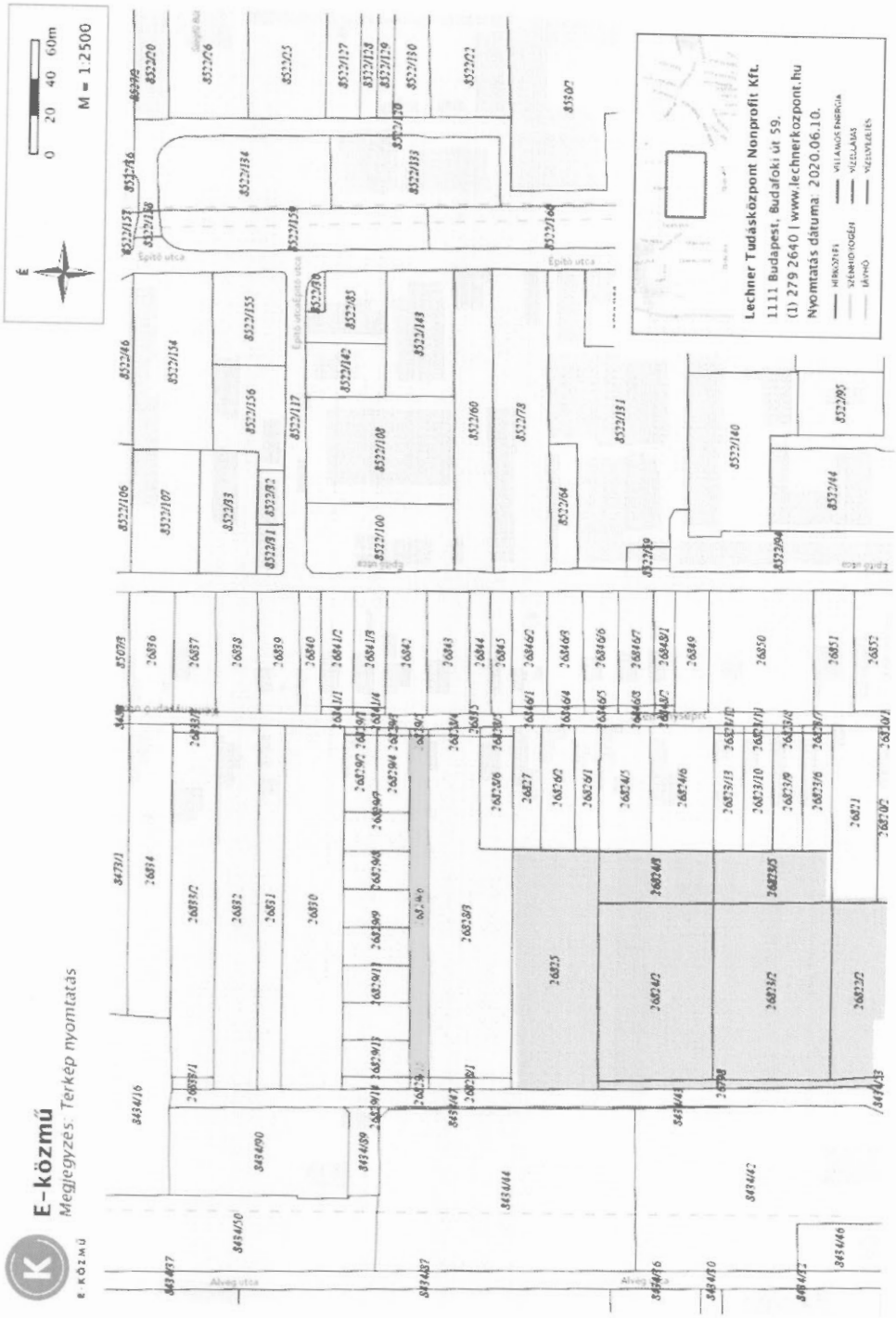

2. számú melléklet 83/2020.(VI.25.) számú határozathoz:

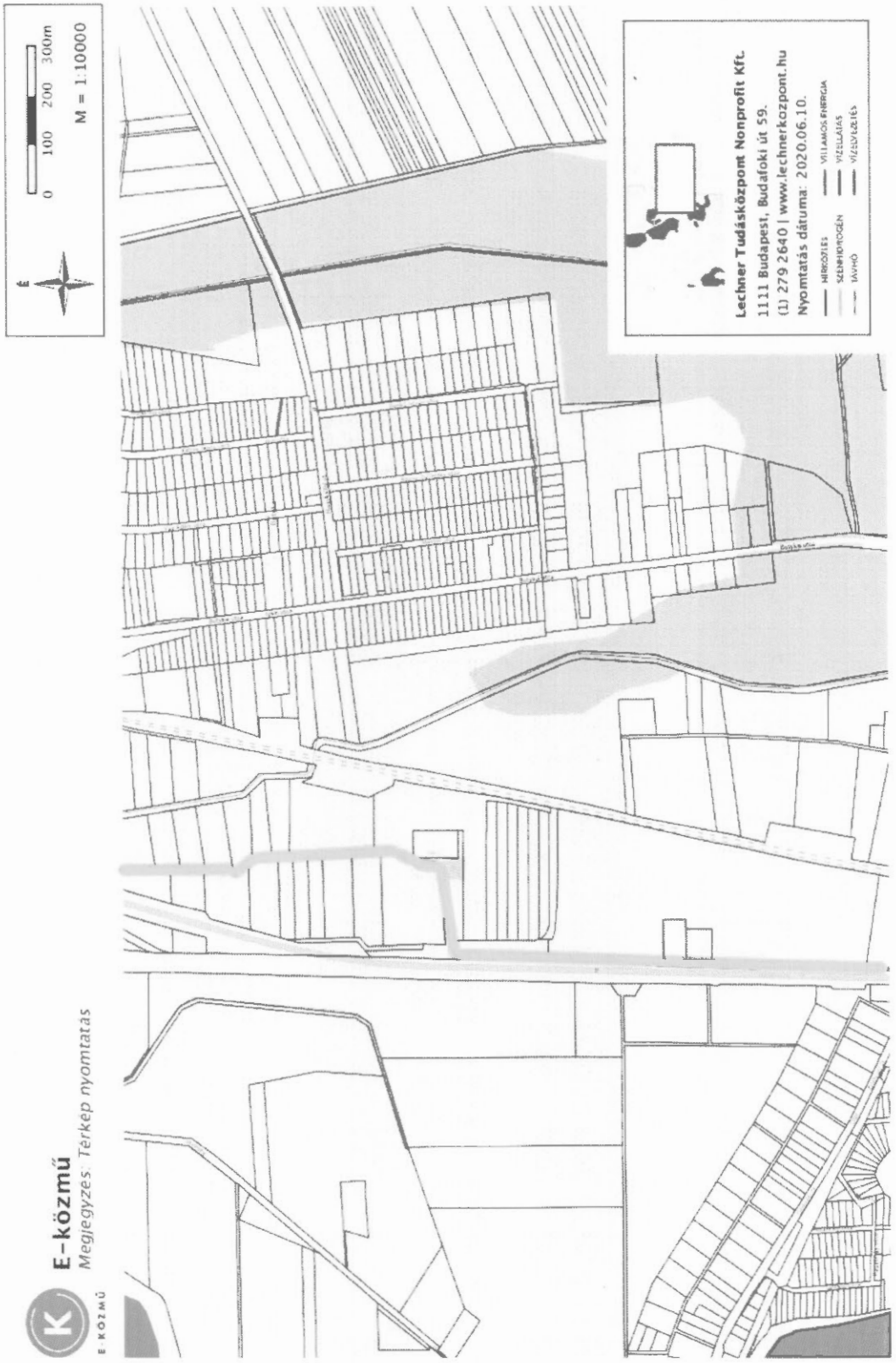

3. számú melléklet 83/2020.(VI.25.) számú határozathoz:

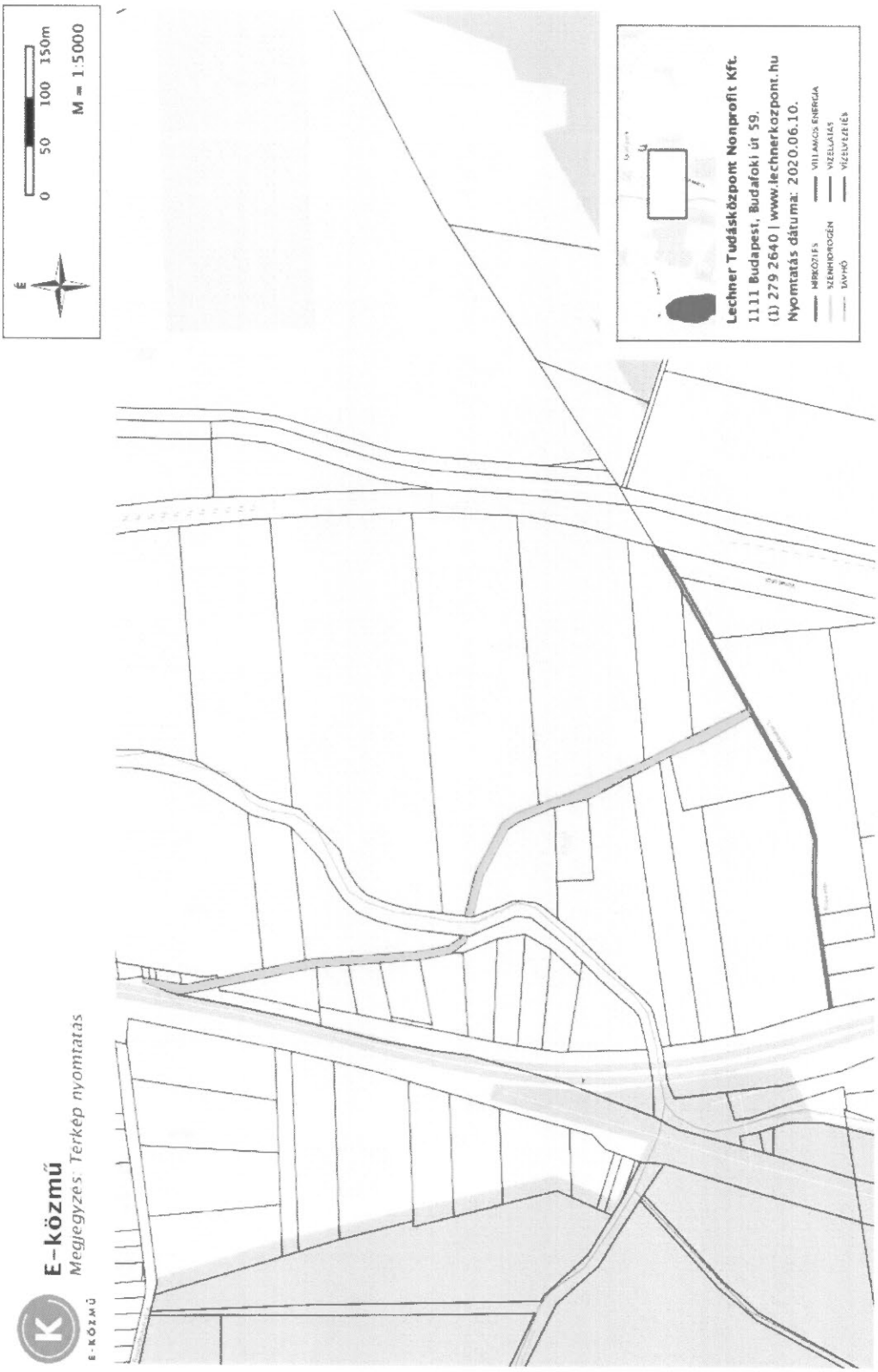

24./ napirend: Előterjesztés házszámok megállapítására

Előadók: Dr. Kása Brigitta aljegyző, Hatósági főosztályvezető
Dr. Grósz Péter Igazgatási osztályvezető

Dr. Kovács Ferenc: (polgármester) Folytatjuk a házszámok rendbetételére vonatkozó hatalmas munkánkat, ennek keretében egy újabb előterjesztés van a házszámok megállapításáról. Melyet a Köznevelési, Kulturális, Ifjúsági, valamint a Városstratégiai és Környezetvédelmi Bizottság tárgyalta. Kérem a bizottsági vélemények ismertetését. Először ismét Smidt Ferenc képviselő úré a szó.

Smidt Ferenc:(Köznevelési, Kulturális és Ifjúsági tagja) Tisztelt Polgármester Úr, tisztelt Közgyűlés! A Köznevelési, Kulturális és Ifjúsági Bizottság az előterjesztést 9 igen szavazattal támogatja.

Dr. Kovács Ferenc: (polgármester) Köszönöm. Tormássi Géza elnök úr.

Tormássi Géza: (Városstratégiai és Környezetvédelmi Bizottság elnöke) Tisztelt Polgármester Úr, tisztelt Közgyűlés! A Városstratégiai és Környezetvédelmi Bizottság 8 igen szavazattal, egyhangúlag javasolja a határozat-tervezet elfogadását.

Dr. Kovács Ferenc: (polgármester) Köszönöm szépen. Van-e valakinek kérdése az előterjesztéshez? Hozzászólni kíván-e valaki? Nem érkezett jelzés, szavazás következik. Kérem a tisztelt Közgyűlést, szavazzon az előterjesztés elfogadásáról.
Szavazáskor jelen volt 20 képviselő.
A Közgyűlés 20 szavazattal meghozta az alábbi határozatot:

NYÍREGYHÁZA MEGYEI JOGÚ VÁROS
KÖZGYŰLÉSÉNEK

84/2020. (VI.25.) számú

h a t á r o z a t a

házszámok megállapításáról

A Közgyűlés

1./ A határozat mellékletében felsorolt házszámokat **jóváhagyja**.

2./ Utasítja az Igazgatási Osztály vezetőjét, hogy gondoskodjon a határozat mellékletében felsorolt házszámoknak a Központi Címregiszterbe történő felvezetéséről.

Felelős: Dr. Grósz Péter igazgatási osztályvezető

Melléklet a 84/2020. (VI.25.) számú határozathoz:

Alma utca			
Sorsz.	Hrsz.	Utca	HÁZSZ.
1	8905	Alma	1
2	26902/4	Alma	1/A
3	26904/2	Alma	1/B
4	26905	Alma	1/C
5	26906	Alma	1/D
6	26907/3	Alma	1/E
7	26908/3	Alma	1/F
8	26909/1	Alma	1/G
9	26910/1	Alma	1/H
10	26913/3	Alma	1/I
11	26914	Alma	1/J
12	26913/2	Alma	1/K
13	9190	Alma	2
14	9238/3	Alma	2/A
15	9236/1	Alma	2/B
16	9234/3	Alma	2/C
17	9234/4	Alma	2/D
18	9233/3	Alma	2/E
19	9233/1	Alma	2/F
20	9231	Alma	2/G
21	9192	Alma	2/H
22	8906	Alma	3
23	9189	Alma	4
24	8907	Alma	5
25	9160	Alma	6
26	8948	Alma	7
27	9159	Alma	8
28	8949	Alma	9
29	9158	Alma	10
30	8972	Alma	11
31	9151	Alma	12
32	8973	Alma	13
33	9150	Alma	14
34	8974	Alma	15
35	9149	Alma	16
36	8975	Alma	17
37	9148	Alma	18
38	8976	Alma	19
39	9147	Alma	20
40	9311/3	Alma	21
41	9146	Alma	22

42	9403/2	Alma	23
43	9145	Alma	24
44	9401/1	Alma	25
45	9144	Alma	26
46	9400/1	Alma	27
47	9037	Alma	28
48	9036	Alma	30
49	9035	Alma	32
50	9034	Alma	34
51	9033	Alma	36
52	9022	Alma	38
53	9021	Alma	40
54	8999	Alma	42
55	8998	Alma	44
56	8997	Alma	46
57	9310	Alma	48
58	9311/1	Alma	48/A
59	9404/3	Alma	48/B
60	9395/19	Alma u. 49-51 - Kökény u. 84/B.	
61	9395/19/A	Alma u. 49-51 - Kökény u. 84/B.	
62	9395/19/A/1	Alma	49
63	9395/19/A/2	Kökény	84/B
64	9395/19/A/3	Alma	51
65	9395/19/A/4	Alma	49. Fszt. 1G.
66	9395/19/A/5	Kökény	84/B. Fszt. 1G.
67	9395/19/A/6	Alma	51. Fszt. 1G.
68	9398/12	Alma	50
69	9395/17	Alma	51/B
70	9398/11	Alma	52
71	9395/16	Alma	53
72	9395/15	Alma	53/B
73	9398/10	Alma	54
74	9580/2	Alma	55
75	9580/1	Alma	55/A
76	9398/9	Alma	56
77	9580/3	Alma	57
78	9398/8	Alma	58
79	9580/4	Alma	59
80	9398/7	Alma	60
81	9580/5	Alma	61
82	9580/10	Alma	63
83	9576/18	Alma	64
84	9580/11	Alma	65
85	9576/17	Alma	66

86	9580/12	Alma	67
87	9576/16	Alma	68
88	9580/13	Alma	69
89	9580/14	Alma	69/A
90	9576/15	Alma	70
91	9650/5	Alma	71
92	9652/1	Alma	71/A
93	9650/4	Alma	71/B
94	9576/14	Alma	72
95	9737/4	Alma	73
96	9735/5	Alma	73/A
97	9576/13	Alma	74
98	9737/5	Alma	75
99	9576/12	Alma	76
100	9737/6	Alma	77
101	9576/11	Alma	78
102	9737/7	Alma	79
103	9576/10	Alma	80
104	9846/2	Alma	81
105	9576/9	Alma	82
106	9655/1	Alma	84
107	9732/3	Alma	86
108	9735/9	Alma	88
109	9735/10	Alma	90
110	9735/7	Alma	92
111	9849	Alma	94

Alvég utca			
Sorsz.	HRSZ	UTCA	HÁZSZ.
1	8400	Alvég	1
2	8434/12	Alvég	2
3	8441/3	Alvég	3
4	8434/9	Alvég	4
5	8434/54	Alvég	5
6	8434/8	Alvég	6
7	8434/46	Alvég	7
8	8434/33	Alvég	8
9	8434/42	Alvég	9
10	8434/32	Alvég	10
11	8434/44	Alvég	11
12	8434/330	Alvég	12
13	8434/50	Alvég	13
14	8434/89	Alvég	13/A
15	8434/90	Alvég	13/B

16	8434/36	Alvég	14
17	8434/51	Alvég	15
18	8434/16	Alvég	15/A
19	8434/87	Alvég	16
20	8434/52	Alvég	17
21	8434/37	Alvég	18
22	8434/38	Alvég	20
23	8434/39	Alvég	22
24	8434/40	Alvég	24
25	8434/41	Alvég	26

Bazsalikom utca			
Sorsz.	Hrsz.	Utca	HÁZSZ.
1	9650/8	Bazsalikom	1/A
2	9651/2	Bazsalikom	1/B
3	9650/4	Bazsalikom	1/C
4	9741/3	Bazsalikom	2
5	9737/3	Bazsalikom	2/A
6	9735/5	Bazsalikom	2/B
7	9650/7	Bazsalikom	3
8	9742/3	Bazsalikom	4
9	9649/2	Bazsalikom	5
10	9743/3	Bazsalikom	6
11	9648/2	Bazsalikom	7
12	9744/3	Bazsalikom	8
13	9647/3	Bazsalikom	9
14	9745/3	Bazsalikom	10
15	9646/2	Bazsalikom	11
16	9746/4	Bazsalikom	12
17	9645/2	Bazsalikom	13
18	9747/4	Bazsalikom	14
19	9644/3	Bazsalikom	15
20	9748/3	Bazsalikom	16-18
21	9643/2	Bazsalikom	17
22	9642/2	Bazsalikom	19
23	9641/3	Bazsalikom	19/A
24	9641/2	Bazsalikom	19/B
25	9749/3	Bazsalikom	20
26	9640/2	Bazsalikom	21
27	9750/4	Bazsalikom	22
28	9639/2	Bazsalikom	23
29	9751/4	Bazsalikom	24
30	9639/3	Bazsalikom	25
31	9752/4	Bazsalikom	26

32	9637/3	Bazsalikom	27
33	9753/4	Bazsalikom	28
34	9737/2	Bazsalikom	29
35	9754/3	Bazsalikom	30
36	9636/2	Bazsalikom	31
37	9755/3	Bazsalikom	32
38	9635/2	Bazsalikom	33
39	9756/4	Bazsalikom	34
40	9734/2	Bazsalikom	35
41	9757/4	Bazsalikom	36
42	9633/4	Bazsalikom	37
43	9758/3	Bazsalikom	38
44	9633/3	Bazsalikom	39
45	9759/1	Bazsalikom	40
46	9760/5	Bazsalikom	40/B
47	9632/3	Bazsalikom	41
48	9761/2	Bazsalikom	42
49	9630/3	Bazsalikom	43-45
50	9762/3	Bazsalikom	44
51	9763/4	Bazsalikom	46
52	9627/3	Bazsalikom	47
53	9765/3	Bazsalikom	48
54	9626/2	Bazsalikom	49
55	9766/3	Bazsalikom	50
56	9625/3	Bazsalikom	51
57	9767/1	Bazsalikom	52
58	9624/2	Bazsalikom	53
59	9768/2	Bazsalikom	54
60	9623/2	Bazsalikom	55
61	9769/2	Bazsalikom	56
62	9622/2	Bazsalikom	57
63	9770/2	Bazsalikom	58
64	9621/4	Bazsalikom	59
65	9772/2	Bazsalikom	60
66	9621/6	Bazsalikom	61

Bazsalikom köz			
Sorsz.	Hrsz.	Közterület	HÁZSZ.
1	9772/2	Bazsalikom	1-3
2	9772/2/A	Bazsalikom	1-3
3	9772/2/A/1	Bazsalikom	1
4	9772/2/A/2	Bazsalikom	3
5	9770/2	Bazsalikom	2
6	9770/3	Bazsalikom	4

7	9772/3	Bazsalikom	5

Bognár utca			
Sorsz.	Hrsz.	Utca	HÁZSZ.
1	8947	Bognár	1
2	8949	Bognár	1/A
3	8971	Bognár	2
4	8972	Bognár	2/A
5	8946	Bognár	3
6	8970	Bognár	4
7	8945	Bognár	5
8	8969	Bognár	6
9	8944	Bognár	7
10	8968	Bognár	8
11	8943	Bognár	9
12	8967	Bognár	10
13	8942	Bognár	11
14	8966	Bognár	12
15	8941	Bognár	13
16	8965	Bognár	14
17	8940	Bognár	15
18	8964	Bognár	16
19	8939	Bognár	17
20	8963	Bognár	18
21	8938	Bognár	19
22	8962	Bognár	20
23	8937	Bognár	21
24	8961	Bognár	22
25	8936	Bognár	23
26	8960	Bognár	24
27	8935	Bognár	25
28	8959	Bognár	26
29	8934	Bognár	27
30	8958	Bognár	28
31	8933	Bognár	29
32	8957	Bognár	30
33	8932	Bognár	31
34	8956	Bognár	32
35	8931	Bognár	33
36	8955	Bognár	34
37	8930	Bognár	35
38	8952	Bognár	36

Bor utca

SORSZ.	HRSZ.	UTCA	HÁZSZ.
1.	26124	Bor	1/A
2.	26123/3	Bor	1
3.	26055	Bor	2
4.	26122/3	Bor	3
5.	26056/2	Bor	4
6.	26121/3	Bor	5
7.	26057/2	Bor	6
8.	26120/3	Bor	7
9.	26058/6	Bor	8
10.	26119/2	Bor	9
11.	26058/8	Bor	10
12.	26115/1	Bor	11
13.	26060	Bor	12
14.	26112/3	Bor	13
15.	26061/4	Bor	14
16.	26111/2	Bor	15
17.	26062/5	Bor	16
18.	26109/5	Bor	17
19.	26063/2	Bor	18
20.	26109/2	Bor	19
21.	26064/2	Bor	20
22.	26108/3	Bor	21
23.	26066/1	Bor	22
24.	26107/3	Bor	23
25.	26066/4	Bor	24
26.	26106/3	Bor	25
27.	26066/5	Bor	26
28.	26105/3	Bor	27
29.	26066/6	Bor	28
30.	26104	Bor	29
31.	26067/4	Bor	30
32.	26102/14	Bor	31
33.	26068/2	Bor	32
34.	26102/11	Bor	33
35.	26068/5	Bor	34
36.	26102/10	Bor	35
37.	26069/2	Bor	36
38.	26101/3	Bor	37/A
39.	26101/4	Bor	37
40.	26069/7	Bor	38
41.	26100/2	Bor	39
42.	26069/10	Bor	40
43.	26099/2	Bor	41

44.	26070/2	Bor	42
45.	26071/3	Bor	44
46.	26098/2	Bor	45
47.	26072/6	Bor	46
48.	26097/2	Bor	47
49.	26073	Bor	48
50.	26096/2	Bor	49
51.	26074	Bor	50
52.	26095/2	Bor	51
53.	26075/11	Bor	52
54.	26075/5	Bor	54
55.	26093/4	Bor	55
56.	26093/5	Bor	55/B
57.	26077/2	Bor	56
58.	26092/3	Bor	57
59.	26078/5	Bor	58
60.	26091/3	Bor	59
61.	26079/2	Bor	60
62.	26090/3	Bor	61
63.	26080/2	Bor	62
64.	26089/3	Bor	63
65.	26081	Bor	64
66.	26088/10	Bor	65
67.	26082/2	Bor	66
68.	26088/12	Bor	67
69.	26085/1	Bor	68
70.	26088/2	Bor	69

Bóbita utca			
Sorsz.	HRSZ	UTCA	HÁZSZ.
1	25022	Bóbita	1
2	25017/1	Bóbita	2
3	25023	Bóbita	3
4	25018	Bóbita	4
5	25024	Bóbita	5
6	25019	Bóbita	6
7	25054	Bóbita	7
9	25055	Bóbita	9
10	9715/3	Bóbita	10
11	25056	Bóbita	11
12	9715/4	Bóbita	12
13	25053	Bóbita	13
14	9716/1	Bóbita	14
15	25052	Bóbita	15

16	9717/1	Bóbita	16
17	25051	Bóbita	17
18	9718/1	Bóbita	18
19	25050	Bóbita	19
20	9719/1	Bóbita	20
21	25049	Bóbita	21
22	9720/1	Bóbita	22
23	25048	Bóbita	23
24	9721/1	Bóbita	24
25	9722/3	Bóbita	24/A
26	25047	Bóbita	25
27	9722/4	Bóbita	26
28	25046	Bóbita	27
29	9723/1	Bóbita	28
30	25045	Bóbita	29
31	9724/1	Bóbita	30-32
32	25044	Bóbita	31
33	25043	Bóbita	33
34	9725/1	Bóbita	34
35	9726/1	Bóbita	34/A
36	25042	Bóbita	35
37	9727/1	Bóbita	36
38	25041	Bóbita	37
39	9728/5	Bóbita	38
40	9728/4	Bóbita	38/A
41	25040	Bóbita	39
42	9729/1	Bóbita	40
43	25039	Bóbita	41
44	9730/1	Bóbita	42
45	25038	Bóbita	43
46	9731/1	Bóbita	44
47	25037	Bóbita	45
48	9732/1	Bóbita	46
49	9733/1	Bóbita	48
50	9734/1	Bóbita	50
51	9735/9	Bóbita	52

Csemete utca			
Sorsz.	HRSZ	UTCA	HÁZSZ.
1	8273	Csemete	2
2	8274	Csemete	2/A
3	8275/1	Csemete	2/B
4	8277/2	Csemete	6
5	8278	Csemete	8

6	8279/1	Csemete	10
7	8270/18	Csemete	11
8	8280/1	Csemete	12
9	8270/17	Csemete	13/A
10	8270/16	Csemete	13/B
11	8270/15	Csemete	13/C
12	8281/1	Csemete	14
13	8269/2	Csemete	15
14	8282/1	Csemete	16
15	8283/3	Csemete	16/A
16	8283/6	Csemete	16/B
17	8283/7	Csemete	16/C
18	8285/1	Csemete	16/D
19	8287/2	Csemete	16/E
20	8287/4	Csemete	16/F
21	8287/3	Csemete	16/G
22	8288	Csemete	16/H
23	8286/2	Csemete	17
24	8289	Csemete	18
25	8292	Csemete	18/A
26	8293	Csemete	18/B
27	8267/5	Csemete	19
28	8294	Csemete	20
29	8304/10	Csemete	20/A
30	8265/3	Csemete	21
31	8305/2	Csemete	22
32	8266/2	Csemete	23
33	8307	Csemete	24
34	8265/2	Csemete	25
35	8308/11	Csemete	26
36	8309/2	Csemete	26/A
37	8264	Csemete	27
38	8310	Csemete	28
39	8319/2	Csemete	28/A
40	8319/3	Csemete	28/B
41	8263	Csemete	29
42	8321/4	Csemete	30
43	8262/2	Csemete	31
44	8322/2	Csemete	32
45	8261	Csemete	33
46	8260/2	Csemete	35
47	8259	Csemete	37
48	8258	Csemete	39
49	8323	Csemete	40

50	8325/6	Csemete	40/A
51	8325/9	Csemete	40/B
52	8257	Csemete	41
53	8325/11	Csemete	42
54	8256	Csemete	43
55	8327/4	Csemete	44
56	8255/2	Csemete	45
57	8327/3	Csemete	46
58	8254	Csemete	47
59	8328/2	Csemete	48
60	8253/5	Csemete	49
61	8330/2	Csemete	50
62	8253/4	Csemete	51
63	8330/1	Csemete	52
64	8253/2	Csemete	53
65	8331	Csemete	54
66	8252/2	Csemete	55
67	8332	Csemete	56
68	8252/1	Csemete	57
69	8251	Csemete	59
70	8250/3	Csemete	61
71	8249	Csemete	63
72	8248/4	Csemete	65
73	8248/10	Csemete	67
74	8247/1	Csemete	69

Csemete köz			
Sorsz.	HRSZ	UTCA	HÁZSZ.
1	8302	Csemete köz	1
2	8305/4	Csemete köz	2
3	8304/6	Csemete köz	2/A
4	8301	Csemete köz	3
5	8305/3	Csemete köz	4
6	8300	Csemete köz	5
7	8304/8	Csemete köz	6
8	8299	Csemete köz	7
9	8304/7	Csemete köz	8
10	8298	Csemete köz	9
11	8304/10	Csemete köz	10
12	8297	Csemete köz	11
13	8321/2	Csemete köz	12
14	8296	Csemete köz	13
15	8321/5	Csemete köz	14
16	8295	Csemete köz	15

17	8321/4	Csemete köz	16
18	8294	Csemete köz	17
19	8313	Csemete köz	19
20	8314	Csemete köz	21
21	8315	Csemete köz	23
22	8316	Csemete köz	25
23	8317	Csemete köz	27
24	8318	Csemete köz	29
25	8319/3	Csemete köz	31

Császárszállási utca			
Sorsz.	HRSZ	UTCA	HÁZSZ.
1	14126	Császárszállási	1
2	14125	Császárszállási	1/A
3	17123	Császárszállási	2
4	14127	Császárszállási	3
5	14128	Császárszállási	3/A
6	17144	Császárszállási	4
7	14129	Császárszállási	5
8	17185	Császárszállási	6
9	14130	Császárszállási	7
10	17187	Császárszállási	8
11	14131	Császárszállási	9
12	14132	Császárszállási	11
13	14133	Császárszállási	13
14	14134	Császárszállási	15
15	14136	Császárszállási	15/A
16	14138	Császárszállási	17
17	14139	Császárszállási	19
18	14140	Császárszállási	21
19	14141	Császárszállási	23

Csikós utca			
Sorsz.	HRSZ	UTCA	HÁZSZ.
1	8270/14	Csikós	1
2	8270/12	Csikós	2-14

Délibáb utca			
Sorsz.	HRSZ	UTCA	HÁZSZ.
1	26799	Délibáb	1
2	8442	Délibáb	2
3	26800	Délibáb	3
4	8441/3	Délibáb	4
5	26806/1	Délibáb	5

6	8434/54	Délibáb	6
7	26806/2	Délibáb	7
8	26801/3	Délibáb	9
9	26811	Délibáb	11
10	26815	Délibáb	13
11	26822/1	Délibáb	15
12	26822/2	Délibáb	17
13	26823/2	Délibáb	19
14	26824/2	Délibáb	21
15	26825	Délibáb	23

Domb utca			
Sorsz.	HRSZ	UTCA	Házszám
1	26774/7	Domb	1
2	26776	Domb	2-4
3	26774/8	Domb	3
4	26774/6	Domb	5
5	26869/2	Domb	6-8
6	26774/13	Domb	7
7	26774/10	Domb	9
8	26869/5	Domb	10
9	26774/11	Domb	11
10	26869/8	Domb	12
11	26943/1	Domb	13
12	26871/1	Domb	14-16
13	26943/8	Domb	15
14	2517039	Domb	17
15	26871/3	Domb	18
16	2516919	Domb	19
17	26872/4	Domb	20
18	8790	Domb	21
19	26940/4	Domb	22
20	26940/7	Domb	24
21	26940/7/A	Domb	24
22	26940/7/A/2	Domb	24

Építő utca			
Sorsz.	HRSZ	UTCA	HÁZSZ.
1	8522/163	Építő	1
2	8522/42	Építő	2
3	8522/145	Építő	3
4	8522/92	Építő	4
5	8522/13	Építő	5
6	8522/76	Építő	6

7	8522/161	Építő	7
8	8522/93	Építő	8
9	8522/160	Építő	9
10	8522/44	Építő	10
11	8522/159	Építő	11
12	8522/140	Építő	12
13	8522/157	Építő	13
14	8522/95	Építő	14
15	8522/123	Építő	15
16	8522/96	Építő	16
17	8522/149	Építő	17
18	8522/141	Építő	18
19	8522/148	Építő	19
20	8522/131	Építő	20
21	8522/114	Építő	21
22	8522/132	Építő	22
23	8522/74	Építő	23
24	8522/78	Építő	24
25	8522/39	Építő	25
26	8522/60	Építő	26
27	8522/38	Építő	27
28	8522/143	Építő	28
29	8522/85	Építő	30
30	8522/142	Építő	32
31	8522/108	Építő	34
32	8522/156	Építő	36
33	8522/155	Építő	38
34	8522/154	Építő	40
35	8522/46	Építő	42
36	8522/125	Építő	44
37	8522/126	Építő	46
38	8522/99	Építő	48
39	8522/139	Építő	50
40	8522/110	Építő	52
41	8522/48	Építő	60
42	8522/106	Építő	62
43	8522/107	Építő	64
44	8522/33	Építő	66
45	8522/31	Építő	68
46	8522/32	Építő	70
47	8522/100	Építő	72
48	8522/64	Építő	78
49	8522/59	Építő	82
50	8522/94	Építő	84

Fény utca			
Sorsz.	Hrsz.	Utca	HÁZSZ.
1	26794	Fény	1
2	26860/13	Fény	2
3	26793/2	Fény	3
4	26860/32	Fény	4
5	26792/3	Fény	5
6	26860/3	Fény	6
7	26791/3	Fény	7
8	26861/14	Fény	8
9	26790/3	Fény	9
10	26861/11	Fény	10
11	26789/3	Fény	11
12	26862	Fény	12
13	26788	Fény	13
14	26863/2	Fény	14
15	26787	Fény	15
16	26864	Fény	16
17	26785/3	Fény	17
18	26865/2	Fény	18
19	26784/3	Fény	19
20	26865/3	Fény	20
21	26784/7	Fény	21
22	26866	Fény	22
23	26782/17	Fény	23
24	26865/5	Fény	24
25	26782/11	Fény	25
26	26865/6	Fény	26
27	26782/8	Fény	27
28	26865/7	Fény	28
29	26782/2	Fény	29
30	26865/8	Fény	30
31	26781/6	Fény	31
32	26865/9	Fény	32
33	26781/2	Fény	33
34	26865/10	Fény	34
35	26780/5	Fény	35
36	26865/11	Fény	36
37	26778/3	Fény	37
38	26865/12	Fény	38
39	26777	Fény	39
40	26865/13	Fény	40
41	26776	Fény	41

42	26865/14	Fény	42
43	26868/2	Fény	44
44	26869/2	Fény	46

Fillér utca			
SORSZ.	HRSZ.	UTCA	HÁZSZ.
1.	26128	Fillér	1
2.	26126	Fillér	2
3.	26129	Fillér	3
4.	26123/2	Fillér	4
5.	26131/3	Fillér	5
6.	26122/2	Fillér	6
7.	26132/3	Fillér	7
8.	26121/2	Fillér	8
9.	26120/2	Fillér	8/A
10.	26133	Fillér	9
11.	26118	Fillér	10
12.	26136	Fillér	11
13.	26117	Fillér	12
14.	26114	Fillér	12/A
15.	26137	Fillér	13
16.	26112/2	Fillér	14
17.	26138	Fillér	15
18.	26112/1	Fillér	16
19.	26142	Fillér	17
20.	26110	Fillér	18
21.	26143/4	Fillér	19
22.	26144/2	Fillér	19/A
23.	26109/5	Fillér	20
24.	26144/6	Fillér	21/A
25.	26144/10	Fillér	21/B
26.	26145/3	Fillér	21/C
27.	26145/6	Fillér	21
28.	26109/7	Fillér	22/A
29.	26108/2	Fillér	22
30.	26146/3	Fillér	23
31.	26147/1	Fillér	23/A
32.	26107/2	Fillér	24
33.	26148/3	Fillér	25
34.	26106/2	Fillér	26
35.	26149	Fillér	27
36.	26105/2	Fillér	28
37.	26151/3	Fillér	29
38.	26103	Fillér	30

39.	26102/15	Fillér	30/A
40.	26152/2	Fillér	31
41.	26102/3	Fillér	32
42.	26102/5	Fillér	32/A
43.	26153/3	Fillér	33
44.	26101/2	Fillér	34
45.	26154/2	Fillér	35
46.	26100/1	Fillér	36
47.	26155/3	Fillér	37
48.	26099/2	Fillér	38
49.	26156/1	Fillér	39
50.	26098/3	Fillér	40
51.	26157/2	Fillér	41
52.	26097/1	Fillér	42
53.	26158/5	Fillér	43
54.	26096/3	Fillér	44
55.	26159/2	Fillér	45
56.	26095/3	Fillér	46
57.	26160/3	Fillér	47
58.	26093/2	Fillér	48
59.	26093/3	Fillér	48/A
60.	26162	Fillér	49
61.	26092/4	Fillér	50
62.	26163/1	Fillér	51
63.	26091/2	Fillér	52
64.	26164/3	Fillér	53
65.	26090/4	Fillér	54
66.	26165/13	Fillér	55
67.	26089/2	Fillér	56
68.	26088/8	Fillér	60
69.	26088/20	Fillér	62
70.	26088/15	Fillér	64

Füredi utca			
Sorsz.	Hrsz.	Utca	HÁZSZ.
1	26637/8	Füredi	1-1/A
2	26637/8/A	Füredi	1-1/A
3	26637/8/A/1	Füredi	1
4	26637/8/A/2	Füredi	1/A
5	26637/5	Füredi	1/B
6	26637/10	Füredi	1/C
7	26633/4	Füredi	2
8	26635/5	Füredi	2/A
9	26642/2	Füredi	3

10	26637/9	Füredi	3/A
11	26633/10	Füredi	4
12	26643/1	Füredi	5
13	26630/2	Füredi	6
14	26643/3	Füredi	7
15	26629/2	Füredi	8
16	26643/11	Füredi	9
17	26628/2	Füredi	10
18	26643/6	Füredi	11
19	26627/2	Füredi	12
20	26649/7	Füredi	13
21	26625/3	Füredi	14
22	26649/8	Füredi	15
23	26623/2	Füredi	16
24	26649/3	Füredi	17
25	26622/3	Füredi	18
26	26650/1	Füredi	19
27	26621/2	Füredi	20
28	26620/3	Füredi	20/A
29	26650/2	Füredi	21
30	26619/3	Füredi	22
31	26651/4	Füredi	23
32	26618/2	Füredi	24
33	26617/2	Füredi	26
34	26615/12	Füredi	28
35	26615/8	Füredi	28/B
36	26615/10	Füredi	30/A
37	26615/9	Füredi	30/B
38	8660/19	Füredi	32

Folyóka utca			
Sorsz.	Hrsz.	Utca	HÁZSZ.
1	26653/8	Folyóka	1
2	8660/19	Folyóka	1/A
3	26653/2	Folyóka	1/B
4	26794	Folyóka	2
5	26793/1	Folyóka	2/A
6	26793/2	Folyóka	2/B
7	26654/3	Folyóka	3
8	26792/2	Folyóka	4
9	26655/3	Folyóka	5
10	26791/2	Folyóka	6
11	26656/3	Folyóka	7
12	26789/2	Folyóka	8

13	26790/2	Folyóka	8/A
14	26658/1	Folyóka	9
15	26658/2	Folyóka	9/A
16	26788	Folyóka	10
17	26660/3	Folyóka	11/B
18	26786	Folyóka	12
19	26661/3	Folyóka	13
20	26662/3	Folyóka	13/A
21	26662/6	Folyóka	13/B
22	26785/2	Folyóka	14
23	26663/3	Folyóka	15
24	26784/2	Folyóka	16
25	26784/6	Folyóka	16/A
26	26664/3	Folyóka	17
27	26782/16	Folyóka	18
28	26782/13	Folyóka	18/A
29	26665/9	Folyóka	19/A
30	26665/5	Folyóka	19/B
31	26782/7	Folyóka	20
32	26782/2	Folyóka	20/A
33	26666/3	Folyóka	21
34	26667/2	Folyóka	21/A
35	26668/2	Folyóka	21/B
36	26781/7	Folyóka	22
37	26669/5	Folyóka	23
38	26781/3	Folyóka	24
39	26780/8	Folyóka	24/A
40	26780/7	Folyóka	24/B
41	26780/3	Folyóka	24/C
42	26670/3	Folyóka	25
43	26778/2	Folyóka	26
44	26671/3	Folyóka	27
45	26778/3	Folyóka	28-30
46	26672/3	Folyóka	29
47	26673/3	Folyóka	29/A
48	26674/12	Folyóka	31
49	26777	Folyóka	32
50	26674/1	Folyóka	33
51	26776	Folyóka	34
52	26675/3	Folyóka	35
53	26774/7	Folyóka	36
54	26676/3	Folyóka	37
55	26773/1	Folyóka	38
56	26677/4	Folyóka	39

57	26772	Folyóka	40
58	26677/5	Folyóka	41
59	26771/2	Folyóka	42
60	26680	Folyóka	43
61	26770/2	Folyóka	44/A
62	26770/7	Folyóka	44/B
63	26770/10	Folyóka	44/C
64	26681/2	Folyóka	45
65	26768/6	Folyóka	46
66	26768/5	Folyóka	48
67	26684/5	Folyóka	49
68	26768/4	Folyóka	50
69	26685/2	Folyóka	51
70	26768/3	Folyóka	52
71	26686/2	Folyóka	53
72	26768/2	Folyóka	54
73	26687/2	Folyóka	55
74	26767/7	Folyóka	56
75	26688/2	Folyóka	57
76	26767/5	Folyóka	58
77	26689/2	Folyóka	59
78	26690/4	Folyóka	61
79	26691/2	Folyóka	63
80	26692/3	Folyóka	65
81	26693	Folyóka	67

Gálya utca			
SORSZ.	HRSZ.	UTCA	HÁZSZ.
1.	26214/2	Gálya	1
2.	26130/5	Gálya	2
3.	26131/5	Gálya	2/A
4.	26131/6	Gálya	2/B
5.	26131/7	Gálya	2/C
6.	26213/3	Gálya	3
7.	26134/2	Gálya	4/A
8.	26134/3	Gálya	4
9.	26212/3	Gálya	5
10.	26135/1	Gálya	6
11.	26211/3	Gálya	7
12.	26135/2	Gálya	8
13.	26210/3	Gálya	9
14.	26139/2	Gálya	10
15.	26209/2	Gálya	11
16.	26140/2	Gálya	12

17.	26206/2	Gálya	13
18.	26141/2	Gálya	14
19.	26205/1	Gálya	15
20.	26205/2	Gálya	15/A
21.	26203/2	Gálya	15/B
22.	26143/5	Gálya	16
23.	26202/3	Gálya	17
24.	26144/3	Gálya	18
25.	26201/2	Gálya	19
26.	26144/7	Gálya	20
27.	26200/2	Gálya	21
28.	26144/11	Gálya	22
29.	26199/2	Gálya	23
30.	26145/2	Gálya	24
31.	26145/7	Gálya	24/A
32.	26198	Gálya	25
33.	26146/2	Gálya	26
34.	26195	Gálya	27
35.	26148/2	Gálya	28
36.	26194/2	Gálya	29
37.	26191	Gálya	29/A
38.	26150/2	Gálya	30
39.	26190/6	Gálya	31
40.	26151/2	Gálya	32
41.	26189/3	Gálya	33
42.	26152/4	Gálya	34
43.	26188/2	Gálya	35
44.	26153/2	Gálya	36
45.	26186/2	Gálya	37
46.	26154/2	Gálya	38
47.	26185/2	Gálya	39
48.	26184/4	Gálya	39/A
49.	26155/2	Gálya	40
50.	26183/3	Gálya	41
51.	26156/2	Gálya	42
52.	26182/4	Gálya	43
53.	26157/3	Gálya	44
54.	26181/3	Gálya	45
55.	26158/2	Gálya	46
56.	26180/3	Gálya	47
57.	26159/3	Gálya	48
58.	26179/3	Gálya	49
59.	26160/2	Gálya	50
60.	26177/3	Gálya	51

61.	26161	Gálya	52
62.	26176/4	Gálya	53
63.	26163/2	Gálya	54
64.	26173/3	Gálya	55
65.	26164/2	Gálya	56
66.	26172/3	Gálya	57
67.	26165/7	Gálya	58
68.	26170/2	Gálya	59
69.	26165/10	Gálya	60
70.	26165/10/A	Gálya	60
71.	26165/10/A/1	Gálya	60/A
72.	26165/10/A/2	Gálya	60/B
73.	26167/4	Gálya	61

Gesztenye utca			
Sorsz.	Hrsz.	Utca	HÁZSZ.
1	9333/1	Gesztenye	1
2	8993	Gesztenye	2
3	8994	Gesztenye	2/A
4	8866/2	Gesztenye	3
5	8954	Gesztenye	4
6	8867	Gesztenye	5
7	8953	Gesztenye	6
8	8868	Gesztenye	7
9	8952	Gesztenye	8
10	8869	Gesztenye	9
11	8930	Gesztenye	10
12	8929	Gesztenye	12
13	8928	Gesztenye	14
14	8927	Gesztenye	16
15	8926	Gesztenye	18

Gömb utca			
Sorsz.	Hrsz.	Utca	HÁZSZ.
1	8660/19	Gömb	1
2	26653/2	Gömb	2
3	26648/4	Gömb	3
4	26651/6	Gömb	3/A
5	26651/4	Gömb	3/B
6	26654/2	Gömb	4
7	26647/5	Gömb	5
8	26655/2	Gömb	6
9	26647/7	Gömb	7
10	26656/2	Gömb	8

11	26647/9	Gömb	9
12	26657	Gömb	10
13	26646	Gömb	11
14	26659/2	Gömb	12
15	26644/6	Gömb	13
16	26660/2	Gömb	14
17	26644/7	Gömb	15
18	26644/8	Gömb	15/A
19	26661/2	Gömb	16
20	26644/1	Gömb	17
21	26662/2	Gömb	18
22	26641/5	Gömb	19
23	26662/7	Gömb	20
24	26641/4	Gömb	21
25	26663/2	Gömb	22
26	26641/1	Gömb	23
27	26664/2	Gömb	24
28	26640/8	Gömb	25
29	26665/8	Gömb	26
30	26640/5	Gömb	27
31	26665/6	Gömb	28
32	26640/4	Gömb	29
33	26666/2	Gömb	30
34	26639/5	Gömb	31
35	26667/3	Gömb	32
36	26668/3	Gömb	32/A
37	26639/3	Gömb	33
38	26639/1	Gömb	35
39	26669/6	Gömb	36
40	26638/4	Gömb	37
41	26670/2	Gömb	38
42	26671/2	Gömb	40
43	26672/2	Gömb	42
44	26673/2	Gömb	44
45	26674/7	Gömb	46
46	26674/3	Gömb	48
47	26675/2	Gömb	50
48	26676/2	Gömb	52
49	26677/1	Gömb	54
50	26679/2	Gömb	56
51	26682/2	Gömb	58
52	26684/1	Gömb	62
53	26685/3	Gömb	64
54	26686/3	Gömb	66

55	26687/3	Gömb	68
56	26688/3	Gömb	70
57	26689/4	Gömb	72
58	26690/5	Gömb	74
59	26691/3	Gömb	76
60	26692/2	Gömb	78
61	26693	Gömb	80

Hajó utca			
1	9862/16	Hajó	1
2	9862/17	Hajó	3
3	9862/18	Hajó	5
4	9862/19	Hajó	7
5	9862/20	Hajó	9
6	9862/21	Hajó	11
7	9893/6	Hajó	13
8	9893/7	Hajó	15
9	9893/8	Hajó	17
10	9894	Hajó	19

Harangozó utca			
1	9887/6	Harangozó	1/A-1/B
2	9887/6/A	Harangozó	1/A-1/B
3	9887/6/A/1	Harangozó	1/A
4	9887/6/A/2	Harangozó	1/B
5	9885	Harangozó	1
6	9862/15	Harangozó	2
7	9884	Harangozó	3
8	9862/14	Harangozó	4
9	9883/1	Harangozó	5
10	9862/13	Harangozó	6
11	9882	Harangozó	7
12	9862/12	Harangozó	8
13	9881	Harangozó	9
14	9862/11	Harangozó	10
15	9880	Harangozó	11
16	9862/10	Harangozó	12
17	9878	Harangozó	13
18	9862/9	Harangozó	14
19	9877	Harangozó	15
20	9862/8	Harangozó	16
21	9876/2	Harangozó	17
22	9862/7	Harangozó	18
23	9876/1	Harangozó	19

24	9862/6	Harangozó	20
25	9875	Harangozó	21
26	9862/5	Harangozó	22
27	9874	Harangozó	23
28	9862/4	Harangozó	24
29	9873/2	Harangozó	25
30	9862/3	Harangozó	26
31	9872	Harangozó	27
32	9861/22	Harangozó	28
33	9870/2	Harangozó	29
34	9861/23	Harangozó	30
35	9869	Harangozó	31
36	9861/24	Harangozó	32
37	9868	Harangozó	33
38	9861/25	Harangozó	34
39	9867/2	Harangozó	35
40	9861/26	Harangozó	36
41	9867/1	Harangozó	37
42	9863/3	Harangozó	37/A
43	9863/2	Harangozó	37/B
44	9863/1	Harangozó	37/C
45	9865	Harangozó	37/D
46	9861/27	Harangozó	38
47	9861/35	Harangozó	39
48	9861/36	Harangozó	39/A
49	9861/37	Harangozó	39/B
50	9861/41	Harangozó	39/C
51	9861/44	Harangozó	39/D
52	9861/45	Harangozó	39/E
53	9861/48	Harangozó	39/F
54	9861/28	Harangozó	40
55	9860	Harangozó	41
56	9861/29	Harangozó	42
57	9859	Harangozó	43
58	9858	Harangozó	43/A
59	9857	Harangozó	43/B
60	9856	Harangozó	43/C
61	9861/30	Harangozó	44
62	9855	Harangozó	45
63	9861/31	Harangozó	46
64	9852/2	Harangozó	47
65	9861/32	Harangozó	48
66	9852/1	Harangozó	49
67	9846/25	Harangozó	50

68	9851	Harangozó	51
69	9850	Harangozó	51/A
70	9846/19	Harangozó	52
71	9849	Harangozó	53
72	9846/16	Harangozó	54
73	9848	Harangozó	55
74	9846/15	Harangozó	56
75	9847	Harangozó	57
76	9846/2	Harangozó	57/A
77	9846/12	Harangozó	58
78	9845/1	Harangozó	59
79	9846/11	Harangozó	60
80	9844/7	Harangozó	61
81	9841/3	Harangozó	62
82	9842/1	Harangozó	63
83	9840/3	Harangozó	64
84	9841/1	Harangozó	65
85	9839/3	Harangozó	66
86	9840/1	Harangozó	67
87	9837/3	Harangozó	68
88	9839/1	Harangozó	69
89	9837/1	Harangozó	71

Hegedű utca			
Sorsz.	Hrsz.	Utca	HÁZSZ.
1	26608/2	Hegedű	1
2	26608/3	Hegedű	1/A
3	8659/15	Hegedű	1/B
4	8659/17	Hegedű	1/C
5	26604/1	Hegedű	2
6	26605/3	Hegedű	2/A
7	26606	Hegedű	2/B
8	8659/14	Hegedű	2/C
9	26609	Hegedű	3-5
10	26602/2	Hegedű	4
11	26601	Hegedű	6
12	26610	Hegedű	7
13	26599/2	Hegedű	8
14	26611/2	Hegedű	9
15	26598/3	Hegedű	10
16	26612/2	Hegedű	11
17	26597/3	Hegedű	12
18	26613	Hegedű	13
19	26596/3	Hegedű	14

20	26614/3	Hegedű	15
21	26614/5	Hegedű	15/A
22	26596/2	Hegedű	16
23	26615/6	Hegedű	17
24	26615/5	Hegedű	17/A
25	26594/6	Hegedű	18
26	26616	Hegedű	19
27	26615/7	Hegedű	19/A
28	26593/5	Hegedű	20/A
29	26593/2	Hegedű	20/B
30	26592/5	Hegedű	20/C
31	26618/3	Hegedű	21
32	26592/4	Hegedű	22
33	26619/2	Hegedű	23
34	26591/7	Hegedű	24
35	26620/2	Hegedű	25
36	26591/6	Hegedű	26
37	26621/1	Hegedű	27
38	26591/5	Hegedű	28
39	26622/2	Hegedű	29
40	26590/3	Hegedű	30
41	26624/1	Hegedű	31-33
42	26590/5	Hegedű	32
43	26589/8	Hegedű	34
44	26625/2	Hegedű	35
45	26589/6	Hegedű	36
46	26626	Hegedű	37
47	26588/2	Hegedű	38
48	26628/3	Hegedű	39
49	26588/7	Hegedű	40
50	26629/3	Hegedű	41
51	26587	Hegedű	42
52	26631/2	Hegedű	43
53	26632	Hegedű	45
54	26633/5	Hegedű	47
55	26634/7	Hegedű	49
56	26634/7/A	Hegedű	49

Héja utca			
Sorsz.	Hrsz.	Utca	HÁZSZ.
1	26884/2	Héja	1
2	26886/6	Héja	2
3	26884/3	Héja	3
4	26886/7	Héja	4

5	26886/8	Héja	6
6	26885/2	Héja	8

Josta utca			
Sorsz.	HRSZ	utca	Házszám
1	8845/10	Josta	1
2	8845/13	Josta	2
3	8845/11	Josta	3
4	8845/21	Josta	4
5	8845/5	Josta	6
6	8845/6	Josta	8
7	8845/7	Josta	10

Josta köz			
Sorsz.	HRSZ	köz	Házszám
1	8845/13	Josta	1
2	8845/21	Josta	2
3	8845/15	Josta	3
4	8845/20	Josta	4
5	8845/19	Josta	6
6	8845/18	Josta	8
7	8845/17	Josta	10

Kabay János utca			
Sorsz.	HRSZ	UTCA	HÁZSZ.
1	17112/1	Kabay János	1
2	17163	Kabay János	2
3	17164/6	Kabay János	2/A
4	17164/5	Kabay János	2/B
5	17164/4	Kabay János	2/C
6	17164/3	Kabay János	2/D
7	17112/2	Kabay János	3
8	17162	Kabay János	4
9	17112/3	Kabay János	5
10	17161	Kabay János	6
11	17112/4	Kabay János	7
12	17160	Kabay János	8
13	17112/6	Kabay János	9
14	17159	Kabay János	10
15	17112/7	Kabay János	11
16	17158	Kabay János	12
17	17112/8	Kabay János	13
18	17157	Kabay János	14
19	17112/9	Kabay János	15

20	17156	Kabay János	16
21	17112/10	Kabay János	17
22	17155	Kabay János	18
23	17112/11	Kabay János	19
24	17154	Kabay János	20
25	17112/12	Kabay János	21
26	17153	Kabay János	22
27	17112/13	Kabay János	23
28	17112/14	Kabay János	23/A
29	17152	Kabay János	24
30	17113	Kabay János	25
31	17151	Kabay János	26
32	17114	Kabay János	27
33	17150	Kabay János	28
34	17115	Kabay János	29
35	17149	Kabay János	30
36	17116	Kabay János	31
37	17148	Kabay János	32
38	17117	Kabay János	33
39	17147	Kabay János	34
40	17118	Kabay János	35
41	17146	Kabay János	36
42	17119	Kabay János	37
43	17145	Kabay János	38
44	17120	Kabay János	39
45	17144	Kabay János	40
46	17121	Kabay János	41
47	17122	Kabay János	43
48	17123	Kabay János	45

Kacagó utca			
1	9842/4	Kacagó	1
2	9846/4	Kacagó	2
3	9842/5	Kacagó	3
4	9846/5	Kacagó	4
5	9842/6	Kacagó	5
6	9846/6	Kacagó	6
7	9945/9	Kacagó	7
8	9846/7	Kacagó	8
9	9945/10	Kacagó	9
10	9846/8	Kacagó	10
11	9945/11	Kacagó	11
12	9846/9	Kacagó	12
13	9945/12	Kacagó	13

14	9909/24	Kacagó	14
15	9945/13	Kacagó	15
16	9909/25	Kacagó	16
17	9945/14	Kacagó	17
18	9909/26	Kacagó	18
19	9909/27	Kacagó	20

Kalapos utca			
1	9861/20	Kalapos	1
2	9861/19	Kalapos	3
3	9861/18	Kalapos	5
4	9909/4	Kalapos	7
5	9909/5	Kalapos	9
6	9909/6	Kalapos	11

Kerecsen utca			
Sorsz.	Hrsz.	Utca	HÁZSZ.
1	26884/2	Kerecsen	1
2	26884/3	Kerecsen	2
3	26883/4	Kerecsen	3
4	26883/2	Kerecsen	4
5	26882/3	Kerecsen	5
6	26881/2	Kerecsen	7
7	26881/4	Kerecsen	8
8	26874/1	Kerecsen	19
9	26873/8	Kerecsen	23
10	26873/6	Kerecsen	24
11	26871/1	Kerecsen	25
12	26873/3	Kerecsen	26
13	26871/3	Kerecsen	28

Kerékgyártó utca			
Sorsz.	Hrsz.	Utca	HÁZSZ.
1	26913/2	Kerékgyártó	1
2	8908	Kerékgyártó	2
3	8905	Kerékgyártó	2/A
4	26920/7	Kerékgyártó	3
5	26920/1	Kerékgyártó	3/A
6	8909	Kerékgyártó	4
7	26924/8	Kerékgyártó	5
8	26924/9	Kerékgyártó	5/A
9	8910	Kerékgyártó	6
10	26925/2	Kerékgyártó	7
11	26925/1	Kerékgyártó u. 7/A - Lajtos u. 10.	

12	26925/1/A	Kerékgyártó u. 7/A - Lajtos u. 10.	
13	26925/1/A/1	Kerékgyártó	7/A
14	26925/1/A/2	Lajtos	10.
15	8911	Kerékgyártó	8
16	26925/3	Kerékgyártó	9
17	8912	Kerékgyártó	10
18	26925/4	Kerékgyártó	11
19	8913	Kerékgyártó	12
20	26925/5	Kerékgyártó	13-13/A
21	26925/5/A	Kerékgyártó	13-13/A
22	26925/5/A/1	Kerékgyártó	13/A
23	26925/5/A/2	Kerékgyártó	13
24	8914	Kerékgyártó	14
25	26934/3	Kerékgyártó	15
26	8915	Kerékgyártó	16
27	26935	Kerékgyártó	17
28	8916	Kerékgyártó	18
29	26936	Kerékgyártó	19
30	8917	Kerékgyártó	20
31	26937/4	Kerékgyártó	21
32	8918	Kerékgyártó	22
33	26938/3	Kerékgyártó	23
34	8919	Kerékgyártó	24
35	8920	Kerékgyártó	26
36	8921	Kerékgyártó	28
37	8922	Kerékgyártó	30
38	8923	Kerékgyártó	32
39	8924	Kerékgyártó	34
40	8925	Kerékgyártó	36
41	8926	Kerékgyártó	38

Kéményseprő utca			
Sorsz.	HRSZ	UTCA	HÁZSZ.
1	8487	Kéményseprő	1
2	8489	Kéményseprő	2
3	8486	Kéményseprő	3
4	8490	Kéményseprő	4
5	8485	Kéményseprő	5
6	8484	Kéményseprő	5/A
7	8491/2	Kéményseprő	6
8	8483	Kéményseprő	7-9
9	8492	Kéményseprő	8
10	8493/1	Kéményseprő	10
11	8482/3	Kéményseprő	11

12	8493/2	Kéményseprő	12
13	8482/5	Kéményseprő	13
14	8494	Kéményseprő	14
15	8482/1	Kéményseprő	15
16	8495	Kéményseprő	16
17	8481/5	Kéményseprő	17
18	8497	Kéményseprő	18
19	8480/6	Kéményseprő	19
20	8481/1	Kéményseprő	19/A
21	8481/4	Kéményseprő	19/B
22	8498/2	Kéményseprő	20
23	8480/4	Kéményseprő	21
24	8480/2	Kéményseprő	21/A
25	8480/1	Kéményseprő	21/B
26	8499/4	Kéményseprő	22
27	8480/3	Kéményseprő	23/A
28	8499/2	Kéményseprő	24
29	8479/2	Kéményseprő	25
30	8500/1	Kéményseprő	26
31	8479/3	Kéményseprő	27/A
32	8500/2	Kéményseprő	28
33	8478	Kéményseprő	29
34	8501	Kéményseprő	30
35	8477/1	Kéményseprő	31
36	8502	Kéményseprő	32
37	8476	Kéményseprő	33
38	8503/2	Kéményseprő	34
39	8475	Kéményseprő	35
40	8503/3	Kéményseprő	36
41	8473/3	Kéményseprő	37
42	8504	Kéményseprő	38
43	8473/1	Kéményseprő	39
44	8505/1	Kéményseprő	40
45	26834	Kéményseprő	41
46	8506	Kéményseprő	42
47	26833/2	Kéményseprő	43
48	8507/1	Kéményseprő	44
49	26832	Kéményseprő	45
50	8507/2	Kéményseprő	46
51	26831	Kéményseprő	47
52	8507/3	Kéményseprő	48
53	26830	Kéményseprő	49
54	26836	Kéményseprő	50
55	26829/2	Kéményseprő	51

56	26837	Kéményseprő	52
57	26829/4	Kéményseprő	53
58	26838	Kéményseprő	54
59	26829/6	Kéményseprő	55
60	26828/3	Kéményseprő	55/A
61	26828/6	Kéményseprő	55/B
62	26839	Kéményseprő	56
63	26827	Kéményseprő	57
64	26840	Kéményseprő	58
65	26826/2	Kéményseprő	59/A
66	26826/1	Kéményseprő	59/B
67	26841/2	Kéményseprő	60
68	26824/5	Kéményseprő	61
69	26841/3	Kéményseprő	62
70	26842	Kéményseprő	64
71	26824/6	Kéményseprő	65
72	26843	Kéményseprő	66
73	26823/13	Kéményseprő	67
74	26844	Kéményseprő	68
75	26823/10	Kéményseprő	69
76	26845	Kéményseprő	70
77	26823/9	Kéményseprő	71
78	26846/2	Kéményseprő	72
79	26846/3	Kéményseprő	72/A
80	26823/6	Kéményseprő	73
81	26846/6	Kéményseprő	74
82	26821	Kéményseprő	75
83	26846/7	Kéményseprő	76
84	26820/2	Kéményseprő	77
85	26848/1	Kéményseprő	78
86	26818	Kéményseprő	79
87	26849	Kéményseprő	80
88	26814/5	Kéményseprő	81
89	26850	Kéményseprő	82
90	26814/2	Kéményseprő	83
91	26851	Kéményseprő	84
92	26813/1	Kéményseprő	85
93	26852	Kéményseprő	86
94	26812	Kéményseprő	87
95	26853	Kéményseprő	88
96	26809/1	Kéményseprő	89
97	26854	Kéményseprő	90
98	26808	Kéményseprő	91
99	26855/2	Kéményseprő	92

100	26807	Kéményseprő	93
101	26855/6	Kéményseprő	94
102	26805	Kéményseprő	95
103	26855/7	Kéményseprő	96
104	26804	Kéményseprő	97
105	26856	Kéményseprő	98
106	26857	Kéményseprő	100
107	26858	Kéményseprő	102

Kilátó utca			
Sorsz.	HRSZ	UTCA	HÁZSZ.
1	8283/9	Kilátó	1
2	8379	Kilátó	2
3	8381/1	Kilátó	2/A
4	8284/2	Kilátó	3
5	8378	Kilátó	4
6	8285/5	Kilátó	5
7	8375	Kilátó	6
8	8286	Kilátó	7
9	8374	Kilátó	8
10	8371	Kilátó	8/A
11	8370/1	Kilátó	8/B
12	8369/1	Kilátó	8/C
13	8290/1	Kilátó	9
14	8291	Kilátó	9/A
15	8293	Kilátó	9/B
16	8301	Kilátó	9/C
17	8368	Kilátó	10
18	8302	Kilátó	11
19	8365	Kilátó	12
20	8304/6	Kilátó	13/A
21	8364	Kilátó	14
22	8305/5	Kilátó	15
23	8363	Kilátó	16
24	8306/4	Kilátó	17
25	8308/2	Kilátó	17/A
26	8308/5	Kilátó	17/B
27	8306/3	Kilátó	17/C
28	8355	Kilátó	18/A
29	8356/1	Kilátó	18/B
30	8357/1	Kilátó	18/C
31	8358/1	Kilátó	18/D
32	8359/9	Kilátó	18/E
33	8359/8	Kilátó	18/F

34	8360/2	Kilátó	18/G
35	8311/2	Kilátó	19
36	8308/6	Kilátó	19/A
37	8311/3	Kilátó	19/B
38	8351	Kilátó	20
39	8312	Kilátó	21
40	8350	Kilátó	22
41	8313	Kilátó	23
42	8321/2	Kilátó	23/A
43	8322/3	Kilátó	23/B
44	8349	Kilátó	24
45	8345/3	Kilátó	24/A
46	8324	Kilátó	25
47	8325/7	Kilátó	25/A
48	8325/5	Kilátó	25/B
49	8325/12	Kilátó	25/C
50	8327/5	Kilátó	25/D
51	8327/6	Kilátó	25/E
52	8328/3	Kilátó	25/F
53	8344/4	Kilátó	26
54	8343/5	Kilátó	26/A
55	8329/2	Kilátó	27
56	8343/3	Kilátó	28
57	8338	Kilátó	29
58	8342/3	Kilátó	30
59	8340/1	Kilátó	32

Kilátó zug			
Sorsz.	HRSZ	UTCA	HÁZSZ.
1	8417/2	Kilátó zug	1
2	8388	Kilátó zug	2
3	8387	Kilátó zug	2/A
4	8386	Kilátó zug	2/B
5	8385	Kilátó zug	2/C
6	8384	Kilátó zug	2/D
7	8416/5	Kilátó zug	3
8	8389/6	Kilátó zug	4
9	8413/2	Kilátó zug	5
10	8391	Kilátó zug	6
11	8414	Kilátó zug	7-9
12	8392	Kilátó zug	8
13	8394/1	Kilátó zug	10
14	8411/7	Kilátó zug	11
15	8395/3	Kilátó zug	12

16	8411/2	Kilátó zug	13
17	8395/4	Kilátó zug	14
18	8408/11	Kilátó zug	15
19	8395/2	Kilátó zug	16
20	8408/6	Kilátó zug	17
21	8397	Kilátó zug	18
22	8408/3	Kilátó zug	19
23	8407/8	Kilátó zug	21
24	8406/2	Kilátó zug	23
25	8405/3	Kilátó zug	25
26	8404/3	Kilátó zug	27
27	8403	Kilátó zug	29
28	8402/4	Kilátó zug	31
29	8401/7	Kilátó zug	33
30	8401/8	Kilátó zug	35
31	8399/7	Kilátó zug	37
32	8399/8	Kilátó zug	39
33	8399/4	Kilátó zug	41
34	8398/2	Kilátó zug	43

Kisdiófa utca			
Sorsz.	HRSZ	UTCA	Házszám
1	26774/11	Kisdiófa	1
2	26943/1	Kisdiófa	2
3	26773/2	Kisdiófa	3
4	26944/6	Kisdiófa	4
5	26772	Kisdiófa	5
6	26945/2	Kisdiófa	6
7	26771/3	Kisdiófa	7
8	26946/1	Kisdiófa	8
9	26770/3	Kisdiófa	9
10	26947/3	Kisdiófa	10
11	26770/6	Kisdiófa	11
12	26948/3	Kisdiófa	12
13	26770/11	Kisdiófa	13
14	26949	Kisdiófa	14
15	26768/15	Kisdiófa	15
16	26950	Kisdiófa	16
17	26768/14	Kisdiófa	17
18	26951/2	Kisdiófa	18
19	26768/13	Kisdiófa	19
20	26952/4	Kisdiófa	20
21	26768/12	Kisdiófa	21
22	26954	Kisdiófa	22

23	26767/9	Kisdiófa	23
24	26956/1	Kisdiófa	24
25	26767/2	Kisdiófa	25
26	26957/2	Kisdiófa	26
27	26766/3	Kisdiófa	27
28	26957/3	Kisdiófa	28
29	26764	Kisdiófa	29
30	26959/2	Kisdiófa	30
31	26763	Kisdiófa	31
32	26959/3	Kisdiófa	32
33	26762	Kisdiófa	33
34	26960/7	Kisdiófa	34
35	26760	Kisdiófa	35
36	26965/2	Kisdiófa	36
37	26965/3	Kisdiófa	36/A
38	26759/2	Kisdiófa	37
39	26966/3	Kisdiófa	38
40	26758	Kisdiófa	39
41	26967/2	Kisdiófa	40
42	26757	Kisdiófa	41
43	26968/3	Kisdiófa	42
44	26756	Kisdiófa	43
45	26969/3	Kisdiófa	44
46	26755	Kisdiófa	45
47	26970/3	Kisdiófa	46
48	26754	Kisdiófa	47
49	26970/6	Kisdiófa	48
50	26751	Kisdiófa	49
51	26972/3	Kisdiófa	50
52	26750/2	Kisdiófa	51
53	26973	Kisdiófa	52
54	26749/3	Kisdiófa	53
55	26974/2	Kisdiófa	54
56	26749/4	Kisdiófa	55
57	26975	Kisdiófa	56
58	26748	Kisdiófa	57
59	26976/2	Kisdiófa	58
60	26746/3	Kisdiófa	59
61	26977/3	Kisdiófa	60
62	26743	Kisdiófa	61
63	26979	Kisdiófa	62
64	26742/2	Kisdiófa	63
65	26980	Kisdiófa	64
66	26742/1	Kisdiófa	65

67	26981/2	Kisdiófa	66
68	26740/21	Kisdiófa	67
69	26982/1	Kisdiófa	68
70	26740/20	Kisdiófa	69
71	26983/1	Kisdiófa	70
72	26740/19	Kisdiófa	71
73	26984/1	Kisdiófa	72
74	26740/18	Kisdiófa	73
75	26985/8	Kisdiófa	74
76	26985/4	Kisdiófa	76
77	26986/2	Kisdiófa	78
78	26987/1	Kisdiófa	80
79	26988/1	Kisdiófa	82
80	26989/2	Kisdiófa	84

Korong utca			
SORSZ.	HRSZ.	UTCA	HÁZSZ.
1.	26305	Korong	1
2.	26221	Korong	2/A
3.	26222/2	Korong	2
4.	26303	Korong	3
5.	26225	Korong	4
6.	26302/2	Korong	5
7.	26226	Korong	6
8.	26227/2	Korong	6/A
9.	26301/1	Korong	7
10.	26300	Korong	7/A
11.	26228/1	Korong	8
12.	26229	Korong	9
13.	26229/3	Korong	10
14.	26298/3	Korong	11
15.	26230/3	Korong	12/A
16.	26231/4	Korong	12/B
17.	26233/4	Korong	12
18.	26297/4	Korong	13
19.	26233/6	Korong	14/A
20.	26235/3	Korong	14
21.	26296/3	Korong	15
22.	26236/3	Korong	16/A
23.	26237/2	Korong	16
24.	26295/2	Korong	17
25.	26238/10	Korong	18
26.	26294/3	Korong	19
27.	26238/11	Korong	20

28.	26293/7	Korong	21
29.	26239/3	Korong	22
30.	26293/6	Korong	23
31.	26240/3	Korong	24
32.	26292/3	Korong	25
33.	26290/2	Korong	25/A
34.	26241/2	Korong	26
35.	26290/1	Korong	27
36.	26241/3	Korong	28
37.	26289/2	Korong	29
38.	26243/2	Korong	30
39.	26288	Korong	31
40.	26244/4	Korong	32
41.	26285/2	Korong	33
42.	26245	Korong	34
43.	26246/8	Korong	34/A
44.	26284/2	Korong	35
45.	26282/4	Korong	35/A
46.	26281	Korong	35/B
47.	26246/4	Korong	36
48.	26280	Korong	37
49.	26247/1	Korong	38/A
50.	26249/2	Korong	38
51.	26278	Korong	39
52.	26227/2	Korong	39/A
53.	26249/5	Korong	40
54.	26275/2	Korong	41/A
55.	26274/2	Korong	41/B
56.	26273/2	Korong	41
57.	26251/3	Korong	42
58.	26271	Korong	43
59.	26251/5	Korong	44
60.	26270/2	Korong	45
61.	26252/3	Korong	46
62.	26269/3	Korong	47
63.	26253/2	Korong	48
64.	26267/7	Korong	49
65.	26254/3	Korong	50
66.	26266/3	Korong	51
67.	26254/4	Korong	52
68.	26265/6	Korong	53
69.	26255/12	Korong	54
70.	26264/3	Korong	55
71.	26255/5	Korong	56

72.	26262	Korong	57
73.	26261/1	Korong	59
74.	26260/2	Korong	61
75.	26259/3	Korong	63
76.	26258	Korong	65
77.	26257/2	Korong	67

Kocsis utca			
SORSZ.	HRSZ.	UTCA	HÁZSZ.
1.	25883/69	Kocsis	1/A
1.	25883/63	Kocsis	1
2.	25885	Kocsis	2
3.	25880	Kocsis	3
4.	25891/3	Kocsis	4
5.	25878/2	Kocsis	5
6.	25891/6	Kocsis	6
7.	25877/5	Kocsis	7
8.	25892	Kocsis	8
9.	25877/4	Kocsis	9
10.	25893/3	Kocsis	10
11.	25875	Kocsis	11
12.	25894/3	Kocsis	12
13.	25874	Kocsis	13
14.	25895/2	Kocsis	14
15.	25873/2	Kocsis	15
16.	25898	Kocsis	16
17.	25872	Kocsis	17
18.	25899/2	Kocsis	18
19.	25871	Kocsis	19
20.	25900	Kocsis	20
21.	25870	Kocsis	21
22.	25869	Kocsis	21/A
23.	25867/2	Kocsis	21/B
24.	25901/3	Kocsis	22
25.	25865	Kocsis	23
26.	25902/3	Kocsis	24
27.	25864	Kocsis	25
28.	25903	Kocsis	26
29.	25862/2	Kocsis	27
30.	25905	Kocsis	28
31.	25862/9	Kocsis	29
32.	25906	Kocsis	30
33.	25862/7	Kocsis	31
34.	25861/4	Kocsis	31/A

35.	25861/1	Kocsis	31/B
36.	25907/2	Kocsis	32
37.	25860/2	Kocsis	33
38.	25908/3	Kocsis	34
39.	25859/2	Kocsis	35
40.	25909	Kocsis	36
41.	25857	Kocsis	37
42.	25912	Kocsis	38
43.	25913/2	Kocsis	38/A
44.	25856	Kocsis	39
45.	25914/2	Kocsis	40
46.	25855/2	Kocsis	41
47.	25915	Kocsis	42
48.	25854/3	Kocsis	43
49.	25916/2	Kocsis	44
50.	25917/2	Kocsis	46
51.	25918/2	Kocsis	48
52.	25919/1	Kocsis	50
53.	25920	Kocsis	52
54.	25921/2	Kocsis	54
55.	25922	Kocsis	56
56.	25923	Kocsis	58

Koszorú utca			
Sorsz.	HRSZ	UTCA	Házszám
1	26695/15	Koszorú	1
2	26695/14	Koszorú	1/A
3	26766/1	Koszorú	2
4	26765/2	Koszorú	2/A
5	26765/1	Koszorú	2/B
6	26696	Koszorú	3
7	26761	Koszorú	4
8	26697/2	Koszorú	5
9	26760	Koszorú	6
10	26698/1	Koszorú	7
11	26759/1	Koszorú	8
12	26700	Koszorú	9
13	26701/2	Koszorú	9/A
14	26753	Koszorú	10
15	26702/3	Koszorú	11
16	26723	Koszorú	12
17	26703/2	Koszorú	13
18	26751	Koszorú	14
19	26704	Koszorú	15

20	26750/3	Koszorú	16
21	26705/2	Koszorú	17
22	26749/1	Koszorú	18
23	26706/3	Koszorú	19
24	26747	Koszorú	20
25	26707	Koszorú	21
26	26746/2	Koszorú	22
27	26708/6	Koszorú	23
28	26745	Koszorú	24
29	26709	Koszorú	25
30	26744/2	Koszorú	26
31	26710	Koszorú	27
32	26744/4	Koszorú	28
33	26741/1	Koszorú	28/A
34	26712	Koszorú	29
35	26741/2	Koszorú	30
36	26713/3	Koszorú	31
37	26740/2	Koszorú	32
38	26714/3	Koszorú	33
39	26740/3	Koszorú	34
40	26715/3	Koszorú	35
41	26740/6	Koszorú	36
42	26716/3	Koszorú	37
43	26740/7	Koszorú	38
44	26717/3	Koszorú	39
45	26718/3	Koszorú	41
46	26719/3	Koszorú	43
47	26720/3	Koszorú	45
48	26721/3	Koszorú	47

Kőműves utca			
Sorsz.	Hrsz.	Utca	HÁZSZ.
1	8977	Kőműves	1
2	8976	Kőműves	1/A
3	9313	Kőműves	2
4	9312	Kőműves	2/A
5	9311/3	Kőműves	2/B
6	8978	Kőműves	3
7	9314	Kőműves	4
8	8979	Kőműves	5
9	9315	Kőműves	6
10	8980	Kőműves	7
11	9316	Kőműves	8
12	8981	Kőműves	9

13	9317/2	Kőműves	10
14	8982	Kőműves	11
15	9318	Kőműves	12
16	8983	Kőműves	13
17	9319	Kőműves	14
18	8984	Kőműves	15
19	9320	Kőműves	16
20	8985	Kőműves	17
21	9321	Kőműves	18
22	8986	Kőműves	19
23	9322	Kőműves	20
24	8987	Kőműves	21
25	9323	Kőműves	22
26	8988	Kőműves	23
27	9324	Kőműves	24
28	8989	Kőműves	25
29	9325	Kőműves	26
30	8990	Kőműves	27
31	9326	Kőműves	28
32	8991	Kőműves	29
33	9327	Kőműves	30
34	8992	Kőműves	31
35	9328	Kőműves	32
36	8994	Kőműves	33
37	9329	Kőműves	34
38	9333/3	Kőműves	35
39	9333/1	Kőműves	35/A
40	9330	Kőműves	36
41	9331	Kőműves	36/A
42	9332	Kőműves	36/B
43	9333/10	Kőműves	36/C
44	9333/7	Kőműves	37
45	9333/12	Kőműves	38
46	9333/8	Kőműves	39
47	9333/13	Kőműves	40
48	9334/9	Kőműves	41
49	9333/14	Kőműves	42
50	9334/8	Kőműves	43
51	9333/15	Kőműves	44
52	9334/7	Kőműves	45
53	9333/11	Kőműves	46
54	9335/1	Kőműves	47
55	9334/3	Kőműves	48
56	9336/1	Kőműves	49-51

57	9334/4	Kőműves	50
58	9334/5	Kőműves	52
59	9337/1	Kőműves	53
60	9335/2	Kőműves	54
61	9338/1	Kőműves	55
62	9336/3	Kőműves	56
63	9339/1	Kőműves	57
64	9337/3	Kőműves	58
65	9338/3	Kőműves	58/A
66	9340/1	Kőműves	59
67	9339/3	Kőműves	60
68	9341/1	Kőműves	61
69	9340/3	Kőműves	62
70	9342/1	Kőműves	63
71	9341/3	Kőműves	64
72	9343/1	Kőműves	65
73	9342/3	Kőműves	66
74	9344/1	Kőműves	67
75	9343/3	Kőműves	68
76	9345/1	Kőműves	69
77	9344/3	Kőműves	70
78	9345/3	Kőműves	72

Kulcsár utca			
Sorsz.	HRSZ	UTCA	HÁZSZ.
1	8273	Kulcsár	1
2	8272	Kulcsár	1/A
3	8396/2	Kulcsár	2
4	8396/1	Kulcsár	2/A
5	8395/4	Kulcsár	2/B
6	8395/3	Kulcsár	2/C
7	8394/1	Kulcsár	2/D
8	8394/2	Kulcsár	2/E
9	8274	Kulcsár	3
10	8275/2	Kulcsár	3/A
11	8275/5	Kulcsár	3/B
12	8277/1	Kulcsár	3/C
13	8393	Kulcsár	4
14	8380	Kulcsár	5
15	8279/2	Kulcsár	5/A
16	8281/2	Kulcsár	5/B
17	8282/2	Kulcsár	5/C
18	8281/1	Kulcsár	5/D
19	8379	Kulcsár	5/E

20	8389/5	Kulcsár	6
21	8391	Kulcsár	6/A
22	8377	Kulcsár	7
23	8376/2	Kulcsár	7/A
24	8373	Kulcsár	7/B
25	8376/1	Kulcsár	7/C
26	8372	Kulcsár	7/D
27	8370/2	Kulcsár	7/E
28	8369/2	Kulcsár	7/F
29	8367/2	Kulcsár	7/G
30	8389/1	Kulcsár	8
31	8388	Kulcsár	8/A
32	8387	Kulcsár	8/B
33	8386	Kulcsár	8/C
34	8385	Kulcsár	8/D
35	8384	Kulcsár	8/E
36	8366	Kulcsár	9
37	8418/1	Kulcsár	10
38	8419/1	Kulcsár	10/A
39	8420	Kulcsár	10/B
40	8421	Kulcsár	10/C
41	8422	Kulcsár	10/D
42	8361/2	Kulcsár	11
43	8360/3	Kulcsár	11/A
44	8359/5	Kulcsár	11/B
45	8358/2	Kulcsár	11/C
46	8359/3	Kulcsár	11/D
47	8423	Kulcsár	12
48	8424/1	Kulcsár	14
49	8425/1	Kulcsár	14/B
50	8426/1	Kulcsár	14/C
51	8426/8	Kulcsár	14/D
52	8427	Kulcsár	14/E
53	8428/2	Kulcsár	16
54	8429	Kulcsár	18
55	8430	Kulcsár	20
56	8341	Kulcsár	22
57	8432	Kulcsár	24

Lakatos utca			
1	9862/22	Lakatos	1
2	9893/20	Lakatos	2
3	9862/23	Lakatos	3
4	9893/21	Lakatos	4

5	9862/24	Lakatos	5
6	9893/22	Lakatos	6
7	9862/25	Lakatos	7
8	9893/23	Lakatos	8
9	9862/26	Lakatos	9
10	9893/24	Lakatos	10
11	9862/27	Lakatos	11
12	9893/25	Lakatos	12
13	9862/28	Lakatos	13
14	9893/26	Lakatos	14
15	9862/29	Lakatos	15
16	9893/15	Lakatos	16
17	9862/30	Lakatos	17
18	9893/16	Lakatos	18
19	9862/31	Lakatos	19
20	9893/17	Lakatos	20
21	9862/32	Lakatos	21
22	9893/18	Lakatos	22
23	9862/33	Lakatos	23
24	9893/19	Lakatos	24
25	9862/34	Lakatos	25
26	9909/7	Lakatos	26
27	9861/17	Lakatos	27
28	9909/8	Lakatos	28
29	9861/16	Lakatos	29
30	9909/9	Lakatos	30
31	9861/15	Lakatos	31
32	9909/10	Lakatos	32
33	9861/14	Lakatos	33
34	9909/11	Lakatos	34
35	9861/13	Lakatos	35
36	9909/12	Lakatos	36
37	9861/12	Lakatos	37
38	9909/13	Lakatos	38
39	9861/11	Lakatos	39
40	9909/14	Lakatos	40
41	9909/15	Lakatos	40/A
42	9861/10	Lakatos	41
43	9909/16	Lakatos	42
44	9861/9	Lakatos	43
45	9909/17	Lakatos	44
46	9861/8	Lakatos	45
47	9909/18	Lakatos	46
48	9861/7	Lakatos	47

49	9909/19	Lakatos	48
50	9861/6	Lakatos	49
51	9909/20	Lakatos	50
52	9861/5	Lakatos	51
53	9909/21	Lakatos	52
54	9861/4	Lakatos	53
55	9909/22	Lakatos	54
56	9846/24	Lakatos	55
57	9909/23	Lakatos	56
58	9846/18	Lakatos	57
59	9945/6	Lakatos	58/A
60	9948/3	Lakatos	58
61	9846/17	Lakatos	59
62	9951/1	Lakatos	60
63	9846/14	Lakatos	61
64	9953/2	Lakatos	62
65	9846/13	Lakatos	63
66	9955/5	Lakatos	64
67	9955/5/A	Lakatos	64
68	9955/5/A/1	Lakatos	64
69	9955/5/A/2	Lakatos	64/A
70	9846/10	Lakatos	65
71	9956/5	Lakatos	66
72	9947/2	Lakatos	67
73	9958/3	Lakatos	68
74	9948/4	Lakatos	69
75	9951/2	Lakatos	69/A
76	9959/5	Lakatos	70
77	9961/7	Lakatos	70/A-70/B
78	9961/7/A	Lakatos	70/A-70/B
79	9961/7/A/1	Lakatos	70/B
80	9961/7/A/2	Lakatos	70/A
81	9961/7/A/3	Lakatos	70/A
82	9961/8	Lakatos	70/C
83	9953/3	Lakatos	71
84	9964/4	Lakatos	72
85	9954/2	Lakatos	73
86	9966/6	Lakatos	74
87	9955/2	Lakatos	75
88	9966/7	Lakatos	76
89	9956/2	Lakatos	77
90	9966/8	Lakatos	78
91	9958/2	Lakatos	79
92	9966/9	Lakatos	80

93	9959/3	Lakatos	81
94	01671/29	Lakatos	82
95	9960/3	Lakatos	83
96	01671/30	Lakatos	84
97	9819/7	Lakatos	85
98	01671/19	Lakatos	86
99	9819/8	Lakatos	87
100	01671/20	Lakatos	88
101	9819/9	Lakatos	89
102	01671/21	Lakatos	90
103	9819/10	Lakatos	91
104	01671/22	Lakatos	92
105	9819/11	Lakatos	93
106	01671/23	Lakatos	94
107	9819/12	Lakatos	95
108	01671/31	Lakatos	96
109	9819/13	Lakatos	97
110	01671/32	Lakatos	98
111	9819/16	Lakatos	99
112	01671/33	Lakatos	100
113	01671/10	Lakatos	101
114	01671/25	Lakatos	102
115	01671/11	Lakatos	103
116	01671/12	Lakatos	105
117	01671/13	Lakatos	107
118	01671/14	Lakatos	109
119	01671/15	Lakatos	111
120	01671/16	Lakatos	113
121	01671/26	Lakatos	115
122	01671/27	Lakatos	117

Lakatos köz			
1	9819/16	Lakatos	1
2	9819/16/A	Lakatos	1
3	9819/16/A/1	Lakatos	1/A
4	9816/16/A/2	Lakatos	1/B
5	9822/3	Lakatos	2
6	9819/17	Lakatos	3
7	9819/18	Lakatos	5
8	9819/19	Lakatos	7
9	9819/20	Lakatos	9

Lajtos utca			
Sorsz.	Hrsz.	Utca	HÁZSZ.

1	26915/7	Lajtos	1
2	26910/1	Lajtos	1/A
3	26920/4	Lajtos	2
4	26913/3	Lajtos	2/A
5	26915/5	Lajtos	3
6	26920/6	Lajtos	4
7	26916/5	Lajtos	5
8	26916/2	Lajtos	5/A
9	26924/7	Lajtos	6
10	26918/5	Lajtos	7
11	26924/10	Lajtos	8
12	26918/6	Lajtos	9
13	26925/1	Kerékgyártó u. 7/A - Lajtos u. 10.	
14	26925/1/A	Kerékgyártó u. 7/A - Lajtos u. 10.	
15	26925/1/A/1	Kerékgyártó	7/A
16	26925/1/A/2	Lajtos	10.
17	26919/4	Lajtos	11
18	26925/2	Lajtos	12
19	26921/4	Lajtos	13
20	26925/3	Lajtos	14
21	26922/4	Lajtos	15
22	26925/4	Lajtos	16
23	26923/4	Lajtos	17
24	26925/5	Lajtos	18-18/A
25	26925/5/A	Lajtos	18-18/A
26	26925/5/A/1	Lajtos	18/A
27	26925/5/A/2	Lajtos	18
28	26926/4	Lajtos	19
29	26927/4	Lajtos	21
30	26928/4	Lajtos	23
31	26929/2	Lajtos	25
32	26930/1	Lajtos	27
33	26931/4	Lajtos	29
34	26932/2	Lajtos	31
35	26933/2	Lajtos	33

Lapály utca			
Sorsz.	HRSZ	UTCA	HÁZSZ.
1	8400	Lapály	1
2	8399/8	Lapály	1/A
3	8399/4	Lapály	1/B
4	8398/2	Lapály	1/C
5	8435/2	Lapály	2-6

6	8401/12	Lapály	5/A
7	8401/10	Lapály	5/B
8	8401/11	Lapály	5/C
9	8401/14	Lapály	5/D
10	8437/1	Lapály	6
11	8402/5	Lapály	7
12	8434/41	Lapály	8-10
13	8403	Lapály	9
14	8404/4	Lapály	11
15	8434/40	Lapály	12
16	8405/4	Lapály	13
17	8434/38	Lapály	14
18	8406/2	Lapály	15
19	8434/37	Lapály	16
20	8407/1	Lapály	17
21	8434/34	Lapály	18
22	8408/2	Lapály	19
23	8408/7	Lapály	19/A
24	8434/87	Lapály	20
25	8408/10	Lapály	21
26	8411/3	Lapály	21/A
27	8434/36	Lapály	22
28	8411/6	Lapály	23
29	8434/30	Lapály	24
30	8415	Lapály	25
31	8434/32	Lapály	26
32	8413/3	Lapály	27
33	8438/1	Lapály	28
34	8416/2	Lapály	29
35	8438/2	Lapály	30
36	8417/3	Lapály	31
37	8438/3	Lapály	32
38	8418/2	Lapály	33
39	8434/8	Lapály	34
40	8419/2	Lapály	35
41	8439/4	Lapály	36
42	8420	Lapály	37
43	8439/2	Lapály	38
44	8421	Lapály	39
45	8434/9	Lapály	40
46	8422	Lapály	41
47	8434/84	Lapály	42
48	8423	Lapály	43
49	8424/2	Lapály	45

50	8425/2	Lapály	47
51	8426/1	Lapály	51
52	8426/8	Lapály	53
53	8427	Lapály	55
54	8428/2	Lapály	57
55	8429	Lapály	59
56	8430	Lapály	61
57	8431	Lapály	63
58	8432	Lapály	65
59	8357/2	Lapály	67
60	8356/2	Lapály	69
61	8354	Lapály	71
62	8353	Lapály	73
63	8352	Lapály	75
64	8347	Lapály	77
65	8346	Lapály	79
66	8345/2	Lapály	81
67	8344/2	Lapály	83
68	8343/8	Lapály	85
69	8343/7	Lapály	87
70	8340/2	Lapály	89
71	8341/1	Lapály	91

Lejtő utca			
Sorsz.	HRSZ	UTCA	Házszám
1	25883/4	Lejtő	1
2	25882/2	Lejtő	1/A
3	26356/2	Lejtő	2
4	25883/5	Lejtő	3
5	26354/2	Lejtő	4
6	25883/6	Lejtő	5
7	25883/67	Lejtő	5/B
8	26354/8	Lejtő	6
9	25883/66	Lejtő	7
10	26257/1	Lejtő	8
11	25883/58	Lejtő	9
12	26257/10	Lejtő	10
13	25883/69	Lejtő	11
14	25885	Lejtő	11/A
15	26255/5	Lejtő	12
16	25886/1	Lejtő	13
17	26255/2	Lejtő	14
18	25886/2	Lejtő	15
19	26168/2	Lejtő	16

20	25887	Lejtő	17
21	26167/4	Lejtő	18
22	25888/1	Lejtő	19
23	26165/10	Lejtő	20
24	26165/10/A	Lejtő	20
25	26165/10/A/1	Lejtő	20/A
26	26165/10/A/2	Lejtő	20/B
27	25888/2	Lejtő	21
28	26165/13	Lejtő	22
29	25889	Lejtő	23
30	26088/15	Lejtő	24
31	26088/15/A	Lejtő	24
32	26088/15/A/1	Lejtő	24/A
33	26088/15/A/2	Lejtő	24/B
34	25956/1	Lejtő	25
35	26088/2	Lejtő	26
36	25956/4	Lejtő	27
37	26085/1	Lejtő	28
38	25958/1	Lejtő	29
39	26085/2	Lejtő	30
40	25960/8	Lejtő	31
41	25960/8/A	Lejtő	31
42	25960/8/A/1	Lejtő	31/A
43	25960/8/A/2	Lejtő	31/B
44	26084	Lejtő	32
45	25960/3	Lejtő	33
46	26082/2	Lejtő	34
47	25960/4	Lejtő	35
48	26082/3	Lejtő	36
49	26001/4	Lejtő	37
50	26081	Lejtő	38
51	26080/3	Lejtő	40
52	26079/3	Lejtő	42
53	26078/3	Lejtő	44
54	26077/3	Lejtő	46
55	26021/2	Lejtő	48
56	26021/3	Lejtő	50
57	26017/1	Lejtő	51
58	26721/2	Lejtő	52
59	26018/3	Lejtő	53
60	26721/3	Lejtő	54
61	26018/4	Lejtő	55
62	26740/7	Lejtő	56
63	26017/2	Lejtő	57

64	26740/10	Lejtő	58
65	26017/5	Lejtő	59
66	26740/11	Lejtő	60
67	26017/5	Lejtő	61
68	26740/14	Lejtő	62
69	26017/9	Lejtő	63
70	26740/15	Lejtő	64
71	26017/13	Lejtő	65
72	26740/18	Lejtő	66
73	26740/18/A	Lejtő	66
74	26740/18/A/2	Lejtő	66/A
75	26740/18/A/1	Lejtő	66/B
76	26725	Lejtő	67
77	26989/8	Lejtő	68
78	26726	Lejtő	69
79	26989/10	Lejtő	70
80	26727	Lejtő	71
81	26989/12	Lejtő	72
82	26728/1	Lejtő	73
83	8841/2	Lejtő	74
84	26730/13	Lejtő	75
85	8841/5	Lejtő	76
86	26730/14	Lejtő	77
87	26731/2	Lejtő	77/A
88	8841/6	Lejtő	78
89	26739	Lejtő	79
90	8843/3	Lejtő	80
91	26738/2	Lejtő	81
92	8844/58	Lejtő	82
93	26738/1	Lejtő	83
94	26737/5	Lejtő	85
95	26737/6	Lejtő	87
96	01645/8	Lejtő	89
97	01645/12	Lejtő	91
98	01645/2	Lejtő	93
99	01645/29	Lejtő	95

Lombkorona utca			
Sorsz.	Hrsz.	Utca	HÁZSZ.
1	26860/6	Lombkorona	1
2	26860/17	Lombkorona	1/A
3	26899	Lombkorona	2
4	26900	Lombkorona	2/A
5	26860/10	Lombkorona	3

6	26860/16	Lombkorona	3/A
7	26860/15	Lombkorona	3/B
8	26898	Lombkorona	4
9	26861/14	Lombkorona	5
10	26897/2	Lombkorona	6
11	26861/5	Lombkorona	7
12	26896/1	Lombkorona	8
13	26865/64	Lombkorona	9
14	26888/7	Lombkorona	10-16
15	26865/65	Lombkorona	11
16	26865/63	Lombkorona	13
17	26865/62	Lombkorona	15
18	26865/61	Lombkorona	17
19	26888/6	Lombkorona	18-20
20	26865/60	Lombkorona	19
21	26865/59	Lombkorona	21
22	26887/2	Lombkorona	22
23	26865/58	Lombkorona	23
24	26886/4	Lombkorona	24
25	26865/57	Lombkorona	25
26	26886/6	Lombkorona	26
27	26865/56	Lombkorona	27
28	26884/2	Lombkorona	28
29	26865/55	Lombkorona	29
30	26883/4	Lombkorona	30
31	26865/54	Lombkorona	31
32	26882/3	Lombkorona	32
33	26865/53	Lombkorona	33
34	26881/2	Lombkorona	34
35	26865/52	Lombkorona	35
36	26880/2	Lombkorona	36
37	26865/51	Lombkorona	37
38	26879/2	Lombkorona	38
39	26865/50	Lombkorona	39
40	26878/2	Lombkorona	40
41	26865/49	Lombkorona	41
42	26877/2	Lombkorona	42
43	26868/6	Lombkorona	43
44	26875/4	Lombkorona	44
45	26869/8	Lombkorona	45
46	26874/1	Lombkorona	46
47	26873/2	Lombkorona	48
48	26873/8	Lombkorona	50
49	26871/1	Lombkorona	52

Lombkorona köz			
Sorsz.	Hrsz.	Közterület	HÁZSZ.
1	26865/30	Lombkorona	1
2	26861/12	Lombkorona	1/A
3	26861/5	Lombkorona	1/B
4	26865/32	Lombkorona	2
5	26865/65	Lombkorona	2/A
6	26863/3	Lombkorona	3
7	26865/33	Lombkorona	4
8	26865/29	Lombkorona	5
9	26865/34	Lombkorona	6
10	26865/28	Lombkorona	7
11	26865/35	Lombkorona	8
12	26865/27	Lombkorona	9
13	26865/36	Lombkorona	10
14	26865/26	Lombkorona	11
15	26865/37	Lombkorona	12
16	26865/25	Lombkorona	13
17	26865/38	Lombkorona	14
18	26865/24	Lombkorona	15
19	26865/39	Lombkorona	16
20	26865/23	Lombkorona	17
21	26865/40	Lombkorona	18
22	26865/22	Lombkorona	19
23	26865/41	Lombkorona	20
24	26865/21	Lombkorona	21
25	26865/42	Lombkorona	22
26	26865/20	Lombkorona	23
27	26865/43	Lombkorona	24
28	26865/19	Lombkorona	25
29	26865/44	Lombkorona	26
30	26865/18	Lombkorona	27
31	26865/45	Lombkorona	28
32	26865/17	Lombkorona	29
33	26865/46	Lombkorona	30
34	26865/16	Lombkorona	31
35	26865/47	Lombkorona	32
36	26865/15	Lombkorona	33
37	26865/48	Lombkorona	34
38	26868/3	Lombkorona	35
39	26868/5	Lombkorona	36
40	26869/2	Lombkorona	37
41	26869/4	Lombkorona	38

42	26869/5	Lombkorona	40

Lujza utca			
Sorsz.	HRSZ	UTCA	HÁZSZ.
1	8530/6	Lujza	2
2	8531/3	Lujza	2/A
3	8530/8	Lujza	4
4	8530/2	Lujza	6
5	8530/7	Lujza	6/A
6	8533/3	Lujza	7
7	8522/22	Lujza	8
8	8544/13	Lujza	9
9	8544/28	Lujza	9/A
10	8544/14	Lujza	9/B
11	8522/130	Lujza	10
12	8522/129	Lujza	10/A
13	8522/128	Lujza	10/B
14	8534/10	Lujza	11
15	8534/8	Lujza	11/A
16	8522/127	Lujza	12
17	8535	Lujza	13
18	8534/2	Lujza	13/A
19	8534/3	Lujza	15
20	8534/5	Lujza	17
21	8522/26	Lujza	18
22	8522/25	Lujza	18/A
23	8522/20	Lujza	18/B
24	8538/1	Lujza	19
25	8527/2	Lujza	20
26	8538/4	Lujza	21
27	8527/1	Lujza	22
28	8539/4	Lujza	23
29	8526	Lujza	24
30	8540/1	Lujza	25
31	8525	Lujza	26
32	8541/1	Lujza	27
33	8524	Lujza	28

Madarász utca			
Sorsz.	HRSZ	UTCA	HÁZSZ.
1	01486/12	Madarász	2
2	01486/11	Madarász	4
3	01486/10	Madarász	6
4	01486/9	Madarász	8

5	01486/8	Madarász	10
6	01486/7	Madarász	12
7	01486/6	Madarász	14
8	01486/5	Madarász	16
9	01486/4	Madarász	18
10	01486/3	Madarász	20
11	01486/2	Madarász	22

Meggyfa utca			
SORSZ.	HRSZ.	UTCA	HÁZSZ.
1.	26223	Meggyfa	1/A
2.	26224/2	Meggyfa	1
3.	26217/4	Meggyfa	2/A
4.	26213/2	Meggyfa	2
5.	26212/2	Meggyfa	4
6.	26227/3	Meggyfa	5
7.	26211/2	Meggyfa	6
8.	26210/2	Meggyfa	8
9.	26228/2	Meggyfa	9
10.	26208	Meggyfa	10
11.	26229/2	Meggyfa	11
12.	26230/2	Meggyfa	11/A
13.	26207/2	Meggyfa	12
14.	26231/4	Meggyfa	13
15.	26204/2	Meggyfa	14
16.	26232	Meggyfa	15
17.	26203/3	Meggyfa	16
18.	26234	Meggyfa	17
19.	26202/3	Meggyfa	18
20.	26235/2	Meggyfa	19
21.	26201/1	Meggyfa	20
22.	26236/2	Meggyfa	21
23.	26200/3	Meggyfa	22
24.	26237/1	Meggyfa	23
25.	26199/3	Meggyfa	24
26.	26238/6	Meggyfa	25
27.	26238/7	Meggyfa	25/A
28.	26197	Meggyfa	26
29.	26239/2	Meggyfa	27
30.	26196	Meggyfa	28
31.	26240/2	Meggyfa	29
32.	26193	Meggyfa	30
33.	26242/1	Meggyfa	31
34.	26192	Meggyfa	32

35.	26242/2	Meggyfa	33
36.	26190/6	Meggyfa	34
37.	26243/3	Meggyfa	35
38.	26189/2	Meggyfa	36
39.	26244/4	Meggyfa	37
40.	26188/3	Meggyfa	38
41.	26186/3	Meggyfa	38/A
42.	26245	Meggyfa	39
43.	26185/3	Meggyfa	40
44.	26246/9	Meggyfa	41-43
45.	26184/4	Meggyfa	42
46.	26183/2	Meggyfa	44
47.	26246/2	Meggyfa	45
48.	26182/4	Meggyfa	46
49.	26248/2	Meggyfa	47
50.	26181/2	Meggyfa	48
51.	26249/1	Meggyfa	49
52.	26180/2	Meggyfa	50
53.	26251/6	Meggyfa	51
54.	26179/2	Meggyfa	52
55.	26252/2	Meggyfa	53
56.	26177/2	Meggyfa	54
57.	26253/5	Meggyfa	55
58.	26176/4	Meggyfa	56
59.	26254/2	Meggyfa	57
60.	26173/2	Meggyfa	58
61.	26255/11	Meggyfa	59
62.	26172/2	Meggyfa	60
63.	26255/2	Meggyfa	61
64.	26171/2	Meggyfa	64
65.	26169	Meggyfa	66
66.	26168/2	Meggyfa	68

Mécsvirág köz			
SORSZ.	HRSZ.	UTCA	HÁZSZ.
1.	18678	Mécsvirág	1
2.	01338/11	Mécsvirág	2
3.	01338/2	Mécsvirág	3
4.	01338/12	Mécsvirág	4
5.	01334/22	Mécsvirág	5
6.	01338/13	Mécsvirág	6
7.	01338/4	Mécsvirág	7
8.	01338/14	Mécsvirág	8
9.	01338/5	Mécsvirág	9

10.	01338/15	Mécsvirág	10
11.	01338/6	Mécsvirág	11
12.	01338/7	Mécsvirág	13
13.	01338/8	Mécsvirág	15
14.	01338/9	Mécsvirág	17

Mohács utca			
Sorsz.	Hrsz.	Utca	HÁZSZ.
1	26533	Mohács	1
2	8619/1	Mohács	1/A
3	8620	Mohács	1/B
4	26555	Mohács	1/C
5	26605/2	Mohács	2
6	26606	Mohács	2/A
7	8659/13	Mohács	2/B
8	8659/12	Mohács	2/C
9	8659/10	Mohács	2/D
10	26552/3	Mohács	3
11	26603/2	Mohács	4
12	26550/7	Mohács	5
13	26602/4	Mohács	6
14	26550/8	Mohács	7
15	26600/2	Mohács	8
16	26549/2	Mohács	9
17	26599/4	Mohács	10
18	26547	Mohács	11
19	26598/1	Mohács	12-14
20	26546	Mohács	13
21	26543	Mohács	15
22	26596/5	Mohács	16
23	26542	Mohács	17
24	26596/4	Mohács	18
25	26540/3	Mohács	19
26	26596/2	Mohács	20
27	26538	Mohács	21
28	26537/1	Mohács	23
29	26535	Mohács	25
30	26534	Mohács	25/A
31	26533	Mohács	27
32	26557	Mohács	29

Nagykállói utca			
Sorsz.	HRSZ	UTCA	HÁZSZ.
1	17022/3	Nagykállói	1

2	17209/1	Nagykállói	2
3	17051	Nagykállói	3
4	17208	Nagykállói	4
5	17053	Nagykállói	5
6	17164/2	Nagykállói	6
7	17101	Nagykállói	7
8	17164/8	Nagykállói	8
9	17102	Nagykállói	9
10	17164/6	Nagykállói	10
11	17232/1	Nagykállói	11
12	17112/1	Nagykállói	12
13	01434/38	Nagykállói	13
14	01486/18	Nagykállói	14
15	01434/75	Nagykállói	15
16	01484	Nagykállói	16
17	01434/78	Nagykállói	17
18	01480/1	Nagykállói	18
19	01437/3	Nagykállói	19
20	01480/2	Nagykállói	20
21	01443/13	Nagykállói	21
22	01480/3	Nagykállói	22
23	01443/41	Nagykállói	23
24	01480/4	Nagykállói	24
25	01449/17	Nagykállói	25
26	01480/5	Nagykállói	26
27	01449/16	Nagykállói	27
28	01480/6	Nagykállói	28
29	01457/21	Nagykállói	29
30	01476/14	Nagykállói	30
31	01461/4	Nagykállói	31
32	01476/13	Nagykállói	32
33	01461/5	Nagykállói	33
34	01472/2	Nagykállói	34
35	01461/7	Nagykállói	35
36	01470/1	Nagykállói	36
37	01461/8	Nagykállói	37
38	01468/6	Nagykállói	38
39	01461/9	Nagykállói	39
40	01466/2	Nagykállói	40
41	01466/26	Nagykállói	40/A
42	01464/21	Nagykállói	42
43	01464/20	Nagykállói	44
44	01464/19	Nagykállói	46
45	01464/18	Nagykállói	48

46	01464/17	Nagykállói	50
47	01464/16	Nagykállói	52
48	01464/15	Nagykállói	54

Nyereg utca			
Sorsz.	HRSZ	UTCA	HÁZSZ.
1	8270/12	Nyereg	1-19
2	8270/18	Nyereg	2
3	8270/19	Nyereg	4
4	8270/20	Nyereg	6
5	8270/21	Nyereg	8
6	8270/28	Nyereg	10
7	8270/29	Nyereg	12
8	8270/30	Nyereg	14
9	8270/31	Nyereg	16
10	8270/32	Nyereg	18
11	8270/33	Nyereg	20

Ostor utca			
Sorsz.	HRSZ	UTCA	HÁZSZ.
1	8270/27	Ostor	1
2	8270/28	Ostor	1/A
3	8270/22	Ostor	2
4	8270/21	Ostor	2/A
5	8270/26	Ostor	3
6	8270/23	Ostor	4
7	8270/25	Ostor	5
8	8270/24	Ostor	6

Őszirózsa utca			
Sorsz.	Hrsz.	Utca	HÁZSZ.
1	01662/3	Őszirózsa	1
2	9608	Őszirózsa	2
3	01667/1	Őszirózsa	3
4	9789/2	Őszirózsa	4
5	01669/1	Őszirózsa	5
6	9793/9	Őszirózsa	6
7	01669/2	Őszirózsa	7
8	9794/3	Őszirózsa	8
9	01669/3	Őszirózsa	9
10	9794/4	Őszirózsa	10
11	9795	Őszirózsa	12
12	9796	Őszirózsa	14
13	9797	Őszirózsa	16

14	9800/4	Őszirózsa	18
15	01671/27	Őszirózsa	20
16	01671/25	Őszirózsa	22
17	01671/5	Őszirózsa	24
18	01671/3	Őszirózsa	26

Őszirózsa köz			
Sorsz.	Hrsz.	Közterület	HÁZSZ.
1	01667/1	Őszirózsa	1
2	01669/1	Őszirózsa	2
3	01667/2	Őszirózsa	3
4	01666/11	Őszirózsa	4
5	01667/3	Őszirózsa	5
6	01666/12	Őszirózsa	6
7	01667/4	Őszirózsa	7
8	01666/13	Őszirózsa	9

Őszirózsa zug			
Sorsz.	Hrsz.	Közterület	HÁZSZ.
1	01662/3	Őszirózsa	1
2	01667/1	Őszirózsa	2
3	01662/4	Őszirózsa	3
4	01667/2	Őszirózsa	4
5	01662/5	Őszirózsa	5
6	01667/3	Őszirózsa	6
7	01662/6	Őszirózsa	7
8	01667/4	Őszirózsa	8
9	01662/7	Őszirózsa	9
10	01666/13	Őszirózsa	10
11	01662/8	Őszirózsa	11
12	01662/9	Őszirózsa	13
13	01662/10	Őszirózsa	15
14	01662/11	Őszirózsa	17
15	01662/12	Őszirózsa	19
16	01662/13	Őszirózsa	21
17	01662/14	Őszirózsa	23
18	01662/15	Őszirózsa	25

Patkó utca			
Sorsz.	HRSZ	UTCA	HÁZSZ.
1	8270/42	Patkó	1
2	8270/34	Patkó	2
3	8270/41	Patkó	3
4	8270/35	Patkó	4

5	8270/40	Patkó	5
6	8270/36	Patkó	6
7	8270/39	Patkó	7
8	8270/25	Patkó	8
9	8270/38	Patkó	9
10	8270/24	Patkó	10
11	8270/37	Patkó	11
12	8270/15	Patkó	12
13	8270/4	Patkó	13

Palánta utca			
Sorsz.	Hrsz.	Utca	HÁZSZ.
1	26404/3	Palánta	1-3
2	26414	Palánta	2
3	26413	Palánta	4
4	26405	Palánta	5
5	26411	Palánta	6
6	26406	Palánta	7
7	26410	Palánta	8
8	26407/1	Palánta	9
9	26409	Palánta	10
10	26407/2	Palánta	11
11	26511	Palánta	12
12	26308/11	Palánta	13-15
13	26512	Palánta	14
14	26513	Palánta	16
15	26308/3	Palánta	17
16	26308/4	Palánta	17/A
17	26514	Palánta	18
18	26515	Palánta	18/A
19	26308/7	Palánta	19
20	26517/2	Palánta	20
21	26305	Palánta	21
22	26306	Palánta	21/A
23	26517/7	Palánta	22
24	26220/2	Palánta	23
25	26221	Palánta	23/A
26	26517/13	Palánta	24
27	26220/3	Palánta	25
28	26517/11	Palánta	26
29	26220/6	Palánta	27
30	26518/2	Palánta	28
31	26218	Palánta	29
32	26580	Palánta	30

33	26216	Palánta	31
34	26581	Palánta	32
35	26215	Palánta	33
36	26582	Palánta	34
37	26214/1	Palánta	35
38	26214/2	Palánta	35/A
39	26584	Palánta	36
40	26130/5	Palánta	37
41	26585/1	Palánta	38
42	26130/4	Palánta	39
43	26130/1	Palánta	39/A
44	26585/2	Palánta	40
45	26128	Palánta	41
46	26586	Palánta	42
47	26125/4	Palánta	43
48	26126	Palánta	43/A
49	26587	Palánta	44-46
50	26125/1	Palánta	45
51	26124	Palánta	47
52	26634/7	Palánta	48
53	26634/7/A	Palánta	48
54	26634/7/A/1	Palánta	48. fszt. 1.
55	26634/7/A/2	Palánta	48. fszt. 2.
56	26634/7/A/3	Palánta	48. fszt. 3.
57	26634/7/A/4	Palánta	48. fszt. 4.
58	26634/7/A/5	Palánta	48. fszt. 5.
59	26634/7/A/6	Palánta	48. I/6.
60	26634/7/A/7	Palánta	48. I/7.
61	26634/7/A/8	Palánta	48. I/8.
62	26634/7/A/9	Palánta	48. I/9.
63	26634/7/A/10	Palánta	48. I/10.
64	26634/7/A/11	Palánta	48. I/11.
65	26634/7/A/12	Palánta	48. I/12.
66	26634/7/A/13	Palánta	48. I/13.
67	26634/7/A/14	Palánta	48. fszt. 1G
68	26634/7/A/15	Palánta	48. fszt. 2G.
69	26634/7/A/16	Palánta	48. fszt. 3G.
70	26634/7/A/17	Palánta	48. fszt. 4G.
71	26634/7/A/18	Palánta	48. fszt. 5G.
72	26634/7/A/19	Palánta	48. fszt. 6G.
73	26634/7/A/20	Palánta	48. fszt. 7G.
74	26634/7/A/21	Palánta	48. fszt. 1Ü.
75	26055	Palánta	49
76	26634/8	Palánta	50/A

77	26634/10	Palánta	50/B
78	26635/1	Palánta	50/C
79	26634/11	Palánta	50/D
80	26054/3	Palánta	51
81	26054/4	Palánta	51/A
82	26635/2	Palánta	52
83	26052/1	Palánta	53
84	26635/3	Palánta	54
85	26052/2	Palánta	55
86	26635/4	Palánta	56
87	26051	Palánta	57
88	26635/5	Palánta	58
89	26695/4	Palánta	59
90	26637/8	Palánta	60
91	26695/14	Palánta	61
92	26638/3	Palánta	62
93	26638/4	Palánta	64
94	26693	Palánta	66

Pipacs utca			
Sorsz.	HRSZ	UTCA	HÁZSZ.
1	9262/5	Pipacs	1
2	9262/9	Pipacs	1/A
3	9482	Pipacs	2
4	9483/1	Pipacs	2/A
5	9483/2	Pipacs	2/B
6	9261/1	Pipacs	3
7	9259/1	Pipacs	3/A
8	9260/4	Pipacs	3/B
9	9480/6	Pipacs	4
10	9258/2	Pipacs	5
11	9479/2	Pipacs	6
12	9257/3	Pipacs	7
13	9478/1	Pipacs	8
14	9256/4	Pipacs	9
15	9477/5	Pipacs	10
16	9255	Pipacs	11
17	9476/10	Pipacs	12
18	9475/1	Pipacs	12/A
19	9264	Pipacs	13
20	9474/1	Pipacs	14
21	9266	Pipacs	15
22	9265	Pipacs	15/A
23	9472/1	Pipacs	16

24	9267	Pipacs	17
25	9268	Pipacs	17/A
26	9470/1	Pipacs	18
27	9269	Pipacs	19
28	9470/4	Pipacs	20
29	9467/1	Pipacs	22
30	9271	Pipacs	23
31	9272	Pipacs	23/A
32	9466/2	Pipacs	24
33	9273	Pipacs	25
34	9462/3	Pipacs	26
35	9274/1	Pipacs	27
36	9461/5	Pipacs	28
37	9275	Pipacs	29
38	9460/7	Pipacs	30
39	9276	Pipacs	31
40	9457/1	Pipacs	32
41	9277	Pipacs	33
42	9278	Pipacs	33/A
43	9456/1	Pipacs	34
44	9279	Pipacs	35
45	9449/8	Pipacs	36
46	9280	Pipacs	37
47	9449/7	Pipacs	38-40
48	9282	Pipacs	39
49	9283	Pipacs	41
50	9448/3	Pipacs	42
51	9284	Pipacs	43
52	9447/4	Pipacs	44
53	9285/1	Pipacs	45
54	9444/2	Pipacs	46
55	9443/1	Pipacs	46/A
56	9441/1	Pipacs	46/B
57	9286	Pipacs	47
58	9440/12	Pipacs	48
59	9287	Pipacs	49
60	9439/3	Pipacs	50
61	9438/4	Pipacs	50/A
62	9289/1	Pipacs	51
63	9289/2	Pipacs	51/A
64	9436/1	Pipacs	52
65	9290	Pipacs	53
66	9433/19	Pipacs	54
67	9433/20	Pipacs	54/A

68	9291/1	Pipacs	55
69	9291/2	Pipacs	55/A
70	9433/8	Pipacs	56
71	9292	Pipacs	57
72	9293	Pipacs	57/A
73	9433/1	Pipacs	58
74	9296	Pipacs	59
75	9432/1	Pipacs	60
76	9297	Pipacs	61
77	9430/7	Pipacs	62
78	9298	Pipacs	63
79	9430/4	Pipacs	64
80	9299	Pipacs	65
81	9429/1	Pipacs	66
82	9428/2	Pipacs	66/A
83	9425	Pipacs	66/B
84	9424/1	Pipacs	66/C
85	9423/1	Pipacs	66/D
86	9300	Pipacs	67
87	9422/2	Pipacs	68
88	9419/1	Pipacs	68/A
89	9301	Pipacs	69
90	9418	Pipacs	70
91	9416/4	Pipacs	70/A
92	9302	Pipacs	71
93	9303	Pipacs	71/B
94	9415/4	Pipacs	72
95	9304	Pipacs	73
96	9414/3	Pipacs	74
97	9409/1	Pipacs	74/C
98	9412/3	Pipacs	74/B
99	9305	Pipacs	75
100	9306/2	Pipacs	75/A
101	9408/2	Pipacs	76
102	9307	Pipacs	77
103	9406/1	Pipacs	78
104	9405/2	Pipacs	78/A
105	9308	Pipacs	79
106	9404/3	Pipacs	80
107	9309	Pipacs	81
108	9401/1	Pipacs	82
109	9310	Pipacs	83
110	9311/1	Pipacs	83/A
111	9311/3	Pipacs	83/B

112	9400/1	Pipacs	84
113	9312	Pipacs	85
114	9399/1	Pipacs	86
115	9398/5	Pipacs	86/A
116	9313	Pipacs	87
117	9314	Pipacs	87/A
118	9315	Pipacs	87/B
119	9397/1	Pipacs	88
120	9316	Pipacs	89
121	9317/2	Pipacs	89/A
122	9396/2	Pipacs	90
123	9318	Pipacs	91
124	9319	Pipacs	91/A
125	9320	Pipacs	91/B
126	9321	Pipacs	91/C
127	9395/2	Pipacs	92
128	9395/1	Pipacs	92/A
129	9322	Pipacs	93
130	9323	Pipacs	93/A
131	9324	Pipacs	93/B
132	9325	Pipacs	93/C
133	9326	Pipacs	93/D
134	9327	Pipacs	93/E
135	9328	Pipacs	93/F
136	9394/1	Pipacs	94
137	9393/1	Pipacs	94/A
138	9392/1	Pipacs	94/B
139	9329	Pipacs	95
140	9391/2	Pipacs	96
141	9330	Pipacs	97
142	9390/3	Pipacs	98
143	9331	Pipacs	99
144	9389/2	Pipacs	100
145	9333/10	Pipacs	101/C
146	9332	Pipacs	101/B
147	9333/12	Pipacs	101/D
148	9333/13	Pipacs	101/E
149	9333/14	Pipacs	101/F
150	9333/15	Pipacs	101/G
151	9333/11	Pipacs	101/H
152	9334/3	Pipacs	101/I
153	9334/4	Pipacs	101/J
154	9334/5	Pipacs	101/K
155	9335/2	Pipacs	101/L

156	9336/3	Pipacs	101/M
157	9337/3	Pipacs	101/N
158	9387/1	Pipacs	102
159	9338/3	Pipacs	103
160	9339/3	Pipacs	103/A
161	9386/6	Pipacs	104
162	9385/1	Pipacs	104/A
163	9384/6	Pipacs	104/B
164	9384/3	Pipacs	104/C
165	9383/1	Pipacs	104/D
166	9341/3	Pipacs	105
167	9340/3	Pipacs	105/B
168	9382/2	Pipacs	106
169	9382/5	Pipacs	106/B
170	9381/3	Pipacs	106/C
171	9380/3	Pipacs	106/D
172	9379/3	Pipacs	106/E
173	9378/3	Pipacs	106/F
174	9377/5	Pipacs	106/G
175	9376/3	Pipacs	106/H
176	9375/6	Pipacs	106/I
177	9373/3	Pipacs	106/J
178	9343/3	Pipacs	107
179	9342/3	Pipacs	107/B
180	9372/3	Pipacs	108
181	9371/3	Pipacs	108/B
182	9344/3	Pipacs	109
183	9345/3	Pipacs	109/A
184	9370/6	Pipacs	110
185	9346	Pipacs	111
186	9369/5	Pipacs	112
187	9368/5	Pipacs	112/A
188	9367/6	Pipacs	112/B
189	9347	Pipacs	113
190	9365/1	Pipacs	114
191	9348	Pipacs	115
192	9363/15	Pipacs	116
193	9349	Pipacs	117
194	9350	Pipacs	117/A
195	9351	Pipacs	117/B
196	9363/14	Pipacs	118
197	9353/1	Pipacs	119
198	9362/1	Pipacs	120
199	9353/2	Pipacs	121

200	9355	Pipacs	121/A
201	9361	Pipacs	122
202	9356	Pipacs	123
203	9360/3	Pipacs	124
204	9357	Pipacs	125
205	9359/1	Pipacs	126
206	9358	Pipacs	127
207	9359/3	Pipacs	128

Pitypang utca			
Sorsz.	HRSZ	UTCA	HÁZSZ.
1	9694/1	Pitypang	1
2	25002	Pitypang	2
3	9689	Pitypang	2/A
4	9692	Pitypang	3
5	25003	Pitypang	4
6	9690/1	Pitypang	5
7	25004	Pitypang	6
8	9688/1	Pitypang	7
9	25005	Pitypang	8
10	9687/1	Pitypang	9
11	25006	Pitypang	10
12	9686/5	Pitypang	11
13	25007	Pitypang	12
14	9686/3	Pitypang	13
15	25008	Pitypang	14
16	9685/1	Pitypang	15
17	25009	Pitypang	16
18	9684/1	Pitypang	17
19	25010	Pitypang	18
20	9683/1	Pitypang	19
21	25011	Pitypang	20
22	9682/3	Pitypang	21
23	25012	Pitypang	22
24	9681/7	Pitypang	23
25	25013	Pitypang	24
26	9681/3	Pitypang	25
27	25014	Pitypang	26
28	9680/1	Pitypang	27
29	25015	Pitypang	28
30	9679/1	Pitypang	29
31	25016	Pitypang	30
32	9678/1	Pitypang	31
33	25016	Pitypang	32

34	25017/1	Pitypang	32/A
35	9677/1	Pitypang	33
36	25025	Pitypang	34
37	9676/1	Pitypang	35
38	25026	Pitypang	36
39	9675/1	Pitypang	37
40	25027	Pitypang	38
41	9674/1	Pitypang	39
42	9673/1	Pitypang	39/A
43	25028	Pitypang	40
44	9672/1	Pitypang	41
45	25029	Pitypang	42
46	9671/1	Pitypang	43
47	25030	Pitypang	44
48	9669/12	Pitypang	45
49	25031	Pitypang	46
50	9669/10	Pitypang	47
51	25032	Pitypang	48
52	9669/8	Pitypang	49
53	25033	Pitypang	50
54	9668/1	Pitypang	51
55	25034	Pitypang	52
56	9667/1	Pitypang	53
57	25035	Pitypang	54
58	9666/1	Pitypang	55
59	25036	Pitypang	56
60	9665/1	Pitypang	57
61	25037	Pitypang	58
62	9664/1	Pitypang	59
63	9663/1	Pitypang	61
64	9662/1	Pitypang	63
65	9661/1	Pitypang	65
66	9660/1	Pitypang	67
67	9659/1	Pitypang	69

Póni utca			
Sorsz.	HRSZ	UTCA	HÁZSZ.
1	8270/44	Póni	1
2	8270/12	Póni	2

Puttony utca			
1	10065/1	Puttony	1
2	10065/3	Puttony	2/A
3	10062/5	Puttony	2

4	10061/2	Puttony	4
5	10062/3	Puttony	5/A
6	10060/4	Puttony	5
7	10058/3	Puttony	6
8	10058/1	Puttony	7
9	10056/1	Puttony	8
10	10056/6	Puttony	9
11	10056/4	Puttony	10
12	10054/3	Puttony	11
13	10054/5	Puttony	12
14	10053/4	Puttony	13
15	10050/1	Puttony	13/A
16	10052/2	Puttony	14
17	10049/7	Puttony	15
18	10051/2	Puttony	16
19	10049/4	Puttony	16/A
20	10048/1	Puttony	17
21	10047/3	Puttony	18
22	10046/3	Puttony	19
23	10045/5	Puttony	19/A
24	10045/3	Puttony	20
25	10043/5	Puttony	21/A
26	10041/8	Puttony	21
27	10044/2	Puttony	22
28	10039/8	Puttony	23
29	10041/11	Puttony	24
30	10039/10	Puttony	25
31	10037/4	Puttony	25/A
32	10040/3	Puttony	26
33	10036/8	Puttony	27
34	10035/1	Puttony	27/A
35	10039/12	Puttony	28
36	10034/3	Puttony	29
37	10038/7	Puttony	30
38	10038/3	Puttony	30/A
39	10032/5	Puttony	31
40	10036/4	Puttony	32
41	10034/5	Puttony	34-36
42	10030/5	Puttony	35
43	10029/5	Puttony	37
44	10032/6	Puttony	38
45	10027/5	Puttony	39
46	10030/6	Puttony	40
47	10024/6	Puttony	41

48	10029/8	Puttony	42
49	10023/3	Puttony	43
50	10027/3	Puttony	44
51	10019/5	Puttony	45
52	10020/4	Puttony	46
53	10018/14	Puttony	47
54	10020/3	Puttony	48
55	10019/11	Puttony	50
56	10018/4	Puttony	51
57	10018/15	Puttony	52
58	10017/1	Puttony	53
59	10015/1	Puttony	53/B
60	10018/17	Puttony	54
61	10017/3	Puttony	54/A
62	10015/2	Puttony	54/C
63	10014/1	Puttony	55
64	10013/1	Puttony	55/A
65	10014/4	Puttony	56
66	10010/4	Puttony	57
67	10010/6	Puttony	58
68	10010/2	Puttony	59
69	10009/6	Puttony	60
70	10009/3	Puttony	61
71	10008/6	Puttony	62
72	10008/3	Puttony	63
73	10007	Puttony	64
74	10006	Puttony	65
75	10004/4	Puttony	68
76	10004/2	Puttony	69
77	10003/3	Puttony	70
78	10003/1	Puttony	71
79	10000/13	Puttony	72
80	10000/11	Puttony	73
81	10000/10	Puttony	75

Rezeda utca			
1	9698	Rezeda	1
2	9887/3	Rezeda	2
3	9886/2	Rezeda	4
4	9699	Rezeda	5
5	9886/4	Rezeda	6
6	9886/4/A	Rezeda	6
7	9886/4/A/1	Rezeda	6/A
8	9886/4/A/2	Rezeda	6/B

9	9701/5	Rezeda	7
10	9885	Rezeda	8
11	9884	Rezeda	8/A
12	9702/1	Rezeda	9
13	9883/2	Rezeda	10
14	9882	Rezeda	10/A
15	9703/1	Rezeda	11
16	9881	Rezeda	12
17	9880	Rezeda	12/A
18	9704/3	Rezeda	13
19	9878	Rezeda	14-14/A
20	9878/A	Rezeda	14/A
21	9878/B	Rezeda	14
22	9877	Rezeda	14/B
23	9705/3	Rezeda	15
24	9876/2	Rezeda	16
25	9876/1	Rezeda	16/A
26	9706/1	Rezeda	17
27	9875	Rezeda	18
28	9708/2	Rezeda	19
29	9874	Rezeda	20
30	9709	Rezeda	21
31	9873/1	Rezeda	22
32	9870/1	Rezeda	22/A
33	9869	Rezeda	22/B
34	9868	Rezeda	22/C
35	9710	Rezeda	23
36	9711/5	Rezeda	23/A
37	9713/3	Rezeda	23/C
38	9867/2	Rezeda	24
39	9715/3	Rezeda	25
40	9715/4	Rezeda	25/A
41	9716/1	Rezeda	25/B
42	9717/1	Rezeda	25/C
43	9718/1	Rezeda	25/D
44	9719/1	Rezeda	25/E
45	9720/1	Rezeda	25/F
46	9867/1	Rezeda	26
47	9721/1	Rezeda	27
48	9722/3	Rezeda	27/A
49	9722/4	Rezeda	27/B
50	9723/1	Rezeda	27/C
51	9866	Rezeda	28
52	9724/1	Rezeda	29

53	9725/1	Rezeda	29/B
54	9726/1	Rezeda	29/C
55	9865	Rezeda	30
56	9863/3	Rezeda	30/A
57	9863/2	Rezeda	30/B
58	9863/1	Rezeda	30/C
59	9861/35	Rezeda	30/D
60	9727/1	Rezeda	31
61	9728/5	Rezeda	31/A
62	9861/36	Rezeda	32
63	9861/37	Rezeda	32/A
64	9861/41	Rezeda	32/B
65	9861/44	Rezeda	32/C
66	9728/4	Rezeda	33
67	9861/45	Rezeda	34
68	9861/48	Rezeda	34/A
69	9860	Rezeda	34/B
70	9729/1	Rezeda	35
71	9730/1	Rezeda	35/A
72	9731/1	Rezeda	35/B
73	9859	Rezeda	36
74	9858	Rezeda	36/A
75	9732/1	Rezeda	37
76	9857	Rezeda	38
77	9733/1	Rezeda	39
78	9856	Rezeda	40
79	9734/1	Rezeda	41
80	9735/9	Rezeda	41/A
81	9735/10	Rezeda	41/B
82	9854	Rezeda	42
83	9852/2	Rezeda	42/A
84	9735/7	Rezeda	43
85	9852/1	Rezeda	44
86	9741/4	Rezeda	45
87	9742/4	Rezeda	45/A
88	9743/4	Rezeda	45/B
89	9744/4	Rezeda	45/C
90	9745/4	Rezeda	45/D
91	9851	Rezeda	46
92	9746/3	Rezeda	47
93	9747/3	Rezeda	47/A
94	9748/5	Rezeda	47/B
95	9748/7	Rezeda	47/C
96	9750/3	Rezeda	47/D

97	9850	Rezeda	48
98	9751/3	Rezeda	49
99	9849	Rezeda	50
100	9752/3	Rezeda	51
101	9848	Rezeda	52
102	9847	Rezeda	52/A
103	9753/3	Rezeda	53/A
104	9754/3	Rezeda	53
105	9755/4	Rezeda	53/B
106	9846/2	Rezeda	54/A
107	9845/1	Rezeda	54
108	9756/3	Rezeda	55
109	9757/3	Rezeda	55/A
110	9758/2	Rezeda	55/B
111	9759/1	Rezeda	55/C
112	9844/6	Rezeda	56
113	9760/4	Rezeda	57/A
114	9761/3	Rezeda	57
115	9842/1	Rezeda	58
116	9762/1	Rezeda	59
117	9841/1	Rezeda	60
118	9763/3	Rezeda	61
119	9840/1	Rezeda	62
120	9839/1	Rezeda	64/B
121	9837/1	Rezeda	64/A
122	9836	Rezeda	64
123	9765/4	Rezeda	65
124	9835	Rezeda	66
125	9766/4	Rezeda	67
126	9769/3	Rezeda	67/A
127	9768/3	Rezeda	67/C
128	9767/3	Rezeda	67/E
129	9834	Rezeda	68
130	9833/2	Rezeda	68/A
131	9833/1	Rezeda	68/B
132	9770/3	Rezeda	69
133	9832	Rezeda	70
134	9831	Rezeda	70/A
135	9830	Rezeda	70/C
136	9774	Rezeda	71/A
137	9772/3	Rezeda	71/B
138	9829	Rezeda	72
139	9828	Rezeda	72/A
140	9775	Rezeda	73

141	9827	Rezeda	74
142	9826	Rezeda	74/A
143	9776	Rezeda	75
144	9825	Rezeda	76
145	9777	Rezeda	77
146	9824	Rezeda	78
147	9778	Rezeda	79
148	9779	Rezeda	79/A
149	9781/2	Rezeda	79/B
150	9781/3	Rezeda	79/C
151	9783	Rezeda	79/D
152	9784	Rezeda	79/E
153	9823	Rezeda	80
154	9785	Rezeda	81
155	9822/4	Rezeda	82
156	9786	Rezeda	83
157	9819/21	Rezeda	84
158	9820	Rezeda	84/B
159	9787	Rezeda	85
160	9819/3	Rezeda	86
161	9819/6	Rezeda	86/A
162	9788	Rezeda	87
163	9817/2	Rezeda	88
164	9817/4	Rezeda	88/A
165	9789/4	Rezeda	89
166	9816/1	Rezeda	90
167	9798	Rezeda	92
168	9795	Rezeda	94
169	9794/5	Rezeda	96
170	9794/1	Rezeda	98
171	9793/4	Rezeda	100
172	9789/5	Rezeda	101/A-B
173	9793/5	Rezeda	102
174	9793/6	Rezeda	104
175	9793/7	Rezeda	106
176	9793/8	Rezeda	108
177	9793/9	Rezeda	110

Rezeda köz			
1	9798	Rezeda	1
2	9815	Rezeda	2
3	9797	Rezeda	3
4	9814	Rezeda	4
5	9813/2	Rezeda	6

6	9813/1	Rezeda	8
7	9812/2	Rezeda	10
8	9811/2	Rezeda	12
9	9811/2/A	Rezeda	12
10	9811/2/A/1	Rezeda	12/A
11	9811/2/A/2	Rezeda	12/B
12	9810	Rezeda	14
13	9809	Rezeda	16
14	9808	Rezeda	18
15	9807	Rezeda	20
16	9806	Rezeda	22
17	9805	Rezeda	24
18	9804	Rezeda	26
19	9803	Rezeda	28
20	9802	Rezeda	30
21	9801	Rezeda	32
22	9800/2	Rezeda	34
23	9800/3	Rezeda	36

Rezeda zug			
1	9700/2	Rezeda	1
2	9701/4	Rezeda	2
3	9701/4/A	Rezeda	2
4	9701/4/A/1	Rezeda	2/B
5	9701/4/A/2	Rezeda	2/A
6	9701/3	Rezeda	3
7	9702/1	Rezeda	4
8	9702/3	Rezeda	5
9	9703/1	Rezeda	6
10	9703/3	Rezeda	7
11	9704/3	Rezeda	8
12	9704/5	Rezeda	9
13	9705/3	Rezeda	10
14	9705/6	Rezeda	11
15	9706/1	Rezeda	12
16	9706/3	Rezeda	13
17	9708/2	Rezeda	14
18	9707/1	Rezeda	15

Rétisas utca			
Sorsz.	Hrsz.	Utca	HÁZSZ.
1	26918/2	Rétisas	11
2	26918/3	Rétisas	13
3	26918/5	Rétisas	14

4	26919/2	Rétisas	15
5	26921/2	Rétisas	15/A
6	26918/6	Rétisas	16
7	26922/2	Rétisas	17
8	26919/4	Rétisas	18
9	26921/4	Rétisas	18/A
10	26923/2	Rétisas	19
11	26922/4	Rétisas	20
12	26926/2	Rétisas	21
13	26923/4	Rétisas	22
14	26927/2	Rétisas	23
15	26926/4	Rétisas	24
16	26928/2	Rétisas	25
17	26927/4	Rétisas	26
18	26928/4	Rétisas	28
19	26932/4	Rétisas	33
20	26933/4	Rétisas	35
21	26932/2	Rétisas	36
22	26934/1	Rétisas	37
23	26933/2	Rétisas	38
24	26934/3	Rétisas	40
25	26937/3	Rétisas	43
26	26939/2	Rétisas	45
27	26937/4	Rétisas	46
28	26940/2	Rétisas	47
29	26938/3	Rétisas	48

Szánkó utca			
SORSZ.	HRSZ.	UTCA	HÁZSZ.
1.	26402/4	Szánkó	1
2.	26402/3	Szánkó	1/A
3.	26310/2	Szánkó	2
4.	26310/4	Szánkó	2/A
5.	26399	Szánkó	3
6.	26398	Szánkó	3/A
7.	26313	Szánkó	4
8.	26395	Szánkó	5
9.	26394	Szánkó	5/A
10.	26390	Szánkó	5/B
11.	26314/2	Szánkó	6
12.	26388	Szánkó	7
13.	26387	Szánkó	7/A
14.	26385/2	Szánkó	7/B
15.	26317	Szánkó	8

16.	26384	Szánkó	9
17.	26318/2	Szánkó	10
18.	26382/2	Szánkó	11
19.	26319	Szánkó	12
20.	26381/2	Szánkó	13
21.	26320/1	Szánkó	14
22.	26322/2	Szánkó	14/A
23.	26380/2	Szánkó	15
24.	26323/2	Szánkó	16
25.	26324	Szánkó	16/A
26.	26379	Szánkó	17
27.	26327/2	Szánkó	18
28.	26374/3	Szánkó	19
29.	26372/2	Szánkó	19/A
30.	26327/4	Szánkó	20
31.	26371	Szánkó	21
32.	26328	Szánkó	22
33.	26369/2	Szánkó	23
34.	26329/2	Szánkó	24
35.	26368/2	Szánkó	25
36.	26332	Szánkó	26
37.	26367/2	Szánkó	27
38.	26333	Szánkó	28
39.	26366/2	Szánkó	29
40.	26334/2	Szánkó	30
41.	26365/5	Szánkó	31
42.	26335/3	Szánkó	32
43.	26363	Szánkó	33
44.	26337/3	Szánkó	34
45.	26362	Szánkó	35
46.	26338/3	Szánkó	36
47.	26360/3	Szánkó	37
48.	26339	Szánkó	38
49.	26340	Szánkó	38/A
50.	26360/2	Szánkó	39
51.	26341/2	Szánkó	40
52.	26359/2	Szánkó	41
53.	26342/2	Szánkó	42
54.	26358/2	Szánkó	43
55.	26343/2	Szánkó	44
56.	26356/5	Szánkó	45
57.	26344/4	Szánkó	46
58.	26356/2	Szánkó	47
59.	26345/2	Szánkó	48

60.	26346/2	Szánkó	50
61.	26347/1	Szánkó	52
62.	26349/2	Szánkó	54
63.	26350/2	Szánkó	56
64.	26351/2	Szánkó	58
65.	26352	Szánkó	60
66.	26353/2	Szánkó	62
67.	26354/2	Szánkó	64

Százados utca			
Sorsz.	HRSZ	UTCA	Házszám
1	26943/8	Százados	1
2	8791/6	Százados	2
3	26944/4	Százados	3
4	8792/7	Százados	4
5	26945/3	Százados	5
6	8794/8	Százados	6
7	26946/2	Százados	7
8	8795/5	Százados	8
9	26947/2	Százados	9
10	8795/10	Százados	10
11	26948/2	Százados	11
12	26949/3	Százados	11/A
13	26949/6	Százados	11/B
14	8797/13	Százados	12
15	26949/8	Százados	13
16	8797/9	Százados	14
17	26949/12	Százados	15
18	8798/2	Százados	16
19	26956/4	Százados	17
20	8799/4	Százados	18
21	26958/2	Százados	19
22	8800/4	Százados	20
23	26958/3	Százados	21
24	8801/4	Százados	22
25	26960/6	Százados	23
26	26959/5	Százados	23/A
27	26959/4	Százados	23/B
28	8803/2	Százados	24
29	8803/1	Százados	24/A
30	26961	Százados	25
31	8804/5	Százados	26
32	26963/1	Százados	27
33	8805/4	Százados	28

34	26966/2	Százados	29
35	8806/6	Százados	30
36	26967/2	Százados	31
37	8807/4	Százados	32
38	26968/2	Százados	33
39	8808/3	Százados	34
40	26969/2	Százados	35
41	8810/3	Százados	36
42	26970/7	Százados	37
43	26971/2	Százados	37/A
44	26970/2	Százados	37/B
45	8811	Százados	38
46	26972/2	Százados	39
47	26973	Százados	39/A
48	8821/4	Százados	40
49	8812/2	Százados	40/A
50	8813	Százados	40/B
51	8814/4	Százados	40/C
52	8815/5	Százados	40/D
53	8815/6	Százados	40/E
54	8817/4	Százados	40/F
55	8817/5	Százados	40/G
56	8818/4	Százados	40/H
57	8819	Százados	40/I
58	8820/4	Százados	40/J
59	26974/2	Százados	41
60	8822/4	Százados	42
61	26975	Százados	43
62	8823/2	Százados	44
63	26976/2	Százados	45
64	8824/5	Százados	46
65	26977/3	Százados	47
66	8825/5	Százados	48
67	26979	Százados	49
68	8826/2	Százados	50
69	26980	Százados	51
70	8828/2	Százados	52
71	26982/2	Százados	53
72	26981/3	Százados	53/B
73	8829/2	Százados	54
74	26983/2	Százados	55
75	8830/2	Százados	56
76	26984/2	Százados	57
77	8831	Százados	58

78	26985/9	Százados	59
79	8832/2	Százados	60
80	26985/5	Százados	61
81	26986/3	Százados	63
82	8833/3	Százados	64
83	26987/2	Százados	65
84	8834/4	Százados	66
85	26988/2	Százados	67
86	8835/4	Százados	68
87	26988/3	Százados	69
88	8836/2	Százados	70
89	26989/3	Százados	71
90	8837/1	Százados	72
91	26989/6	Százados	73
92	8838/4	Százados	74
93	26989/8	Százados	75
94	8839/3	Százados	76
95	26989/10	Százados	77
96	8841/2	Százados	78
97	26989/12	Százados	79

Szeder utca			
Sorsz.	HRSZ	UTCA	Házszám
1	26940/2	Szeder	1
2	26940/7	Szeder	1/A
3	26940/7/A	Szeder	1/A
4	26940/7/A/1	Szeder	1/A
5	8869	Szeder	2
6	8791/4	Szeder	3
7	8790	Szeder	3/A
8	8868	Szeder	4
9	8867	Szeder	4/A
10	8792/1	Szeder	5
11	8792/5	Szeder	5/A
12	8866/1	Szeder	6
13	8794/2	Szeder	7
14	8795/2	Szeder	7/A
15	8796/1	Szeder	7/B
16	8795/7	Szeder	7/C
17	8865	Szeder	8
18	8864	Szeder	8/A
19	8797/4	Szeder	9
20	8798/1	Szeder	9/A
21	8863	Szeder	10

22	8799/3	Szeder	11
23	8862/1	Szeder	12
24	8862/2	Szeder	12/A
25	8800/2	Szeder	13
26	8861	Szeder	14
27	8801/3	Szeder	15
28	8860	Szeder	16
29	8801/2	Szeder	17
30	8859	Szeder	18
31	8858	Szeder	18/A
32	8803/5	Szeder	19
33	8857	Szeder	20
34	8856	Szeder	20/A
35	8804/3	Szeder	21
36	8855	Szeder	22
37	8853	Szeder	22/A
38	8805/2	Szeder	23
39	8854	Szeder	24
40	8852	Szeder	24/A
41	8806/1	Szeder	25
42	8807/1	Szeder	25/B
43	8851	Szeder	26
44	8808/5	Szeder	27
45	8850	Szeder	28
46	8849	Szeder	28/A
47	8848/4	Szeder	30
48	8844/52	Szeder	30/A
49	8844/13	Szeder	30/B
50	8844/23	Szeder	30/C
51	8844/11	Szeder	30/D
52	8844/53	Szeder	30/E
53	8844/25	Szeder	30/F
54	8844/21	Szeder	30/G
55	8844/56	Szeder	30/H
56	8844/57	Szeder	30/I
57	8843/3	Szeder	30/J
58	8810/1	Szeder	31
59	8843/2	Szeder	32
60	8811	Szeder	33
61	8812/1	Szeder	33/A
62	8813	Szeder	33/B
63	8843/1	Szeder	34
64	8814/2	Szeder	35
65	8844/3	Szeder	36

66	8815/4	Szeder	37
67	8816/3	Szeder	37/A
68	8817/8	Szeder	39
69	8817/7	Szeder	39/A
70	8818/2	Szeder	41
71	8819	Szeder	43
72	8820/2	Szeder	43/A
73	8822/1	Szeder	43/B
74	8823/4	Szeder	45
75	8824/3	Szeder	47
76	8825/3	Szeder	49
77	8826/4	Szeder	51
78	8827	Szeder	53
79	8828/4	Szeder	55
80	8829/4	Szeder	57
81	8830/4	Szeder	59
82	8832/4	Szeder	59/A
83	8831	Szeder	59/B
84	8833/2	Szeder	61
85	8834/2	Szeder	63
86	8835/2	Szeder	65
87	8837/2	Szeder	67
88	8836/4	Szeder	67/A
89	8838/1	Szeder	69
90	8839/6	Szeder	71
91	8840/1	Szeder	75
92	8841/7	Szeder	77
93	8841/6	Szeder	79

Szeder köz			
Sorsz.	HRSZ	köz	Házszám
1	8848/4	Szeder	1
2	8844/52	Szeder	2
3	8844/20	Szeder	2/A
4	8848/6	Szeder	3
5	8845/10	Szeder	4
6	8848/7	Szeder	5
7	8845/13	Szeder	6
8	8848/2	Szeder	7
9	8848/1	Szeder	7/A
10	8845/15	Szeder	8

Szerén utca			
Sorsz.	Hrsz.	Utca	HÁZSZ.

1	8617	Szerén	1
2	26472	Szerén	2
3	8615/2	Szerén	2/A
4	8615/1	Szerén	2/B
5	8614	Szerén	2/C
6	8610/2	Szerén	2/D
7	26554/2	Szerén	3
8	26553	Szerén	3/A
9	26552/2	Szerén	3/B
10	26473	Szerén	4
11	26550/4	Szerén	5
12	26550/5	Szerén	5/A
13	26550/6	Szerén	5/B
14	26549/3	Szerén	5/C
15	26477/3	Szerén	6
16	26548	Szerén	7
17	26545	Szerén	7/A
18	26479	Szerén	8
19	26544	Szerén	9
20	26480	Szerén	10
21	26541	Szerén	11
22	26482/2	Szerén	12
23	26540/2	Szerén	13
24	26483/3	Szerén	14
25	26539	Szerén	15
26	26483/5	Szerén	16
27	26536/2	Szerén	17
28	26535	Szerén	17/A
29	26534	Szerén	17/B
30	26484	Szerén	18
31	26532	Szerén	19
32	26485/3	Szerén	20
33	26531	Szerén	21
34	26486/3	Szerén	22
35	26486/6	Szerén	22/A
36	26530	Szerén	23
37	26488/7	Szerén	24
38	26529	Szerén	25
39	26490/1	Szerén	26
40	26528	Szerén	27
41	26491/4	Szerén	28
42	26527/3	Szerén	29
43	26527/1	Szerén	29/A
44	26492/2	Szerén	30

45	26493	Szerén	30/A
46	26494	Szerén	30/B
47	26526/2	Szerén	31
48	26496/2	Szerén	32
49	26525	Szerén	33
50	26497/2	Szerén	34
51	26524/2	Szerén	35
52	26500	Szerén	36
53	26524/1	Szerén	37
54	26501	Szerén	38
55	26523	Szerén	39
56	26504	Szerén	40
57	26522	Szerén	41
58	26505	Szerén	42
59	26521	Szerén	43
60	26508/2	Szerén	44
61	26520/4	Szerén	45
62	26509	Szerén	46
63	26520/2	Szerén	47
64	26519/3	Szerén	47/A
65	26519/8	Szerén	47/B
66	26519/5	Szerén	47/C
67	26515	Szerén	48
68	26517/5	Szerén	49
69	26517/2	Szerén	51

Szüret utca			
SORSZ.	HRSZ.	UTCA	HÁZSZ.
1.	26308/7	Szüret	1/A
2.	26309	Szüret	1
3.	26306	Szüret	2
4.	26311/2	Szüret	3
5.	26304/1	Szüret	4
6.	26312/2	Szüret	5
7.	26302/5	Szüret	6
8.	26315	Szüret	7
9.	26301/5	Szüret	8
10.	26316	Szüret	9
11.	26299	Szüret	10
12.	26318/2	Szüret	11
13.	26298/2	Szüret	12
14.	26319	Szüret	13
15.	26297/4	Szüret	14
16.	26320/2	Szüret	15

17.	26296/2	Szüret	16
18.	26321/2	Szüret	17
19.	26295/3	Szüret	18
20.	26325/2	Szüret	19
21.	26294/2	Szüret	20
22.	26326/1	Szüret	21
23.	26293/8	Szüret	22
24.	26326/4	Szüret	23
25.	26293/5	Szüret	24
26.	26330/2	Szüret	25
27.	26292/2	Szüret	26
28.	26331/4	Szüret	27
29.	26291/4	Szüret	28
30.	26331/6	Szüret	29
31.	26291/2	Szüret	30
32.	26333	Szüret	31
33.	26289/3	Szüret	32
34.	26334/1	Szüret	33
35.	26287	Szüret	34
36.	26335/2	Szüret	35
37.	26286/2	Szüret	36
38.	26337/2	Szüret	37
39.	26283	Szüret	38
40.	26338/2	Szüret	39
41.	26282/4	Szüret	40
42.	26339	Szüret	41
43.	26340	Szüret	41/A
44.	26281	Szüret	42
45.	26341/2	Szüret	43
46.	26280	Szüret	44
47.	26342/3	Szüret	45
48.	26279/2	Szüret	46
49.	26343/3	Szüret	47
50.	26277/5	Szüret	48
51.	26344/3	Szüret	49
52.	26276/2	Szüret	50
53.	26345/3	Szüret	51
54.	26274/3	Szüret	52
55.	26346/3	Szüret	53
56.	26273/5	Szüret	54
57.	26347/4	Szüret	55
58.	26272	Szüret	56
59.	26348/4	Szüret	57
60.	26270/5	Szüret	58

61.	26349/5	Szüret	59
62.	26269/2	Szüret	60
63.	26268	Szüret	60/A
64.	26350/3	Szüret	61
65.	26267/2	Szüret	62
66.	26351/3	Szüret	63
67.	26352	Szüret	65
68.	26266/2	Szüret	66
69.	26353/3	Szüret	67
70.	26265/5	Szüret	68
71.	26354/8	Szüret	69
72.	26264/2	Szüret	70
73.	26263	Szüret	72
74.	26261/2	Szüret	74
75.	26260/5	Szüret	76
76.	26259/2	Szüret	78
77.	26258	Szüret	80
78.	26257/1	Szüret	82

Szőlő utca			
1	9896	Szőlő	1
2	9897/4	Szőlő	1/A
3	9895	Szőlő	1/B
4	10067	Szőlő	2
5	9897/3	Szőlő	3
6	9898	Szőlő	5
7	9899	Szőlő	5/A
8	9900	Szőlő	5/B
9	10064/1	Szőlő	6
10	9901	Szőlő	7
11	9902	Szőlő	7/A
12	9903	Szőlő	7/B
13	9904	Szőlő	7/C
14	10064/2	Szőlő	8
15	9905	Szőlő	9
16	9906	Szőlő	9/A
17	9907	Szőlő	9/B
18	10063/2	Szőlő	10
19	9909/1	Szőlő	11
20	9910/2	Szőlő	11/A
21	9910/3	Szőlő	11/B
22	10062/2	Szőlő	12
23	9910/4	Szőlő	13
24	9913	Szőlő	13/A

25	9914	Szőlő	13/B
26	10060/3	Szőlő	14
27	10059	Szőlő	14/A
28	10056/3	Szőlő	14/B
29	10054/1	Szőlő	14/C
30	10053/3	Szőlő	14/D
31	10050/1	Szőlő	14/E
32	10049/6	Szőlő	14/F
33	9915	Szőlő	15/A
34	10048/1	Szőlő	16
35	9916	Szőlő	17
36	9917	Szőlő	17/A
37	10046/1	Szőlő	18
38	10043/4	Szőlő	18/A
39	10045/5	Szőlő	18/B
40	9918	Szőlő	19
41	9919	Szőlő	19/A
42	9921	Szőlő	19/B
43	9922	Szőlő	19/C
44	10041/10	Szőlő	20
45	10040/5	Szőlő	20/A
46	10039/9	Szőlő	20/B
47	9923	Szőlő	21
48	10038/5	Szőlő	22
49	10037/1	Szőlő	22/A
50	9924	Szőlő	23
51	10036/7	Szőlő	24
52	10035/1	Szőlő	24/A
53	9926	Szőlő	25
54	9927	Szőlő	25/A
55	9929/1	Szőlő	25/B
56	10034/1	Szőlő	26
57	9929/2	Szőlő	27
58	9930/4	Szőlő	27/A
59	10033/2	Szőlő	28
60	10030/4	Szőlő	28/A
61	9930/5	Szőlő	29
62	10029/1	Szőlő	30
63	9932	Szőlő	31
64	9933	Szőlő	31/A
65	10027/4	Szőlő	32
66	9993/5	Szőlő	32/A
67	9934	Szőlő	33
68	9993/4	Szőlő	34

69	9993/7	Szőlő	34/A
70	9993/6	Szőlő	34/B
71	9935	Szőlő	35
72	9992	Szőlő	36
73	9936	Szőlő	37
74	9937	Szőlő	37/A
75	9991	Szőlő	38/A
76	9990	Szőlő	38/B
77	9938	Szőlő	39
78	9939	Szőlő	39/A
79	9989/1	Szőlő	40
80	9987/2	Szőlő	40/A
81	9941	Szőlő	41
82	9986/2	Szőlő	42
83	9942	Szőlő	43
84	9945/3	Szőlő	43/B
85	9986/1	Szőlő	44
86	9946/1	Szőlő	45
87	9985/2	Szőlő	46
88	9947/3	Szőlő	47
89	9948/1	Szőlő	47/A
90	9948/2	Szőlő	47/B
91	9984/2	Szőlő	48
92	9950/1	Szőlő	49
93	9982	Szőlő	50
94	9953/1	Szőlő	51
95	9980/2	Szőlő	52
96	9955/3	Szőlő	53
97	9979/1	Szőlő	54
98	9955/4	Szőlő	55
99	9956/3	Szőlő	55/A
100	9956/4	Szőlő	55/B
101	9958/4	Szőlő	55/C
102	9977	Szőlő	56
103	9959/4	Szőlő	57
104	9960/1	Szőlő	57/A
105	9961/5	Szőlő	57/B
106	9975/2	Szőlő	58
107	9962/6	Szőlő	59
108	9961/9	Szőlő	59/A
109	9964/5	Szőlő	59/B
110	9964/7	Szőlő	59/C
111	9966/4	Szőlő	59/E
112	9967/4	Szőlő	59/D

113	01673/7	Szőlő	60
114	9968/4	Szőlő	61/A
115	9969/4	Szőlő	61
116	01673/8	Szőlő	62
117	9970/4	Szőlő	63
118	9970/7	Szőlő	65
119	9970/8	Szőlő	67
120	01671/3	Szőlő	69

Szőlő zug			
1	9995/1	Szőlő	1
2	10024/5	Szőlő	2
3	9995/2	Szőlő	3
4	10023/6	Szőlő	4
5	10023/5	Szőlő	4/A
6	10019/1	Szőlő	4/B
7	10018/13	Szőlő	4/C
8	10018/4	Szőlő	4/D
9	9994/2	Szőlő	5
10	10017/1	Szőlő	6
11	10016	Szőlő	6/A
12	10015/1	Szőlő	6/B
13	9994/1	Szőlő	7
14	10014/1	Szőlő	8
15	10013/1	Szőlő	8/A
16	10010/4	Szőlő	8/B
17	10010/2	Szőlő	8/C
18	9992	Szőlő	9
19	10009/3	Szőlő	10
20	9991	Szőlő	11
21	10008/3	Szőlő	12
22	9990	Szőlő	13
23	10006	Szőlő	14
24	9989/2	Szőlő	15
25	10005/1	Szőlő	16
26	9988	Szőlő	17
27	10004/2	Szőlő	18
28	9987/1	Szőlő	19
29	10002	Szőlő	20
30	9985/3	Szőlő	21
31	10001	Szőlő	22
32	10000/6	Szőlő	22/A
33	9984/3	Szőlő	23
34	10000/7	Szőlő	24

35	9983/1	Szőlő	25
36	10000/8	Szőlő	26
37	9980/5	Szőlő	27
38	9980/3	Szőlő	29
39	9978/3	Szőlő	31
40	9978/2	Szőlő	33
41	9977	Szőlő	35
42	9975/1	Szőlő	37

Szőlőszem utca			
Sorsz.	HRSZ	UTCA	Házszám
1	26730/20	Szőlőszem	1
2	26728/1	Szőlőszem	1/A
3	26730/30	Szőlőszem	2
4	26730/13	Szőlőszem	2/A
5	26730/21	Szőlőszem	3
6	26730/29	Szőlőszem	4
7	26730/22	Szőlőszem	5
8	26730/22/A	Szőlőszem	5
9	26730/22/A/1	Szőlőszem	5/A
10	26730/22/A/2	Szőlőszem	5/B
11	26730/28	Szőlőszem	6
12	26730/23	Szőlőszem	7
13	26730/23/A	Szőlőszem	7
14	26730/23/A/1	Szőlőszem	7/A
15	26730/23/A/2	Szőlőszem	7/B
16	26730/27	Szőlőszem	8
17	26730/31	Szőlőszem	9
18	26730/34	Szőlőszem	10
19	26730/32	Szőlőszem	11
20	26730/33	Szőlőszem	12

Süllő köz			
SORSZ.	HRSZ.	UTCA	HÁZSZ.
1.	25763/21	Süllő	1
2.	25763/19	Süllő	2
3.	25763/22	Süllő	3
4.	25763/18	Süllő	4

Tábor utca			
Sorsz.	Hrsz.	Utca	HÁZSZ.
1	26467	Tábor	1
2	26466/4	Tábor	1/A
3	26466/3	Tábor	1/B

4	26463/2	Tábor	1/C
5	26462/2	Tábor	1/D
6	26460/2	Tábor	1/E
7	8615/2	Tábor	2
8	26457	Tábor	3
9	26455	Tábor	3/A
10	8615/1	Tábor	4
11	8614	Tábor	4/A
12	26993	Tábor	4/B
13	26469/3	Tábor	6
14	26469/4	Tábor	6/A
15	26452	Tábor	7
16	26470	Tábor	8
17	26451	Tábor	9
18	26471	Tábor	10
19	26449	Tábor	11
20	26467	Tábor	12
21	26477/2	Tábor	12/A
22	26448	Tábor	13
23	26478	Tábor	14
24	26445	Tábor	15
25	26481/2	Tábor	16
26	26444/2	Tábor	17
27	26441/2	Tábor	19
28	26443/4	Tábor	19/A
29	26442/2	Tábor	19/B
30	26482/1	Tábor	20
31	26483/2	Tábor	20/A
32	26440	Tábor	21
33	26483/6	Tábor	22
34	26484	Tábor	22/A
35	26437	Tábor	23
36	26485/2	Tábor	24
37	26432/2	Tábor	25-31
38	26486/2	Tábor	26
39	26488/2	Tábor	28-30
40	26488/6	Tábor	30/A
41	26488/5	Tábor	32
42	26428/2	Tábor	33
43	26491/2	Tábor	34
44	26427	Tábor	35
45	26492/1	Tábor	36
46	26426	Tábor	37
47	26493	Tábor	38

48	26423	Tábor	39
49	26494	Tábor	40
50	26422	Tábor	41
51	26495	Tábor	42
52	26418	Tábor	43
53	26498/2	Tábor	44
54	26417/2	Tábor	45
55	26499	Tábor	46
56	26412	Tábor	47
57	26502	Tábor	48
58	26409	Tábor	49
59	26503	Tábor	50
60	26506	Tábor	52
61	26507	Tábor	54
62	26510	Tábor	56
63	26511	Tábor	58

Tallér utca			
Sorsz.	Hrsz.	Utca	HÁZSZ.
1	26594/2	Tallér	1
2	26593/5	Tallér	1/A
3	26557	Tallér	2
4	26593/3	Tallér	3
5	26558/1	Tallér	4
6	26558/2	Tallér	4/A
7	26592/2	Tallér	5
8	26559	Tallér	6
9	26592/3	Tallér	7
10	26560	Tallér	8
11	26591/2	Tallér	9
12	26561	Tallér	10
13	26591/3	Tallér	11
14	26562	Tallér	12
15	26590/2	Tallér	13
16	26563	Tallér	14
17	26590/4	Tallér	15
18	26564	Tallér	16
19	26589/7	Tallér	17
20	26565/2	Tallér	18-20
21	26589/5	Tallér	19
22	26588/2	Tallér	21
23	26569	Tallér	22
24	26566	Tallér	22/A
25	26567	Tallér	22/B

26	26568	Tallér	22/C
27	26588/6	Tallér	23
28	26571	Tallér	24
29	26584	Tallér	25
30	26572	Tallér	26
31	26573	Tallér	28
32	26574	Tallér	30
33	26575	Tallér	32
34	26576	Tallér	34
35	26577/1	Tallér	36
36	26578	Tallér	38
37	26579	Tallér	40
38	26582	Tallér	42

Tallér köz			
Sorsz.	Hrsz.	Közterület	HÁZSZ.
1	26594/3	Tallér	1
2	26594/2	Tallér	1/A
3	26596/2	Tallér	2
4	26594/4	Tallér	3
5	26594/5	Tallér	5
6	24594/6	Tallér	7

Tégla utca			
Sorsz.	HRSZ	UTCA	Házszám
1	26056/5	Tégla	1
2	26049/1	Tégla	2
3	26050/2	Tégla	2/A
4	26057/3	Tégla	3
5	26048/2	Tégla	4
6	26058/3	Tégla	5
7	26047/2	Tégla	6
8	26060	Tégla	7
9	26046/4	Tégla	8
10	26061/4	Tégla	9
11	26045/2	Tégla	10
12	26062/6	Tégla	11
13	26044/4	Tégla	12
14	26063/3	Tégla	13
15	26043/2	Tégla	14
16	26064/3	Tégla	15
17	26042/2	Tégla	16
18	26065/2	Tégla	17
19	26040/2	Tégla	18

20	26065/3	Tégla	19
21	26039/1	Tégla	20
22	26065/6	Tégla	21
23	26038/2	Tégla	22
24	26067/4	Tégla	23
25	26037/2	Tégla	24
26	26068/6	Tégla	25
27	26036/2	Tégla	26
28	26035/4	Tégla	28
29	26034/2	Tégla	30
30	26033/2	Tégla	32
31	26069/3	Tégla	33
32	26032/2	Tégla	34
33	26069/6	Tégla	35
34	26031	Tégla	36
35	26069/11	Tégla	37
36	26029/2	Tégla	38
37	26070/3	Tégla	39
38	26028/2	Tégla	40
39	26071/2	Tégla	41
40	26072/5	Tégla	41/A
41	26073	Tégla	41/B
42	26074	Tégla	41/C
43	26026	Tégla	42
44	26075/8	Tégla	43
45	26025	Tégla	44
46	26075/6	Tégla	45
47	26024/3	Tégla	46
48	26000/5	Tégla	47
49	26001/4	Tégla	47/A
50	26023/3	Tégla	48
51	26000/3	Tégla	49
52	26022/2	Tégla	50
53	26000/1	Tégla	51
54	26021/2	Tégla	52
55	25999/4	Tégla	53
56	25999/6	Tégla	55
57	25998	Tégla	57
58	25997	Tégla	59
59	26016/2	Tégla	60
60	25996	Tégla	61
61	26015/2	Tégla	62
62	25995/3	Tégla	63
63	26014/4	Tégla	64

64	25995/2	Tégla	65
65	26014/3	Tégla	66
66	26013/4	Tégla	66/A
67	25994	Tégla	67
68	26012	Tégla	68
69	25993	Tégla	69
70	26011/1	Tégla	70
71	25992	Tégla	71
72	26010/2	Tégla	72
73	26010/2/A	Tégla	72
74	26010/2/A/1	Tégla	72/A
75	26010/2/A/2	Tégla	72/B
76	26010/2/B	Tégla	72
77	26010/2/B/1	Tégla	72/C
78	26010/2/B/2	Tégla	72/D
79	25991	Tégla	73
80	26010/3	Tégla	74
81	26010/3/A	Tégla	74
82	26010/3/A/1	Tégla	74/A
83	26010/3/A/2	Tégla	74/B
84	26010/3/B	Tégla	74
85	26010/3/B/1	Tégla	74/C
86	26010/3/B/2	Tégla	74/D
87	25990	Tégla	75
88	26007/2	Tégla	76
89	25989/2	Tégla	77
90	26006/2	Tégla	78
91	25989/1	Tégla	79
92	26003/2	Tégla	80
93	25988	Tégla	81
94	01591/58	Tégla	82
95	25987/2	Tégla	83
96	01591/62	Tégla	84
97	25987/3	Tégla	85
98	01591/64	Tégla	86
99	25984/2	Tégla	87
100	01591/68	Tégla	88
101	01591/23	Tégla	90
102	01591/24	Tégla	92
103	01591/17	Tégla	94
104	01591/52	Tégla	96
105	01591/86	Tégla	98
106	01591/83	Tégla	100
107	01591/53	Tégla	102

108	01591/71	Tégla	104
109	01591/74	Tégla	106

Tövis utca			
SORSZ.	HRSZ.	UTCA	HÁZSZ.
1.	25889	Tövis	1/A
2.	25891/2	Tövis	1
3.	25956/1	Tövis	2/A
4.	25955/1	Tövis	2
5.	25891/7	Tövis	3
6.	25951/1	Tövis	4
7.	25892	Tövis	5
8.	25948/2	Tövis	6
9.	25893/2	Tövis	7
10.	25947/2	Tövis	8
11.	25894/2	Tövis	9
12.	25946/2	Tövis	10
13.	25895/5	Tövis	11
14.	25945/2	Tövis	12
15.	25897	Tövis	13
16.	25944/2	Tövis	14
17.	25898	Tövis	15
18.	25943/2	Tövis	16
19.	25899/2	Tövis	17
20.	25942/2	Tövis	18
21.	25900	Tövis	19
22.	25941/2	Tövis	20
23.	25901/2	Tövis	21
24.	25939/2	Tövis	22
25.	25902/2	Tövis	23
26.	25938/2	Tövis	24
27.	25904	Tövis	25
28.	25938/1	Tövis	26
29.	25906	Tövis	27
30.	25936/2	Tövis	28
31.	25907/3	Tövis	29
32.	25935/1	Tövis	30
33.	25908/2	Tövis	31
34.	25934/2	Tövis	32
35.	25910	Tövis	33
36.	25933/3	Tövis	34
37.	25911/2	Tövis	35
38.	25932/2	Tövis	36
39.	25913/4	Tövis	37

40.	25931	Tövis	38
41.	25914/3	Tövis	39
42.	25929/6	Tövis	40
43.	25915	Tövis	41
44.	25928/2	Tövis	42
45.	25916/3	Tövis	43
46.	25928/2	Tövis	44
47.	25917/3	Tövis	45
48.	25927/2	Tövis	46
49.	25918/2	Tövis	47
50.	25925	Tövis	48
51.	25919/2	Tövis	49
52.	25920	Tövis	51
53.	25921/4	Tövis	53

Vércse utca			
Sorsz.	Hrsz.	Utca	HÁZSZ.
1	26899	Vércse	1
2	26904/2	Vércse	2
3	26898	Vércse	3
4	26897/3	Vércse	3/A
5	26905	Vércse	4
6	26896/2	Vércse	5
7	26906	Vércse	6
8	26895/1	Vércse	7
9	26907/2	Vércse	8
10	26895/13	Vércse	9
11	26908/2	Vércse	10
12	26892/3	Vércse	11
13	26909/2	Vércse	12
14	26892/2	Vércse	13
15	26892/2/A	Vércse	13
16	26892/2/A/1	Vércse	13/A
17	26892/2/A/2	Vércse	13/B
18	26910/2	Vércse	14
19	26891/3	Vércse	15
20	26915/6	Vércse	16
21	26890/5	Vércse	17
22	26915/4	Vércse	18
23	26890/3	Vércse	19
24	26916/3	Vércse	20
25	26889/3	Vércse	21
26	26889/2	Vércse	21/A
27	26888/3	Vércse	21/B

28	26887/3	Vércse	21/C
29	26916/4	Vércse	22
30	26886/1	Vércse	23
31	26885/2	Vércse	23/A
32	26918/2	Vércse	24
33	26883/2	Vércse	25
34	26884/3	Vércse	25/A
35	26918/3	Vércse	26
36	26882/2	Vércse	27
37	26919/2	Vércse	28
38	26881/4	Vércse	29
39	26921/2	Vércse	30
40	26880/3	Vércse	31
41	26922/2	Vércse	32
42	26879/3	Vércse	33
43	26923/2	Vércse	34
44	26878/1	Vércse	35
45	26926/2	Vércse	36
46	26877/3	Vércse	37
47	26927/2	Vércse	38
48	26875/4	Vércse	39-41
49	26928/2	Vércse	40
50	26929/3	Vércse	42
51	26874/2	Vércse	43
52	26930/2	Vércse	44
53	26873/2	Vércse	45
54	26873/6	Vércse	45/A
55	26873/3	Vércse	45/B
56	26931/2	Vércse	46
57	26871/4	Vércse	47/A
58	26871/5	Vércse	47/B
59	26932/4	Vércse	48
60	26872/4	Vércse	49
61	26872/4/A	Vércse	49
62	26872/4/A/1	Vércse	49/A
63	26872/4/A/2	Vércse	49/B
64	26933/4	Vércse	50
65	26934/1	Vércse	52
66	26935	Vércse	54
67	26936	Vércse	56
68	26937/3	Vércse	58
69	26939/1	Vércse	60
70	26940/6	Vércse	62
71	26940/4	Vércse	64

Vincellér utca			
Sorsz.	HRSZ	UTCA	Házszám
1	26049/2	Vincellér	1
2	26050/3	Vincellér	1/A
3	26695/4	Vincellér	2
4	26048/3	Vincellér	3
5	26695/1	Vincellér	4
6	26047/2	Vincellér	5
7	26046/4	Vincellér	5/A
8	26696	Vincellér	6
9	26045/3	Vincellér	7
10	26697/5	Vincellér	8
11	26044/4	Vincellér	9
12	26999	Vincellér	10
13	26700	Vincellér	10/A
14	26701/2	Vincellér	10/B
15	26043/2	Vincellér	11
16	26702/2	Vincellér	12
17	26703/2	Vincellér	12/A
18	26042/3	Vincellér	13
19	26704	Vincellér	14
20	26705/2	Vincellér	14/A
21	26040/3	Vincellér	15
22	26706/2	Vincellér	16
23	26039/2	Vincellér	17
24	26707	Vincellér	18
25	26038/5	Vincellér	19
26	26708/5	Vincellér	20
27	26037/3	Vincellér	21
28	26708/2	Vincellér	22
29	26036/2	Vincellér	23
30	26711	Vincellér	24
31	26035/4	Vincellér	25
32	26713/2	Vincellér	26
33	26034/2	Vincellér	27
34	26714/2	Vincellér	28
35	26033/2	Vincellér	29
36	26715/2	Vincellér	30
37	26032/2	Vincellér	31
38	26716/2	Vincellér	32
39	26031	Vincellér	33
40	26717/2	Vincellér	34
41	26030/1	Vincellér	35-37

42	26718/2	Vincellér	36
43	26719/2	Vincellér	38
44	26028/3	Vincellér	39
45	26720/2	Vincellér	40
46	26027	Vincellér	41
47	26025	Vincellér	41/A
48	26721/2	Vincellér	42
49	26024/3	Vincellér	43
50	26023/2	Vincellér	45
51	26022/3	Vincellér	47
52	26021/3	Vincellér	49

Vay Ádám utca			
Sorsz.	HRSZ	UTCA	HÁZSZ.
1	17164/2	Vay Ádám	1
2	17164/8	Vay Ádám	1/A
3	17164/9	Vay Ádám	1/B
4	17164/10	Vay Ádám	1/C
5	17165	Vay Ádám	1/D
6	17208	Vay Ádám	2
7	17166	Vay Ádám	3
8	17207	Vay Ádám	4
9	17167	Vay Ádám	5
10	17206	Vay Ádám	6
11	17168	Vay Ádám	7
12	17205	Vay Ádám	8
13	17169	Vay Ádám	9
14	17204	Vay Ádám	10
15	17170	Vay Ádám	11
16	17203	Vay Ádám	12
17	17171	Vay Ádám	13
18	17202	Vay Ádám	14
19	17172	Vay Ádám	15
20	17201	Vay Ádám	16
21	17173	Vay Ádám	17
22	17200	Vay Ádám	18
23	17174	Vay Ádám	19
24	17199	Vay Ádám	20
25	17175	Vay Ádám	21
26	17198	Vay Ádám	22
27	17176	Vay Ádám	23
28	17197	Vay Ádám	24
29	17177	Vay Ádám	25
30	17196	Vay Ádám	26

31	17178	Vay Ádám	27
32	17195/5	Vay Ádám	28
33	17179	Vay Ádám	29
34	17195/4	Vay Ádám	30
35	17180	Vay Ádám	31
36	17195/3	Vay Ádám	32
37	17181	Vay Ádám	33
38	17195/2	Vay Ádám	34
39	17182	Vay Ádám	35
40	17195/1	Vay Ádám	36
41	17183	Vay Ádám	37
42	17194	Vay Ádám	38
43	17184	Vay Ádám	39
44	17193	Vay Ádám	40
45	17185	Vay Ádám	41
46	17192	Vay Ádám	42
47	17191	Vay Ádám	44
48	17190	Vay Ádám	46
49	17189	Vay Ádám	48
50	17188	Vay Ádám	50
51	17187	Vay Ádám	52

Vaskapu utca			
SORSZ.	HRSZ.	UTCA	HÁZSZ.
1.	25954	Vaskapu	1
2.	25953	Vaskapu	1/A
3.	25950	Vaskapu	1/B
4.	25960/6	Vaskapu	2
5.	25962/2	Vaskapu	2/A
6.	25963/2	Vaskapu	2/B
7.	25964/2	Vaskapu	2/C
8.	25965/2	Vaskapu	2/D
9.	25966/2	Vaskapu	2/E
10.	25967/2	Vaskapu	2/F
11.	25968	Vaskapu	2/G
12.	25969/2	Vaskapu	2/H
13.	25970/2	Vaskapu	2/I
14.	25949	Vaskapu	3
15.	25971	Vaskapu	4
16.	25972	Vaskapu	4/A
17.	25946/5	Vaskapu	5
18.	25945/3	Vaskapu	5/A
19.	25973	Vaskapu	6
20.	25944/3	Vaskapu	7

21.	25974	Vaskapu	8
22.	25943/3	Vaskapu	9
23.	25975	Vaskapu	10
24.	25942/3	Vaskapu	11
25.	25941/3	Vaskapu	11/A
26.	25976/2	Vaskapu	12
27.	25939/3	Vaskapu	13
28.	25977	Vaskapu	14
29.	25937/2	Vaskapu	15/A
30.	25936/6	Vaskapu	15/B
31.	25935/4	Vaskapu	15
32.	25978	Vaskapu	16
33.	25979/1	Vaskapu	16/A
34.	25934/3	Vaskapu	17
35.	25933/2	Vaskapu	17/A
36.	25932/1	Vaskapu	19
37.	25930	Vaskapu	19/A
38.	25979/2	Vaskapu	20
39.	25929/5	Vaskapu	21
40.	25980/2	Vaskapu	22
41.	25928/8	Vaskapu	23
42.	25981	Vaskapu	24
43.	25928/7	Vaskapu	25
44.	25982/1	Vaskapu	26
45.	25927/3	Vaskapu	27
46.	25982/5	Vaskapu	28
47.	25926	Vaskapu	29
48.	25983	Vaskapu	30

NYÍREGYHÁZA
MEGYEI JOGÚ VÁROS
POLGÁRMESTERE

4400 NYÍREGYHÁZA, KOSSUTH TÉR 1. PF.: 83.
TELEFON: +36 42 524-500
FAX: +36 42 524-501
E-MAIL: POLGARMESTER@NYIREGYHAZA.HU

Ügyiratszám: HFO/3-4/2020.

TÁJÉKOZTATÓ

- a Közgyűléshez –

a 40/2020. (III.11.) Kormányrendelettel kihirdetett veszélyhelyzet időszaka alatt Nyíregyháza Megyei Jogú Város Polgármestere által meghozott döntésekről és egyéb - a humánjárvány megelőzése és következményeinek csökkentése érdekében - elvégzett feladatokról, intézkedésekről

Dr. Kovács Ferenc
polgármester

dr. Kása Brigitta
aljegyző
Operatív Munkacsoport
kordinációs vezetője

Az előterjesztés törvényességi ellenőrzését végző személy aláírása

Dr. Szemán Sándor
címzetes főjegyző

Faragóné Széles Andrea
jegyzői kabinet vezetője

Tisztelt Közgyűlés!

A 2020. évi LVII. törvény felhatalmazása alapján a 2020. március 11. napján kihirdetett veszélyhelyzet a 282/2020. (VI. 17.) Korm. rendeletben foglaltak szerint 2020. június 18. napján megszűnt. A Kormány 283/2020. (VI. 17.) Korm. rendelete alapján járványügyi készültséget vezetett be, amelyet 2020. december 18. napjáig 3 havonta felülvizsgál.

Az élet- és vagyonbiztonságot veszélyeztető tömeges megbetegedést okozó humánjárvány megelőzése, illetve következményeinek elhárítása, a magyar állampolgárok egészségének és életének megóvása érdekében elrendelt veszélyhelyzet ideje alatt meghozott polgármesteri döntésekről, intézkedésekről és végrehajtott feladatokról az alábbi tájékoztatást adom.

A Katasztrófavédelemről és a hozzá kapcsolódó egyes törvények végrehajtásáról szóló 2011. évi CXXVIII. törvény (Katvéd.tv.) V. fejezetében foglaltak alapján veszélyhelyzetben a települési önkormányzat képviselő-testületének feladat- és hatáskörét a polgármester gyakorolja. Ennek keretében nem foglalhat állást önkormányzati intézmény átszervezéséről, megszüntetéséről, ellátási, szolgáltatási körzeteiről, ha a szolgáltatás a települést is érinti. A veszélyhelyzet kihirdetésétől, annak megszűnéséig Nyíregyháza Megyei Jogú Város Polgármesterének Nyíregyháza Megyei Jogú Város Közgyűlése hatáskörében eljárva hozott döntéseket az előterjesztés 1. melléklete tartalmazza. *Az előterjesztés 2. melléklete tartalmazza Nyíregyháza Megyei Jogú Város Polgármesterének Nyíregyháza Megyei Jogú Város Közgyűlésének Bizottságai hatáskörében hozott döntéseit. Az előterjesztés 3. melléklete tartalmazza Nyíregyháza Megyei Jogú Város Polgármesterének a veszélyhelyzettel összefüggésben meghozott intézkedéseit, döntéseit.*

A veszélyhelyzet idejére létrehozott Operatív Munkacsoporttal egyeztetve meghozott döntésekről és intézkedésekről, valamint azok végrehajtásáról a következőkben tájékoztatom a T. Közgyűlést.

Nyilvánosság, a lakosság tájékoztatása

A lakosság gyors és megfelelő tájékoztatása a veszélyhelyzet kihirdetésétől fogva a legfontosabb, prioritást élvező feladat volt. Az országos hírek mellett a helyi intézkedésekről, teendőkről a lakosság folyamatosan tájékoztatást kapott a helyi médián, internetes felületeken keresztül. A sajtóanyagok készítése a napi szintű feladatok közé tartozott. A veszélyhelyzet idején 28 sajtóközlemény, 16 tájékoztatás, 2 sajtóanyag került kiadásra és adományozással összefüggésben 5 sajtóanyag készült.

<u>Szociális és köznevelési terület:</u>

A 2020. március 11-én kihirdetett veszélyhelyzet a szociális, gyermekjólét, köznevelés és egészségügy területén jelentősen megnövekedett feladatokat látott el, amelyek folyamatos helyzetértékelést, tervezést, beavatkozást igényeltek a központi utasítások és egyéb jogszabályok betartásával.

I. Óvodai, bölcsődei ellátás

- A 45/2020. (III.14.) Korm. rendelet 2. § -a alapján a 1/2020. (III. 15.) számú határozatával a város közigazgatási területén működő óvodákban és bölcsődékben rendkívüli szünet elrendelésére került sor 2020. március 16-tól azzal, hogy ügyeleti ellátást biztosítani kell azok számára, akik nem tudják megoldani a gyermek felügyeletét.

- A napi jelentések alapján ebben az időszakban Nyíregyháza közigazgatási területén átlagosan 30 gyermek ellátását biztosították az Önkormányzati és egyéb fenntartású intézmények.

Bölcsődei és óvodai ellátást igénybe vevők Nyíregyházán 2020. március 16-tól

	Az intézmények által jelentett ellátott gyermekek száma (fő)							
	03.16	03.17	03.18	03.19	03.20	03.23.	03.24.	04.28.
	Fő							
Óvoda	92	42	40	40	41	54	53	156
Bölcsőde	69	35	25	20	17	20	17	81

- Az önkormányzati fenntartású óvodákban az óvónők, dajkák fertőtlenítést, nagytakarítást végeztek, ügyeletet biztosítottak, illetve a szabadságok ütemezett (jogszabályi előírások betartásával) kivételére került sor. A bölcsődei, óvodai és iskolai ügyeleti ellátásban részt vevő gyermekek részére a felügyelet mellett az étkeztetés is biztosított volt.

- Az Önkormányzat által fenntartott bölcsődéknél fenntartóként a KENYSZI rendszerben (igénybe vevői nyilvántartási rendszer) rögzítésre került a rendkívüli szünetet 2020.03.16. napjától 2020. május 24. napjáig.

- A 1102/2020.(III.14.) Korm. határozat szerint 2020. március 16-tól az iskolákban a nevelés-oktatás tantermen kívüli, digitális munkarendben került megszervezésre. Ennek megfelelően biztosítani kellett a gyermekek védelméről és a gyámügyi igazgatásról szóló 1997. évi XXXI. törvény 21. §-a szerinti intézményi gyermekétkeztetést. Március 17-től március 31. napjáig az otthonukban tartózkodó hátrányos és halmozottan hátrányos helyzetű gyermekek (974 fő) részére napi egyszeri étkezését biztosította az Önkormányzat házhozszállítással. 2020. április 1. napjától, összhangba hozva a jogszabályi előírásokkal, az étkeztetés valamennyi gyermek számára megszervezésre került. Az étkezést osztópontokon (20 db) történő átvétellel biztosították a gyermekek részére változatlan térítési díjak mellett és a kedvezmények igénybevételével, azzal, hogy az általános iskolásoknak és óvodásoknak lehetőségük volt tízórait és uzsonnát is kérni. Külön szervezéssel volt megoldható, hogy a szülőknek csak egy helyen kellett átvenni a gyermekeinek járó ételt függetlenül attól, hogy hány helyen vettek részt az oktatásban, nevelésben. Átlagosan 400-450 fő iskolás és óvodás gyermek részesült az ellátásban. A tanyabokrokban élők számára a tanyagondnoki szolgálat továbbra is házhoz szállította az ételt. A tavaszi szünet két napján is minden gyermek részesült étkezésben.

- A bölcsődés korú gyermekek részére az étkezés biztosítása elvitellel a 16. számú Aprajafalva Bölcsődéből, valamint a 6. számú Napsugár Bölcsődéből (Huszártelep) történt.

- A Magyar Vöröskereszt korábban nem tapasztalt mértékben kapott felajánlásokat közösségek és a vállalatok részéről. A Modelez Hungária Kft. Milka terméket adományozott a szervezet részére, amelyből Szabolcs-Szatmár-Bereg megyében, így Nyíregyházán is lehetőség volt támogatást nyújtani. Az adományt a gyermekétkeztetésben résztvevő közel 1000 gyermek részére a Magyar Vöröskereszt Szabolcs-Szatmár-Bereg Megyei Szervezetének munkatársai osztották ki. Naponta 2-3 helyszínen, a gyermekétkeztetés igénybevételére kijelölt osztópontokon adták át 2020. április 22. és április 30. között az adományt a gyermekek részére. Ezzel szerezve apró örömöt a gyermekek részére.

- A veszélyhelyzet során a gyermekek napközbeni felügyeletével kapcsolatos intézkedésekről szóló 152/2020. (IV.27.) Korm. rendelet alapján a rendkívüli szünet idejére a polgármester

köteles volt megszervezni a bölcsődés és óvodás korú gyermekek napközbeni felügyeletét a Korm. rendeletben meghatározott szabályok szerint. Ez az ügyeleti rendszer Nyíregyházán már a rendkívüli szünet elrendelésének kezdetétől működött, annyi különbséggel, hogy a Korm. rendelet megjelenését követően abban az esetben vehették igénybe a gyermekek az óvodai és bölcsődei ellátást, ha a szülők munkavégzés vagy más ok miatt igényelték azt, illetve egy csoportban maximum 5 fő gyermek ellátása volt biztosítható. A Korm. rendelet alapján, annak hatályba lépésétől, azaz 2020. április 30. napjától naponta a polgármesternek jelentési kötelezettsége volt Nyíregyháza közigazgatási területén az óvodai és bölcsődei ügyeletet igénybe vevőkről a gyermek- és ifjúságpolitikáért felelős miniszter által vezetett minisztérium honlapján közzétett adattartalommal. Az adatszolgáltatást az önkormányzati és egyéb fenntartású intézményekkel szorosan együttműködve a Szociális és Köznevelési Osztály teljesítette 2020. május 25. (óvodák, bölcsődék újra nyitása-rendkívüli szünet megszűntetése) napjáig.

- Ugyanezen Korm. rendelet tette lehetővé a munkahelyi gyermekfelügyelet létrehozását, melynek feltétele, hogy a munkáltató köteles bejelenteni a település Polgármesterének, illetve a népegészségügyi feladatkörben eljáró járási hivatalnak. Nyíregyháza területén két munkáltató élt ezzel a lehetőséggel. Az első ilyen munkáltató Nyíregyháza Megyei Jogú Város Polgármesteri Hivatala volt, majd ezt követte az Oltalom Szeretetszolgálat. A munkahelyi gyermekfelügyeletet igénybe vevő gyermekekről szintén jelentési kötelezettség volt a fentiekben említett időszakban (2020.04.30.-2020.05.22.).

- A Polgármesteri Hivatal dolgozói részére 2020. március 25-től biztosítunk gyermekfelügyeletet óvodás- és iskoláskorú gyermekek számára a hivatali ebédlő helyiségben. A gyermekek számára infokommunikációs infrastruktúra került kiépítésre, így a napközbeni tanulás is biztosítható volt, valamint a rendelkezésre álló szabadidős eszközök használatát biztosítottuk. A gyermekekre minden munkanap 8:00-16:00 óra között 2 fő óvodapedagógus/ tanár, tanító végzettségű szakember felügyelt/felügyel. A munkahelyi felügyelet működése 2020. május 04-től, a veszélyhelyzet során a gyermekek napközbeni felügyeletével kapcsolatos intézkedésekről szóló 152/2020. (IV. 27.) Korm. rendeletben szabályozott keretek között volt biztosítva.

- Az iskolai szünidőben, 2020. június 16. és június 26. között (9 munkanap), majd terveink szerint 2020. augusztus 17. és augusztus 28. között (8 munkanap) szervez az önkormányzat gyerektábort, az „Értékünk a család, értékünk az egészség" című családbarát projektünk részeként. A két időszak között pedig igény szerint működhet tovább a munkahelyi gyermekfelügyelet, így a teljes szünidőt lefedésre kerül.

- Az iskolák 2020. júniusi működéséről szóló 220/2020. (V. 22.) Korm. rendelet 2. §-a alapján az iskolákban 2020. június 26-áig az intézményi gyermekétkeztetést a tanítási év szabályai szerint kell biztosítani. Az általános és középiskolás rászoruló gyermekek (hátrányos és halmozottan hátrányos helyzetű) részére a szünidei gyermekétkeztetést, ha nem vesz igénybe gyermekfelügyeletet június 16-tól, ha igénybe vesz június 26-tól kell biztosítani. A bölcsődés és óvodáskorú rászoruló gyermekek számára a nyári zárva tartás idejére kell biztosítani a napi egytál meleg ételt tartalmazó étkeztetést. A szünidei étkeztetést a korábbi évekhez hasonlóan házhozszállítással biztosítja az önkormányzat.

- Az óvodák és bölcsődék újranyitásáról, valamint a nyári táborok megszervezéséről szóló 215/2020. (V. 20.) Korm.rendelet 1. § alapján 2020. május 25-től az óvodák, és bölcsődék, mini bölcsődék, családi bölcsődék és munkahelyi bölcsődék a veszélyhelyzet előtt szokásos rendben működnek, a gyermekeket az óvodai nevelésben, illetve a bölcsődei ellátásban való részvétel

jogszabályi feltételei szerint, további feltételek előírása nélkül fogadják. Nyíregyháza Megyei Jogú Város Polgármesterének 4/2020. (V.21.) számú határozatával a jogszabályi hivatkozás alapján a rendkívüli szünet és ügyelet biztosításáról szóló 1/2020. (III.15.) polgármesteri határozat 2020. május 24. napjával visszavonásra került. A határozatról tájékoztattuk a város területén működő valamennyi bölcsőde és óvoda fenntartóját. Az intézmények által leadott jelentések alapján a létszám folyamatosan emelkedett.

Bölcsődei és óvodai ellátást igénybe vevők Nyíregyházán 2020. május 25-től június 5-ig

Dátum	Bölcsőde			Óvoda		
	Önkormányzati fenntartású	Egyéb	Összesen	Önkormányzati fenntartású	Egyéb	Összesen
2020.05.25	395	Nem jelentett	395	1627	186	1813
2020.05.26	408		408	1767	193	1960
2020.05.27	418		418	1816	208	2024
2020.05.28	420		420	1817	222	2039
2020.05.29	401		401	1777	215	1992
2020.06.02	504	Nem jelentett	504	2372	294	2666
2020.06.03	513		513	2436	293	2729
2020.06.04	507		507	2430	303	2733
2020.06.05	496		496	2404	280	2684

- Az óvodák és bölcsődék újranyitásáról, valamint a nyári táborok megszervezéséről szóló 215/2020. (V. 20.) Korm. rendelet 1. § (3) bekezdése alapján az óvodák és a bölcsődék 2020. augusztus 31-éig legfeljebb két hétre zárhatnak be. A Korm. rendeletnek megfelelően és tekintettel arra, hogy a szülők a pandémiás helyzet alatt a szabadságuk nagy részét kivették, érdemi segítség számukra, hogy a korábbi évektől eltérően az óvodák csak két hétre zárnak be ügyelet biztosítása mellett (5/2020.(VI.05.) KKIB határozat), a bölcsődék pedig folyamatosan nyitva tartanak.

- A veszélyhelyzet ideje alatt szoros, napi kapcsolatot tartottunk az Önkormányzat és az egyéb (egyházi, civil) szervezetek által fenntartott óvodákkal, bölcsődékkel a gyermekek mindennapi biztonságos ellátása érdekében.

- A hagyományoknak megfelelően, ebben az évben is várják a nyári napközis táborok, valamint a szigligeti gyermeküdülő a nyíregyházi általános iskolásokat. Idén 10 turnusban több mint 700 gyermek táborozhat az önkormányzat tulajdonában és a NYÍRVV Nonprofit Kft. üzemeltetésében lévő Szigligeti Gyermeküdülőben. Az első csoport június 16-án indult a Balaton partjára, az utolsó pedig augusztus 20-án jön haza. Ez önköltséges tábor, az általános iskolásoknak 35.000 Ft/fő költségtérítést kell fizetni turnusonként. A rászoruló gyermekek táborozását 10.000 Ft kedvezménnyel segíti az önkormányzat. Ők azok, akik rendszeres gyermekvédelmi kedvezményre is jogosultak, tartós beteg gyerekek, vagy akiknek szülei három vagy több kiskorú gyermekről gondoskodnak és igényelték a támogatást.

- A nyári napközis táborok hét helyszínen várják majd az iskolásokat 2020. június 29-től augusztus 14-ig. A programok a korábbi évekhez hasonlóan színesek és sokrétűek, a gyermekek részére változatos, eseménydús tábori életet biztosít. A turnusok száma az egyes helyszíneken ugyan eltérő, de összesen 1600 gyermek táboroztatását tudjuk biztosítani. A táborok ingyenesek, csak az étkezésért kell fizetni, ami 3000 Ft egy hétre, azzal, hogy az év közbeni kedvezmény a tábor idejére is vonatkozik. Továbbra is van lehetőség arra, hogy a gyerekek több turnusban is részt vegyenek. A második turnustól nekik már 17.000 Ft-ot kell fizetni.

II. Nyíregyházi Szociális Gondozási Központ – Idősek ellátása

Magyarország valamennyi fekvőbeteg-ellátó és bentlakásos szociális szolgáltatást nyújtó intézményében az új koronavírus miatt március 8-tól látogatási tilalmat vezettek be. A Nemzeti Népegészségügyi Központ 2020. március 17-től a látogatási tilalmat kiterjesztette a szakosított ellátást nyújtó intézményekre, a családok és gyermekek átmeneti otthonára, valamint a gyermekvédelmi szakellátást biztosító intézményekre. A látogatási tilalom kiterjesztésével egyidejűleg az intézményekből kijárási tilalmat rendelt el. Az önkormányzati fenntartású intézmények közül az intézkedés a Nyíregyházi Szociális Gondozási Központot és a Nyíregyházi Gyermekjóléti Alapellátási Intézményt érinti.

- Az intézkedésnek megfelelően a Nyíregyházi Szociális Gondozási Központ már március 8-tól látogatási tilalmat vezetett be a bentlakásos intézményében (Nyíregyháza, Pacsirta u. 29-35., Oros, Rozsnyai u. 8.). Az ellátottakat és a hozzátartozókat is tájékoztatták a látogatási tilalomról.

- A Magyar Honvédség katonái a bentlakásos intézmények fertőtlenítését koordinált módon szervezték meg és végezték a város területén. A Nyíregyházi Szociális Gondozási Központ két telephelyét érintette a fertőtlenítés. 2020. április 24-én a Nyíregyháza, Pacsirta utcán található idősek otthonában, április 27-én pedig a Nyíregyháza, Rozsnyai úti telephelyen végezték el a fertőtlenítést.

- A Magyar Honvédség 69 fős kontingensének étkeztetését az Önkormányzat segítségével a Hungast Cégcsoport biztosította. A Honvédség katonáinak gyermekei részére a Tündérkert Keleti Óvoda székhelyén óvodai ellátást biztosítottunk igény szerint hosszított nyitvatartással.

- A Nyíregyházi Szociális Gondozási Központ (4400 Nyíregyháza, Vécsey köz 2.) szervezeti keretén belül működő Idősek Otthona két telephelyének (Pacsirta utca 29-35.; Rozsnyai utca 8.) vonatkozásában a COVID-19 fertőzéssel kapcsolatos felkészülési és infenkciókontroll feladatokra vonatkozó szakmai ellenőrzés került megtartásra a Belső Ellenőrzési Osztállyal együttműködve 2020. április 17. – 2020. április 24. között. Az ellenőrzést az intézmény által beküldött anyagok alapján végezték.

- A Szabolcs-Szatmár-Bereg Megyei Kormányhivatal Népegészségügyi Osztálya 2020. április 17. napján a Nyíregyházi Szociális Gondozási Központ bentlakásos szociális intézményének mindkét telephelyén (Pacsirta utca 29-35., Rozsnyai utca 8.) ápolás szakmai helyszíni ellenőrzést végzett. Az általuk megküldött jegyzőkönyv alapján apró hiányosságok voltak az intézményben, melyek pótlása, javítása az ellenőrzés idején folyamatban voltak. A Népegészségügyi Osztály 2020. április 27-én végzett utóellenőrzést a Rozsnyai úti telephelyen, ahol az előző ellenőrzés során megállapításra került, hogy a feltárt hiányosságok pótlása megtörtént.

- A Népegészségügyi Osztály a helyszínen végzett ápolás szakmai ellenőrzést, a Szociális és Köznevelési Osztály az Ellenőrzési Osztállyal együttműködve az intézmény által beküldött dokumentumok alapán végzett ellenőrzést, ahol az Országos Tisztifőorvos által meghatározott szakmai dokumentumokat, elvégzendő feladatokat, továbbá a pandémia alatt beszerzett védőfelszerelések, eszközök beszerzését, nyilvántartását és a gazdálkodást tekintették át.

- Az intézmény telephelyein megfelelő kézfertőtlenítő eszközök, védőeszközök kellő mennyiségben rendelkezésre álltak/állnak, a házi segítségnyújtásban dolgozók szájmaszkot és kézfertőtlenítő gélt kaptak.

- Felkészülve arra a helyzetre, ha az intézményben koronavírus-fertőzés alakult volna ki, a Zrínyi Ilona Gimnázium Kollégiumát 15 ellátott elkülönítésére (személyzettel együtt) előzetes intézkedés történt. .
- Az idősek nappali ellátását biztosító intézmények (klubok) március 16-tól zárva tartanak Nyíregyháza Megyei Jogú Város Polgármestere 1/2020. (III. 15.) számú határozata alapján. A szociális étkeztetés továbbra is biztosított részükre, amennyiben igénylik, továbbá igény szerint a bevásárlásban, gyógyszerkiváltásban is segítenek az intézmény munkatársai. Az idősek nappali ellátást biztosító intézményeken túl a fogyatékos személyek és a pszichiátriai betegek nappali ellátását biztosító intézményeik is bezártak.

- A Kormány a 46/2020. (III.16.) Korm. rendeletben foglaltak szerint arra kéri a 70. életévet betöltött személyeket, hogy lakóhelyüket vagy tartózkodási helyüket ne hagyják el. Aki vállalja ezt és az Önkormányzatot tájékoztatja erről, akkor a települési önkormányzat feladata az ellátásukról való gondoskodás. A rendelkezések alapján Nyíregyháza Megyei Jogú Város Önkormányzata egyeztetett a város közigazgatási területén szociális étkeztetést és házi segítségnyújtást végző egyházi és nem állami fenntartókkal, intézményekkel. Megállapodás született arra vonatkozóan, hogy a szociális szolgáltatók, - mivel ők megfelelő tapasztalattal rendelkeznek a feladat ellátás terén - összehangolva, a feladatot egymást közt megosztva biztosítják a segítséget igénylők számára a szükséges mértékű támogatást munkanapokon 8-17 óra között. Az ellátás az ellátott saját költségén történt. A koordinálást az Önkormányzat és intézményei – a Nyíregyházi Szociális Gondozási Központ, valamint a Nyíregyházi Család-és Gyermekjóléti Központ – végezte. Az érintett célcsoport több telefonszámon is jelezhette, ha szüksége volt segítségre, ezeket több fórumon is közétettük.

- A karanténban levők ellátását, valamint a Sóstói Hotelben elhelyezettek étkeztetését is a Gondozási Központ biztosította.

- Nyíregyháza Megyei Jogú Város Polgármestere személyesen vitt C-vitamin készítményeket az idősek otthonaiban élők részére. A polgármesteri adománnyal összesen 7 intézmény 418 idős embere jutott a vitaminhoz.

A telefonszámra érkezett jelzések alapján ellátott (bevásárlás, gyógyszer kiváltás) személyek száma

Dátum	Telefonszámra érkezett Jelzések száma	Karanténban lévő ellátottak száma
2020.03.18-03.31.	236 fő	31 fő
2020.04.01.-04.30.	267 fő	36 fő
2020.05.01-05.31.	144 fő	2 fő

- A telefonhívások legtöbb esetben 70 év körüli személyektől érkeznek, bevásárlásban, gyógyszerkiváltásban kértek segítséget, illetve étkezést kívántak igénybe venni.

- A Covid-19 fertőzés megelőzése és kezelése érdekében a Nemzeti Népegészségügyi Központ rendszeres adatszolgáltatást kért a szociális bentlakásos intézmények (idősellátás) aktuális pandémiás helyzetéről 2020. május 13. napjától minden héten szerdai napon. Az adatszolgáltatást az intézmény által megküldött, a Népegészségügyi Központ által meghatározott adattartalommal a Szociális és Köznevelési Osztály teljesíti folyamatosan.

A Nemzeti Népegészségügyi Központ az előzőekben említett rendelkezésében a bentlakásos intézményekben – az éjjeli menedékhely kivételével – felvételi zárlatot rendelt el. Ez érintette a város területén nemcsak az idősek otthonait, hanem a hajléktalanok otthonát, az átmeneti intézményeket (átmeneti szálló, családok átmeneti otthona, gyermekek átmeneti otthona) is.

A látogatási tilalom az Országos Tisztifőorvos 2020. május 18-án kiadott határozata értelmében már csak a szakosított ellátást nyújtó szociális intézményekre terjedt ki, melyet a 2020. június 3-án kelt, 13305-54/2020/EÜIG. számú határozatával részlegesen feloldott.

Az Országos Tisztifőorvos által elrendelt felvételi zárlat 2020. június 3-án kelt határozata szerint nem terjed ki az egészségügyi fekvőbeteg ellátó intézményből újonnan felvételt kérő, vagy az intézménybe visszatérő oro/nasopharyngealis törletminta SARS-CO-V-2 PCR vizsgálat negatív eredményével rendelkező személyekre és a 4 napnál nem régebbi oro/nasopharyngealis törletminta SARS-CO-V-2 PCR vizsgálat negatív eredményével rendelkező újonnan felvételét kérő igénylőre.

- A fenti határozatok értelmében a családok átmeneti otthonában és gyermekek átmeneti otthonában felvételi, látogatási és intézmény-elhagyási tilalom nincs.

III. Nyíregyházi Család- és Gyermekjóléti Központ

A családsegítés és gyermekjóléti szolgáltatás, mint szociális és gyermekjóléti alapellátási szolgáltatás biztosítása folyamatos volt. A Nyíregyházi Család-és Gyermekjóléti Központ az EMMI útmutatónak megfelelően nyújtotta szolgáltatásait, igazodva a megváltozott körülményekhez és fokozott figyelmet fordítva azokra, akik nem tudtak kimozdulni otthonukból (pl.: fogyatékkal élők, pszichés problémákkal küzdők, stb.).

- A fogyatékkal élők ellátását a Nyíregyházi Család és Gyermekjóléti Központ keretében működő fogyatékosügyi tanácsadók koordinálták. Minden nap 8.00 és 16.00 óra között ingyenesen hívható zöld számon az alábbi problémák esetén kérhettek segítséget:

  - fogyatékosság-specifikus problémák – tanácsadás,
  - életvezetési, mindennapi életviteli problémák,
  - lelki (pszichés) problémák, családi konfliktusok,
  - ügyintézés az igénybe vehető települési támogatásokkal kapcsolatban,
  - gyermekkel kapcsolatos problémák, nehézségek,
  - lakhatási nehézségek,
  - szociális problémák és az ahhoz kapcsolódó jogi kérdések,
  - gyásztanácsadás.

Az intézményi gyermekétkeztetés biztosításában is aktívan vett részt a Nyíregyházi Család és Gyermekjóléti Központ. Munkatársai a külterületen és a tanyai településrészeken segítették, hogy a gyermekek a napi egyszeri meleg élelmet megkapják.

A fogyatékkal élőket ebben a nehéz helyzetben azzal is segítettük, hogy a fejlesztő felkészítő foglalkoztatást a Nyíregyházi Szociális Gondozási Központ az ellátottai számára a járványügyi szabályok betartásával továbbra is biztosította. Az ellátottak díjazásban részesültek ebben az időszakban is.

IV. Egészségügyi alapellátás

A veszélyhelyzetre tekintettel az egészségügyi alapellátás a vonatkozó előírásoknak megfelelően került megszervezésre. Az egészségügyi alapellátás folyamatos biztosítása érdekében 2020. március 16-án a felnőtt és gyermekorvosokkal, majd a fogorvosokkal történt egyeztetés, részletes helyzetfeltáró és problémamegoldásra irányuló megbeszélés. A megbeszélés alapja az EMMI utasítás, mely szerint az egészségügyi tevékenységet úgy kell szervezni, hogy a 65 év feletti egészségügyi dolgozók ne találkozzanak közvetlenül a betegekkel, és kollégáikkal is csak telefonon konzultáljanak. Ezenkívül a 10/2020. (III.14) EMMI rendelet 2. §-a szerint a fogorvosi alapellátás keretében csak sürgősségi ellátás volt nyújtható. Az egyeztetést követően az operatív csoport egészségügyi szakmai munkacsoportjába területenként 2-2 fő orvos folyamatosan részt vett és szakmai ismereteikkel segítették az egészségügyi alapellátás szervezését.

A felnőtt és gyermek háziorvosi ellátás keretében elsődlegessé a telefonos segítségkérés vált, ezzel is csökkentve az orvos-beteg találkozások számát. Azokat a 65. életévét betöltött orvosokat, akik nem vállalták a kontakt rendelést, kollégák helyettesítették.

A felnőtt és gyermekorvosi ügyelet is fogadta a lakosságot. A felnőtt ügyeleti ellátás folyamatosan biztosított volt. A gyermekorvosi ügyeleti ellátás hétköznap 18 órától, másnap reggel 8 óráig, illetve hétvégi és munkaszüneti napokon folyamatosan működött. Minden beteg, ill. a szülő és a gyermek, ha az orvosi ügyeletnél megjelent, úgy előzetes szűrésen vett részt a bejáratnál, amely testhőmérséklet mérésből és a protokoll szerinti kikérdezésből állt. Ezt követően történt meg a beteg fizikális vizsgálata, ellátása a rendelőben.

Megszervezésre került a fogászati ügyeleti ellátás is. Hétvégén és munkaszüneti napokon 8-14 óráig működött a sürgősségi fogorvosi ellátás. Az első választandó eljárás itt is az ügyelet telefonos megkeresése volt, amely alapján tanácsot, tájékoztatást kapott a beteg az állapotának megfelelően szükséges további ellátásról. Amennyiben az ügyeletes fogorvos a beteg ellátását szükségesnek látta, úgy javasolta az orvosi ügyelet felkeresését. A fogászati ügyeleten is előzetes szűrést követően történt meg a beteg ellátása a rendelőben. A 2020. április 30-án kelt miniszteri utasítás szerint 2020. május 4-től újra indult az egészségügyi alapellátás. A fogorvosok felkészülésének segítése érdekében a fogorvosi ügyeletet május 29. napjáig működött.

V. Hajléktalan személyek ellátása

A hajléktalan személyek a népkonyhai ellátást, nappali ellátást és az éjjeli menedékhelyet vehetik igénybe. Az Önkormányzat egyeztetett a hajléktalan ellátást biztosító Oltalom Szeretetszolgálat és a Periféria Egyesület vezetőivel. Az Oltalom Szeretetszolgálat a szolgáltatásait átrendezte, három járványügyi szempontból védhető telephelyet alakított ki: Családok Átmeneti Otthona, Éjjeli Menedékhely (nappali melegedő, szenvedélybetegek nappali intézménye, népkonyha és az éjjeli menedékhely szolgáltatások), Átmeneti Szálló és Hajléktalanok Otthona.

A Periféria Egyesület a járványügyi szabályokat betartva folyamatosan biztosította az ellátást.

Az önkormányzati fenntartású szociális és gyermekjóléti intézmények - Nyíregyházi Szociális Gondozási Központ, Nyíregyházi Gyermekjóléti Alapellátási Intézmény bentlakásos intézményei, Nyíregyházi Család-és Gyermekjóléti Központ -a fenti változások mellett szolgáltatásaikat folyamatosan nyújtották

(pl.: étkeztetés, házi segítségnyújtás, családsegítés, gyermekjóléti szolgáltatás stb.), segítették a lakosságot.

A Szociális és Köznevelési Osztály a valamennyi alapfeladatát folyamatosan ellátta. A segélyezés (pénzbeli és természetbeni ellátások) rendszere zavartalanul működött tovább külön intézkedések bevezetésével (pl.: fokozott figyelem az iratok kezelésére, iratok karanténban tartása). A veszélyhelyzet kihirdetésétől kezdve fokozott odafigyeléssel szerveztük a közszolgáltatásokat, hiszen a szociális és gyermekjóléti ellátások iránt még nagyobb igény jelentkezett. A feladatok kibővültek, több esetben nemcsak az önkormányzati intézményeinkkel (9 db), hanem a város területén működő valamennyi szolgáltatóval (egyházi és civil fenntartásban) kapcsolatos döntést kellett előkészíteni és végrehajtani. A Szociális és Köznevelési Osztály munkatársai részt vettek, segítették a helyi operatív munkacsoport munkáját is, ami a kezdeti időben folyamatos munkavégzést – hétvégén is – jelentett.

2020. 03. 16.-2020.06.04. között iktatott beadványok száma összesen 11827 darab, a tavalyi évben ugyanezen időszakban iktatott beadványok száma 15575 darab volt. Ez azt tükrözi, hogy a veszélyhelyzet időszakában csekély mértékben csökkent az iktatott ügyek száma. A kérelmek számának növekedése, a problémák megoldása - a veszélyhelyzet megszűnését követően - a későbbi időszakra összpontosulhat.

A veszélyhelyzet meglévő és várhatóan a közeljövőben bekövetkező társadalmi - gazdasági hatásai indokolttá tették, hogy Nyíregyháza Megyei Jogú Város Önkormányzata a szociális ellátásokra nézve különleges intézkedéseket vezessen be a szociális rászorultságtól függő egyes pénzbeli és természetben nyújtott szociális ellátásokról szóló 3/2015. (II. 20.) önkormányzati rendelet módosításával. A települési támogatások személyes kontaktussal járó időszakos felülvizsgálatának lefolytatása nem volt indokolt, ezért a veszélyhelyzet megszűnését követő határozott ideig azok elhalasztásáról rendelkeztünk, továbbá a támogatásra való jogosultság időtartamát a veszélyhelyzet megszűnését követő időpontig meghosszabbítottuk. Ezzel elkerülhető a lejáró támogatásokat követő ismételt kérelmek benyújtásával együtt járó kontaktálódás, továbbá a veszélyhelyzettel összefüggésben hozzájárul a nehéz helyzetben lévő ellátotti kör szociális biztonságérzetének szinten tartásához.

A Szociális és Köznevelési Osztály telefonjára, e-mailjére érkezett jelzések alapján 103 esetben történt intézkedés. Az esetek többségében önkormányzati ellátások igénybevételére, valamint önkormányzatunk fenntartásában működtetett intézmények bevonására került sor.

A Koronavírus elleni védekezés új szakaszában 2020. május 4. napjától a boltokban és a tömegközlekedési eszközökön az egészség megóvása érdekében kötelező eltakarni az arcot. Nyíregyháza Megyei Jogú Város Önkormányzata – vállalkozói felajánlásból - az idősebb korosztály egészségének védelme érdekében májusban mosható arcmaszkot juttatott el minden 65 év feletti nyíregyházi lakos részére (postaládába helyezéssel). Azok a 65 év feletti nyíregyházi lakosok, akik valamilyen ok folytán még sem kapták meg az arcmaszkot, 2020. június 2. és 2020. június 12. között ezt személyesen ügyfélfogadási időben átvehették. Összesen 23.313 szépkorú személy kapott védőeszközt.

Az önkormányzat nemcsak a közszolgáltatást végző intézményekkel, fenntartókkal tartotta szorosan a kapcsolatot, hanem a Szabolcs-Szatmár-Bereg Megyei Kormányhivatallal, Járási Hivatallal, Népegészségügyi Főosztállyal, Rendőrséggel, KLIK-kel stb. is szoros együttműködés alakult ki.

2020. március 25-től naprakész összesítést vezetünk a városunkban élő járványügyi megfigyelés / elkülönítés / zárlat alá helyezett személyekről, akikről a Szabolcs-Szatmár-Bereg Megyei Kormányhivatal Nyíregyházi Járási Hivatala Népegészségügyi Osztálya tájékoztatja a Polgármesteri Hivatalt.

Szabolcs-Szatmár-Bereg Megyei Kormányhivatal Nyíregyházi Járási Hivatala 2020. március 19. napjától folyamatosan (jelenleg is) minden héten pénteken 12.00. óráig adatszolgáltatást kér az Önkormányzat által fenntartott intézményekben alapszolgáltatást (szociális étkezés, házi segítségnyújtás, jelzőrendszeres házi segítségnyújtás, fogyatékos személyek nappali ellátása, pszichiátria betegek nappali és közösségi ellátása, családsegítés) igénybe vevő ellátottak változásairól az általuk meghatározott adatok alapján. Az intézmények által megküldött adatokat összesítve a Szociális és Köznevelési Osztály küldi meg a Járási Hivatal részére.

A Szociális és Köznevelési Osztály feladatköréhez tartozó közgyűlési és bizottsági hatáskörbe tartozó ellátások, ügyek intézése folyamatos volt. 2020. március 16-án a Szociális, Egészségügyi és Sport Bizottság rendkívüli ülést tartott, amelyen a kialakult veszélyhelyzetről kaptak tájékoztatást a bizottság tagjai. A veszélyhelyzet ideje alatt polgármesteri hatáskörben a Szociális, Egészségügyi és Sport Bizottság 28 határozatot, a Köznevelési, Kulturális és Ifjúsági Bizottság pedig 5 határozatot hozott.

VI. " Közösen a kiútért " elnevezésű, "TOP-6.9.1-16-NY1-2017-00001" jelű projekt

A futó programelemeket felfüggesztésre került, mivel a programelemek szinte valamennyi eleme személyes kapcsolatokat, találkozásokat jelentenek. A programok megvalósítása júniustól ismét elindult.

Négyszáz darab tisztító- és fertőtlenítőszert tartalmazó csomagot adományozott Nyíregyháza önkormányzata a hátrányos helyzetben élők számára. Az 1500 forint értékű csomagok kézmosó szappant, fertőtlenítőszereket és mosogatószert tartalmaznak. Az adományokat a Polyákborokban, illetve a Keleti és Huszár lakótelepeken élő családok számára juttatták el.

A projekt forrásaiból finanszírozott képzési, megélhetési támogatásra egyébként jogosult személyek a veszélyhelyzet időszakában nem vehettek részt a képzésben, mert a képző szerv nem tarthatta meg a képzési napokat. Az ügyféli érdekek méltányos rendezése érdekében gondoskodtunk arról, hogy az érintettek csökkentett összegben (a támogatás 60 %-a) jogosultságot szerezzenek települési támogatás jogcímén a pénzbeli ellátásra.

Az Egészségügyi Alapellátási Igazgatóság a projekt keretében kézfertőtlenítőt, szájmaszkot, gumikesztyűt és tájékoztató füzetet is osztott 2020. május 25-27. között a Huszár lakótelepen, május 14-15-én a Keleti lakótelepen élőknek. Az önkormányzati Közösen a kiútért program keretein belül már másodszor juttattak el tavasszal, a pandémiás helyzetben védőeszközöket, s nemcsak ide, hanem a keleti lakótelepi szegregátumban is. A lakosság örömmel fogadta az újabb csomagot.

A veszélyhelyzet kialakulásától kezdve a szociális, a gyermekjóléti és egészségügyi alapellátásban dolgozók munkájának, helytállásának és az időben bevezetett és szigorúan betartott óvintézkedéseknek is köszönhetően az önkormányzati, egyházi és civil fenntartású intézményekben nem volt megfertőződés.

Kulturális intézmények vonatkozásában tett intézkedések

A 46/2020. (III. 16.) Korm. rendelet értelmében a 2/2020.(III.16). számú határozattal 2020. március 17. napjától visszavonásig a város fenntartásában működő kulturális intézmények - Váci Mihály Kulturális Központ és tagintézményei, Jósa András Múzeum és tagintézményei, Móricz Zsigmond Megyei és Városi Könyvtár valamint fiókkönyvtárai és könyvtár pontjai, Nyíregyházi Cantemus Kórus - nem fogadtak látogatókat, a próbák, műsorok megtartását nem engedélyeztem, a Móricz Zsigmond Megyei és Városi Könyvtár könyvtárbusz szolgáltatása felfüggesztésre került. Elmaradtak a kulturális

intézmények és tagintézmények által meghirdetett előadó-művészeti rendezvények (hangversenyek, koncertek, előadások) csoportos foglalkozások, próbák, azok szervezőjétől függetlenül.

Minden kulturális intézmény elkészítette a népegészségügyi szervek által kiadott útmutatások alapján a pandémiás tervét. Az intézmények felkészültek a felszabaduló munkaerő önkéntes alapon segítő aktivitására (idősek segítése, köznevelés..stb), amelynek igénybevételére nem került sor.

A kulturális intézmények a veszélyhelyzet időszakában azokat a háttértevékenységeket végezték el, amelyek egyrészt a pandémia miatt elmaradó előadások miatt váltak szükségessé (jegyvisszaváltás, produkciók szerződéseinek felbontása, közönség tájékoztatása), másrészt az újrainduláshoz szükségesek (kiadvány tervezés, markenting akciók, következő évad programterve, állományrendezés), harmadrészt a háttéradminisztrációs, épület és technikai karbantartási feladatokat hajtották végre.

A Jósa András Múzeumban és annak tagintézményeiben a körülmények figyelembevétele mellett folytatódtak továbbra is a munkálatok, így folytatódtak a régészeti osztály raktárának Fokos utcai telephelyre történő kiköltöztetése. Továbbra is zajlottak a Múzeum belső munkálatai, mely az új kiállítóhelyre és a múzeumpedagógia foglalkoztatóhelyiségére vonatkoznak. A Kállay Gyűjteményben adatrögzítés mellett a jelenleg még meglévő időszaki kiállítás elbontása történt meg, illetve a közel 16.000 kötetes könyvtár csomagolása, dobozolása, átköltöztetése zajlott. Folyamatos volt a Kállay Gyűjtemény műtárgyainak rendszerezéssel történő előkészítése a költözéshez. Az intézményekben a kutatómunkák sem álltak meg.

A 3/2020.(V.06.) számú Polgármesteri határozat értelmében a Sóstói Múzeumfalu 2020. május 8. napjától – a védelmi intézkedések megtartása mellett – fogadhat látogatókat.

Az 5/2020.(VI.03.) számú határozat értelmében a Nyíregyháza Megyei Jogú Város Önkormányzata fenntartásában működő Nyíregyházi Cantemus Kórus énekkari próbái a vonatkozó jogszabályi előírások betartásával megtartóak, de hangversenyek, előadások továbbra sem tarthatóak meg.

Ugyanezen határozat értelmében a Móricz Zsigmond Megyei és Városi Könyvtár könyvtárbusz 2020. június 15. napjától ismét szolgáltathat és a könyvtár fogadhat látogatókat, fokozatos nyitással, óvintézkedések betartása mellett. Rendezvények közül Kormányrendelet alapján jelenleg korlátozás, tiltás van érvényben az 500 főt meghaladó kül-és beltéri zenés-táncos rendezvényekre.

A 6/2020.(VI.15.) számú határozat értelmében a Móricz Zsigmond Megyei és Városi Könyvtár, valamint fiókkönyvtárai és könyvtár pontjai 2020. június 15. napjától fogadhatnak látogatókat.

A 7/2020.(VI.17.) számú határozat értelmében a veszélyhelyzet megszűnésétől az intézmények látogathatók.

Önkormányzati vagyongazdálkodás, cégek

Polgármesteri döntés értelmében a Nyírvv Nonprofit Kft. által üzemeltetett Tokaji úti vásártér és piac zárva az Iparcikk piac 2020.03.16-tól zárva tartott, a Nagybani piac a veszélyhelyzet alatt végig nyitva tartott a lakosság élelmiszer ellátásának érdekében.

Polgármesteri döntés született Sz-Sz-B Megyei Temetkezési Kft. temetőiben a koronavírus járvány miatt meghirdetett veszélyhelyzetben alkalmazandó temetési renderől. Az Északi temetőben a temetési szertartások 2020.03.16-tól a veszélyhelyzetben csak a főbejárati ravatalozóban voltak megtarthatóak, Nyíregyháza többi temetőjében a zárt ravatalozókban kizárólag az elhunyt közeli

hozzátartozói tartózkodhatnak, a többi gyászoló csak a ravatalozó előtt róhatta le kegyeletét, a személyes kontaktust pedig kerülni kellett.

Polgármesteri döntés értelmében a Nyíregyházi Állatpark 2020.03.17-től visszavonásig szünetelt.

A Sóstó-Gyógyfürdők Zrt által üzemeltetett gyógyfürdő létesítmények szolgáltatási tevékenységének felfüggesztéséről meghozott intézkedés szerint a Sóstó-Gyógyfürdők Zrt.-hez tartozó gyógyfürdő-létesítmények, fürdő- és gyógyászati szolgáltatási tevékenységét 2020.03.17-től visszavonásig felfüggesztette.

A Móricz Zsigmond Színház Nonprofit Kft. színházi előadásainak és egyéb, a társaság által szervezett programok, rendezvények felfüggesztéséről is született polgármesteri döntés. A Móricz Zsigmond Színház valamennyi játszóhelyén a színházi előadások és egyéb programok, rendezvények felfüggesztésre kerültek. A Móricz Zsigmond Színház reggeli 7 perces videókkal, maszkok varrásával segítette a járványügyi védekezést.

A Nyírvv Nonprofit Kft. által üzemeltetett egyes parkolók lezárásáról Kormányrendeletben biztosított felhatalmazás alapján született döntés. 020.04.09 napjától 2020.04.14 napjáig lezárásra kerültek az alábbi parkolók: Állatpark előtti parkoló, Blaha Lujza sétány parkolói, Krúdy Vigadó előtti terület, Sóstói pavilonsor mögötti parkoló, Svájci Lak, Fürdőház melletti parkoló, Bujtosi Városliget parkolói. Ugyancsak határozat erősítette meg 2020. 04.14. napjától visszavonásig a felsorol parkolók lezárását.

A 2/2020.(04.14.) GT/Nyíregyházi Állatpark Nonprofit Kft. számú 2020.04.14-én kelt Polgármesteri határozat értelmében 2020.05.08. napjától a Nyíregyházi Állatpark újra kinyithat az alábbi feltételekkel: Zárt terek bejáratainál kézfertőtlenítő szert kell kihelyezni, az üzemeltető köteles az egészségvédelmi előírások fokozott betartására és a rendszeres felületfertőtlenítésre. Szájmaszk viselése zárt térben a munkavállalóknak és a látogatóknak egyaránt fokozottan javasolt, az üzemeltetőnek pedig figyelemmel kell lennie a 168/2020.(IV.30.) Korm. rendeletben foglaltakra.

A 4/2020.(05.04.) GT/NYÍRVV NONPROFIT KFT. számú határozat a piacok újranyitását szabályozta. A Tokaji úti Iparcikk piac 2020.05.05 napjától az alábbi feltételekkel tarthat nyitva: egykapus beléptetés, a piac területén egyidejűleg max. 400 fő vásárló tartózkodhat, kizárólag érvényes bérleti szerződéssel rendelkező árusok kereskedhetnek, a piac nyitvatartási ideje: kedd-vasárnap 6.00-16.00 között, szájmaszk viselése kötelező, figyelemmel kell lenni a NÉHIB ajánlására. A Jósavárosi Régiségpiac visszavonásig zárva tart.

5/2020.(05.04.)GT/NYÍRVV NONPROFIT KFT. számú határozat a Nyírvv Nonprofit Kft által üzemeltetett parkolók lezárásának feloldásáról rendelkezett.

7/2020.(05.17.)GT/NYÍRVV NONPROFIT KFT. számú határozat értelmében a Jósavárosi Régiségpiac 2020.06.02-től a veszélyhelyzet kihirdetését megelőző nyitvatartási rend szerint nyitva tarthat. Valamennyi Nyírvv Nonprofit Kft által üzemeltetett piac területén 2020. május 20-tól lehetőség nyílik a többkapus beléptetésre, illetve 2020. 06.02 napjától engedélyezett a helypénzes árusítás. Szájmaszk viselése a piacok területén fokozottan ajánlott.

A 3/2020.(05.25.) GT/SZ-SZ-B MEGYEI TEMETKEZÉSI KFT. számú határozat értelmében – összhangban a Kormányrendelet előírásaival – a temetési szertartások korlátozás nélkül megtarthatóak.

Az idősek vásárlási idősávja tárgyában rendeletalkotás vált szükségessé. Az 1/2020.(IV.15.) önkormányzati rendelet értelmében a Nyíregyháza MJV közigazgatási területén működő Városi Piacokat (Piaccsarnok, Nagybani zöldség-gyümölcspiac, Jósavárosi piac, Örökös piac) a 65. életévüket

betöltött személyek a piacok nyitvatartási idején belül 10.00 és 12.00 óra közötti intervallumban látogathatják. A nyitvatartási időn belül az itt megjelölt időtartam kivételével az egyéb korosztály számára a piacok látogatása megengedett.

A veszélyhelyzet alatt nehéz helyzetbe került önkormányzati nlc helyiségek bérlőinek helyzetét könnyítendő, került kiadásra a 2/2020.(IV.22.) önkormányzati rendelet. A rendelet értelmében azon bérlők, akik a veszélyhelyzetre tekintettel 2020. március 11. és 2020. március 31. napja között az önkormányzati tulajdonú üzletüket bezárták és az üzlethelyiségben folytatott tevékenységüket legkésőbb 2020. április 1. napjától szüneteltetik, bérleti díj fizetési kötelezettségük teljesítése alól kedvezményeket kapnak 2020. április 1. napjától a 2020. június 30. napjáig. Azon bérlők részére, akiket a járvány miatt hozott kormányzati intézkedések bezárásra köteleznek 75 % bérleti díjkedvezmény nyújtható. Azon bérlők részére pedig, akiknek a kormányzati intézkedések hatására, illetve a veszélyhelyzet következtében jelentősen csökkent a nyitvatartási idejük, és vásárlói forgalmuk, 50 % bérleti díjkedvezmény nyújtható.

A NYÍRVV Nonprofit Kft. üzemeltetési köréből a Nyíregyháza, Czuczor Gergely utca 20. szám alatt található Volán Sporttelep megnevezésű ingatlan kivonásra került. Az ingatlant 2020. március 30. napjával az Országos Mentőszolgálat részére haszonkölcsönbe adtuk, ahol a mentőjárművek és hatósági járművek fertőtlenítésére szolgáló „Red Zone" került kialakításra.

Nyíregyháza MJV Polgármestere a Kormány által elrendelt veszélyhelyzetre, valamint a Nyíregyházi Állatpark Nonprofit Kft. által működtetett szállodák bezárása miatti bevételkiesésre tekintettel, a társaság kérelmének helyt adva hozzájárult az Állatpark üzemeltetésében lévő Ózoon Hotel, Hotel Dzsungel, valamint a Pangea Ökocentrum 2020. április-május havi bérleti díjának elengedéséhez.

Az Önkormányzat illetékességi területén karanténba helyezett személyek elhelyezésének biztosítása céljából Nyíregyháza MJV Polgármestere a Váci Mihály Kulturális Központ Butykai Művelődési Háza megnevezésű, Nyíregyháza-Butyka, Benkő István utca 1. szám alatt található ingatlanát jelölte ki.

Nyíregyháza-Sóstófürdő, Szinbád sétányon található 15063 és 15065 helyrajzi számú ingatlan 8-as épülete az Önkormányzat részéről 2020.04.20. napjától átadásra került a Sz-Sz-B Megyei Kormányhivatal részére térítésmentes használatra, védekezés céljából.

Nyíregyháza MJV Polgármestere a Kormány által elrendelt veszélyhelyzetre tekintettel 2020.03.16. napján kelt levelében felfüggesztette a NYÍRVV Nonprofit Kft. üzemeltetésében lévő Szigligeti Gyermeküdülőben a nyári táborok szervezését.

Nyíregyháza MJV Polgármestere 2020. május 22. napján az Óvodák és bölcsődék újranyitásáról, valamint a nyári táborok szervezéséről szóló 2015/2020.(V.20.) Korm.rendelettel összhangban engedélyezte a Szigligeti Gyermeküdülőben 2020. június 16. napjától a nyári táborok megtartását.

A Volán Sporttelep 2020.06.08. napján az OMSZ-tól visszakerült az Önkormányzathoz, a haszonkölcsön szerződés megszüntetésre került, majd intézkedés történt a Nyírvv Nonprofit Kft. részére történő üzemeltetésbe visszaadásról.

A Nyírvv Nonprofit Kft. végezte a közterületi játszóterek, padok fertőtlenítését, intézkedett a kijárási korlátozáshoz kapcsolódóan a polgármesteri hatáskörben elrendelt parkolók lezárásáról.

Tömegközlekedés szervezés

A veszélyhelyzet kihirdetését követően 2020. március 23-ától Nyíregyháza menetrend szerinti helyi autóbusz-közlekedésben bevezetésre került a „nyári" menetrend.

A fenti időponttól történt menetrendváltást követően a Vasútállomás – Sóstói úti Kórház viszonylaton közlekedő 8A jelzésű autóbuszjárat közlekedtetése megszűnt, helyette hosszabb útvonalon a Vasútállomás – Sóstógyógyfürdő viszonylaton 8-as jelzésű járatok közlekedtek.

Az idénymenetrendend turisztikai jellegére, de a turisztikai forgalom hiányára tekintettel hibrid tanszünetes, turisztikai funkció nélküli menetrendet bevezetése volt célszerű. A Vasútállomás - Sóstógyógyfürdő viszonylatban a jelenleg meghirdetett menetrend szerint közlekedő autóbuszjáratok közlekedtetése nem volt indokolt.
Ezt követőn átmeneti hálózat és menetrend került kidolgozásra, amely 2020. május 1-én elindult. Az átmeneti menetrend bevezetés révén jelentősen könnyebbé vált a munkahelyek és a bevásárlóközpontok elérése, javultak a városrészek közötti kapcsolatok, kevesebb átszállásra van szükség. A menetrendek ütemesek lettek, az átszállások és a csatlakozások pedig könnyebben tervezhetők.
A veszélyhelyzettel összefüggő enyhítések következményeként május 04-ével újra közlekedtek az 1/A jelzésű autóbuszok és hétvégen sűrűbben indultak a 8-as vonalán az autóbuszok.
A bevezetést követően, ahogyan a tervezés megkezdésekor is, utasszámlálásra került sor, május 13. és 19. között, minden autóbuszon a járművezetők számolták az utasokat, így pontos képet kapott az Önkormányzat és a Volánbusz Zrt. is az aktuális utazási igényekről.
A város nagyfoglalkoztatóit a bevezetést követően újból felkereste az Önkormányzat, annak érdekében, hogy a tapasztalataik és az igényeik is beépüljenek a további tervezés és a finomhangolások során melynek eredményeként május 30-ával újabb menetrendi módosulások következtek.

Sport

Nyíregyháza MJV Polgármestere 1/2020. (IV. 9.)/SZESB számú határozatában 50%-os támogatási intenzitásra módosította Nyíregyháza Megyei Jogú Város Közgyűlésének Szociális, Egészségügyi és Sport Bizottsága 53/2020. (III.5.) számú határozatában megítélt diáksport támogatásokat. Tekintettel arra, hogy a koronavírus-járvány terjedése elleni védekezés keretében 2020. március 16-ától a közoktatás digitális formára állt át, a diákolimpia versenyeket határozatlan időre felfüggesztették, az intézményekben a sporttevékenység megszűnt, a benyújtott pályázatokban vállalt feladatok teljesíthetősége, valamint a visszafizetési kötelezettségek elkerülése érdekében a támogatások részarányosan csökkentésre kerültek. A módosított támogatási összegnek megfelelően a szerződések aláírásra kerültek, a támogatási összegek kiutalása megtörtént.

Nyíregyháza Megyei Jogú Város Polgármestere 3/2020. (IV.16.)/KGY számú határozatában 70%-os támogatási intenzitásra módosította Nyíregyháza Megyei Jogú Város Közgyűlésének 107/2019. (VI.27.) számú határozatában a Nyíregyháza Spartacus FC Kft. részére a felnőtt férfi csapat 2019/2020-as bajnoki szereplésére megítélt szponzorációs díjat. Tekintettel arra, hogy a Magyar Labdarúgó Szövetség a koronavírus járvány miatt kialakult helyzetben 2020. március 16-án – összhangban a járványügyi hatóságok döntéseivel – azonnali hatállyal, újabb döntés meghozataláig átmeneti időre felfüggesztette az MLSZ által szervezett valamennyi versenyprogramot és képzési eseményt, ezáltal az április, május és június hónapokra fennmaradó szponzorációs díjról szóló előlegszámlák jogosultsága megszűnt és a szponzorációs díj összege arányosan csökkentésre került. A szponzori szerződés módosítása és a teljesítés előírásoknak megfelelően megtörtént.

Polgármesteri döntés született a Nyíregyházi Sportcentrum Nonprofit Kft. üzemeltetésében lévő Városi Jégpálya bezárásáról, és a Continental Arénában tartandó rendezvények felfüggesztéséről. A Mozdulj Nyíregyháza! online folytatódott.

Hatósági intézkedések és feladatok

A vészhelyzettel összefüggésben hozott Kormányrendelet alapján bevezetett korlátozó intézkedések betartását a közterület-felügyelet ellenőrizte. Ezek közül kiemelendő a Sóstógyógyfürdőn és a Bujtosi Városligetben elrendelt parkolási tilalom, majd az ott tartózkodás tilalmának, a város piacain az idősek vásárlásra fenntartott idősávokra vonatkozó szabályok betartása (esetenként a rendőrséggel együttműködve), a belváros forgalmi rendje, különös tekintettel az ingyenes parkolással összefüggő szabálytalanul parkoló, vagy behajtási tilalmakat megszegő gépjárművekre. A lakosságot tájékoztatására alkalmaztuk a szolgálati járműre felszerelt fényhíd hangosbeszélőjét.

Március 30-tól április 11-ig a kényszerkaranténra kijelölt butykai közösségi házban 1 fő hatósági karanténba helyezett személyt helyeztek el, az önkormányzati vagyon védelmét 24 órás szolgálat keretében a felügyelet biztosította.

Polgármesteri döntés értelmében a NYIRVV Nonprofit Kft mezőőrei április 02-május 15-ig közös szolgálatot láttak el a közterület-felügyelettel.

A veszélyhelyzet ideje alatt 11 éjszakai szolgálat volt elrendelve, főleg a Sóstógyógyfürdőn és a Bujtosi Városligetben elrendelt korlátozások betartásának az ellenőrzésére, de figyelemmel irányult a város nagyobb játszótereire, kondiparkjaira. A rendőrséggel a korlátozások kezdetén 3 hétvégén át közös járőrszolgálatot látott el a felügyelet.

Közreműködött a felügyelet a veszélyhelyzettel kapcsolatos felhívások, tájékoztatások vállalkozások, üzletek, társasházak részére történő eljuttatásában. A vészhelyzet kihirdetése óta a felügyelet állománya 1178 túlórát teljesített.

A veszélyhelyzet alatt szabálytalan parkolás miatt 151 figyelmeztetést, 701 feljelentést kezdeményezett a felügyelet. Zöldfelületen parkolásért 191 esetben alkalmaztak figyelmeztetést, 137 esetben közigazgatási eljárást kezdeményeztek. Behajtási tilalom megszegése miatt 129 db közigazgatási bírság kiszabására került sor.

Egyéb szabálysértés miatt (köztisztasági, koldulás, közterületen alkohol fogyasztás, jogosulatlan közterületi értékesítés) 31 esetben figyelmeztetést, 2 esetben helyszíni bírságot 12 esetben feljelentésre intézkedtek a felügyelők.

A veszélyhelyzeti intézkedések jelentős része a kereskedelmi tevékenység végzésének feltételeire fogalmazott meg szabályokat, amelyekről haladéktalanul értesítést juttatott el a kereskedelmi hatóság a tevékenységet folytatók részére, melyben részletes útmutatót, javaslatokat fogalmazott meg a rendelkezések gyakorlati megvalósításához.

Ennek keretében a veszélyhelyzet kihirdetését követő első intézkedések egyike kapcsán a 100 fő feletti befogadóképességű vendéglátó helyek, majd ezt követően a nyitva tartási idő korlátozásáról valamennyi kereskedő kiértesítésre került. A vendéglátó helyekre vonatkozó speciális szabályok megalkotásáról ismét tájékoztatta a hatóság az érintetteket.

A veszélyhelyzeti rendelkezések betartására vonatkozóan Nyíregyháza Megyei Jogú Város Polgármesteri Hivatala közös együttműködés keretében kereskedelmi hatósági jogkörében szúrópróbaszerű ellenőrzést végzett fagylaltot árusító üzletek körében a rendőrség és népegészségügyi, élelmiszerbiztonsági szakemberek közreműködésével.

A 148/2020.(IV.23.) Korm. rendeletben a Kormány felhatalmazta a településeket, hogy önkormányzati rendelettel a kijárási korlátozásról szóló 71/2020.(III.27.) Korm. rendeletben foglaltaktól szigorúbb szabályokat állapítson meg a 2020.04.25. és 2020.04.26. közötti időszakra. Az ezen felhatalmazás alapján megalkotott 4/2020. (IV.24.) Polgármesteri rendelet korlátozta 22:00 és 06:00 óra között a napi fogyasztási cikket értékesítő élelmiszerüzletben, illetve drogéria terméket árusító üzletben történő vásárlást, továbbá a vendéglátó üzletben az elvitelre alkalmas ételek kiadását és szállítását. A rendelkezések közvetetten érintették az éjszaka is nyitva tartó üzleteket, így külön tájékoztatást kaptak.

A házasságkötések ebben az időszakban sem kerültek felfüggesztésre. A házasságkötő teremben a házasulandók és a vendégek száma együtt legfeljebb 12 fő lehetett, majd a veszélyhelyzet során alkalmazandó óvintézkedések enyhítésével 2020. május 8. napjától ez a szám 40 főre emelkedett.

A házasságkötő terem berendezése során biztosított volt a megfelelő védőtávolság betartása és betartatása, valamint a kézfertőtlenítő kötelező használata. Rövidített szertartások kerültek megtartásra, hogy azt követően a bútorzat fertőtlenítését, és a helyiség szellőztetését a takarítószemélyzet elvégezhesse. A vendégeket fogadó anyakönyvvezető pedig maszkot és kesztyűt visel.

A Kormány járványügyi intézkedései érintették a helyi adóztatást is. 2020. március 24. napjától az adóvégrehajtások szünetelnek. Ügyfeleinket folyamatosan tájékoztattuk a COVID-19 járványügyi helyzetet érintő adózási információkról, az adókönnyítések lehetőségéről, továbbá az adókötelezettséget érintő módosuló határidőről. HIPA alany adózók több mint fele az eredeti bevallási határidőig benyújtotta a 2019. évi bevallását, nem élt a jogszabályban biztosított haladék lehetőségével.

Polgármesteri Hivatal működése

A Hivatal a veszélyhelyzet nagy részében nem fogadott ügyfelet, csak halaszthatatlan, illetve személyes jelenlétet feltétlenül igénylő ügyekben. Az ügyfelek telefonon és elektronikusan intézték ügyeiket. Az ellenőrzések az érintett osztályokon (pl. belső ellenőrzés, adóosztály) tervszerűen zajlottak. A papír alapú ügyintézés vonatkozásában a kihelyezett gyűjtőurnákba bedobott iratokat felbontás előtt rövid időre karanténba kerültek. A hivatali működés mindvégig zavartalan volt, ügyintézéssel összefüggésben panasz nem érkezett a veszélyhelyzet alatt.

Lehetőség volt váltott és rugalmas munkarend, valamint távmunka alkalmazására is, ez utóbbi munkáltatási forma azonban végig csekély mértékű volt. A veszélyhelyzet utolsó heteiben, június elejétől a Hivatal visszatért mind az ügyfélfogadás, mind a munkarend vonatkozásában a normál működés keretei közé.

Az óvintézkedések körében folyamatosan és továbbra is biztosítja a hivatal a főbejáratál és az ügyfélcentrum bejáratánál az automata kézfertőtlenítőket, valamint a mellékhelyiségekben a kézfertőtlenítés lehetőségét.

A takarító szolgálattal egyeztetve naponta többször végeztettük az ajtókilincsek, kapcsolók, korlátok és kiemelt fontossággal a mellékhelyiségek fertőtlenítését.

A gróf Károlyi Ferenc teremben minden eseményt követően fertőtlenítő takarítást végeztek.

A dolgozók részére biztosított a védőkesztyű, kézfertőtlenítő, mosható védőmaszk.

A veszélyhelyzetben dolgozók helytállását, munkáját mind az intézményekben, mind a hivatalban köszönet illeti.

Kérem a T. Közgyűlést a tájékoztató megtárgyalására és annak tudomásul vételére.

Nyíregyháza, 2020. június 18.

Dr. Kovács Ferenc

Melléklet a HFO/3-4/2020. számú előterjesztéshez

HATÁROZAT – TERVEZET

Nyíregyháza Megyei Jogú Város
Közgyűlésének

_____/2020. (VI.25.) számú

h a t á r o z a t a

a 40/2020. (III.11.) Kormányrendelettel kihirdetett veszélyhelyzet időszaka alatt Nyíregyháza Megyei Jogú Város Polgármestere által meghozott döntések és egyéb - a humánjárvány megelőzése és következményeinek csökkentése érdekében - elvégzett feladatok, intézkedések tárgyában tájékoztató tudomásul vételéről

A Közgyűlés

Az élet- és vagyonbiztonságot veszélyeztető tömeges megbetegedést okozó humánjárvány megelőzése, illetve következményeinek elhárítása, a magyar állampolgárok egészségének és életének megóvása érdekében kihirdetett veszélyhelyzettel kapcsolatban előterjesztésbe foglalt polgármesteri tájékoztatót tudomásul veszi.

Nyíregyháza, 2020. június 25.

Erről értesülnek:
1. A Közgyűlés tagjai
2. A Címzetes főjegyző és a Polgármesteri Hivatal belső szervezeti egységek vezetői

1. számú melléklet

Kimutatás Nyíregyháza Megyei Jogú Város Polgármesterének a katasztrófavédelemről és a hozzá kapcsolódó egyes törvények módosításáról szóló 2011. évi CXXVIII. törvény 46. § 4. bekezdése alapján Nyíregyháza Megyei Jogú Város Közgyűlése hatáskörében eljárva hozott döntéseiről

Sorszám	A döntés száma, címe	A döntés meghozatalának napja
1./	1/2020. (IV. 15.) önkormányzati rendelete Nyíregyháza Megyei Jogú Város közigazgatási területén található Városi Piacok látogatási rendjének korlátozásáról	2020. április 14.
2./	2/2020. (IV.22.) önkormányzati rendelete A veszélyhelyzet idején Nyíregyháza Megyei Jogú Város Önkormányzata tulajdonában lévő üzlethelyiségek bérleti díj fizetési kötelezettség alóli mentességéről	2020. április 22.
3./	3/2020. (IV.24.) önkormányzati rendelete az Önkormányzat 2020. évi költségvetéséről és a költségvetés vitelének szabályairól szóló 1/2020. (II. 7.) önkormányzati rendelet módosításáról	2020. április 23.
4./	4/2020. (IV.24.) önkormányzati rendelete a hétvégére vonatkozó kijárási korlátozásokról	2020. április 24.
5./	5/2020.(IV.29.) önkormányzati rendelete Nyíregyháza 19/2005.(V.5.) önkormányzati rendelettel jóváhagyott helyi építési szabályzatának módosításáról és egységes szerkezetű szövegének megállapításáról szóló 21/2007. (VI.12.) önkormányzati rendelet módosításának jóváhagyásáról (Rendezési terv módosítása az Örökösföldi görögkatolikus templom mögötti területen és csereterületen)	2020. április 28.
6./	18/2020.(V.20.) önkormányzati rendelete a szociális rászorultságtól függő egyes pénzbeli és természetben nyújtott szociális ellátásokról szóló 3/2015.(II.20.) önkormányzati rendelet veszélyhelyzetre tekintettel történő módosításáról	2020. május 19.
7./	19/2020.(VI.12.) önkormányzati rendelete az első lakáshoz jutók támogatásának helyi szabályairól szóló 12/2019.(IV.26.) önkormányzati rendelet módosításáról	2020. június 12.
8./	1/2020.(IV.16.)/KGY számú határozata a Vörös Postakocsi Alapítvány és a Nyírség Könyvtár Alapítvány támogatásáról	2020. április 16.
9./	2/2020.(IV.16.)/KGY számú határozata A Nyíregyházi Művészeti Szakgimnázium átszervezésének véleményezéséről	2020. április 16.
10./	3/2020.(IV.16.)/KGY számú határozata Nyíregyháza Megyei Jogú Város Közgyűlésének 107/2019.(VI.27.) számú határozatának módosításáról	2020. április 16.
11./	4/2020.(IV.22.)/KGY számú határozata Nyíregyháza Megyei Jogú Város Közgyűlése 26/2020.(II.27 .) számú határozatának a Nyíregyházi Szociális Gondozási Központ Alapító Okiratának módosításával összefüggő módosításáról	2020. április 22.

12./	5/2020.(IV.28.)/KGY számú határozata Nyíregyháza településszerkezeti terve módosításának jóváhagyásáról	2020. április 28.
13./	6/2020.(IV.30.)/KGY számú határozata házszámok megállapításáról	2020. április 30.
14./	7/2020.(IV.30.)/KGY számú határozata a Nyíregyházi Állatpark Nonprofit Kft.-vel kötendő közszolgáltatási szerződés jóváhagyásáról	2020. április 30.
15./	8/2020.(IV.30.)/KGY számú határozata a Nyíregyházi Turisztikai Nonprofit Kft.-vel kötendő közszolgáltatási szerződés jóváhagyásáról	2020. április 30.
16./	9/2020.(IV.30.)/KGY számú határozata a Nyíregyházi Szakképzési Centrum átszervezésének véleményezéséről	2020. április 30.
17./	10/2020.(IV.30.)/KGY számú határozata a Nyírvidék Képző-Központ Nonprofit Kft.-vel kötendő közszolgáltatási szerződés jóváhagyásáról	2020. április 30.
18./	11/2020.(IV.30.)/KGY számú határozata Nyíregyháza Megyei Jogú Város Önkormányzatának Közbeszerzési Szabályzatáról szóló 368/2016. (XII.29.) számú határozat módosításáról	2020. április 30.
19./	12/2020.(V.7.)/KGY számú határozata Nyíregyháza Megyei Jogú Város Közgyűlése 2020-2024. évi gazdasági programjának elfogadásáról	2020. május 7.
20./	13/2020.(V.11.)/KGY számú határozat önkormányzati hatósági kérelem elbírálásáról	2020. május 11.
21./	14/2020.(V.19.)/KGY számú határozata a Nyíregyháza Megyei Jogú Város Kábítószerügyi Egyeztető Fórum 2019. évi szakmai tevékenységéről szóló tájékoztató elfogadásáról	2020. május 19.
22./	15/2020.(V.22.)/KGY számú határozata közterületek elnevezéséről	2020. május 22.
23./	16/2020.(V.22.)/KGY számú határozata a NYÍRVV Nonprofit Kft. 2019. évi Működési Jelentésének jóváhagyásáról	2020. május 22.
24./	17/2020.(V.25.)/KGY számú határozata az MKKSZ Nyíregyháza Megyei Jogú Város Polgármesteri Hivatal Alapszervezetével kötendő használatba adásról szóló megállapodások jóváhagyásáról	2020. május 25.
25./	18/2020.(V.27.)/KGY számú határozata Nyíregyháza Megyei Jogú Város Közgyűlésének 202/2019.(XII.19.) számú határozata 1. pontjának visszavonásáról és a Városi Uszoda Sóstó-Gyógyfürdők Zrt., mint közreműködő bevonásával történő üzemeltetéséről	2020. május 27.
26./	19/2020.(V.28.)/KGY számú határozata Nyíregyháza Megyei Jogú Város Önkormányzata által fenntartott óvodák alapító okiratának módosításáról	2020. május 28.
27./	20/2020.(V.28.)/KGY számú határozata az Önkormányzat 2019. évi gyermekjóléti és gyermekvédelmi feladatainak ellátásáról szóló beszámoló elfogadásáról	2020. május 28.

28./	21/2020.(VI.15.)/KGY számú határozata Nyíregyháza Megyei Jogú Város Polgármesterének a Nyíregyháza Megyei Jogú Város Önkormányzata által fenntartott óvodák alapító okiratának módosításáról szóló 19/2020.(V.28.) KGY számú határozatának módosításáról	2020. június 15.
29./	22/2020.(VI.17.)/KGY számú határozata Nyíregyháza Megyei Jogú Város Közgyűlésének 173/2018.(X.18.) számú határozatának - az önkormányzati szociális bérlakáshoz juttatandók 2018. évi névjegyzékéről - módosításáról	2020. június 17.

Nyíregyháza, 2020. június 18.

2. számú melléklet

Kimutatás Nyíregyháza Megyei Jogú Város Polgármesterének a katasztrófavédelemről és a hozzá kapcsolódó egyes törvények módosításáról szóló 2011. évi CXXVIII. törvény 46. § 4. bekezdése alapján Nyíregyháza Megyei Jogú Város Közgyűlésének bizottságai hatáskörében eljárva hozott döntéseiről

Sorszám	A döntés száma, címe	A döntés meghozatalának napja
Köznevelési, Kulturális és Ifjúsági Bizottság		
1./	1/2020.(IV.16.)/KKIB számú határozata a Móricz Zsigmond Színház Nonprofit Kft. 2020. évi üzleti tervének véleményezéséről	2020. április 16.
2./	2/2020.(IV.16.)/KKIB számú határozata a VÁROS-KÉP Nonprofit Kft. 2020. évi üzleti tervének véleményezéséről	2020. április 16.
3./	3/2020.(IV.16.)/KKIB számú határozata a Nyírvidék Képző Központ Nonprofit Kft. 2020. évi üzleti tervének véleményezéséről	2020. április 16.
4./	4/2020.(V.19.)/KKIB számú határozata a Nyíregyházi Ifjúsági Kerekasztal 2019. évi szakmai beszámolójának elfogadásáról	2020. május 19.
5./	5/2020.(VI.05.)/KKIB számú határozata A Köznevelési, Kulturális és Ifjúsági Bizottsága - Nyíregyháza Megyei Jogú Város Önkormányzata fenntartásában működő óvodákban a 2019/2020-as nevelési év nyári zárva tartási idejének meghatározásáról szóló- 12/2020.(II.03.) számú határozatának módosításáról	2020. június 5.
Gazdasági és Tulajdonosi Bizottság		
6./	1/2020.(IV.16.)/GTB számú határozata az Észak-Alföldi Környezetgazdálkodási Nonprofit Kft. 2020. évi üzleti tervének véleményezéséről	2020. április 16.
7./	2/2020.(IV.16.)/GTB számú határozata a NYÍRVV Nonprofit Kft. 2020. évi üzleti tervének véleményezéséről	2020. április 16.
8./	3/2020.(IV.16.)/GTB számú határozata a NYÍRTÁVHŐ Kft. 2020. évi üzleti tervének véleményezéséről	2020. április 16.
9./	4/2020.(IV.16.)/GTB számú határozata a „Sóstó-Gyógyfürdők" Zrt. 2020. évi üzleti tervének véleményezéséről	2020. április 16.
10./	5/2020.(IV.16.)/GTB számú határozata a Nyíregyházi Állatpark Nonprofit Kft. 2020. évi üzleti tervének véleményezéséről	2020. április 16.
11./	6/2020.(IV.16.)/GTB számú határozata a Nyíregyházi Sportcentrum Nonprofit Kft. 2020. évi üzleti tervének véleményezéséről	2020. április 16.
12./	7/2020.(IV.16.)/GTB számú határozata a Móricz Zsigmond Színház Nonprofit Kft. 2020. évi üzleti tervének véleményezéséről	2020. április 16.

13./	8/2020.(IV.16.)/GTB számú határozata a Szabolcs-Szatmár-Bereg Megyei Temetkezési Kft. 2020. évi üzleti tervének véleményezéséről	2020. április 16.
14./	9/2020.(IV.16.)/GTB számú határozata a VÁROS-KÉP Nonprofit Kft. 2020. évi üzleti tervének véleményezéséről	2020. április 16.
15./	10/2020.(IV.16.)/GTB számú határozata a NYÍRINFO Nonprofit Kft. 2020. évi üzleti tervének véleményezéséről	2020. április 16.
16./	11/2020.(IV.16.)/GTB számú határozata a Nyíregyházi Ipari Park Nonprofit Kft. 2020. évi üzleti tervének véleményezéséről	2020. április 16.
17./	12/2020.(IV.16.)/GTB számú határozata a Nyírvidék Képző Központ Nonprofit Kft. 2020. évi üzleti tervének véleményezéséről	2020. április 16.
18./	13/2020.(IV.16.)/GTB számú határozata a Nyíregyházi Turisztikai Nonprofit Kft. 2020. évi üzleti tervének véleményezéséről	2020. április 16.
19./	14/2020.(V.19.)/GTB számú határozata A nyíregyházi 156/3 hrsz-ú ingatlan szabályozással nem érintett területnagyságú részének telekkiegészítésként történő értékesítéséről	2020. május 19.
20./	15/2020.(V.21.)/GTB számú határozata a Humán-Net Alapítvány 2019. évi gazdasági beszámolójának elfogadásáról	2020. május 21.
21./	16/2020.(V.21.)/GTB számú határozata a Kék Nefelejcs Alapítvány fenntartásában működő „Reménység" Szenvedélybetegek Átmeneti Otthonának 2019. évi gazdasági beszámolójának elfogadásáról	2020. május 21.
22./	17/2020.(V.21.)/GTB számú határozata a Periféria Egyesület 2019. évi gazdasági beszámolójának elfogadásáról	2020. május 21.
23./	18/2020.(V.25.)/GTB számú határozata „A 2020. évben szünidei gyermekétkeztetés keretében nyári gyermekétkeztetés biztosítása" tárgyú beszerzési eljárás megindításáról, és ajánlati felhívásának véleményezéséről	2020. május 25.
24./	19/2020.(V.25.)/GTB számú határozata a Magyar Rádióamatőr Szövetség tulajdonában lévő átjátszóállomás felhelyezéséről az Ungvár stny 1. szám alatti ingatlanra	2020. május 25.
25./	20/2020.(V.25.)/GTB számú határozata a Nyíregyháza, Szent István utca 1. sz. alatti 4/A/22 hrsz-ú 47+27 m^2 alapterületű üzlethelyiség vonatkozásában, meglévő bérlővel helyiségbérleti szerződés megkötéséről	2020. május 25.
26./	21/2020.(V.25.)/GTB számú határozata A nyíregyházi 156/3 hrsz-ú ingatlan szabályozással nem érintett területnagyságú részének telekkiegészítésként történő értékesítéséről	2020. június 4.
27./	22/2020.(VI.04.)/GTB számú határozata „A 2020. évben szünidei gyermekétkeztetés keretében nyári gyermekétkeztetés biztosítása" tárgyú beszerzési eljárás eredményéről szóló döntés meghozataláról	2020. június 4.

Szociális, Egészségügyi és Sport Bizottság		
28./	1/2020.(IV.9.)/SZESB számú határozata Nyíregyháza Megyei Jogú Város Közgyűlésének Szociális, Egészségügyi és Sport Bizottsága 53/2020.(III.5.) számú határozatának módosításáról	2020. április 9.
29./	2/2020.(IV.16.)/SZESB számú határozata a Nyíregyházi Sportcentrum Nonprofit Kft. 2020. évi üzleti tervének véleményezéséről	2020. április 16.
30./	3/2020.(IV.17.)/SZESB számú határozata első lakáshoz jutók támogatásának megállapításáról	2020. április 17.
31./	4/2020.(IV.21.)/SZESB számú határozata az önkormányzati bérlakásban élő bérlők lakbér támogatásának megállapításáról	2020. április 21.
32./	5/2020.(IV.21.)/SZESB számú határozata az önkormányzati bérlakásban élő bérlők lakbér támogatásának megállapításáról	2020. április 21.
33./	6/2020.(IV.24.)/SZESB számú határozata első lakáshoz jutók támogatásának megállapításáról	2020. április 24.
34./	7/2020.(IV.24.)/SZESB számú határozata első lakáshoz jutók támogatásának megállapításáról	2020. április 24.
35./	8/2020.(IV.24.)/SZESB számú határozata első lakáshoz jutók támogatásának megállapításáról	2020. április 24.
36./	9/2020.(IV.27.)/SZESB számú határozata első lakáshoz jutók támogatásának megállapításáról	
37./	10/2020.(IV.27.)/SZESB számú határozata első lakáshoz jutók támogatásának megállapításáról	
38./	11/2020.(V.19.)/SZESB számú határozata a Nyíregyháza, 15. számú háziorvosi praxis megvételéhez történő hozzájárulásról	2020. május 19.
39./	12/2020.(V.08..)/SZESB számú határozata első lakáshoz jutók támogatásának megállapításáról	
40./	13/2020.(V.19.)/SZESB számú határozata a Kék Nefelejcs Alapítvány fenntartásában működő „Reménység" Szenvedélybetegek Átmeneti Otthonának 2019. évi szakmai beszámolójának elfogadásáról	2020. május 19.
41./	14/2020.(V.19.)/SZESB számú határozata a HUMAN-NET Alapítvány által működtetett Tanyagondnoki Szolgálat 2019. évi szakmai beszámolójának elfogadásáról	2020. május 19.
42./	15/2020.(V.19.)/SZESB számú határozata az Oltalom Szeretetszolgálat 2019. évi szakmai beszámolójának elfogadásáról	2020. május 19.
43./	16/2020.(V.19.)/SZESB számú határozata a Periféria Egyesület 2019. évi szakmai beszámolójának elfogadásáról	2020. május 19.
44./	17/2020.(V.19.)/SZESB számú határozata Nyíregyháza-Városi Református Egyházközség fenntartásában működő Sóstói Szivárvány Idősek Otthona 2019. évi szakmai beszámolójának és a „Kálvineum" Idősek Otthona szociális étkeztetésről szóló 2019. évi szakmai beszámolójának elfogadásáról	2020. május 19.

45./	18/2020.(V.19.)/SZESB számú határozata a Magyar Vöröskereszt Szabolcs-Szatmár-Bereg Megyei Szervezetének Anya-Gyermek Segítőotthona „Félutas" Ház 2019. évi szakmai beszámolójának elfogadásáról	2020. május 19.
46./	19/2020.(V.19.)/SZESB számú határozata a Nyíregyházi Szociális Gondozási Központ 2019. évi szakmai beszámolójának elfogadásáról	2020. május 19.
47./	20/2020.(V.19.)/SZESB számú határozata a Nyíregyházi Család- és Gyermekjóléti Központ 2019. évi szakmai beszámolójának elfogadásáról	2020. május 19.
48./	21/2020.(V.19.)/SZESB számú határozata a Nyíregyházi Gyermekjóléti Alapellátási Intézmény 2019. évi szakmai beszámolójának elfogadásáról	2020. május 19.
49./	22/2020.(V.19.)/SZESB számú határozata első lakáshoz jutók támogatása tárgyában kelt határozat visszavonásáról és az eljárás megszüntetéséről	2020. május 19.
50./	23/2020.(V.19.)/SZESB számú határozata első lakáshoz jutók támogatásának megállapításáról	2020. május 19.
51./	24/2020.(V.21.)/SZESB számú határozata az önkormányzati bérlakásban élő bérlők lakbér támogatásának megállapításáról	2020. május 21.
52./	25/2020.(V.21.)/SZESB számú határozata első lakáshoz jutók támogatásának megállapításáról	2020. május 21.
53./	26/2020.(V.27.)/SZESB számú határozata a START Rehabilitációs Foglalkoztató és Intézményei Közhasznú Nonprofit Kft által működtetett Esély Centrum 2019. évi szakmai beszámolójának elfogadásáról	2020. május 27.
54./	27/2020.(VI.09.)/SZESB számú határozata a Nyíregyháza, 15. számú házi gyermekorvosi praxis megvételéhez történő hozzájárulásról	2020. június 9.
55./	28/2020.(VI.09.)/SZESB számú határozata a Nyíregyháza, 34. számú háziorvosi praxis megvételéhez történő hozzájárulásról	2020. június 9.
56./	29/2020.(VI.11.)/SZESB számú határozata a Nyíregyházi Gyermekjóléti Alapellátási Intézmény szervezeti keretében működtetett bölcsődék 2020. évi nyári nyitvatartási rendjének felülvizsgálatáról	2020. június 11.

Nyíregyháza, 2020. június 18.

3. számú melléklet

Kimutatás Nyíregyháza Megyei Jogú Város Polgármesterének a veszélyhelyzettel összefüggésben meghozott intézkedéseiről, döntéseiről

Sorszám	Döntéshozó, a döntés száma	A döntés érintettje/érintettjei	A döntés tartalma	A döntés hatálya
1./	Nyíregyháza MJV polgármesterének 1/2020.(03.14.) GT számú utasítása	NYÍRVV NONPROFIT Kft.	A NYÍRVV NONPROFIT Kft. által üzemeltett Tokaji úti vásártér és piac zárva tartására vonatkozó intézkedések.	2020. március 16. napjától visszavonásig.
2./	Nyíregyháza MJV polgármesterének 2/2020.(03.14.) GT számú utasítása	Szabolcs-Szatmár-Bereg Megyei Temetkezési Kft.	A Szabolcs-Szatmár-Bereg Megyei Temetkezési Kft. temetőiben a koronavírus járvány miatt meghirdetett veszélyhelyzetben alkalmazandó temetési rend szabályozása.	2020. március 16. napjától visszavonásig.
3./	Nyíregyháza MJV polgármesterének 3/2020.(03.14.) GT számú utasítása	Nyíregyházi Állatpark Nonprofit Kft.	A Nyíregyházi Állatpark Nonprofit Kft. által üzemeltetett Nyíregyházi Állatpark látogatása szünetelésének elrendelése.	2020. március 17. napjától visszavonásig.
4./	Nyíregyháza MJV polgármesterének 4/2020.(03.14.) GT számú utasítása	Sóstó-Gyógyfürdők Zrt.	A Sóstó-Gyógyfürdők Zrt. által üzemeltetett gyógyfürdő létesítmények szolgáltatási tevékenységének felfüggesztése.	2020. március 17. napjától visszavonásig.
5./	Nyíregyháza MJV polgármesterének 1/2020.(III.15.) számú határozata	Nyíregyháza MJV közigazgatási területén működő óvodák és bölcsődék	Nyíregyháza MJV közigazgatási területén működő bölcsődei és óvodai ellátást végző intézményekre vonatkozóan rendkívüli szünet elrendelése, és a rendkívüli szünet időtartama alatt ügyelet biztosításának elrendelése.	2020. március 16. napjától visszavonásig
6./	Nyíregyháza MJV polgármesterének 5/2020.(03.16.) GT számú utasítása	Móricz Zsigmond Színház Nonprofit Kft.	A Móricz Zsigmond Színház Nonprofit Kft. színházi előadásainak és egyéb programjainak, rendezvényeinek felfüggesztése.	2020. március 16. napjától visszavonásig.

Sorszám	Döntéshozó, a döntés száma	A döntés érintettje/érintettjei	A döntés tartalma	A döntés hatálya
7./	Nyíregyháza MJV polgármesterének 6/2020.(03.16.) GT számú utasítása	Nyíregyházi Sportcentrum Nonprofit Kft.	A Nyíregyházi Sportcentrum Nonprofit Kft. üzemeltetésében lévő városi jégpálya bezárásának elrendelése és a Continental Arénában tartandó rendezvények felfüggesztésének elrendelése.	2020. március 16. napjától visszavonásig
8./	Nyíregyháza MJV polgármesterének SZOC /3180-6/2020 számú utasítása	Nyíregyháza MJV közigazgatási területén működő óvodák és bölcsődék	- az óvoda vagy bölcsődei ellátásra jogosultak körében az egyszeri napi melegétkezés biztosításnak igényfelmérése, - a rendelkezésre álló dolgozói létszám felmérése, - a krónikus betegek, nyugdíjasok és várandós munkatársak munkából történő távolmaradásának biztosítása, - pandémiás terv elkészítése.	2020. március 16. napjától folyamatosan
9./	Nyíregyháza MJV polgármesterének SZOC /3180-7/2020 utasítása	Az Önkormányzat által fenntartott Nyíregyházi Szociális Gondozási Központ	- a rendelkezésre álló dolgozói létszám felmérése, - a krónikus betegek, nyugdíjasok és várandós munkatársak munkából történő távolmaradásának biztosítása, - pandémiás terv elkészítése, - az idősek nappali ellátottjai számára az étkeztetés igényszerinti házhoz szállításának biztosítása.	2020. március 16. napjától folyamatosan
10./	Nyíregyháza MJV polgármesterének SZOC /3180-8/2020 utasítása	Az Önkormányzat által fenntartott Család és Gyermekjóléti Központ	- a rendelkezésre álló dolgozói létszám felmérése, - a krónikus betegek, nyugdíjasok és várandós munkatársak munkából történő távolmaradásának biztosítása, - pandémiás terv elkészítése.	2020. március 16. napjától folyamatosan

Sorszám	Döntéshozó, a döntés száma	A döntés érintettje/érintettjei	A döntés tartalma	A döntés hatálya
11./	Nyíregyháza MJV polgármesterének SZOC /3180-9/2020 utasítása	Az Önkormányzat által fenntartott Egészségügyi Alapellátási Igazgatóság	- a krónikus betegek, nyugdíjasok és várandós munkatársak munkából történő távolmaradásának biztosítása, - pandémiás terv elkészítése, - terv készítése az ellátásból esetlegesen kieső szolgáltatók/orvosok pótlására vonatkozóan, - a rendelkezésre álló dolgozói létszám felmérése, - terv készítése az egyes szolgáltatás típusok kapacitásának csökkentése és átcsoportosítása tekintetében.	2020. március 16. napjától folyamatosan
12./	Nyíregyháza MJV polgármesterének SZOC /3180-10/2020 utasítása	Az Önkormányzat által fenntartott Közintézményeket Működtető Központ	- a krónikus betegek, nyugdíjasok és várandós munkatársak munkából történő távolmaradásának biztosítása, - a rendelkezésre álló dolgozói létszám felmérése, - pandémiás terv elkészítése.	2020. március 16. napjától folyamatosan
13./	Nyíregyháza MJV polgármesterének KULT/ 151-1/2020 számú utasítása	MJV Önkormányzatának fenntartásában működő kulturális intézmények	- pandémiás terv elkészítése, - központi, egészségügyi-biztonsági előírások követése, - a felszabaduló munkaerő idősek segítésére önkéntes alapon történő bevonása.	2020. március 16. napjától folyamatosan
14./	Nyíregyháza MJV polgármesterének 2/2020.(III.16.) számú határozata	MJV önkormányzatának fenntartásában működő kulturális intézmények	- látogatók fogadásának tilalma, - a Cantemus Kórus énekkari próbáinak, műsorainak felfüggesztése, - a Móricz Zsigmond Megyei és Városi Könyvtár könyvtárbusz szolgáltatásának felfüggesztése,a meghirdetett rendezvények lemondása.	2020. március 17. napjától visszavonásig

Sorszám	Döntéshozó, a döntés száma	A döntés érintettje/érintettjei	A döntés tartalma	A döntés hatálya
15./	Nyíregyháza Megyei Jogú Város Önkormányzata Polgármesterének 3/2020. (03.26.) számú határozata	A Váci Mihály Kulturális Központ	A Váci Mihály Kulturális Központ Butykai Közösségi Ház és Szabadidőközpont tagintézményének Benkő I. út 1. szám alatt található ingatlanának ideiglenes hatósági karantén céljára történő kijelölése.	2020. március 26. napjától visszavonásig
16./	Nyíregyháza Megyei Jogú Város Önkormányzata Polgármesterének 7/2020. (04.09.) GT/ NYIRVV NONPROFIT KFT. számú utasítása	A NYÍRVV Nonprofit Kft. által üzemeltetett parkolók	Az alábbi helyrajzi szám alatt lévő parkolók lezárása: - Nyíregyháza belterület 15008/4 hrsz (Nyíregyházi Állatkert előtti parkoló) - Nyíregyháza belterület 15026/3 hrsz (Blaha Lujza sétány) - Nyíregyháza belterület 15071/1 hrsz (Krúdy Vigadó előtti terület) - Nyíregyháza belterület 15045, 15008/11 hrsz (Sóstói pavilon sor mögötti parkoló) - Nyíregyháza belterület 15083/2, 15108 hrsz (Svájci Lak, Fürdőház melletti terület) - Nyíregyháza belterület 2766/2, 2766/4, 2766/5 hrsz (Bujtosi Városliget)	2020. április 9. napjától 2020. április 14. napjáig
17./	Nyíregyháza Megyei Jogú Város Önkormányzata Polgármesterének 2/2020.(04.14) GT/NYÍREGYHÁZI ÁLLATPARK NONPROFIT KFT. számú határozata	A Nyíregyházi Állatpark Nonprofit Kft.	A Nyíregyházi Állatpark látogatásainak szabályai	2020. május 5. napjától visszavonásig

Sorszám	Döntéshozó, a döntés száma	A döntés érintettje/érintettjei	A döntés tartalma	A döntés hatálya
18./	Nyíregyháza Megyei Jogú Város Önkormányzata Polgármesterének 2/2020.(04.14) GT/NYÍRVV Nonprofit Kft. számú határozata	NYÍRVV Nonprofit Kft. által üzemeltetett parkolók	Az alábbi helyrajzi szám alatt lévő parkolók lezárása: - Nyíregyháza belterület 15008/4 hrsz (Nyíregyházi Állatkert előtti parkoló) - Nyíregyháza belterület 15026/3 hrsz (Blaha Lujza sétány) - Nyíregyháza belterület 15071/1 hrsz (Krúdy Vigadó előtti terület) - Nyíregyháza belterület 15045, 15008/11 hrsz (Sóstói pavilon sor mögötti parkoló) - Nyíregyháza belterület 15083/2, 15108 hrsz (Svájci Lak, Fürdőház melletti terület) - Nyíregyháza belterület 2766/2, 2766/4, 2766/5 hrsz (Bujtosi Városliget) - Nyíregyháza belterület 15097, 15098 hrsz (Strandfürdő melletti terület)	2020. április 14. napjától visszavonásig
19./	Nyíregyháza Megyei Jogú Város Önkormányzata Polgármesterének 1/2020.(IV.15.) önkormányzati rendelete	Nyíregyháza MJV közigazgatási területén található városi piacok látogatási rendjének korlátozásáról	- a Piaccsarnok, a Nagybani piac, a Jósavárosi és Örökös piac 65. év feletti látogatói nyitvatartási időben csak 10-12 óra közötti időintervallumban vásárolhatnak	2020. április 16-tól a veszélyhelyzet megszűnését követő napig

Sorszám	Döntéshozó, a döntés száma	A döntés érintettje/érintettjei	A döntés tartalma	A döntés hatálya
20./	Nyíregyháza Megyei Jogú Város Önkormányzata Polgármesterének 2/2020.(IV.22.) önkormányzati rendelete	A veszélyhelyzet idején Nyíregyháza MJV Önkormányzata tulajdonában lévő üzlethelyiségek díjfizetési kötelezettség alóli mentességéről	- az önkormányzati tulajdonban álló üzlethelyiségek bérleti díjának csökkentése	2020. április 22-től
21./	Nyíregyháza Megyei Jogú Város Önkormányzata Polgármesterének 4/2020.(IV.24.) önkormányzati rendelete	A hétvégére vonatkozó kijárási korlátozásokról	- április 25-én 00.órától április 26. 24.00 óráig elrendelt szigorítások	2020. április 25-től április 27-ig
22./	Nyíregyháza Megyei Jogú Város Önkormányzata Polgármesterének 4/2020.(05.04.) GT/ NYÍRVV Nonprofit Kft. határozata	A NYÍRVV Nonprofit Kft. által üzemeltetett piacok	a NYÍRVV Nonprofit Kft. által üzemeltetett Tokaji úti vásártér és piac zárva tartása tárgyában 2020. március 14-én kelt, 1/2020.(03.14.) GT/ NYÍRVV Nonprofit Kft. számú utasítás visszavonása	2020. május 4. napjától visszavonásig
23./	Nyíregyháza Megyei Jogú Város Önkormányzata Polgármesterének 5/2020.(05.04.) GT/ NYÍRVV NONPROFIT KFT. számú határozata	A NYÍRVV Nonprofit Kft. által üzemeltetett parkolók	A NYÍRVV Nonprofit Kft. által üzemeltetett parkolók lezárása tárgyában hozott 2/2020.(IV.14.) GT/ NYÍRVV NONPROFIT KFT. számú határozat visszavonása	2020. május 4. napjától
24./	Nyíregyháza Megyei Jogú Város Polgármesterének 3/2020. (V.06.) számú határozata	Nyíregyháza Megyei Jogú Város Önkormányzata fenntartásában működő kulturális intézmények látogatásáról szóló 2/2020. (III.16.) számú határozat módosításáról	- a Sóstói Múzeumfalu 2020. május 8. napjától történő nyitásának engedélyezése	2020. május 8. napjától visszavonásig

Sorszám	Döntéshozó, a döntés száma	A döntés érintettje/érintettjei	A döntés tartalma	A döntés hatálya
25./	Nyíregyháza Megyei Jogú Város Polgármesterének 4/2020. (V.21.) számú határozata	Nyíregyháza Megyei Jogú Város közigazgatási területén működő óvodák és bölcsődék rendkívüli szünetének és az ügyelet biztosításának elrendeléséről szóló 1/2020.(III.15.) polgármesteri határozat visszavonásáról	- az óvodai és bölcsődei rendkívüli szünet és ügyelet biztosításáról szóló 1/2020.(III.15.) polgármesteri határozat visszavonása	2020. május 25. napjától
26./	Nyíregyháza Megyei Jogú Város Polgármesterének 3/2020.(05.25.) GT/Szabolcs-Szatmár-Bereg Megyei Temetkezési Kft. számú határozata	Szabolcs-Szatmár-Bereg Megyei Temetkezési Kft.	A Szabolcs-Szatmár-Bereg Megyei Temetkezési Kft. temetőiben a koronavírus járvány miatt meghirdetett veszélyhelyzetben alkalmazandó temetési rend szabályozásáról szóló 2/2020. (03.14.) GT/Szabolcs-Szatmár-Bereg Megyei Temetkezési Kft. számú utasítása visszavonása	2020. május 26. napjától
27./	Nyíregyháza Megyei Jogú Város Polgármesterének 7/2020.(05.17.) GT/NYÍRVV Nonprofit Kft. számú határozata	A NYÍRVV Nonprofit Kft. által üzemeltetett piacok	A NYÍRVV Nonprofit Kft. által a veszélyhelyzet ideje alatt üzemeltetett piacok működési rendjéről szóló 4/2020. (05.04.) GT/NYÍRVV Nonprofit Kft számú határozat módosítása: - a Jósavárosi Régiségpiac 2020. június 02. napjától a veszélyhelyzet kihirdetését megelőző nyitvatartási rend szerint nyitva tarthat. - A NYÍRVV Nonprofit Kft. által üzemeltetett valamennyi piac területén 2020. május 20. napjától lehetőség nyílik többkapus beléptetésre és valamennyi piac területén 2020. június 02. napjától engedélyezett a helypénzes árusítás.	2020. május 20.napjától valamint 2020. június 02. napjától

Sorszám	Döntéshozó, a döntés száma	A döntés érintettje/érintettjei	A döntés tartalma	A döntés hatálya
28./	Nyíregyháza Megyei Jogú Város Polgármesterének 5/2020.(VI.03.) számú határozata	Nyíregyháza Megyei Jogú Város Önkormányzata fenntartásában működő kulturális intézmények	Nyíregyháza Megyei Jogú Város Polgármesterének a kulturális intézmények látogatásáról szóló 2/2020.(III.16.) számú határozat módosítása: - A Nyíregyházi Cantemus Kórus énekkari próbáit megtarthatja, de hangversenyek, előadások továbbra sem tarthatók, - A Móricz Zsigmond Megyei és Városi Könyvtárbusz 2020. június 15. napjától szolgáltathat, - nem tarthatók meg, elmaradnak az Önkormányzat fenntartásában működő kulturális intézmények által meghirdetett előadó-művészeti rendezvények, csoportos foglalkozások, próbák, azok szervezőjétől függetlenül.	2020. június 3. napjától
29./	Nyíregyháza Megyei Jogú Város Polgármesterének 6/2020.(VI.15.) számú határozata	Nyíregyháza Megyei Jogú Város Önkormányzata fenntartásában működő kulturális intézmények	Nyíregyháza Megyei Jogú Város Polgármesterének a kulturális intézmények látogatásáról szóló 2/2020.(III.16.) számú határozat módosítása: -Az Önkormányzat fenntartásában működő kulturális intézmények – a Váci Mihály Kulturális Központ és tagintézményei, a Jósa András Múzeum, a Kállay Gyűjtemény, a Nyíregyházi Cantemus Kórus – nem fogadhatnak látogatókat, -a Móricz Zsigmond Megyei és Városi Könyvtár, valamint fiókkönyvtárai és könyvtár pontjai 2020. június 15. napjától fogadhatnak látogatókat.	2020. június 15. napjától.

Sorszám	Döntéshozó, a döntés száma	A döntés érintettje/érintettjei	A döntés tartalma	A döntés hatálya
30./	Nyíregyháza Megyei Jogú Város Polgármesterének 7/2020. (VI.17.) számú határozata	Nyíregyháza Megyei Jogú Város Önkormányzata fenntartásában működő kulturális intézmények	Nyíregyháza Megyei Jogú Város Polgármesterének az Önkormányzat fenntartásában működő kulturális intézmények látogatásáról szóló határozatok visszavonása.	2020. június 18. napjától.
31./	Nyíregyháza Megyei Jogú Város Polgármesterének 8/2020 (06.17.) számú határozata	Váci Mihály Kulturális Központ, Butykai Közösségi Ház	Nyíregyháza Megyei Jogú Város Polgármesterének a Butykai Közösségi Ház ingatlanának ideiglenes hatósági karantén céljára történő kijelöléséről szóló 3/2020 (03.26.) számú határozat visszavonása	2020. június 18. napjától
32./	Nyíregyháza Megyei Jogú Város Polgármesterének 4/2020 (06.17.) /GT/Móricz Zsigmond Színház Nonprofit Kft. számú határozata	Móricz Zsigmond Színház Nonprofit Kft.	Móricz Zsigmond Színház Nonprofit Kft. színházi és egyéb, a társaság által szervezett programok, rendezvények felfüggesztéséről szóló határozat visszavonása	2020. június 18. napjától
33./	Nyíregyháza Megyei Jogú Város Polgármesterének 10/2020 (06.17.) / GT/Nyírvv Nonprofit Kft. számú határozata	Nyírvv Nonprofit Kft. által üzemeltetett piacok	Nyírvv Nonprofit Kft. által a veszélyhelyzet ideje alatt üzemeltetett piacok működési rendjéről szóló határozat visszavonása	2020. június 18. napjától
34./	Nyíregyháza Megyei Jogú Város Polgármesterének 6/2020 (06.17) / GT/Sóstó-Gyógyfürdők Zrt. számú határozata	A Sóstó-Gyógyfürdők Zrt. által üzemeltetett gyógyfürdő létesítmények	A Sóstó-Gyógyfürdők Zrt. által üzemeltetett gyógyfürdő létesítmények szolgáltatási tevékenységének felfüggesztéséről szóló utasítás visszavonása	2020. június 18. napjától

2020. június 18.

POLGÁRMESTERI TITKÁRSÁG 1.
ÉRKEZETT

2020 -06- 15

LSZ.: 74.341

Ügyiratszám: .....

Ügyintéző: .....

Előterjesztés

- a Tisztelt Közgyűléshez –

Nyíregyháza Megyei Jogú Város közigazgatási területén élő, a koronavírus járvány okozta súlyos szociális helyzetbe került lakosok megsegítésére

Dr. Ujhelyi János

önkormányzati képviselő

Az előterjesztést véleményezi:

Jogi, Ügyrendi és Etikai Bizottság

Szociális, Egészségügyi és Sport Bizottság

Tisztelt Közgyűlés!

A koronavírus járvány Nyíregyháza Megyei Jogú Város lakosságának életviszonyaiban is drámai változásokat okozott és okoz. Túl a lelki megrázkódtatásokon és a mindennapi komforthelyzetből való kikerülésen, sok egyént, családot lételemében veszélyezteti a járvány, illetve az azzal együtt járó megélhetési nehézség. A szociálisan hátrányos helyzetbe került emberek számára törvények és önkormányzati rendeletek által biztosított támogatási formák jelenlegi rendszere nem vagy csak nehezen és részben tudja kezelni a járvány kiváltotta szociális nehézségeket. A kormányzat komoly forrásokat von el az önkormányzatoktól (pl. gépjárműadó, parkolási bevételek kiesése), továbbá a járvány vélhetően bekövetkező második hullámának további gazdasági hatásaira is fel kell készülnünk.

Az önkormányzatok vannak legközelebb a problémákhoz, mi tudunk leginkább célzottan segíteni a bajba került embereken. A jól működő, felelős önkormányzatok a lehetőségükhöz képest és azon is túl próbálnak segíteni, ahogyan a nyíregyházi önkormányzat is időben megszervezte az 70 éven felüli lakosok segítését, a rászoruló gyermekek ingyenes élelmezését a rendes feladatai mellett.

A felsoroltakra tekintettel szükségesnek látjuk, az érvényben levő szociális támogatási rendszer települési támogatási kategóriájába egy -a koronavírus járvány okozta veszélyes élethelyzetben lévőket megcélzott- támogatási kategóriát bevezetni és alkalmazni mindaddig, míg az érintett lakosság helyzete a járvány előtti szinten nem stabilizálódik. **A támogatás megvalósításához "a szociális rászorultságtól függő egyes pénzbeli és természetben nyújtott szociális ellátásokról szóló 2/2015 (II.20) önkormányzati rendeletet egy további tétellel - nevezetesen a koronavírus járvány okozta súlyos szociális helyzetű lakosok megsegítése – megnevezésű új támogatási formával javasoljuk kiegészíteni, majd azt alkalmazni.**

A szociális törvény 45§ (3): "A képviselő-testület a létfenntartás veszélyeztető rendkívüli helyzetbe került, valamint időszakosan vagy tartósan létfenntartási gonddal küzdő személyek részére rendkívüli települési támogatást köteles nyújtani" A létfenntartást veszélyeztető tényezők nagyon sokfélék lehetnek. E sokféleséget tovább szélesíti az a sajátos helyzet, hogy az addig biztos egzisztenciával - stabil munkahellyel - rendelkezők nagy száma veszítette el a legbiztosabb megélhetési forrását egyik napról a másikra. Emiatt olyan emberek is nehéz helyzetbe kerültek, akik korábban szociális segítségre soha sem szorultak.

1993. évi III. törvény a szociális igazgatásról és szociális ellátásokról a következőkről rendelkezik:

1.§ (2) A helyi önkormányzatok az e törvényben szabályozott ellátásokon túl saját költségvetésük terhére egyéb ellátásokat is megállapíthatnak.

2.§A szociális ellátás feltételeinek biztosítása - az egyének önmagukért és családjukért, valamint a helyi közösségeknek a tagjaikért viselt felelősségén túl - az állam központi szerveinek és a helyi önkormányzatoknak a feladata.

Nyíregyháza Megyei Jogú Város Önkormányzatának alapvető célja, hogy a koronavírus járvány következtében kezelni tudja az olyan élethelyzeteket, amelyek erőteljes módon veszélyeztetik a kérelmezők és családjuk legalapvetőbb étkezési, egészségügyi és lakhatási igényeinek kielégítését.

A koronavírus-járvány miatt sokan veszítették és veszíthetik még el az állásukat, és kerülnek/kerülhetnek emiatt kilátástalan helyzetbe, ha elegendő tartalék hiányában nem tudják biztosítani alapvető életszükségleteiket, nem tudják fizetni a számláikat vagy a lakásuk bérleti díját. Ennek megfelelően az önkormányzat és az állam támogatási formáin túl szükség van egy olyan támogatási módra, amely rugalmasabb, és a közüzemi díjak, illetve lakbér kifizetésében nyújt segítséget. Éppen ezért a Nyíregyházán is működő Rászorulók Életének Segítéséért Közalapítvány keretein belül lehet az előbb említett területen hatékonyan segítséget nyújtani az arra rászoruló lakosságnak.

Nyíregyháza Megyei Jogú város Önkormányzatának 2020. évi költségvetésében 4 millió forintos tervezett előirányzattal önként vállalt feladatként szerepel a közalapítvány támogatása, amelynek emelése indokolttá válhat a költségvetés évközi módosításakor.

Ugyanakkor fontos, hogy Nyíregyháza város lakossága és az itt működő gazdasági társaságok, vállalkozások is támogathassák a közalapítvány működését.

Véleményünk szerint a közalapítványnak szükséges módosítani a belső szabályzatát abból a célból, hogy a jelenlegi rendkívüli igényeket is hathatósabb módon tudja kielégíteni, illetve az Önkormányzat segítségével a lehető leghamarabb meg kell kötni a jelenleg leszerződötteken túl, valamennyi Nyíregyháza közigazgatási területén lévő közmű- és energiaszolgáltatóval az új együttműködési megállapodásokat. A közalapítvány kuratóriumának létszámát is indokoltnak tartjuk növelni a hatékonyabb működésének és a szélesebb körű támogatások nyújtásának érdekében.

Véleményünk szerint fontos cél, hogy a támogatás életbe lépése a lehető leghamarabb történjen meg, illetve még azelőtt segítsünk a rászorulókon, mielőtt nagyobb összegű közműtartozásokat halmoznának fel.

Kérjük a Tisztelt Közgyűlést, hogy a fentiek alapján az előterjesztést megtárgyalni és a tájékoztató tartalmát és a határozati javaslatot elfogadni szíveskedjen!

Nyíregyháza, 2020. június 15.

Póka Imre	Smidt Ferenc	Dr. Ujhelyi János
önkormányzati képviselő	önkormányzati képviselő	önkormányzati képviselő

HATÁROZAT TERVEZET

NYÍREGYHÁZA MEGYEI JOGÚ VÁROS KÖZGYŰLÉSÉNEK

...../2020 (VI.25.) számú

határozata

a koronavírus járvány okozta súlyos szociális helyzetű lakosok megsegítésére

A Közgyűlés

1. Az előterjesztést megtárgyalta, a megjelölt célokkal egyetért, felkéri a Szociális és Köznevelési Osztály vezetőjét a Szociális rászorultságtól függő egyes pénzbeli és természetben nyújtott szociális ellátásokról szóló 2/2015 (II.20) önkormányzati rendelet" módosításának előkészítésére.
2. Felhatalmazza Dr. Kovács Ferenc polgármestert, hogy Nyíregyháza Megyei Jogú Város Önkormányzata és a Rászorulók Életének Segítéséért Közalapítvány (4400 Nyíregyháza, Kossuth tér 1.) között létrejött együttműködési megállapodás módosítására, amely az előterjesztés szerinti célok megvalósítását biztosítja.

Nyíregyháza, 2020. június 25.

Erről értesül:

1./ A Közgyűlés tagjai

2./ A Címzetes Főjegyző és a Polgármesteri Hivatal belső szervezeti egységeinek vezetői

NYÍREGYHÁZA
MEGYEI JOGÚ VÁROS
POLGÁRMESTERE

405

4400 NYÍREGYHÁZA, KOSSUTH TÉR 1. PF.: 83.
TELEFON: +36 42 524-500; FAX: +36 42 524-501
E-MAIL: POLGARMESTER@NYIREGYHAZA.HU
KOVACS.FERENC@NYIREGYHAZA.HU

Ügyiratszám: VFEJL/9-28/2020.
Ügyintéző: Zákány Zoltán

ELŐTERJESZTÉS

- a Közgyűléshez -

Nyíregyháza város közigazgatási határán belül az autóbusszal végzett menetrend szerinti helyi személyszállítás közszolgáltatási szerződésének 2019. évi teljesítésére

.....

Dr. Kovács Ferenc
polgármester

.....

Pató István
osztályvezető

törvényességi véleményezést végző személyek aláírása:

.....

Dr. Szemán Sándor
címzetes főjegyző

.....

Faragóné Széles Andrea
jegyzői kabinet vezetője

Véleményező bizottságok:

- Gazdasági és Tulajdonosi Bizottság
- Jogi, Ügyrendi és Etikai Bizottság
- Pénzügyi Bizottság
- Városstratégiai és Környezetvédelmi Bizottság

Tisztelt Közgyűlés!

Nyíregyháza Megyei Jogú Város Önkormányzata a város közigazgatási határán belül az autóbusszal végzett menetrend szerinti személyszállításra az Észak-magyarországi Közlekedési Központ Zrt.-vel 2012. decemberében közszolgáltatási szerződést kötött, meghatározott közszolgáltatási feladatok ellátására 2016. december 31. napjáig.

2016. évben az Önkormányzat pályázat útján kívánta kiválasztani az új közszolgáltatót, de miután a nyertes pályázó csak 2017. május 1. napjától tudta volna ellátni a kötelezettségeit, így a szolgáltatás ellehetetlenülésének elkerülésének érdekében, Önkormányzatunk megkereste az Észak-magyarországi Közlekedési Központ Zrt.-ét, hogy az átmeneti időszakban, meghatározott időtartamú közszolgáltatási szerződés keretében nyújtson személyszállítási szolgáltatást. A szerződés 2017. január 1. és 2017. április 30. közötti időszakra szólt. A pályázat eredménytelesége miatt 2017. április 27-én felek a közszolgáltatási szerződést módosították és ezzel 2018. június 30-ig a közszolgáltatási szerződés meghosszabbításra került, a szolgáltatás folyamatossága érdekében.

A 2018. évben kiírt közszolgáltatási pályázat eredménytelenségére tekintettel - hosszas egyeztetést követően 2018. július 1. napjától új közszolgáltatási szerződés került aláírásra meghatározott időtartamra 2019. december 31. napjáig. A 2018. december 20-án aláírt szerződés alapján az Észak-magyarországi Közlekedési Központ Zrt. a közszolgáltatási feladatok ellátására 2018. július 1. napjának 00.00 órájától 2019. december 31. napjának 24.00 órájáig volt jogosult és egyben kötelezett.

2019. év április hónapban Nyíregyháza Megyei Jogú Város Önkormányzata pályázatot írt ki az autóbusszal végzett menetrend szerinti helyi személyszállítás közszolgáltatási szerződés keretében történő ellátására. A pályázat eredményeképp a nyertes ajánlattevő az ÉMKK Zrt. lett (*2019. október 1-jével az ÉMKK Zrt. közszolgáltatási tevékenységét jogutódként a Volánbusz Zrt. látja el*), így határozott időre, a szolgáltatás megkezdésének napjától (2020. január 1.) számított 10 éves időszakra (határozott idő lejárta: 2029. december 31.) közszolgáltatási szerződés megkötésére került sora helyi menetrend szerinti személyszállítási szolgáltatás nyújtására.

A 2018. december 20-án aláírt közszolgáltatási szerződés V.8.2. pontja alapján, *„A Szolgáltató a szerződés tárgyát képező közszolgáltatási tevékenységéről a szolgáltatási időszak kezdő napjától belső számvitelében köteles elkülönített elszámolást vezetni, s arról naptári évenként, naptári évnél rövidebb szolgáltatási időszak esetén szolgáltatási időszakonként beszámolót, eredmény elszámolást készíteni, melyet tájékoztató jelleggel tárgy évet követő év március 31. napjával, vagy naptári évnél rövidebb szolgáltatási időszak esetén a szolgáltatási időszak végét követő 60. napon belül benyújt Megbízónak. A Megbízó kötelezettséget vállal arra, hogy a mindenkor aktuális beszámolót a benyújtást követő – lehetőség szerint – 30 napon belül – figyelemmel a közgyűlés éves munkatervére – érdemben megtárgyalja és arról határozatot hoz (a Szolgáltatót megillető ellentételezés mértékéről).”*

A Szolgáltató a 2019. évről szóló beszámolót (***1.sz. melléklet***) elkészítette és 2020. március 31. napján megküldte a Megbízónak. A pandémiás helyzet miatt a beszámoló megtárgyalására jelen közgyűlésen kerül sor. A beszámoló V. pontja, valamint a mellékletben szereplő könyvvizsgálói nyilatkozat alapján, 2019. évre vonatkozóan **80.567 ezer Ft** túlfizetés jelentkezik.

Önkormányzat képviselői előzetes egyeztetést folytattak a Szolgáltatóval az előterjesztés szerinti túlfizetés elszámolása vonatkozásában. Felek ezen elszámolást akként kívánják realizálni, hogy az Önkormányzat által 2020.05. és 06. hónapokra fizetendő ellentételezés összegébe kerül beszámításra a túlfizetés összege.

Kérem a Tisztelt Közgyűlést, hogy az előterjesztett javaslatot megtárgyalni, a csatolt határozat-tervezetet elfogadni szíveskedjen.

Nyíregyháza, 2020. június 18.

Megyei Jogú Város Polgármestere Nyíregyháza

Dr. Kovács Ferenc

1.sz. melléklet a VFEJL/9-28/2020.sz. előterjesztéshez

VOLÁNBUSZ

VOLÁNBUSZ KÖZLEKEDÉSI ZÁRTKÖRŰEN MŰKÖDŐ RÉSZVÉNYTÁRSASÁG

2019. évi beszámoló

Nyíregyháza Megyei Jogú Város részére

az autóbusszal végzett helyi személyszállítás közszolgáltatási tevékenységére vonatkozóan

Budapest, 2020. március 27.

Ungvári Csaba
üzemeltetési vezérigazgató-helyettes

Kameniczky Ákos
forgalmi és kereskedelmi igazgató

TARTALOMJEGYZÉK

I. Vezetői összefoglaló, cégbemutatás 3

II. Nyíregyháza Megyei Jogú város helyi közlekedésének bemutatása 5

III. A szolgáltatás feltételei, közszolgáltatási követelmények 5

III.1. A szolgáltatás folyamatossága 5

III.2. Személyszállítási feltételek 5

III.3. A menetrend, menetrend- módosítás és a szolgáltatások változtatása. 6

III.4. Szolgáltatási színvonal, minőség, mennyiség 7

IV. Működési feltételek 7

V. Pénzügyi feltételek 10

VI. Egyéb, közszolgáltatással összefüggő jogok, kötelezettségek, ellenőrzés 14

A 2019. évi forgalmi, gazdasági teljesítmény adatok 14

Foglalkoztatottak száma 16

Késett, kimaradt járatok száma 2019. I- XII. hónapban 16

Panaszok és közérdekű bejelentések 17

A 2019. évben végrehajtott menetrend módosítások 19

A következő évi menetrend és díj megállapítás alapját képező javaslatok 19

I. Vezetői összefoglaló, cégbemutatás

A VOLÁNBUSZ Zrt. (a továbbiakban: Társaság) 2019. október 1. napjától látja el Magyarország területén az autóbusszal végzett közforgalmú menetrendszerinti és egyéb személyszállítási feladatokat a korábbi Közlekedési Központok általános jogutódjaként.
A Társaság jelenlegi működésének jogszabályi alapját a személyszállítási szolgáltatásokról szóló 2012. évi XLI. törvény határozza meg. A Társaság alapfeladata az állami ellátási körbe tartozó helyközi (országos, regionális és elővárosi) menetrendszerinti személyszállítás. A Társaság országos szinten gondoskodik a megyeszékhelyek, a legfontosabb régiók és kirándulóközpontok napi, közvetlen és rendszeres kapcsolatáról egymással és a fővárossal, illetve a Társaság regionális és elővárosi járatai az ország egész területén biztosítják a mindennapos utazási, munkába és iskolába járási lehetőségeket, valamint a létfontosságú intézmények megközelítését a megyeszékhelyek és térségi központok felé.
A Társaság több szomszédos országba is közlekedtet nemzetközi járatokat.
Mindenütt, ahol erre igény mutatkozott, a Társaság valamint jogelődjei – több évtizedes hagyományra alapozva – sikerrel vállalkoztak arra, hogy az önkormányzatok feladatkörébe tartozó helyi közforgalmú menetrend szerinti közlekedést az önkormányzatokkal megkötött közszolgáltatási szerződések alapján ellássák. A részvénytársaság jelenleg 69 településen – melyek közül 17 megyei jogú város és 1 község – lát el helyi járati menetrend szerinti autóbusz-közlekedési feladatokat.
A Társaság a közösségi közlekedés mellett a tevékenységi profiljába illő egyéb szolgáltatásokat is kínál üzleti partnerei részére. Az egyéb szolgáltatások között számottevő arányt képvisel a szabadáras személyszállítás (szerződéses járat, különjárat), az üzemanyag-értékesítés, az egyéb anyag- és alkatrész értékesítés, illetve a külső megrendelők részére végzett járműjavítás.
A Társaság tevékenységeinek végzése során jó kapcsolatok kiépítésére törekszik az utasokkal, megrendelőkkel, önkormányzatokkal, felügyeleti szervekkel, hatóságokkal, és maradéktalanul eleget kíván tenni a tulajdonos és az irányító hatóságok elvárásainak. A tevékenységek ellátási kritériumai hosszabb távon a gazdaságosság fenntartásában és a minőség folyamatos javításában kerültek meghatározásra.
A Társaság a helyi közszolgáltatási tevékenység ellátása során az eredményes működésre, a közszolgáltatási szerződésekben foglalt kötelezettségek maradéktalan teljesítésére törekszik.

2019. évben a Volánbusz Zrt. mint az Észak- magyarországi Közlekedési Központ Zrt. jogutódja az autóbusszal végzett menetrend szerinti helyi személyszállítást Nyíregyháza Megyei Jogú Város közigazgatási határán belül a Nyíregyháza Megyei Jogú Város Önkormányzatával kötött közszolgáltatási szerződésben foglaltak szerint folyamatosan fenntartotta.

A szerződés teljesítéséhez szükséges erőforrásokat biztosítottuk. A közszolgáltatási szerződésben foglaltak teljesítése folyamatos volt, rendkívüli esemény nem akadályozta a közforgalmú helyi menetrend szerinti személyszállítás működését.

A 2017. január 1. napjától 2017. április 30. napjáig érvényes - az Észak-magyarországi Közlekedési Központ Zrt., valamint Nyíregyháza Megyei Jogú Város Önkormányzata által aláírt – Közszolgáltatási Szerződés a szolgáltatás folyamatosságának biztosítása érdekében 2018. június 30-ig, majd 2019. december 31-ig került meghosszabbításra.
Nyíregyháza Megyei Jogú Város Közgyűlése a 204/2018.(XII.20.) határozatában elfogadta és felhatalmazta a polgármestert a Közszolgáltatási szerződés aláírására. A 2018. december 20.- án aláírt szerződés alapján a Szolgáltató a közszolgáltatási feladatok ellátására 2018. július 1. napjának 00.00 órájától 2019. december 31. napjának 24.00 órájáig volt jogosult és egyben kötelezett. A társaság a feladatokat alvállalkozó bevonása nélkül végezte.

A Magyarország 2019. évi központi költségvetéséről szóló 2018. évi L. törvény - költségvetési törvény - 3. mellékletének I. Működési célú támogatások 5. pontja, valamint 3. mellékletének Kiegészítő szabályok 1. c) pontja alapján, a települési önkormányzatok 2019. évben is igényelhettek költségvetési támogatást - pályázati úton - a helyi közösségi közlekedés támogatására.
Társaságunk. együttműködött Nyíregyháza Megyei Jogú Város Önkormányzatával, a 2019. évre vonatkozó helyi közösségi közlekedés támogatásáról szóló pályázatban feltüntetett támogatási kérelem benyújtásához szükséges mellékletek és nyilatkozatok elkészítésében. A dokumentumok nyomtatott, illetve elektronikus formában határidőre megküldésre kerültek az önkormányzat részére. A települési önkormányzatok helyi közösségi közlekedése 2019. évi támogatásának felosztásáról döntött a közlekedéspolitikáért felelős államtitkár, mely alapján Nyíregyháza Megyei Jogú Város helyi közlekedés 2019. évi támogatására megítélt összeg: 53.169 EFt.

Nyíregyháza Megyei Jogú Város Önkormányzata a 2012. évi XLI. törvényben foglaltaknak és az Európai Parlament és Tanácsnak a vasúti és közúti személyszállítási közszolgáltatásról, valamint az 1191/69/EGK tanácsi rendelet hatályon kívül helyezéséről szóló 1370/2007/EK Rendelete (a továbbiakban: 1370/2007/EK Rendelet) szabályainak megfelelően Nyíregyháza közigazgatási területén az autóbusszal végzett menetrend szerinti helyi személyszállítás érdekében, szolgáltatási koncesszió közszolgáltatási szerződés keretében történő ellátására pályázatot írt ki. A részletes követelményrendszert, a pályázaton való részvétel feltételeit, valamint a pályázat benyújtásához szükséges információkat a pályázati kiírás tartalmazta.
A felhívásra az Észak-magyarországi Közlekedési Központ Zrt., mint a Volánbusz Zrt. jogelődje pályázatot nyújtott be, melyet, mint egyedüli pályázó megnyert.

Ez alapján Nyíregyháza Megyei Jogú Városban a helyi személyszállítási feladatok ellátására az Önkormányzat és a társaság jogelődje által megkötött Közszolgáltatási Szerződés 2020.01.01. napjától 2029.12.31. napjáig érvényes.

Jelen előterjesztésünk célja, hogy a Volánbusz Zrt. mint Szolgáltató, a 2018. december 20-án kelt Közszolgáltatási Szerződés VI. fejezet 2.1.18. pontja alapján - 2020. március 31. napjáig – a menetrend szerinti helyi közforgalmú közlekedés 2019. évi tényleges teljesítéséről készített beszámolójában a Szerződésben foglaltak teljesítésével összefüggő minden lényeges tényt és körülményt ismertessen a Megbízóval.

A beszámolót a Közszolgáltatási Szerződés felépítését követve, az egyes pontok jelölését használva készítettük el.

II. Nyíregyháza Megyei Jogú város helyi közlekedésének bemutatása

Nyíregyháza Szabolcs-Szatmár-Bereg megye székhelye. A 115 ezer fős lakosság menetrend szerinti helyi autóbusz-közlekedését az önkormányzattal kötött szerződés alapján végzi társaságunk. A vonalhálózatot 27 belterületi és 7 külterületi vonal alkotja, melyet társaságunk 80 db autóbusszal látott el 2019. évben. A vonalhálózat hossza jelenleg 146,8 km, ebből a külterületi szakasz 50,3 km.

Az évenként szállított utasok száma 16,9 millió fő. A város egybefüggően beépített területén kívül a közigazgatásilag a városhoz tartozó külterületeket, bokor tanyákat is a helyi közlekedés látja el úgy, mint a külterületeken elhelyezkedő Ipari parkokba települt üzemeket.
A társaságunk számára kiemelten fontos, hogy a mozgásukban korlátozott utasaik és a babakocsival közlekedők számára is biztosítsa a kulturált és akadálymentes utazást a társaság járművein. Ezért utasaink 2019. évben a városban minden vonalon, minden nap kizárólag alacsonypadlós autóbusszal közlekedhettek.

Az autóbuszokra való biztonságos fel- és leszállást a kihajtható rámpa segíti, melyet utasaink jelzése alapján a járművezető kezel. A helyi közösségi közlekedés eddig meg tudott felelni az Ipari Parkok kiszolgálásából és a tanulók szállításából eredő többlet feladatoknak. Folyamatos kihívást jelent a gazdálkodás egyensúlyának megteremtése és fenntartása.

III. A szolgáltatás feltételei, közszolgáltatási követelmények

III.1. A szolgáltatás folyamatossága

2019. évben a menetrend szerinti helyi autóbusz-közlekedést folyamatosan fenntartottuk.

III.2. Személyszállítási feltételek

2.7. Utas tájékoztatás

A kellő utas tájékoztatásról gondoskodtunk. A 2018/2019-es menetrendi időszak kezdő napja 2018. december 09. nap volt.
Társaságunk a 2017. május 1 - től - 2017. december 9. közötti menetrendi időszakra készített „Nyíregyháza Város Helyi Autóbuszjáratainak Menetrendi Tájékoztatója" című kiadványának érvényességét a Megbízó jóváhagyásával 2018. december 8 - ig, majd 2018. december 9 - től 2019. december 14 - ig meghosszabbította.
2019. december 15-től új Nyíregyháza Város Helyi Autóbuszjáratainak Menetrendi Tájékoztatója című kiadványt adtunk ki, melynek menetrendi tartalma megegyezett Nyíregyháza Megyei Jogú Város Közgyűlése 204/2018.(XII.20.) sz. határozata

alapján megkötött közszolgáltatási szerződés 3. sz. mellékletében szereplő menetrenddel.
Az utas tájékoztató táblákat, a megállóhelyeken elhelyezett matricákat a menetrend módosítások alkalmával kicseréltük, a hiányzó matricákat folyamatosan pótoltuk.
A társaságunk internetes oldalán keresztül elérhető helyi menetrend kereső adatállományának aktualizálását folyamatosan elvégeztük.

2.8. Az utasokkal való kapcsolattartás

2.8.1 A gépjárművezetőket, valamint forgalomirányító dolgozókat és jegyellenőröket szükség szerint, megtartott oktatások során oktattuk az utasokkal kapcsolatos magatartás szabályaira, az utasokkal való együttműködési készség fejlesztési technikákra, így különösképpen az udvariasságra, a tájékoztatási kötelezettségre, „a szolgáltatói szemlélet" érvényesítésére, gépkocsivezetők esetén, a fentieken túlmenően a vezetéstechnikai tudnivalókra.

2.8.2 A gépkocsivezetők és a forgalomirányító dolgozók számára az évszaknak megfelelő formaruhát biztosítottunk, és megköveteltük a - szolgálat közbeni - tiszta, esztétikus állapotú formaruha viselését.

2.8.3. Az utasok által benyújtott panaszok kezelésének rendjét a Minőségirányítási rendszer alapelvei figyelembe vételével kialakított rendszer szerint működtettük. A forgalomirányító szolgálati helyeken a panaszok bejegyzésére alkalmas nyomtatványt tartottunk, illetve a szóban előadott és a helyszínen nem orvosolható panaszok, észrevételek írásban történő rögzítéséről gondoskodtunk. Az írásban érkező panaszokat nyilvántartásba vettük, mind a forgalomirányító szolgálati helyeken rögzített, mind az írásban érkezett panaszokat a lehető legrövidebb időn belül, de maximum 30 napon belül kivizsgáltuk és intézkedést tettünk a jogosnak bizonyult panaszok okainak megszüntetésére. Az intézkedésről a panaszbejelentőt tájékoztattuk.

III.3. A menetrend, menetrend- módosítás és a szolgáltatások változtatása.

Társaságunk folyamatosan figyelemmel kísérte a menetrendszerűséget, figyelemmel voltunk arra, hogy járataink a csúcsidőben is lehetőleg zsúfoltságmentes ellátást biztosítsanak, a személyzet udvarias, segítőkész legyen.

2019. január 1-től december 31-ig a 2. sz. mellékletben összefoglalt igények érkeztek társaságunkhoz. A bejelentett igényeket állásfoglalás céljából megküldtük a Városfejlesztési és Városüzemeltetési Osztály vezetőjének.

3.5. Előre nem látható események bekövetkeztekor, útvonal, menetrend, autóbusz megállóhely megváltoztatására vonatkozó igény felmerülésekor (pl.: gépjárműforgalmat akadályozó útakadály, építkezés, egyéb forgalmi akadály, közérdekű események, rendezvény stb.) szükségessé váló autóbusz útvonal, megállóhely és menetrend változtatási feladatokat a megbízóval közösen határoztuk meg.

2019-ban a város területén zajló építkezésekkel összefüggésben több helyszínen és tartósan kellett számolni az építkezések miatti akadályokkal, késésekkel.

III.4. Szolgáltatási színvonal, minőség, mennyiség

4.1. Kiemelt figyelmet fordítottunk a nyújtott szolgáltatások minőségére, különösen:
- menetrendszerűségre, járatok pontosságára,
- zsúfoltságmentességre,
- utasforgalmi létesítmények és a járművek tisztaságára,
- megbízható, mindenkor aktuális információkat biztosító utas tájékoztatásra,
- utasokkal való udvarias, segítőkész bánásmódra, az utas panaszok kezelésére,
- az utasok utazási jogosultságának ellenőrzésére.

4.2. A 2019. évben esetlegesen előforduló járatkimaradásokról, a 10 percet meghaladó késésekről az okok feltüntetésével, az utazási jogosultság vizsgálata során a megtett intézkedésekről, keletkezett adatokról, kötelezettségekről naprakész, ellenőrizhető nyilvántartást vezettünk.

IV. Működési feltételek

3. Az üzemeltetéshez szükséges vagyoni eszközök, és azok használata

3.1.2. Menetrend szerinti járatként csak a közlekedési hatóság által, műszaki vizsgálat alapján közforgalmú közlekedésre alkalmasnak minősített, vonatkozó rendeletekben előírtak szerint felszerelt és feliratozott, jegyérvényesítő berendezéssel ellátott, utasforgalomnak megfelelő befogadó képességű, kellő tisztaságú és esztétikus járműveket üzemeltettünk. A karbantartási, javítási, fenntartási tevékenységet a vonatkozó jogszabályokban előírt feltételeknek megfelelő szakműhelyben végeztük. A forgalombiztonsági ellenőrzésről, a javítási, karbantartási munkálatok megtörténtéről esemény szerint, ellenőrizhető nyilvántartást vezettünk.

3.1.4. A megállóhelyi tájékoztató táblák kihelyezéséről és fenntartásáról gondoskodtunk.

3.3 A járművek

2019. december 31-én a helyi közlekedést végző autóbusz állomány átlagéletkora 7,7 év, a feladatot végző állományból egyetlen jármű életkora sem haladta meg a 20 évet.
2019. évben Nyíregyháza helyi közlekedésének járműállománya 36 db CNG üzemű MAN A21 típusú szóló autóbusz (34 ülőhely, 55 állóhely), valamint 5 db ugyancsak CNG üzemű MAN A40 típusú (36 ülőhely, 128 állóhely) csuklós autóbusz. A korszerű gázüzemű járművek mellett a jelenleg is foglalkoztatott 39 db SOLARIS gyártmányú autóbusszal együtt végeztük a menetrend szerinti közösségi közlekedést Nyíregyházán.

Társaságunk 2019. évben rendelkezett a menetrendben foglaltak teljesítéséhez szükséges darabszámú, közforgalmú helyi személyszállításra alkalmas saját

tulajdonú (vagy bérelt) autóbusszal, amelyek a közszolgáltatási szerződésben előírt feltételeknek megfelelő járművek.

A Nyíregyháza helyi közlekedésben foglalkoztatott autóbuszok műszaki paraméterei, a menetrend szerinti személyszállítás végzéséhez szükséges hatósági engedélyeik a hatályos jogszabályi előírásoknak megfeleltek.

Az autóbuszok befogadóképessége lehetőség szerint igazodott az adott vonalakon tapasztalható utasforgalomhoz. A korszerű járműtípusok részaránya a teljes állomány 100%-át tette ki. A járművek üzemeltetése során betartottuk a helyi közforgalmú közlekedésben résztvevő gépjárművek forgalomban tartásával kapcsolatos jogszabályi feltételekben előírtakat. Az autóbusz állomány rendelkezett az előírt hatósági engedélyekkel (Műszaki vizsga, tachográf hitelesítés és illesztés, személyszállítási engedély, valamint kötelező felelősségbiztosítással. Műszaki vizsgára minden autóbusz esetében évente kerül sor az NKH által kijelölt vizsgahelyen.

Az autóbuszok biztonságos üzemeltetése, műszaki színvonaluk folyamatos fenntartása érdekében műszaki vizsgáztatásra is alkalmas javítóbázist és éjszakai tároló helyet tartottunk és jelenleg is tartunk fenn a Dél-Szabolcs-Szatmár-Bereg megyei forgalmi üzem telephelyén. Viseltük a költségét a járművek műszaki vizsgáztatásának, rendszeres külső és belső takarításának, mosásának, valamint a szabályos és minőségi üzemben tartásuknak.

A Nyíregyháza menetrend szerinti helyi közlekedésben 72 fordán 80 db autóbuszt (75 szóló és 5 csuklós) foglalkoztattunk 2019. évben, amelyről típusonkénti kimutatást az alábbi táblázat, illetve diagram tartalmaz.

Nyíregyháza helyi autóbusz állomány összetétele 2019.december 31.

Gyártmány név	Típus név	db	Kivitel
MAN CNG	LIONS CITY B 2007.46.012	5	CSUKLÓS
MAN CNG	LIONS CITY B 2007.46.012	36	SZÓLÓ
SOLARIS	URBINO 10	1	MIDI
SOLARIS	URBINO 12	28	SZÓLÓ
SOLARIS	URBINO 15	10	HOSSZÍTOTT SZÓLÓ

1. táblázat

Az autóbusz állomány statisztikai életkor szerinti megoszlása 2019. december 31.

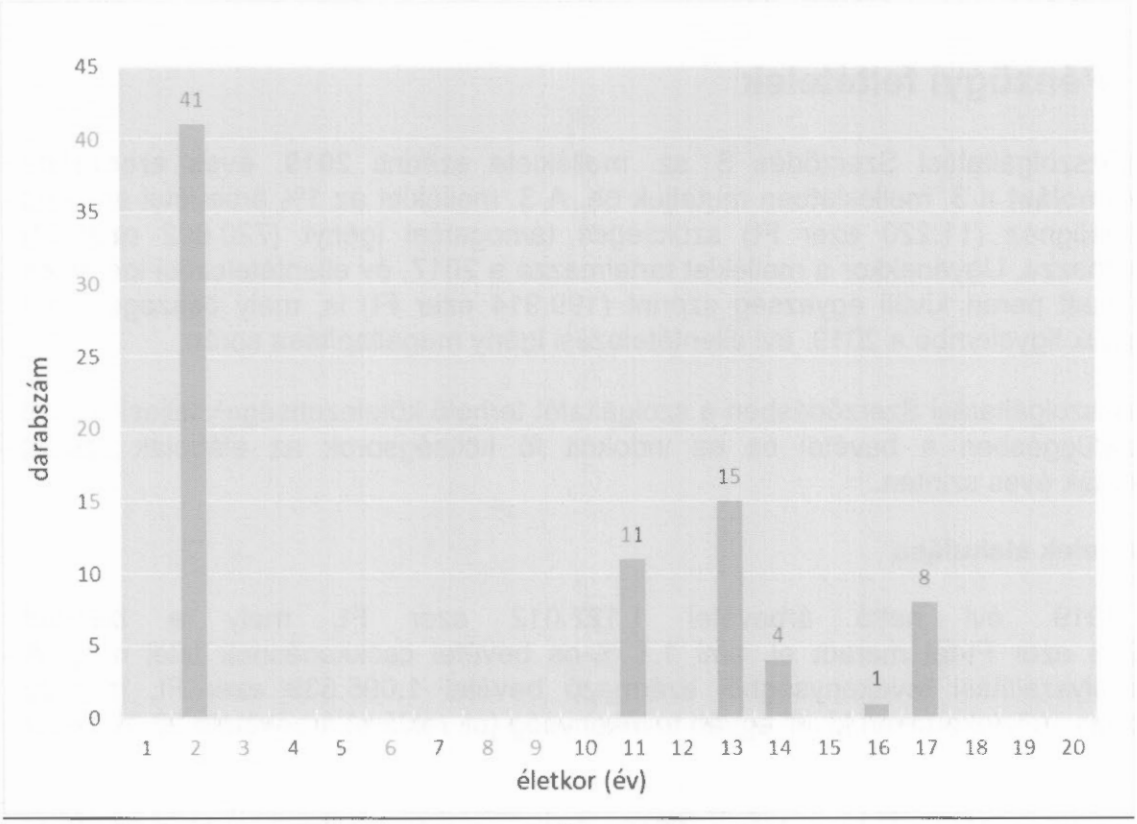

1. ábra

A járműállomány átlagos göngyölített futás-teljesítménye (2019. december 31.) 407. 657 km/jármű volt, ezen belül a szóló járműveké 429.937 km/jármű, míg a csuklós autóbuszoké 73. 465 km/jármű volt. 2019 évben a 80 db helyi foglalkoztatású autóbusz átlagos futásteljesítménye 48.850 km/jármű/év volt. Az autóbusz motorok környezetvédelmi osztályba sorolását a következő táblázat szemlélteti.

Autóbuszok környezetvédelmi besorolás

Környezetvédelmi osztály	Darabszám
EURO 3	9
EURO 4	30
EURO 6	41

2. táblázat

2019. évben valamennyi jármű alacsonypadlós kivitelű, 52 db jármű utastéri légkondicionáló berendezéssel szerelt volt. A szóló járművek átlagos férőhelye 99 fő/jármű, ugyanez a csuklós járműveknél 156 fő/jármű volt.

A Nyíregyháza város helyi autóbusz közlekedés 2019. december 31-ei autóbusz állományának részletes paramétereit az 1. sz. melléklet mutatja be.

V. Pénzügyi feltételek

A Közszolgáltatási Szerződés 8. sz. melléklete szerinti **2019. éves eredmény elszámolást** a 3. mellékletben mutatjuk be. A 3. melléklet az 1% árbevétel arányos nyereséghez (11.220 ezer Ft) szükséges támogatási igényt (720.602 ezer Ft) tartalmazza. Ugyanakkor a melléklet tartalmazza a 2017. év ellentételezési igényt és járulékait peren kívüli egyezség szerint (199.914 ezer Ft) is, mely összeget nem vesszük figyelembe a 2019. évi ellentételezési igény megállapítása során.

A Közszolgáltatási Szerződésben a szolgáltatót terhelő kötelezettségek teljesítésével összefüggésben a bevétel és az indokolt fő költségsorok az alábbiak szerint alakultak éves szinten.

Bevételek alakulása

A 2019. évi nettó árbevétel 1.122.012 ezer Ft, mely a bázistól 12.798 ezer Ft-tal maradt el, ami 1,1 %-os bevétel csökkenésnek felel meg. A személyszállítási tevékenységből származó bevétel 1.095.639 ezer Ft, míg az autóbusz-közlekedésen kívüli egyéb tevékenység (pl. reklám) árbevétele 26.373 ezer Ft.

Nyíregyháza Megyei Jogú Város 2019. éves személyszállítási nettó árbevétele 1.095.639 ezer Ft, az előző évhez viszonyítva 28.062 ezer Ft-tal kevesebb.
A forgalom visszaesését legnagyobb mértékben az összvonalas bérlettel utazók 8%-os és a tanuló-nyugdíjas utasok számának 4,2%-os csökkenése okozza.
A helyi menetjegy összbevétele 313.791 ezer Ft, amely 3,7%-kal magasabb 2018. évhez viszonyítva. A növekedés a gépjárművezetőnél váltott menetjegy értékesítés növekedésének köszönhető, melynek hatását tompította az időkedvezményes menetjegy eladás visszaesése.
Az általános bérletek nettó árbevétele 348.344 ezer Ft, mely 7%-os (26.308 ezer Ft-os) csökkenést jelent a bázishoz viszonyítva. Az egyvonalas bérleteknél 48 ezer Ft-os, az összvonalas bérleteknél 26.260 ezer Ft-os csökkenés következett be.
A tanuló-nyugdíjas bérletek nettó árbevétele 2019. évben 300.619 ezer Ft volt, mely 12.380 ezer Ft-tal elmarad a 2018. évi bevételtől.
A tanuló, nyugdíjas bérletek esetében összességében 4%-os bevétel csökkenés mutatkozik az előző évhez viszonyítva, melyen belül csupán a 30 napos belterületi tanuló és a negyedéves tanuló bérletek bevételében történt növekedés.

A szociálpolitikai menetdíj-támogatás megállapításának és igénybevételének szabályairól szóló 121/2012. (VI.26.) Korm. rendelet alapján a helyi közlekedésben a díjmentes utazások után kapott árkiegészítés a Központi Statisztikai Hivatal által szolgáltatott, az adott településre érvényes lakosságszám és a fajlagos támogatási összeg 120 Ft/fő, a kedvezményes bérletek darabszáma után járó szociálpolitikai menetdíj-támogatás fajlagos normatív 2.030 Ft/db értéken vettük figyelembe.
A nettó árbevétel részét képező szociálpolitikai menetdíj-támogatás értékének csökkenése 5.780 ezer Ft, melyből a tanuló-nyugdíjas kedvezményes bérlethez kapcsolódó menetdíj támogatás elmaradása 5.276 ezer Ft. A csökkenés az

értékesített bérletek darabszámának visszaesésére vezethető vissza. A KSH által közölt adatok alapján a település lakosságszámának csökkenése által a díjmentes utaztatás után megigényelhető támogatás 505 ezer Ft-tal kevesebb lett.

Az árbevétel bázishoz viszonyított csökkenése az utasszám visszaesésével magyarázható (az utasszám alakulását a VI.2.1.18. pont mutatja be részletesen).
Az utasszám csökkenésének egyik oka a demográfiai változás. A KSH adatai szerint az aktív korú népesség száma évek óta csökken, ezzel szemben nő a 65 éven felüliek száma, akik az utazást ingyenesen vehetik igénybe. Másrészt, az országos közoktatási adatok szerint tartósan csökken az alapfokú, a középfokú és felsőfokú oktatásban résztvevő, helyi utazási kedvezményre is jogosult tanulók létszáma.

Az ***egyéb bevételek*** összege 1.019.401 ezer Ft, melynek közel 70,7 %-a (720.602 ezer Ft) a Nyíregyháza helyi tevékenység bevételeinek, ráfordításainak alapján, valamint az 1% árbevétel arányos nyereség figyelembe vételével számított szükséges ellentételezési igény összege.

A 3. mellékletben látható, hogy az előző évi igényhez képest az ellentételezési igény 104.731 ezer Ft-tal csökkent, melynek főbb tényezőit alábbi táblázat tartalmazza:

Megnevezés	Ellentételezéési igényre gyakorolt hatás (Eft)
Nettó árbevétel változása	12 798
Aktivált teljesítmények változása	202
Ellentételezésen kívüli egyéb bevételek változása	-49 803
Anyagjellegű ráfordítások csökkenése	-12 248
Személyi jellegű ráfordítások növekedése	-1 697
Értékcsökkenési leírás csökkenése	-50 008
Egyéb ráfordítások csökkenése	-4 306
Pénzügyi eredmény hatása	459
Árbevétel arányos nyereség csökkenése	-128
Ellentételezési igény csökkenés	**-104 731**

3. táblázat

Az ellentételezési igényen kívüli egyéb bevételek összege 298.799 ezer Ft, mely a bázistól 49.803 ezer Ft-tal magasabb. A 2019. évben a minimálbér-emelésnek és a garantált bérminimum-emelésnek a Nemzeti Fejlesztési Minisztérium közvetlen vagy közvetett tulajdonosi joggyakorlása alá tartozó egyes többségi állami tulajdonú gazdasági társaságokra gyakorolt hatásairól, valamint a bérfejlesztéshez szükséges forrás biztosításáról szóló 1160/2017. (III. 22.) Korm. határozatban foglaltak szerint a VOLÁNBUSZ Zrt. (illetve annak jogelőd társasága) bérfejlesztésének ellentételezésére 281.194 eFt-ot kapott Nyíregyháza helyi személyszállítás tekintetében a bérfejlesztés hatásának kompenzálására. A kapott támogatás 2019. évben az egyéb bevételek között elszámolásra került, mely 45.563 eFt-tal több a bázis évi 235.631 eFt támogatástól.

Ezen túl az egyéb bevételek között számoljuk el többek között a *pótdíj, káresemény, fejlesztési célú támogatások,* melyek összességében 17.605 ezer Ft-ot képviselnek és a bázistól 3.948 ezer Ft-tal magasabb összegben alakultak elsősorban a céltartalék felhasználás bevételét valamint a fejlesztési célú támogatások csökkenése miatt.

A **pénzügyi bevételek** értéke 12 ezer Ft, mely a bázistól 5 ezer Ft-tal magasabb.

Ráfordítások alakulása

A Nyíregyháza helyi közlekedés 2019. évi **összes ráfordítsa** 2.130.003 ezer Ft-ban alakult, mely **a bázistól 67.795 ezer Ft-tal (3 %-kal) kevesebb**.

Nyíregyháza helyi közlekedés összes költség és ráfordítás *(3. sz melléklet IV+V+VI+VII+X sorok összege ezer forintban)*			
2018. tény	**2019. tény**	**index**	**eltérés**
2 197 798	2 130 003	97	-67 795

4. táblázat

Az *anyagjellegű ráfordítások* összege 755.796 ezer Ft, amely a bázistól 1,6 %-kal (12.248 ezer Ft-tal) alacsonyabb.
Ezen belül az *anyagköltségnél (538.119 ezer Ft)* 3,3 %-os (17.208 ezer Ft) növekedés tapasztalható, ami elsősorban a fenntartási anyagoknál és az üzemanyag költségnél jelentkezik.
Az anyagköltség 55,3 %-a az autóbuszok üzemeltetéséhez szükséges *gázolaj és gáz költség* (297.691 ezer forint), mely 5.727 ezer Ft-tal kevesebb a bázistól.
Az autóbuszok rendszeres karbantartásához felhasznált *fenntartási anyagok* költsége (162.501 ezer Ft) az anyagköltség 30,2 %-át képviseli és 10.247 ezer Ft-tal magasabb a bázistól. Az eltérés oka elsősorban az, hogy az új gázüzemű autóbuszoknál is karbantartási igényű merült fel.

Az *igénybe vett szolgáltatások értéke* (177.722 ezer Ft) összességében 14,3 %-kal (29.743 ezer Ft-tal) kevesebb a bázistól, mely elsődlegesen az jogi tanácsadási költségnél (15.462 eFt) jelentkezik, a további csökkenés az integrációs és költségallokációs változások hatására mutatkozik.
Az *egyéb szolgáltatások értéke* 38.967 ezer Ft, közel bázis szinten alakult.

A *személyi jellegű ráfordítások* értéke 1.318.562 Ft, mely bázis szinten alakult
A ráfordítások 69,9 %-a *bérköltség* (920.940 ezer Ft), 14,2 %-a *személyi jellegű egyéb kifizetés* (187.511 ezer Ft) és 15,9 %-a *járulékok* (210.110 ezer Ft).
A személyi jellegű ráfordítások alakulását befolyásolta a Közlekedési Központokra (Volán társaságokra) vonatkozó, a Közúti Közösségi Közlekedési Alágazatban a 2017-2019. évek jövedelmeiről szóló megállapodás, valamint ennek végrehajtásáról kötött helyi megállapodás, melynek teljesítése az alábbiak szerint valósult meg:

- A minimálbérre és a garantált bérminimumra történő ráállás valamennyi érintett munkavállaló esetében 2019. január 1-jei hatállyal megtörtént.
- a társaság 2019. január elsejére visszamenőleges hatállyal 5% mértékű alapbéremelést hajtott végre differenciálás nélkül, kivéve a társaság azon szellemi munkavállalói körét, akiknek az alapbére meghaladta a 350.000 forint/hó mértéket,

- amennyiben a tarifa táblázat díjtétele magasabb volt, mint az 5%-kal növelt alapbér, a munkavállaló a magasabb alapbért kapta meg,

2019. március 1-től:

- az 50%-os vasárnapi pótlék elszámolása tényleges vasárnapi munkavégzés időtartamára történik,
- új pótlékként bevezetésre került a szombati pótlék, melynek elszámolása a tényleges szombati munkavégzés időtartamára történik, mértéke: 25%.
- a napi munkavégzés során a 60 percet meg nem haladó kiállási idő mértéke 30 percre csökkent, a rendelkezésre állási idő díjazásának mértéke április 1. napjától 100%-ra emelkedett.

A 2019. éves bértarifa táblázatra történő ráállás eredményeképpen a teljes munkaidőben foglalkoztatottak átlagkeresete 308.532 Ft/fő/hó a beszámolási időszakban, mely 9,3%-kal növekedett a bázis időszakhoz képest ezen belül az autóbusz-vezetői alapbérek átlagosan 10,8%-kal növekedtek.

Az ***értékcsökkenési leírás*** összege (40.625 ezer Ft) 55,2 %-kal (50.008 ezer Ft-tal) alacsonyabb a bázistól elsősorban az autóbuszok amortizációs költségének csökkenése miatt. Az értékcsökkenés 6,4 %-a (2.585 ezer Ft) az autóbuszok amortizációs költsége.

Az ***egyéb ráfordítások*** (14.544 ezer Ft) 4.306 ezer Ft-os csökkenésének oka elsősorban az iparűzési adó csökkenése.

A pénzügyi ráfordítások összege (476 ezer Ft) 464 ezer Ft-tal növekedett, mely a fizetett kamatnál jelentkezik

Eredmény alakulása

A fent ismertetett bevételek és költségek alapján ***Nyíregyháza helyi tevékenység 2019. éves adózás előtti eredménye a teljes 720.602 ezer Ft-os ellentételezési igény figyelembe vételével 11.220 ezer Ft. (3. melléklet)***

Ellentételezési igény

A Közszolgáltatási Szerződés „Pénzügyi feltételek" fejezete és a társaság 2019. év gazdálkodási eredménye alapján számított indokolt költségek és bevételek azt mutatják, hogy a szerződés szerint szükséges **éves szintű ellentételezés összege 720.602 ezer Ft, mely tartalmazza a közszolgáltatás szerződés alapján az 1 % árbevétel arányos nyereséget is.**

Az önkormányzat 64/2019. (IV.25) számú határozata a szerint éves szinten, összesen
816.000 ezer Ft előleget biztosít, melyből jelen beszámoló elkészítéséig az önkormányzat 748.000 ezer Ft-ot átutalt társaságunknak.
A települési önkormányzatok helyi közösségi közlekedésének támogatása címen **53.169 ezer Ft** támogatásban részesült Nyíregyháza, melyet Társaságunk szintén megkapott az Önkormányzattól.

Az Önkormányzat az érvényes Közszolgáltatási Szerződés V/4. pontja szerint a vonatkozó jogszabályok és a szerződésben hivatkozott előírások alapján 2019. 04. 30.-ig a valós és tényleges adatok alapján megállapítja a tényleges ellentételezési összeget.

A 2019. évi adatok alapján az Volánbusz Zrt. 2019. évre vonatkozó ellentételezési igénye 720.602 ezer Ft. A beszámoló készítéséig Nyíregyháza Város Önkormányzata 748.000 EFt működési, illetve 53.169 ezer Ft normatív támogatást utalt, melynek figyelembe vételével 80.567 EFt túlfizetés mutatkozik.

Számviteli elszámolás

A közszolgáltatási feladatokhoz kapcsolódó eszközöket és forrásokat, bevételeket és ráfordításokat a Számviteli Politikában rögzített egységes, következetes elszámolás alapján tartjuk nyilván. A kialakított költségelszámolás biztosítja, hogy a felmerült közvetlen költségek arra a tevékenységre kerüljenek elszámolásra, amelynek érdekében felmerültek. A közvetett költségek tevékenységre történő osztása az Önköltség-számítási szabályzatban rögzített vetítési alapok, összefüggések alapján történik.

VI. Egyéb, közszolgáltatással összefüggő jogok, kötelezettségek, ellenőrzés

A 2019. évi forgalmi, gazdasági teljesítmény adatok

A 2019. évi menetrend szerinti közlekedés az alábbiak szerint teljesült

Menetrendszerűség	2018. év	2019. év	Index (%)
Indított járatok száma	**407 204**	**406 785**	***99,9***
ebből menetrend szerinti	401 987	400 909	99,7
késett járatok száma	**2 926**	**2 865**	***97,9***
ebből szolgáltató hibájából késett	81	53	65,4
ebből rendkívüli időjárás miatt	125	192	153,6
ebből forgalmi akadály, sorompó	2 342	2 535	108,2
kimaradt járatok száma	**53**	**21**	***39,6***
ebből szolgáltató hibájából	47	16	34,0
ebből rendkívüli időjárás miatt	0	3	300,0
ebből forgalmi akadály, sorompó	0	0	0,0

5. táblázat

A járatok kimaradásának okait a 11. táblázatban foglaljuk össze.

Teljesítmény adatok	2018. év	2019. év	Index (%)
Fizető kilométer (ezer)	3 470	3 464	99,81
Férőhely kilométer (ezer)	379 860	377 060	99,26
Autóbusz-állomány (záró, db)	80	80	100,00
Átlagos utazási távolság (km)	3,54	3,55	100,11
Dinamikus férőhely (db)	100,64	99,90	99,26
Férőhely kihasználás % helyi	15,62	14,92	95,53

6. táblázat

A teljesítmény kibocsátás bázisszintű, a dinamikus férőhely 0,7%-kal csökkent, ezáltal a férőhely kilométer 0,7%-kal maradt el a 2018. évitől. A férőhely kihasználás 14,9%-os, amely az utasszám 5,3%-os csökkenése következtében 4,5% ponttal kisebb a bázis időszakinál. Az átlagos utazási távolság az utasszám és utaskilométer azonos mértékű csökkenése következtében nem változott. A 2019.12.31-i autóbusz-állomány az előző évi záró állományhoz képest nem változott.

Szállított utas (ezer fő)	2018. év	2019. év	Index (%)
Menetjegyes összesen	1 426	1 472	103,26
Összvonalas bérletes összesen	7 535	6 936	92,05
Tanuló, nyugdíjas összesen	7 786	7 455	95,74
Összesen:	**16 747**	**15 863**	**94,72**

7. táblázat

Utaskilométer (ezer km)	2018. év	2019. év	Index (%)
Menetjegyes összesen	5 703	5 889	103,26
Összvonalas bérlet összesen	26 375	24 277	92,05
Tanuló, nyugdíjas összesen	27 253	26 092	95,74
Összesen:	**59 330**	**56 258**	**94,82**

8. táblázat

Menetdíj bevétel (ezer Ft)	2018. év	2019. év	Index (%)
Menetjegy	302 721	313 791	103,66
Egyvonalas bérlet	89	42	46,67
Összvonalas bérlet	374 563	348 303	92,99
Tanuló, nyugdíjas	312 999	300 619	96,04
Egyéb bevétel	208	268	128,97
65 év feletti menetdíj támogatás	133 121	132 616	99,62
Összesen:	**1 123 701**	**1 095 639**	**97,50**

9. táblázat

Foglalkoztatottak száma

Állománycsoport	2018. év	2019. év	%
Autóbuszvezető	153,4	146,8	95,7
Egyéb fizikai	4,4	4,6	104,5
Szellemi	13,6	12,6	92,6
Teljes munkaidős összesen	**171,4**	**164**	**95,7**
Részmunkaidős autóbuszvezető	13,5	11,5	85,2
Összesen	**184,9**	**175,5**	**94,9**

10. táblázat

A társaság a Nyíregyháza helyi közszolgáltatási tevékenységét 2019. évben 164 fő teljes munkaidős állományi létszámmal látta el.

A létszám belső összetételében nem történt lényeges változás, az autóbuszvezetők aránya továbbra is meghatározó. A helyközi közszolgáltatást végző autóbuszvezetők 2019. évi teljes munkaidős átlagos létszáma 146,8 fő, 4,3%-kal kevesebb, mint az előző évben. A csökkenés oka a társaság működési területén és országosan is jelentkező tartós autóbuszvezetői létszámhiány.

A CNG üzemű autóbuszok és a CNG töltőállomás, üzemanyagkút üzemeltetést átlagosan 4,6 fő látta el a beszámolási időszakban.

A nem fizikai dolgozók átlagos létszáma 12,6 fő. A nem fizikai munkavállalók továbbra is az alaptevékenységhez, operatív forgalomirányításhoz közvetlenül kapcsolódó munkaköröket látnak el (pl. állomásvezető, forgalomirányítással foglalkozók, információs stb.).

Fentieken túlmenően 6 fő Nyíregyháza helyi közlekedésével összefüggő forgalomellenőrzési tevékenységet végzett.

Késett, kimaradt járatok száma 2019. I- XII. hónapban

A késett és kimaradt helyi járatok számát, valamint a késések vagy kimaradások okait a következő táblázat foglalja össze

ok	késett (db)			kimaradt (db)		
	bázis	tény	%	bázis	tény	%
defekt	3	1	33,3	0	0	-
hűtőrendszer hibája	6	6	100,0	3	0	-
sebességváltó, tengelykapcsoló hiba	2	2	100,0	0	0	-
elektromos hiba	33	26	78,8	5	0	-
üzemanyag ellátó rendszer hiba	1	0	-	1	0	-
elfagyás	0	0	-	2	0	-
levegőrendszer hiba	6	3	50,0	1	1	100,0
fékhiba	7	3	42,9	1	0	-
egyéb műszaki hiba	13	6	46,2	3	0	-
Műszaki okból összesen:	**71**	**47**	**66,2**	**16**	**1**	**6,3**

ok	késett (db)			kimaradt (db)		
	bázis	tény	%	bázis	tény	%
gépkocsivezető, forgalomirányító hibája	10	6	60,0	31	11	35,5
tartalék autóbusz hiánya	0	0	0	0	4	400
közúti baleset	63	56	88,9	1	0	-
forgalmi akadály, sorompó	2342	2535	108,2	0	0	-
zsúfoltság	5	13	260,0	0	0	-
egyéb forgalmi ok	310	16	5,2	5	2	40,0
Forgalmi okból összesen:	**2730**	**2626**	**96,2**	**37**	**17**	**45,9**
Üzemi körülmények között összesen:	**2801**	**2673**	**95,4**	**53**	**18**	**34,0**
jeges út, havas út, köd (rendkívüli időjárás)	125	192	153,6	0	3	300
sztrájk miatt	0	0	-	0	0	-
Összesen:	**2926**	**2865**	**97,9**	**53**	**21**	**39,6**

11. táblázat

2019. évben a bázis évhez viszonyítva csökkent a késett és a kimaradt járatok száma, ezek okait valamennyi esetben vizsgáltuk.
Megállapítható, hogy a késett járatok jelentős része a városszerte zajló közműépítések, forgalmi okok, forgalmi útakadály, valamint a téli megváltozott útviszonyok miatti forgalomlassulás, torlódás, illetve egyéb, a városban megtartott rendezvények miatt következett be.

Panaszok és közérdekű bejelentések

A Közszolgáltatási szerződés III. A szolgáltatás feltételei, közszolgáltatási követelmények 2.8. Az utasokkal való kapcsolat 2.8.3. pont a) és b) pontja előírja, hogy az utasok által a szóban előadott és a helyszínen nem orvosolható panaszok, észrevételek rögzítéséről gondoskodtunk, az írásban érkező panaszokat pedig nyilvántartásba vettük.

A fent hivatkozott pontnak megfelelően az utasok által szóban előadott és a helyszínen nem orvosolható panaszok, észrevételek rögzítéséről gondoskodtunk. Az írásban érkezett panaszokat nyilvántartásba vettük. Mind az írásban rögzített, mind a társaságunkhoz írásban érkezett panaszokat a lehető legrövidebb idő alatt, maximum 30 napon belül kivizsgáltuk, és intézkedést tettünk a jogosnak ítélt panaszok okainak megszüntetésére. Az intézkedésről a panasztevőt azonnal, tájékoztattuk.
A Közszolgáltatási Szerződés fent hivatkozott pontjának figyelembevételével a menetrend szerinti helyi autóbuszjáratokra 2019. évben utas panasz 53 db, közérdekű bejelentés 36 db, javaslat 1 db érkezett.

Utas panaszok száma	2018.I-XII. hó	2019. I-XII. hó	Index %
Autóbuszvezető munkájára	35	26	74
Zsúfoltságra	-	2	-
Menetdíj mértékére	-	-	-
Bérletváltásra	-	-	-
Menetrendre	10	14	140
Ellenőri munkára	-	6	-
Egyéb körülményre vonatkozott	2	4	200
Pénztáros munkájára	-	1	-
Összesen:	**47**	**53**	**113**

12. táblázat

Megalapozottság szempontjából:	2018.I- XII. hó	2019.I-XII. hó	Index %
Jogosnak bizonyult	18	20	111
Részben jogos volt	7	7	100
Nem volt jogos	15	16	107
Nem bizonyult megalapozottnak	4	8	200
A jogosságot nem sikerült kideríteni	3	2	67
A vizsgálat nem zárult le	0	0	-
Összesen	**47**	**53**	**113**

13. táblázat

A Nyíregyháza helyi közlekedéssel összefüggő 53 panasz közül 26 az autóbuszvezető munkájával, 2 a zsúfoltságra 14 a menetrendre, 6 ellenőri munkára, 4 egyéb körülményre és 1 a pénztáros munkájára vonatkozott.

A panaszok közül 18 jogosnak bizonyult, 7 részben volt jogos, 15 nem volt jogos, 4 nem bizonyult megalapozottnak, 3 jogosságát nem sikerült kideríteni.

Közérdekű bejelentések, javaslatok	Bejelentés		Javaslat	
	2018. I-XII. hó	2019. I-XII. hó	2018. I-XII. hó	2019. I-XII. hó
Vonalhálózatra	0	1	-	-
Zsúfoltságra	0	1	-	-
Autóbuszvezető munkájára	0	3	-	-
Menetrendre	24	27	1	-
Bérletváltásra	0	2	-	1
Egyéb	12	2	-	-
Összesen	**36**	**36**	**1**	**1**

14. táblázat

2019-ben a helyi menetrend szerinti közlekedéssel kapcsolatban a közérdekű bejelentések száma a bázishoz viszonyítva változatlan.

2019. január 1-től beérkezett utazási igények

2019. évben a 2. sz. mellékletben összefoglalt igények érkeztek társaságunkhoz. A bejelentett igényeket állásfoglalás céljából megküldtük a Városfejlesztési és Városüzemeltetési Osztály vezetőjének.

A 2019. évben végrehajtott menetrend módosítások

A 2018-2019. évi menetrendi időszakra kiadott menetrendi naptár érvényessége lejárt 2018. december 8-án, helyette 2018. december 9-től a 2018-2019. évi menetrendi időszakra érvényes menetrendi naptárat adtunk ki.

2019. évben a járatok menetrendjében módosítás nem történt, az utasok kiszolgálását egész évben változatlan menetrendi kínálat mellett biztosítottuk.

A következő évi menetrend és díj megállapítás alapját képező javaslatok

A szolgáltató számára evidencia az elérhető maximális hatékonyságra való törekvés, egyebekben a megbízó részéről szükséges ellentételezés összege menetrend módosítással, valamint viteldíj módosítással változtatható.

Megtakarítási lehetőséget biztosít az Önkormányzat megrendelésére készült Nyíregyháza Közlekedésfejlesztési tanulmány, mely a jövőre nézve részletes javaslatokat tartalmaz a megtakarítási lehetőségekre, valamint a vonalhálózat átalakítására, fejlesztésére.

A beszámoló készítésekor nincs a megbízó által írásban bejelentett menetrend-módosítási igény. Közszolgáltatási szerződés mellékletének módosítására nem került sor 2019. évben.

Mellékletek:

1. sz. melléklet: helyi járműállomány adatai 2019. december 31.állapot szerint
2. sz. melléklet: 2019. évi menetrendi utazási igények
3. sz. melléklet: helyi közlekedés 2019. évi gazdasági eredményei
4. sz. melléklet: helyiközlekedés 2019. évi bevételekkel nem fedezett indokolt költségeinek elszámolása

1. sz melléklet

Nyíregyháza helyi autóbusz- közlekedésének járműállomány adatai 2019. december 31.

S.SZ	Forgalmi rendszám	Típus megnevezése	Felépítmény (S) szóló; (H) hoszzított; (CS) csuklós	Első üzembe helyezés	Életkor 2019.12.31 (év)	Göngyölt km (km)
1	PGF001	LIONS CITY B 2007. 46. 010	S	2017.12.17	2,1	97349
2	PGF002	LIONS CITY B 2007. 46. 010	S	2017.12.17	2,1	134753
3	PGF003	LIONS CITY B 2007. 46. 010	S	2017.12.17	2,1	149020
4	PGF004	LIONS CITY B 2007. 46. 010	S	2017.12.17	2,1	143369
5	PGF005	LIONS CITY B 2007. 46. 010	S	2017.12.17	2,1	139669
6	PGF006	LIONS CITY B 2007. 46. 010	S	2017.12.17	2,1	82661
7	PGF007	LIONS CITY B 2007. 46. 010	S	2017.12.17	2,1	109595
8	PGF008	LIONS CITY B 2007. 46. 010	S	2017.12.17	2,1	105348
9	PGF009	LIONS CITY B 2007. 46. 010	S	2017.12.17	2,1	142590
10	PGF010	LIONS CITY B 2007. 46. 010	S	2017.12.17	2,1	98244
11	PGF011	LIONS CITY B 2007. 46. 010	S	2017.12.17	2,1	71499
12	PGF012	LIONS CITY B 2007. 46. 010	S	2017.12.17	2,1	96826
13	PGF013	LIONS CITY B 2007. 46. 010	S	2017.12.17	2,1	94654
14	PGF014	LIONS CITY B 2007. 46. 010	S	2017.12.17	2,1	144986
15	PGF015	LIONS CITY B 2007. 46. 010	S	2017.12.17	2,1	98328
16	PGF016	LIONS CITY B 2007. 46. 010	S	2017.12.17	2,1	139739
17	PGF017	LIONS CITY B 2007. 46. 010	S	2017.12.17	2,1	90556
18	PGF018	LIONS CITY B 2007. 46. 010	S	2017.12.17	2,1	112736
19	PGF019	LIONS CITY B 2007. 46. 010	S	2017.12.17	2,1	100498
20	PGF020	LIONS CITY B 2007. 46. 010	S	2017.12.17	2,1	112158
21	PGF021	LIONS CITY B 2007. 46. 010	S	2017.12.17	2,1	85017
22	PGF022	LIONS CITY B 2007. 46. 010	S	2017.12.17	2,1	126958
23	PGF023	LIONS CITY B 2007. 46. 010	S	2017.12.17	2,1	66100
24	PGF024	LIONS CITY B 2007. 46. 010	S	2017.12.17	2,1	76613
25	PGF025	LIONS CITY B 2007. 46. 010	S	2017.12.17	2,1	95097
26	PGF026	LIONS CITY B 2007. 46. 010	S	2017.12.17	2,1	70340
27	PGF027	LIONS CITY B 2007. 46. 010	S	2017.12.17	2,1	94711
28	PGF028	LIONS CITY B 2007. 46. 010	S	2017.12.17	2,1	142227
29	PGF029	LIONS CITY B 2007. 46. 010	S	2017.12.17	2,1	77815
30	PGF030	LIONS CITY B 2007. 46. 010	S	2017.12.17	2,1	95075
31	PGF031	LIONS CITY B 2007. 46. 010	S	2017.12.17	2,1	106385
32	PGF032	LIONS CITY B 2007. 46. 010	S	2017.12.17	2,1	138717
33	PGF033	LIONS CITY B 2007. 46. 010	S	2017.12.17	2,1	82818
34	PGF034	LIONS CITY B 2007. 46. 010	S	2017.12.17	2,1	92883
35	PGF041	LIONS CITY B 2007. 46. 010	S	2017.12.17	2,1	100841
36	PGF035	LIONS CITY B 2007. 46. 010	S	2017.12.17	2,1	80924
37	PGF036	LIONS CITY B 2007. 46. 012	CS	2017.12.17	2,1	63109
38	PGF037	LIONS CITY B 2007. 46. 012	CS	2017.12.17	2,1	64749
39	PGF038	LIONS CITY B 2007. 46. 012	CS	2017.12.17	2,1	91528
40	PGF039	LIONS CITY B 2007. 46. 012	CS	2017.12.17	2,1	71295
41	PGF040	LIONS CITY B 2007. 46. 012	CS	2017.12.17	2,1	76644
42	LHD764	URBINO 15	H	2008.12.09	11,1	504526
43	LHD759	URBINO 15	H	2008.12.08	11,1	485603
44	LHD760	URBINO 15	H	2008.12.08	11,1	493446
45	LHD761	URBINO 15	H	2008.12.08	11,1	560299
46	LHD762	URBINO 15	H	2008.12.08	11,1	501916
47	LHD763	URBINO 15	H	2008.12.08	11,1	516783
48	LHD755	URBINO 15	H	2008.12.04	11,1	557565
49	LHD756	URBINO 15	H	2008.12.04	11,1	562233
50	LHD757	URBINO 15	H	2008.12.04	11,1	599601
51	LHD758	URBINO 15	H	2008.12.04	11,1	519511
52	LFD797	URBINO 12	S	2008.08.07	11,4	693408
53	KLH416	URBINO 12	S	2006.12.21	13,1	734625
54	KLH417	URBINO 12	S	2006.12.21	13,1	590607
55	KLH418	URBINO 12	S	2006.12.21	13,1	708372
56	FLR916	URBINO 12	S	2006.12.21	13,1	795478
57	FLR917	URBINO 12	S	2006.12.21	13,1	916879
58	FLR918	URBINO 12	S	2006.12.21	13,1	771726
59	KLH419	URBINO 12	S	2006.12.20	13,1	753826
60	KLH420	URBINO 12	S	2006.12.20	13,1	702594
61	KLH421	URBINO 12	S	2006.12.20	13,1	842014
62	KLH422	URBINO 12	S	2006.12.20	13,1	810370
63	KLH423	URBINO 12	S	2006.12.20	13,1	699871
64	KLH424	URBINO 12	S	2006.12.20	13,1	866512
65	KLH425	URBINO 12	S	2006.12.20	13,1	801955
66	KLH426	URBINO 12	S	2006.12.20	13,1	805192
67	KLH427	URBINO 12	S	2006.12.20	13,1	720450
68	KAX531	URBINO 12	S	2005.12.27	14,1	815955
69	KAX532	URBINO 12	S	2005.12.27	14,1	702978
70	KAX533	URBINO 12	S	2005.12.27	14,1	743913
71	KAX535	URBINO 12	S	2005.12.27	14,1	798159
72	IZM238	URBINO 10	S	2003.12.30	16,1	481766
73	IFR195	URBINO 12	S	2002.10.17	17,3	860630
74	IFR196	URBINO 12	S	2002.10.17	17,3	953957
75	IFR197	URBINO 12	S	2002.10.17	17,3	944912
76	IFR198	URBINO 12	S	2002.10.17	17,3	956863
77	IFR193	URBINO 12	S	2002.09.02	17,3	974541
78	IFR194	URBINO 12	S	2002.09.02	17,3	885185
79	KUU157	URBINO 12	S	2002.08.29	17,4	914171
80	KUU158	URBINO 12	S	2002.08.29	17,4	899795

2. sz. melléklet

2019. január 1-től a helyi menetrendre vonatkozóan érkezett utazási igények

Sor-szám	Az igény rövid leírása	Dátum	Az Észak-magyarországi Közlekedési Központ Zrt. / VOLÁNBUSZ Zrt. levelének iktatószáma és a tett intézkedés
1.	Az Önkormányzattól érkezett megkeresés (Déli Ipari Park munkáltatói): A16-os jelzésű járatok menetrendjének bővítését kérik.	2019.01.14.	FORGFOIG/159-2/2019 iktatószámon 2019.02.05-én az Önkormányzatnak válasz e-mailen megküldve.
2.	A bejelentő az Autóbusz-állomásról 14:50-kor induló 14-es jelzésű járat 5-10 perccel későbbi közlekedtetését kéri	2019.01.31.	FORGFOIG/230-2/2019 iktatószámon 2019.02.11-én az Önkormányzatnak állásfoglalás kérés megküldve. FORGFOIG/159-3/2019 iktatószámon 2019.02.11-én bejelentőnek köztes válasz e-mailen megküldve. Visszajelzés nem érkezett. FORGFOIG/230-4/2019 iktatószámon 2019.04.29-én bejelentőnek válasz e-mailen megküldve.
3.	A bejelentő csak a 2018-as helyi menetrendet találja a honlapon.	2019.02.06.	FORGFOIG/270-2/2019 iktatószámon 2019.02.11-én válasz megküldve a bejelentőnek.
4.	Az Önkormányzat által továbbított megkeresés (Nyíregyházi Egyetem): Az Etel közelnevezésű helyi megállóhelyet nevezzük át Egyetemre.	2019.02.27.	FORGFOIG/411-2/2019 iktatószámon 2019.06.06-én az Önkormányzatnak válasz e-mailen megküldve.
5.	A bejelentő a 10-es jelzésű járatok Jókai telep érintésével történő közlekedtetését kéri	2019.03.15.	FORGFOIG/561-2/2019 iktatószámon 2019.03.27-én bejelentőnek köztes válasz e-mailen megküldve. FORGFOIG/561-3/2019 iktatószámon 2019.03.27-én az Önkormányzatnak állásfoglalás kérés megküldve. Visszajelzés nem érkezett. FORGFOIG/561-4/2019 iktatószámon 2019.06.14-én bejelentőnek válasz e-mailen megküldve.
6.	Az Önkormányzat által továbbított megkeresés: Az Örökösföld-Vasútállomás kapcsolat javítását kéri hétvégén	2019.03.19.	FORGFOIG/600-2/2019 iktatószámon 2019.04.03-án az Önkormányzatnak állásfoglalás kérés megküldve. Megrendelői visszajelzést követően FORGFOIG/600-4/2019 iktatószámon 2019.06.12-én bejelentőnek válasz e-mailen megküldve.
7.	A bejelentő tájékoztatást kér a helyi menetrendről az eljutási lehetőségekről Ipartelepi elágazás-Luther ház viszonylatban	2019.03.27.	FORGFOIG/640-2/2019 iktatószámon 2019.04.01-én válasz megküldve a bejelentőnek.
8.	Az Önkormányzattól érkezett megkeresés (Jókai telepi lakosok): A 10-es jelzésű járatok Jókai telep érintésével történő közlekedtetését kérik.	2019.04.17.	FORGFOIG/775-2/2019 iktatószámon 2019.06.06-án az Önkormányzatnak állásfoglalás kérés megküldve. Állásfoglalás 2019.07.04-én érkezett, módosítást nem kértek.

9.	Az Önkormányzat által továbbított megkeresés (Révész Logisztikai Bázis): A H31-es jelzésű járatok útvonalának módosítását kérik.	2019.04.23.	FORGFOIG/793-2/2019 iktatószámon 2019.05.03-án az Önkormányzatnak állásfoglalás megküldve.
10.	A bejelentő az 5-ös jelzésű járatok útvonalának módosítását kéri.	2019.05.11.	FORGFOIG/899-2/2019 iktatószámon 2019.05.17-én az Önkormányzatnak állásfoglalás kérés megküldve. FORGFOIG/899-3/2019 iktatószámon 2019.05.17-én bejelentőnek köztes válasz e-mailen megküldve. Visszajelzés nem érkezett. FORGFOIG/899-4/2019 iktatószámon 2019.08.08-án bejelentőnek válasz e-mailen megküldve.
11.	A bejelentő a helyi járatokon történő kerekesszékes utazási lehetőségekről érdeklődik Oláh rét irányába	2019.05.16	FORGFOIG/941-2/2019 iktatószámon 2019.06.03-án válasz megküldve a bejelentőnek.
12.	A bejelentő 22:40 óra után közlekedő helyi járatokat kér a vasúti csatlakozás javítása érdekében	2019.06.09.	FORGFOIG/1081-2/2019 iktatószámon 2019.06.14-én bejelentőnek köztes válasz e-mailen megküldve. FORGFOIG/1081-3/2019 iktatószámon 2019.06.14-én az Önkormányzatnak állásfoglalás kérés megküldve. Megrendelői visszajelzést követően FORGFOIG/1081-5/2019 iktatószámon 2019.07.09-én bejelentőnek válasz e-mailen megküldve.
13.	A. bejelentő szerint a 2019. június 16-tól érvényes nyári menetrendek adatai nem azonosak a megállókban lévő és valós adatokkal	2019.06.18.	FORGFOIG/1131-2/2019 iktatószámon 2019.06.20-án válasz megküldve a bejelentőnek.
14.	Az Önkormányzat által továbbított megkeresés (Michelin Hungária Zrt.): A 19-es és 23G jelzésű járatok menetrendjének bővítését kérik.	2019.06.27.	FORGFOIG/1187-2/2019 iktatószámon 2019.07.03-án az Önkormányzatnak állásfoglalás kérés megküldve. FORGFOIG/1187/2019 iktatószámon 2019.07.03-án bejelentőnek köztes válasz e-mailen megküldve. Visszajelzés nem érkezett. FORGFOIG/1187-4/2019 iktatószámon 2019.09.19-én bejelentőnek válasz e-mailen megküldve.
15.	ÉKMKI irodától érkezett, a járási menetrendi egyeztetésen felmerült észrevételek.	2019.07.09.	FORGFOIG/608-14/2019 iktatószámon 2019.08.10-én az Önkormányzatnak állásfoglalás kérés megküldve. Visszajelzés nem érkezett.
16.	A bejelentő a honlapon korábban elérhető vonalhálózati térképet hiányolja	2019.07.09.	FORGFOIG/1283-2/2019 iktatószámon 2019.07.16-án válasz megküldve a bejelentőnek.
17.	A bejelentő a honlapon korábban elérhető vonalhálózati térképet és útvonaltervezőt hiányolja	2019.07.31.	FORGFOIG/1428-2/2019 iktatószámon 2019.08.12-én válasz megküldve a bejelentőnek.
18.	Az Önkormányzat által továbbított megkeresés: A Kertvárosból közvetlen eljutási lehetőséget kér az Autóbusz-állomásra.	2019.08.12.	FORGFOIG/1513-2/2019 iktatószámon 2019.08.27-én az Önkormányzatnak állásfoglalás megküldve.

19.	A. bejelentő a honlapon lévő 4-4Y menetrend pontatlanságát teszi szóvá.	2019.09.05.	FORGFOIG/1666-2/2019 iktatószámon 2019.09.17-én válasz megküldve a bejelentőnek.
20.	A bejelentő a 8-as jelzésű helyi járatok módosítását, sűrítését kéri.	2019.09.09.	FORGFOIG/1675-2/2019 iktatószámon 2019.09.26-án az Önkormányzatnak állásfoglalás kérés megküldve. FORGFOIG/1675/2019 iktatószámon 2019.09.26-án bejelentőnek köztes válasz e-mailen megküldve. Visszajelzés nem érkezett. FORGFOIG/1675-4/2019 iktatószámon 2019.12.05-én bejelentőnek válasz e-mailen megküldve.
21.	Az Önkormányzat által továbbított megkeresés: A 8-as jelzésű helyi járatok módosítását kéri.	2019.09.09.	FORGFOIG/1765-2/2019 iktatószámon 2019.09.26-án az Önkormányzatnak állásfoglalás kérés megküldve. Visszajelzés nem érkezett.
22.	A bejelentő a honlapon korábban elérhető vonalhálózati térképet hiányolja	2019.09.16.	FORGFOIG/1738-2/2019 iktatószámon 2019.09.25-én válasz megküldve a bejelentőnek.
23.	Az Önkormányzat által továbbított megkeresés: Az 1-es jelzésű járat a belváros irányába a Rákóczi u. 50. szám alatt is álljon meg.	2019.10.04.	223U/4742/2019 iktatószámon 2019.10.29-én az Önkormányzatnak válasz e-mailen megküldve. Megrendelő jóváhagyását követően a módosítás 2020.01.01-től bevezetve.
24.	A bejelentő az 5, 5A jelzésű járatok hétvégi menetrendje nem teszi lehetővé a hajnali időszakban a munkahelyre időben történő beérkezést.	2019.10.24.	223U/5657/2019 iktatószámon 2019.11.11-én köztes válasz bejelentőnek e-mailen megküldve. Állásfoglalást, véleményt kértünk. 223U/5657/2019 iktatószámon 2020.01.20-án válasz bejelentőnek e-mailen megküldve.
25.	A bejelentő: a Borbányáról 6:58-kor és 7:10-kor induló 13-as jelzésű járatok zsúfoltak, kéri, hogy nagyobb befogadóképességű buszok közlekedjenek.	2019.11.19.	223U/6748/2019 iktatószámon 2019.11.29-én bejelentőt tájékoztattuk, hogy a 6:58-kor induló járatot végző autóbuszt 2019.12.15-től nagyobb befogadóképességűre cseréljük.
26.	A bejelentő a Vasútállomásról munkaszüneti napokon 5:35-kor Sóstógyógyfürdőre induló járat 20 perccel korábbi közlekedtetését kéri.	2019.11.24.	223U/6965/2019 iktatószámon 2019.12.02-én köztes válasz bejelentőnek e-mailen megküldve. 77751/2019 iktatószámon 2019.12.13-án állásfoglalást, véleményt kértünk. 2020.02.12-én válasz bejelentőnek e-mailen megküldve.
27.	Az Önkormányzat által továbbított utas megkeresés: a Nyírség u. elnevezésű helyi megállóhelyet a helyközinek megfelelően nevezzük át János-hegy lakóparkra	2019.12.02.	223U/7686/2019 iktatószámon 2019.12.09-én az Önkormányzatnak válasz e-mailen megküldve. Megrendelő jóváhagyását követően a módosítás 2020.03.01-től bevezetve.

A GDPR-nak való megfelelés, valamint Társaságunk Adatvédelmi Szabályzatában foglaltaknak megfelelően az Utasok személyes adatai nem kerültek feltüntetésre a táblázatban.

3. melléklet

Volánbusz Zrt. Nyíregyháza helyi közforgalmú közlekedés bevételeinek és ráfordításainak alakulása 2019. évben

a Közszolgáltatási Szerződés 8. sz. melléklete szerinti szerkezetben

(adatok eFt-ban és %-ban)

Sorsz.	A tétel megnevezése	2018. év bázis	2019. év tény	Eltérés (tény-bázis)	Index (tény/bázis)	*2017. év ellentételezési igény és járulékai (peren kívüli egyezség szerint)*	*2019. év tény (2017. évi ellentételezési igénnyel és járulékaival)*
I.	**Értékesítés nettó árbevétele**	**1 134 810**	**1 122 012**	**-12 798**	**98,9**		***1 122 012***
II.	Aktivált saját teljesítmények értéke	**0**	**-202**	**-202**	---		*-202*
III	**Egyéb bevételek**	**1 074 329**	**1 019 401**	**-54 928**	**94,9**	***199 914***	***1 219 316***
05.	Anyagköltség	520 911	538 119	17 208	103,3		*538 119*
06.	Igénybevett szolgáltatások	207 465	177 722	-29 743	85,7		*177 722*
7	Egyéb szolgáltatás	38 585	38 967	382	101,0		*38 967*
8.	ELÁBÉ	1 083	989	-94	91,3		*989*
9.	Közvetített szolgáltatás	0	0	0	---		*0*
IV.	**Anyagjellegű ráfordítások**	**768 044**	**755 796**	**-12 248**	**98,4**	***0***	***755 796***
10	Bérköltség	926 098	920 940	-5 158	99,4		*920 940*
11	Személyi jellegű egyéb kifizetések	176 808	187 511	10 703	106,1		*187 511*
12	Bér járulék	217 353	210 110	-7 243	96,7		*210 110*
V.	**Személyi jellegű ráfordítások**	**1 320 259**	**1 318 562**	**-1 697**	**99,9**	***0***	***1 318 562***
VI.	Értékcsökkenési leírás	90 633	40 625	-50 008	44,8		*40 625*
VII.	Egyéb ráfordítások	18 850	14 544	-4 306	77,2		*14 544*
A.	**ÜZEMI (ÜZLETI) TEV. EREDMÉNYE**	**11 353**	**11 685**	**332**	**102,9**	***199 914***	***211 599***
IX.	Pénzügyi műveletek bevételei	7	12	5	173,6		*12*
X.	Pénzügyi műveletek ráfordításai	12	476	464	3 969,2		*476*
B.	**PÉNZÜGYI MŰVELETEK EREDMÉNYE**	**-5**	**-464**	**-459**	**9 283,1**	***0***	***-464***
E.	**ADÓZÁS ELŐTTI EREDMÉNY**	**11 348**	**11 220**	**-128**	**98,9**	***199 914***	***211 135***
egyéb bevételből: önkormányzati ellentételezési igény		**825 333**	**720 602**	**-104 731**	**87,3**		***720 602***

A tétel megnevezése	2018. év bázis	2019. év tény	Eltérés (tény-bázis)	Index (tény/bázis)
Központi költségvetési (normatív) támogatás	*53 169*	*53 169*	*0*	*100,0*
Bevétellel nem fedezett költségek	760 816	656 213	-104 603	86,3
1% nettó árbevétel arányos nyereség:	11 348	11 220	-128	98,9
Önkormányzati ellentételezési igény:	*772 164*	*667 433*	*-104 731*	*86,4*
Ellentételezési igény összesen:	**825 333**	**720 602**	**-104 731**	**87,3**
Önkormányzat által előlegként átutalt támogatás	653 520	748 000	94 480	114,5
Önkormányzat által átutalt központi költségvetési (normatív) támogatás	53 169	53 169	0	100,0
Bevételekkel nem finanszírozott összeg:	**118 644**	**-80 567**	**-199 211**	**-67,9**

A Volánbusz Zrt. Nyíregyháza helyi személyszállítási tevékenységének bevételekkel nem fedezett indokolt költségeinek elszámolása

4. melléklet

adatok eFt-ban

sor-szám	Közlekedési bevételek	Magyarázat	2019. tény
1	Menetdíj bevétel	Utasok által fizetett menetjegyek és bérletjegyek bevétele.	831 653
2	Fogyasztói árkiegészítés	Az ingyenes utazások, valamint a kedvezményes bérletek után igénybe vett fogyasztói árkiegészítésből származó bevétel.	263 718
3	Helyi önkormányzat által nyújtott működési támogatás	A normatív támogatáshoz a helyi önkormányzatok által önkormányzati önrészként vagy egyéb jogcímen nyújtott működési célú (a helyi közlekedés folyamatos üzemeltetéséhez és eszközfenntartási ráfordításaihoz biztosított) támogatás	720 602
4	BKSZ kompenzáció	A Budapesti Közlekedési Szövetség tagjaként kapott kompenzáció bevétele.	0
5	Egyéb működési célú támogatások	Egyéb, a helyi önkormányzat vagy más szervezet által a helyi közforgalmú közlekedés fenntartása érdekében nyújtott működési célú támogatás.(átcsoportosított bevételek, Budapesti Közlekedési Szövetség tagjaként kapott kompenzációs bevétele stb)	0
6	Pótdíj bevétel	Az utasoktól beszedett pótdíjak bevétele.	6 197
7	Egyéb hozzájárulások, működési célú támogatások (egyéb közlekedekési bevételek)	Egyéb, a fentiekben ki nem emelt bevételek, melyek a személyszállítási tevékenység ellátásával kapcsolatban jelentkeznek (pl. útfelújítások miatti terelőútvonal többletköltségének kompenzációja).	0
8	Egyéb, a közszolgáltatás teljesítéséhez szorosan kapcsolódó, piaci alapú tevékenység bevétele (pl. ingatlanhasznosítás, reklámtevékenység, egyéb)		345 413
9	**Közlekedési bevételek összesen**	*Összegző sor [1+.....+8]*	2 167 583

10	Költségek	Magyarázat	
11	**Üzemeltetés közvetlen személyi jellegű költsége**	*Összegző sor [12+.....+14]*	**861 021**
12	Bérköltség	Járművezetői állomány bérköltsége.	589 484
13	Bérjárulékok	Járművezetői állomány bérét illetve egyéb személyi jellegű juttatásait terhelő járulékok.	134 270
14	Béren kívüli juttatások költsége	Járművezetői állomány béren kívüli juttatásainak költsége.	137 268
15	**Üzemeltetés közvetlen üzemanyag-költsége**	*Összegző sor [16+17]*	**297 691**
16	Üzemanyag	Felhasznált üzemanyag költsége.	297 691
17	Vontatási áram	Felhasznált vontatási áram költsége.	
18	**Üzemeltetés közvetlen egyéb anyagköltsége**	*Összegző sor [19+.....+22]*	**12 764**
19	Kenőanyag	Felhasznált kenőanyag költsége.	0
20	Motorolaj	Felhasznált motorolaj költsége.	6 132
21	Gumiköltség	Felhasznált gumiabroncsok saját költsége, külső szolgáltatónak fizetett díj.	5 535
22	Egyéb anyagköltség	Fentieken kívül felhasznált közvetlen anyagköltség.	1 097
23	**Üzemeltetés egyéb közvetlen költsége**	*Összegző sor [2+.....+30]*	**159 411**
24	KGFB	Kötelező gépjármű felelősség biztosítás költsége.	8 874
25	Utasbiztosítás	Utasbiztosítás költsége.	214
26	Gépjármű vizsgáztatás	Gépjárművek vizsgáztatásának költsége.	2 136
27	Vagyonvédelmi szolgáltatás	Üzemeltetéshez kapcsolódó vagyonvédelmi szolgáltatás költsége.	24 839
28	Innovációs járulék	Innovációs járulék költségei.	7 955
29	Formaruha, munkaruha, védőruha	Formaruha, munkaruha, védőruha függetlenül annak számviteli elszámolásától.	20 895
30	Egyéb	Fentieken kívül felmerülő egyéb közvetlen költség.	94 499
31	**Karbantartás közvetlen költsége**	*Összegző sor [32+33+34]*	**395 059**
32	Karbantartás közvetlen anyag, anyagjellegű és egyéb költsége	A járművek karbantartása során felmerülő anyag és műhelyköltségek.	203 593
33	Karbantartás közvetlen személyi jellegű költsége	A járművek karbantartását végző dolgozók személyt jellegű költségei (bér, annak járulékai és a béren kívüli juttatások).	188 316
34	Harmadik fél által végzett karbantartás	Külső fél által végzett járműkarbantartás számla szerinti költsége.	3 151
35	**Infrastruktúra költsége**	*Összegző sor [36]*	**23 726**
36	Tároló telep, pályaudvar, megállóhely	Tároló telep, pályaudvar, megállóhely fenntartási, üzemeltetési költségei, továbbá a tárolóra való be-, illetve az onnan történő kiállás költségei.	23 726
37	**Eszközpótlás / finanszírozás költsége**	*Összegző sor [38+.....+40]*	**78 573**
38	Gördülő állomány értékcsökkenése	Gördülőállomány tárgyidőszaki értékcsökkenése.	2 585
39	Gördülő állomány egyéb finanszírozási költségei	Gördülő állomány hitel, lízing, bérleti stb. költségei.	74 834
40	Egyéb eszköz értékcsökkenése	Egyéb a tevékenység ellátásához közvetlenül használt eszközök értékcsökkenése.	1 154
41	**Alvállalkozásba kiadott személyszállítási tevékenység költsége**	*Alvállalkozó által végzett személyszállítási tevékenység költsége.*	
42	***Közvetlen költségek összesen***	*Összegző sor [11+15+18+23+31+35+37+41]*	***1 828 245***
43	**Értékesítéshez kapcsolódó költségek**	*Összegző sor [44+.....+47]*	**121 920**
44	Utastájékoztatás	Információs szolgálat, utastájékoztató eszközök, (például menetrend, megállóhelyi tájékoztatás, internetes tájékoztatás, pályaudvari kijelző berendezések) üzemeltetési, előállítási költségei, értékcsökkenése.	16 904
45	Értékesítés	Jegy és bérletértékesítési tevékenységet folytató pénztárak üzemeltetéséhez kapcsolódó valamennyi költség, értékesítésse foglalkozó munkatársak költségei, jegykiadóautomaták üzemeltetése, javítása, értékcsökkenése, finanszírozási költsége.	41 543
46	Elszámoltatás	Elszámoltatói, leszedő pénztárosi és bevétel ellenőrzési tevékenység költségei.	36 766
47	Forgalomellenőrzés	Jegy és bérletellenőrzés költsége.	26 706
48	**Tevékenység ellátásához kapcsolódó közvetett költségek**	Összegző sor [49+.....+56]	**118 690**
49	Operatív forgalomirányítás	A forgalomirányításban közvetlenül részt vevő munkatársak(pl. autóbusz állomás vezető, vezényés, forgalmi szolgálattevő) személyi jellegű költsége valamint a feladatellátásukhoz szükséges infrastruktúra üzemeltetésének költsége.	60 542
50	Forgalomvezetés	Forgalmi terület vezetésének költsége.	12 092
51	Menetrendkészítés	Menetrendszerkesztés költségei. (Nyomdaköltségek nem ide, hanem az utastájékoztatásba tartoznak.)	7 755
52	Egyéb forgalmi költség	Egyéb forgalmi tevékenységhez kapcsolódó (például flottakövetőrendszerek) költségek	531
53	Üzemvezetés	Műszaki terület, üzem vezetésének költségei.	12 422
54	Operatív üzemirányítás	A karbantartási tevékenység operatív irányításának (művezető, részleg vezető, csoportvezető) költségei.	5 845
55	Anyagbeszerzés, raktározás	Anyagbeszerzési és raktározási tevékenység költsége függetlenül szervezeti hovatartozástól.	19 502
56	Egyéb műszaki költség	Egyéb a műszaki tevékenységhez kapcsolódó költségek.	0
57	**Társasági általános költségek**	A társaság általános irányításához kapcsolódó (overhead) tevékenységek költségei függetlenül a szervezeti felépítéstől, hovatartozástól. Ezek mindenképp magukban foglalják a következőket: forgalmi, kereskedelmi, személyszállítási, műszaki szakterület irányítása; emberi erőforrás gazdálkodás, adminisztráció, pénzügy, számvitel, kontrolling tevékenység; vezérigazgató és törzskara, kabinet, belső ellenőrzési osztály, érdekképviseletek, igazgatóság, felügyelő bizottság, jogi tevékenység, stratégiai tevékenység	**60 449**
58	***Közvetett költségek összesen***	*Összegző sor [43+48+57]*	**301 059**

59	Összes bevétel *(működési támogatás nélkül)*	Összegző sor [9-3]	1 446 981
60	Összes költség [INDOKOLT KÖLTSÉG]	Összegző sor [42+58]	2 129 304
61	**Eredmény/veszteség I.**	Összegző sor [59-60]	-682 323

	Futásteljesítmény	ezer fizető km	3 463,7
	1 fizető km-re jutó bevétel	Ft/km	418
	1 fizető km-re jutó költség	Ft/km	615
	1 fizető km-re jutó veszteség	Ft/km	-197

Tel:+36 1 235 3010, 235 3090
Fax:+36 1 266 6438
www.bdo.hu

BDO Magyarország
Könyvvizsgáló Kft.
1103 Budapest
Kőér utca 2/A. C. épület
1476 Budapest, Pf.138.

Független könyvvizsgálói jelentés

a VOLÁNBUSZ Közlekedési Zrt. tulajdonosai részére

Vélemény

Elvégeztük a **VOLÁNBUSZ Közlekedési Zrt.** (jogelőd: Észak-magyarországi Közlekedési Központ Zrt.) (a továbbiakban a „Társaság") **és Nyíregyháza Megyei Jogú Város Önkormányzata** között létrejött közszolgáltatási szerződés alapján elkészített, **az autóbusszal végzett helyi személyszállítás helyi személyszállítás közszolgáltatási tevékenységre vonatkozó 2019. évi beszámoló** (továbbiakban: beszámoló) - melyben a közlekedési bevétel (ellentétezéssel együtt): **2 167 583 E** Ft, a költségek összesen: **2 129 304** E Ft. az **éves veszteségtérítési igény: 720 602 E Ft** - könyvvizsgálatát.

Véleményünk szerint a Beszámoló megfelelően minden lényeges szempontból megfelelően került elkészítésre, és összhangban van a Társaság elkülönített számviteli nyilvántartásaival, a számvitelről szóló 2000. évi C. törvényben (továbbiakban: számviteli törvény) foglaltakkal, a Magyarországon elfogadott számviteli elvekkel, valamint a Társaság Számviteli politikájával és szabályzataival.

A vélemény alapja

A könyvvizsgálat a 3000. témaszámú Magyar Nemzeti Könyvvizsgálati Standarddal összhangban és a könyvvizsgálatra vonatkozó - Magyarországon hatályos - törvények és egyéb jogszabályok alapján került végrehajtásra. Ezen standardok értelmében a könyvvizsgálat fennálló felelősségének bővebb leírását a jelentés *„A könyvvizsgáló felelőssége"* szakasza tartalmazza.

A könyvvizsgálat független a Társaságtól a vonatkozó, Magyarországon hatályos jogszabályokban és a Magyar Könyvvizsgálói Kamara „A könyvvizsgálói hivatás magatartási (etikai) szabályairól és a fegyelmi eljárásról szóló szabályzata"-ban, valamint az ezekben nem rendezett kérdések tekintetében a Nemzetközi Etikai Standardok Testülete által kiadott „Könyvvizsgálók Etikai Kódexe"-ben (az IESBA Kódex-ben) foglaltak szerint, és megfelel az ugyanezen normákban szereplő további etikai előírásoknak is.

A könyvvizsgáló meggyőződése, hogy a megszerzett könyvvizsgálati bizonyíték elegendő és megfelelő alapot nyújt a könyvvizsgálói vélemény megadásához.

A vezetés felelőssége a beszámolóért

A vezetés felelős a beszámolónak a számviteli törvényben foglaltakkal, a Magyarországon elfogadott számviteli elvekkel, valamint a Társaság Számviteli politikájával és szabályzataival összhangban történő elkészítéséért, valamint az olyan belső kontrollért, amelyet a vezetés szükségesnek tart ahhoz, hogy lehetővé váljon az akár csalásból, akár hibából eredő lényeges hibás állításoktól mentes beszámoló elkészítése.

Az irányítással megbízott személyek felelősek a Társaság beszámolóhoz kapcsolódó folyamatának felügyeletéért.

BDO

Tel:+36 1 235 3010, 235 3090
Fax:+36 1 266 6438
www.bdo.hu

BDO Magyarország
Könyvvizsgáló Kft.
1103 Budapest
Kőér utca 2/A. C. épület
1476 Budapest, Pf.138.

A könyvvizsgáló felelőssége

A könyvvizsgálat célja, kellő bizonyosságot szerezni arról, hogy a beszámoló nem tartalmaz akár csalásból, akár hibából eredő lényeges hibás állítást, valamint az, hogy ennek alapján a könyvvizsgáló véleményét tartalmazó független könyvvizsgálói jelentést bocsásson ki. A kellő bizonyosság magas fokú bizonyosság, de nem garancia arra, hogy a Magyar Nemzeti Könyvvizsgálati Standardokkal összhangban elvégzett állítások eredhetnek csalásból vagy hibából, és lényegesnek minősülnek, ha ésszerű lehet az a várakozás, hogy ezek önmagukban vagy együttesen befolyásolhatják a felhasználók adott beszámoló alapján meghozott gazdasági döntéseit.

A Magyar Nemzeti Könyvvizsgálati Standardok szerinti könyvvizsgálat egésze során szakmai megítélést alkalmaz a könyvvizsgáló és szakmai szkepticizmust tart fenn.

Továbbá:

- Azonosítja és felméri a beszámoló akár csalásból, akár hibából eredő lényeges hibás állításainak kockázatait, kialakítja és végrehajtja az ezen kockázatok kezelésére alkalmas könyvvizsgálati eljárásokat, valamint elegendő és megfelelő könyvvizsgálati bizonyítékot szerez a véleménye megalapozásához. A csalásból eredő lényeges hibás állítás fel nem tárásának kockázata nagyobb, mint a hibából eredőé, mivel a csalás magában foglalhat összejátszást, hamisítást, szándékos kihagyásokat, téves nyilatkozatokat, vagy a belső kontroll felülírását.
- Megismeri a könyvvizsgálat szempontjából releváns belső kontrollt annak érdekében, hogy olyan könyvvizsgálati eljárásokat tervezzen meg, amelyek az adott körülmények között megfelelőek, de nem azért, hogy a Társaság belső kontrolljának hatékonyságára vonatkozóan véleményt nyilvánítson.
- Értékeli a vezetés által alkalmazott számviteli politika megfelelőségét és a vezetés által készített számviteli becslések ésszerűségét.
- Értékeli a beszámoló bemutatását, felépítését és tartalmát, valamint értékeli azt is, hogy a beszámolóban teljesül-e az alapul szolgáló ügyletek és események valós bemutatása.
- Az irányítással megbízott személyek tudomására hozza – egyéb kérdések mellett – a könyvvizsgálat tervezett hatókörét és ütemezését, a könyvvizsgálat jelentős megállapításait, beleértve a Társaság által alkalmazott belső kontrollnak a könyvvizsgálat során azonosított jelentős hiányosságait is, ha voltak ilyenek.

Tel:+36 1 235 3010, 235 3090
Fax:+36 1 266 6438
www.bdo.hu

BDO Magyarország
Könyvvizsgáló Kft.
1103 Budapest
Kőér utca 2/A. C. épület
1476 Budapest, Pf.138.

Felhasználás korlátozása

Jelen könyvvizsgálói jelentésünk kizárólag az első bekezdésben ismertetett célból, valamint az érintett felek tájékoztatása céljából és részére készült, az más célból, vagy más által nem használható fel. Ez a jelentés kizárólag a fentiekben meghatározott tételekre vonatkozik, és nem terjed ki a Társaság pénzügyi kimutatásainak részére vagy egészére sem.

Budapest, 2020. március 30.

BDO Magyarország Könyvvizsgáló Kft.
1103 Budapest, Kőér utca 2/A
nyilvántartási szám: 002387

Kékesi Péter
Ügyvezető

Baumgartner Ferenc
Kamarai tag könyvvizsgáló
Kamarai tagsági száma: 002955

2. sz. melléklet a VFEJL/9-28/2020. sz. előterjesztéshez

Határozat-tervezet

Nyíregyháza Megyei Jogú Város
Polgármesterének
...../2020.(VI.25.) sz.

h a t á r o z a t a

Nyíregyháza város közigazgatási határán belül az autóbusszal végzett menetrend szerinti helyi személyszállítás közszolgáltatási szerződésének 2019. évi teljesítéséről

A Közgyűlés

- a Volánbusz Zrt. által benyújtott Nyíregyháza város közigazgatási határán belül autóbusszal végzett menetrend szerinti helyi személyszállítás 2019. évi teljesítésére vonatkozó beszámolóját jóváhagyja azzal, hogy Felek akként számolnak el egymással, hogy az Önkormányzat által 2020.05. és 06. hónapokra fizetendő ellentételezés összegébe kerül beszámításra a 2019. évi túlfizetés összege. A határozat mellékletét képező kompenzációs megállapodás aláírására a Közgyűlés felhatalmazza a polgármestert.

Nyíregyháza, 2020. június 25.

Erről értesülnek:
1./ Nyíregyháza Megyei Jogú Város Címzetes Főjegyzője és a Polgármesteri Hivatal belső szervezeti egységeinek vezetői
2./ Volánbusz Zrt.

...../2020.(VI.25.) sz. KGY határozat melléklete

KOMPENZÁCIÓS MEGÁLLAPODÁS

NYÍREGYHÁZA MEGYEI JOGÚ VÁROS
AUTÓBUSSZAL VÉGZETT MENETREND SZERINTI HELYI SZEMÉLYSZÁLLÍTÁSI SZOLGÁLTATÁS 2019. évi elszámolása vonatkozásában

mely létrejött egyrészről

Nyíregyháza Megyei Jogú Város Önkormányzata

Székhely:	4400 Nyíregyháza, Kossuth tér 1.
Törzskönyvi azonosító szám:	731762
Államháztartási egyedi azonosító:	741358
Adószám:	15731766-2-15
Képviselője:	**Dr. Kovács Ferenc** polgármester *(önálló aláírási jogkör)*

(a továbbiakban: „**Önkormányzat**")

másrészről a

Észak-magyarországi Közlekedési Központ Zártkörűen Működő Részvénytársaság törvényes jogutódja:

VOLÁNBUSZ Közlekedési zártkörűen működő Részvénytársaság

Székhely:	1091 Budapest, Üllői út 131.
Adószám:	10824346-2-44
Cégjegyzékszám:	01-10-042156
Képviselője:	**Dávid Ilona** vezérigazgató *(önálló aláírási jogkör)*

(a továbbiakban: „**Szolgáltató**")

és a továbbiakban külön-külön mint a „Fél", együttesen a „Felek" között, az alábbi feltételekkel:

ELŐZMÉNYEK

Önkormányzat .../2020 (VI.25.) KGy sz. határozatával a Szolgáltató 2019. évi beszámolóját jóváhagyta *(mely alapján a Szolgáltatót 80.567.000 Ft visszafizetési kötelezettség terheli)* azzal, hogy Felek akként számolnak el egymással, hogy az Önkormányzat által 2020.05. és 06. hónapokra fizetendő ellentételezés összegébe kerül beszámításra a 2019. évi túlfizetés összege. A fentiek alapján Felek az alábbi kompenzációban állapodnak meg:

ELSZÁMOLÁS

Kompenzációval érintett Önkormányzat által fizetendő ellentételezések:
- 2020.05. hó vonatkozásában: 73.275.167 Ft (kompenzálásra kerülő összeg: 73.275.167 Ft).
- 2020.06. hó vonatkozásában: 73.275.167 Ft (kompenzálásra kerülő összeg: 7.291.833 Ft).

Kompenzációval érintett Szolgáltató által visszafizetendő ellentételezés (túlfizetés) a 2019. évi elszámolás vonatkozásában: 80.567.000 Ft.

A kompenzációt követően az Önkormányzatnak 2020.05. hó vonatkozásban 0 Ft; a 2020.06. hó vonatkozásban 65.983.334 Ft ellentételezés fizetési kötelezettsége áll fenn.

Felek kötelezettséget vállalnak az azonos könyvelés elvégzésére.

kelt:

Nyíregyháza Megyei Jogú Város Önkormányzata
Dr. Kovács Ferenc polgármester
Önkormányzat

kelt:

VOLÁNBUSZ Közlekedési zártkörűen működő Részvénytársaság
Dávid Ilona vezérigazgató
Szolgáltató

Pénzügyi ellenjegyzés:

NYÍREGYHÁZA
MEGYEI JOGÚ VÁROS
POLGÁRMESTERE

4400 NYÍREGYHÁZA, KOSSUTH TÉR 1. PF.: 83.
TELEFON: +36 42 524-500; FAX: +36 42 524-501
E-MAIL: POLGARMESTER@NYIREGYHAZA.HU
KOVACS.FERENC@NYIREGYHAZA.HU

4 3 2

Ügyiratszám: VFEJL/9-29/2020.
Ügyintéző: Zákány Zoltán

ELŐTERJESZTÉS

- a Közgyűléshez -

a *„Nyíregyháza közigazgatási területén autóbusszal végzett, menetrend szerinti, helyi személyszállítási szolgáltatás ellátása”* tárgyú közszolgáltatás hatályos menetrendjének módosítására és a szolgáltatási szerződés módosítására

.....
Dr. Kovács Ferenc
polgármester

.....
Pató István
osztályvezető

törvényességi véleményezést végző személyek aláírása:

.....
Dr. Szemán Sándor
címzetes főjegyző

.....
Faragóné Széles Andrea
jegyzői kabinet vezetője

Véleményező bizottságok:

- Gazdasági és Tulajdonosi Bizottság
- Jogi, Ügyrendi és Etikai Bizottság
- Pénzügyi Bizottság
- Városstratégiai és Környezetvédelmi Bizottság

Tisztelt Közgyűlés!

Nyíregyháza Megyei Jogú Város Közgyűlése 2019. június 27-ei ülésén döntött arról, hogy „Nyíregyháza közigazgatási területén autóbusszal végzett, menetrend szerinti, helyi személyszállítási szolgáltatás ellátása" tárgyú szolgáltatási koncessziós eljárás nyertes pályázójának, az Észak-magyarországi Közlekedési Központ Zártkörűen Működő Részvénytársaság kiválasztásával egyetértett.

A Pályázat eredményeként Nyíregyháza Megyei Jogú Város Önkormányzata és az Észak-Magyarországi Közlekedési Központ Zrt. között 2019. július 01-jén közszolgáltatási szerződés jött létre 2020. január 1. – 2029. december 31. időtartamra. 2019. október 1-jével az Észak-Magyarországi Közlekedési Központ Zrt. közszolgáltatási tevékenységét jogutódként a Volánbusz Zrt. látja el.

A tíz éves időtartamra kötött szolgáltatási szerződés időtartama, valamint a szerződésben foglalt szolgáltatói feladatok és kötelmek megalapozzák, a Város és Társaság között a korábbi időszaknál szorosabb, akár a szerződés közvetlen hatályán túl is kitekintő együttműködést. A 2020.02.06. napján megtartott Közgyűlés részletesen tárgyalta a közszolgáltatási szerződésben rögzített kötelezettségek VOLÁNBUSZ Zrt. által történő teljesítését, a nyíregyházi helyi autóbusz-hálózat 2020. évi megújításának tervezett folyamatát, valamint az Önkormányzat által megvalósítás alatt álló IKOP projekt keretében történő telephely építését.

A 2020. március 11. napján kihirdetésre került a veszélyhelyzet kihirdetéséről szóló 40/2020. (III.11.) Kormányrendelet és kapcsolódó élet- és vagyonbiztonságot veszélyeztető tömeges megbetegedést okozó humánjárvány következményei okán a helyi autóbusz-hálózat 2020. évi megújításának tervezett folyamata megakadt. A rendkívüli helyzet miatt 2020. március 23. napjától Nyíregyháza menetrend szerinti helyi autóbusz-közlekedésben bevezetésre került a „nyári" menetrend. Az idénymenetrend turisztikai jellegére, de a turisztikai forgalom hiányára tekintettel hibrid tanszünetes, turisztikai funkció nélküli menetrend bevezetése volt célszerű. Ezért átmeneti hálózat és menetrend került kidolgozásra, majd a Közgyűlés frakcióival történő egyeztetést követőn az új menetrend 2020. május 1. napján bevezetésre, s egy alkalommal, 2020. május 30. napjával – az időközben begyűjtött nagyfoglalkoztatói, illetve lakossági észrevételek alapján – finomhangolásra került. Ezen intézkedések szükségszerűek voltak a pandémiás helyzet okozta forgalmi változások (nagyarányú utas szám csökkenés, s ezzel együtt járó jelentős bevételcsökkenés) költséghatékony kezelése érdekében.

A nyíregyházi helyi hálózat átalakítását az alábbi főbb, már eddig megvalósult és a közeljövőben várható lépések jellemzik:

1. Az átmeneti hálózat és menetrend 2020. május 1-jén való bevezetése révén jelentősen könnyebbé vált a nagyfoglalkoztatók és a bevásárlóközpontok elérése, javultak a városrészek közötti kapcsolatok, az utazások során kevesebb átszállásra lett szükség. A menetrendek ütemesek lettek, az átszállások és a csatlakozások könnyebben tervezhetők. Az utastájékoztatás színvonala jelentősen javult az átmeneti hálózat és menetrend bevezetésével párhuzamosan: könnyen értelmezhető vonalhálózati térkép készült, a megállóhelyi menetrendi laptáblák a korábbi végállomási indulási idők helyett - utasbarát módon - az adott megállóhelyről való pontos indulási időket tartalmazzák. A Szolgáltató weboldalán könnyen hozzáférhető és értelmezhető menetrendi táblák kerültek feltöltésre. A Nyíregyháza Menetrend nevű applikáció folyamatosan frissül, így mindig az aktuális hálózati és menetrendi adatokról tájékozódhatnak mobiltelefonjukon az utasok. A tervezést megelőzően járművezetői utasszámlálásra került sor 2020. április 1. és 8. között, valamint a nagyfoglalkoztatókat felkereste az Önkormányzat az aktuális igényekkel és műszakrendekkel kapcsolatban.

A május 1-i változások során hálózati szempontból érintett főbb viszonylatok:

- 2/2Y összevont vonalak;
- 3/24 összevont vonalak;
- 4/4Y összevont vonalak;
- 6/10, 6/10J összevont vonalak;
- 7/18 összevont vonalak;
- 17K új viszonylat a 17-es kórház felé vezetésével;
- 23T új viszonylat a 23-as Törzs utcai vonalvezetésével;
- 90, 91, 92, 93, 94, 95, 96 új, műszakos vonalak.

Menetrendi értelemben valamennyi belterületi vonalon és a H32-esen minden naptípusra új menetrendek léptek életbe.

2. Az átmeneti hálózat és menetrend bevezetést követően szintén utasszámlálásra került sor 2020. május 13. és 19. között. Ennek keretében minden autóbuszon a járművezetők számolták az utasokat, így pontos képet kapott az Önkormányzat és a VOLÁNBUSZ Zrt. is az aktuális utazási igényekről. Az újonnan bevezetett hálózattal és menetrenddel kapcsolatos nagyfoglalkoztatói igények és tapasztalatok egy online kérdőív formájában szintén összegyűjtésre kerültek. A mérési adatok, a foglalkoztatói visszajelzések és a korlátozások enyhítéséből következő változó igények alapján 2020. május 30-án egy finomhangolt, kisebb mértékű módosításokat tartalmazó menetrend került bevezetésre. Többek között kibővített üzemidőben, a Vásártér nyitvatartási idejéhez igazodva közlekedik az 1A autóbusz, sűrűbben közlekedik az 5-ös és 12-es autóbusz a reggeli csúcsidő után és a délutáni csúcsidő előtt, a 6, 6/10, 6/10J és 14, 14F autóbuszok jobban biztosítják a vasúti csatlakozást a Vasútállomáson. Sűrűbben közlekednek hétvégén a 8-as autóbuszok, hétköznap csúcsidőben és napközben a 17, 17K autóbuszok. Hétköznap ismét bevezetésre került a 17-es autóbusz, mely a Rendelőintézet nyitvatartási idejéhez igazodva közlekedik, jelentősen bővítve a Kertváros kiszolgálását. A Michelin és környezetének jobb kiszolgálását biztosítja a 23G jelzésű autóbuszok újbóli elindítása és a 92, 93-as buszok menetrendi módosítása. Továbbá 91A néven új járatok is kialakításra kerültek az Autóbusz-állomás és az Ipari park, Electrolux megállóhelyek közötti jelentősebb utasigény kiszolgálására, tehermentesítendő a 91-es buszt.

3. A 2020. május 30-án bevezetett menetrendi módosítások szolgáltatói és helyszíni tervezői tapasztalatok, valamint az Önkormányzathoz, illetve a Volánbusz Zrt-hez beérkezett utasészrevételek alapján újból áttekintésre kerültek. A tapasztalatokat összesítve egy újabb menetrendi módosítási csomag szolgálhatja az utazási igények jobb kiszolgálását, mely menetrend-módosítást 2020. július 4. napjától javasoljuk bevezetni.

   Ennek keretében szombaton délután és vasárnapokon újból elindításra kerül a 14F viszonylat, a TESCO nyitvatartási idejéhez igazodva a 7/18-as autóbuszok pedig hosszabb üzemidőben közlekednek. A 7/18-as 14-14F autóbuszok hétköznap napközben a korábbi 40-40 helyett 30-30 percenként közlekednek a növekvő utasigények miatt. Egy-egy plusz járat kerül bevezetésre a 13-as és 94-es autóbusz vonalakon, a munkahelyek elérésének javítása érdekében. Néhány viszonylat útvonalának esetében menetrendi korrekciót végzünk a menetrend pontosabb betartása, így menetrendhez képesti előrefutások elkerülésének érdekében. Ez elsősorban az 5, 6, 6/10, 6/10J, 12, 17-17K, 23T-23G vonalakat érintik teljesítmény változás nélkül.

   A Sóstógyógyfürdő kedvezőbb kiszolgálása érdekében – a javasolt menetrend módosítás elfogadása esetén - bevezetésre kerül tesztüzemben az új, 55-ös viszonylat, amely az 5-ös északi meghosszabbítása és közvetlen kapcsolatot biztosít Örökösföldről a Belvároson és a Sóstói úti kórházi megállón át Sóstógyógyfürdőre.

Ezzel Sóstógyógyfürdő közvetlen térségét már a Belváros keleti oldala és Örökösföld, Jósaváros felől is közvetlenül el lehet érni. A tesztüzem első részében a járatok előreláthatólag pénteken, szombaton és vasárnap közlekednének, hétköznap óránként, hétvégén pedig félóránként, továbbra is megtartva az 5-ös és a 12-es, illetve újonnan az 55-ös közötti hangolást. Az üzemidő körülbelül 23:00-ra való meghosszabbításával vonzó lenne az esti, illetve a hétvégi rekreációs és turisztikai igények kiszolgálására.

4. Az átmeneti hálózat és menetrend azonban csak az első lépés az új nyíregyházi helyi buszhálózat felé, annak tervezése és előkészítése folyamatban van, a belterületi járatok megújítása – a pandémiás helyzet okozta fennakadás ellenére - 2020. augusztus 20-i indulással tervezett, az átalakított külterületi hálózat pedig az országos menetrendi váltással összehangolva, 2020. december 13-ától kerül előreláthatólag bevezetésre. Az őszi időszakban várhatóan a tanítás újra indulásával, valamint a korlátozások nyári időszakban várható teljes mértékű feloldásával az utazási igények emelkedni fognak, mely az átmeneti menetrend kapacitásbővítésével nehezen lenne kezelhető. Ha ez az igénynövekedés fokozatos, akkor a kapacitást is párhuzamosan, fokozatosan szükséges növelni, ez egy folyamatosan változó hálózati-, és menetrendi koncepcióval kezelhető, amelynél azonban kedvezőbb egy már eleve növelt kapacitással elinduló új hálózat-, és menetrend.

   A kétlépcsős bevezetés azért is kedvező, mert kisebb mértékű, könnyebben adaptálható változások történnek a nyíregyházi autóbuszos közlekedésben, az ősszel induló új tanévben pedig az augusztusi belterületi hálózati és menetrendi módosítások után a belterületi hálózati elemek esetében már nem tervezett jelentősebb módosulás. Az augusztusi bevezetési időpont - a pandémiás helyzet okozta csúszás ellenére - továbbra is előnyös, mert bár kisebb időtávban az eredetileg tervezetthez (eredeti tervezett bevezetési időpont volt: 2020.08.01.), de továbbra is lehetőséget biztosít még a tanítási időszak elindulása előtt az új hálózattal és menetrenddel kapcsolatos tapasztalatok gyűjtésére, és ha szükséges, minél hamarabbi kisebb mértékű finomhangolásra.

   Augusztus 20-tól bevezetni tervezett menetrendi hálózat új hálózati elemei:

   - A Sóstói úti kórház és Rozsrét, illetve Kistelekiszőlő között közlekedik a 3-as és a 3/24-es északi meghosszabbításával egy hosszabb, átmérős viszonylat, mely érinti a Búza tér és az Autóbusz-állomás, illetve a Sóstói út területét.
   - Borbánya területét feltáró körjáratok kerülnek kialakításra, melyek kapcsolatot biztosítanak az Autóbusz-állomás és a Sóstói úti kórház felé. Ezek a mai 13-as és mai 2/2Y fejlesztésével jönnek létre, Borbányán ellentétes irányú körjáratként.
   - Új feltáró kapcsolatként az Autóbusz-állomás és Oros között, Jósaváros, a TESCO és Örökösföld között kerül bevezetésre, bővítve az Oros felőli átszállásmentes kapcsolatokat.
   - A korábbi 11-es autóbusz fejlesztéseként Örökösföld, a Belváros és a Vasútállomás között körjáratok elindítása tervezett, melyek déli ágon az Országzászló tér, északi ágon a Búza tér érintésével közlekednek ellenirányú körjáratokként. Az örökösföldi körjárati jelleg miatt a Család utca, Szalag utca, Törzs utca egy vonalra történő felfűzése segíti a lakótelep minden oldalának elérését és a belső utazások átszállásmentességét is.
   - A Huszár-telep, illetve műszakváltásokkor a Michelin felől, illetve az Esélycentrum felfűzésével a Búza téren át a Vasútállomásig, illetve sűrűbb követésű időszakban a 6-os ágán tovább Örökösföldig új hálózati elem kerül kialakításra a mai 23T és 23G helyett, így az új örökösföldi körjáratok és a 17-17K veszik át a 23-asok szerepét a lakótelep felé.

     Az új és módosuló viszonylatok számozása még tervezési fázisban van.

A 2020.02.06. napján Közgyűlés által tárgyalt tájékoztatóban szereplő, új hálózat és menetrend bevezetéséhez szükséges előkészítő munkafolyamatok a pandémiás időszakban is zajlottak, a tervezett városvezetői és képviselői egyeztetésekre 2020. július hónapban kerül majd sor. A 2020. augusztus 20-ai bevezetéshez szükséges közszolgáltatói feladatok (fordaszervezés, nyomvonal bejárások, stb.) időszükségletét a Szolgáltatóval előzetesen egyeztettük, mely alapján körvonalazódott, hogy legkésőbb 2020. július 29. napjáig kell az Önkormányzatnak az új hálózatot és menetrendet jóváhagyni az augusztus 20-ai bevezethetőség érdekében.

Tekintettel a júliusi közgyűlési szünetre javasoljuk a Tisztelt Közgyűlésnek, hogy a Közgyűlés tárgyban szakmai bizottságára, a Városstratégiai és Környezetvédelmi Bizottságra ruházza át – a júliusi képviselői egyeztetések megtartását követően - az új hálózat és menetrend bevezetésének jóváhagyására vonatkozó hatáskörét, a Közgyűlés soron következő ülésén történő utólagos tájékoztatása mellett.

Tisztelt Közgyűlés!

A 2020.02.06-ai Közgyűlésen megtárgyalt tájékoztató napirend előkészítő bizottsági ülésén már jeleztük, hogy az új hálózat és menetrend bevezetési folyamatához szükségszerűen igazítani kell a hatályos közszolgáltatási szerződésben rögzített szolgáltatói kötelezettségek teljesítési határidejét. A jelenlegi közszolgáltatási szerződés vonatkozásában ez az alábbi szolgáltatói kötelezettségeket érinti:

- Internet felület és ügyfél-kapcsolattartás;
- Igényvezérelt közlekedés.

A kialakult pandémiás helyzet miatt a korábbra tervezett közszolgáltatási szerződés módosítást a mostani Közgyűlésre tudtuk előkészíteni, ezért javasoljuk a Tisztelt Közgyűlésnek, hogy az előkészített szerződésmódosítás fenti kötelezettségeket érintő rendelkezéseit 2020.03.11-ei hatállyal (veszélyhelyzet kihirdetésének napja) rendelje alkalmazni. Tekintettel arra, hogy a mindenkor hatályos menetrend a Közszolgáltatási szerződés 5. sz. melléklete, így javasoljuk a Tisztelt Közgyűlésnek, hogy elfogadása esetén a 2020.07.04. napjától hatályos menetrendi melléklettel rendelkező szerződésmódosítást jóváhagyni szíveskedjen.

Kérem a Tisztelt Közgyűlést, hogy az előterjesztésünket megtárgyalni és a határozati javaslatot elfogadni szíveskedjen.

Nyíregyháza, 2020. június 18.

Dr. Kovács Ferenc

melléklet a VFEJL/9-29/2020. sz. előterjesztéshez

Határozat-tervezet

Nyíregyháza Megyei Jogú Város
Polgármesterének
...../2020.(VI.25.) sz.

h a t á r o z a t a

a *„Nyíregyháza közigazgatási területén autóbusszal végzett, menetrend szerinti, helyi személyszállítási szolgáltatás ellátása"* tárgyú közszolgáltatás hatályos menetrendjének módosításáról és a szolgáltatási szerződés módosításáról

A Közgyűlés

az előterjesztést megtárgyalta és

- **egyetért** az új hálózat és menetrend bevezetésének előterjesztésben részletezett ütemezésével;
- *„Nyíregyháza közigazgatási területén autóbusszal végzett, menetrend szerinti, helyi személyszállítási szolgáltatás ellátása"* tárgyú közszolgáltatási szerződés 1.sz. módosításával **egyetért;**
- felkéri és felhatalmazza Dr. Kovács Ferenc Polgármestert, hogy a határozat-tervezet mellékletét képező, *„Nyíregyháza közigazgatási területén autóbusszal végzett, menetrend szerinti, helyi személyszállítási szolgáltatás ellátása"* tárgyú közszolgáltatási szerződés 1.sz. módosítását **kösse meg**.

Nyíregyháza, 2020. június 25.

Erről értesülnek:
1./ Nyíregyháza Megyei Jogú Város Címzetes Főjegyzője és a Polgármesteri Hivatal belső szervezeti egységeinek vezetői
2./ Volánbusz Zrt.

MELLÉKLET A ...../2020.(VI.25.) számú határozathoz

KÖZSZOLGÁLTATÁSI SZERZŐDÉS

1.sz. módosítása

NYÍREGYHÁZA MEGYEI JOGÚ VÁROS AUTÓBUSSZAL VÉGZETT
MENETREND SZERINTI HELYI SZEMÉLYSZÁLLÍTÁSI SZOLGÁLTATÁS NYÚJTÁSÁRA

mely létrejött egyrészről

Nyíregyháza Megyei Jogú Város Önkormányzata

Székhely:	4400 Nyíregyháza, Kossuth tér 1.
Törzskönyvi azonosító szám:	731762
Államháztartási egyedi azonosító:	741358
Adószám:	15731766-2-15
Képviselője:	**Dr. Kovács Ferenc** polgármester *(önálló aláírási jogkör)*

(a továbbiakban: „**Önkormányzat**")

másrészről a

Észak-magyarországi Közlekedési Központ Zártkörűen Működő Részvénytársaság törvényes jogutódja:

VOLÁNBUSZ Közlekedési zártkörűen működő Részvénytársaság

Székhely:	1091 Budapest, Üllői út 131.
Adószám:	10824346-2-44
Cégjegyzékszám:	01-10-042156
Képviselője:	**Dávid Ilona** vezérigazgató *(önálló aláírási jogkör)*

(a továbbiakban: „**Szolgáltató**")

és a továbbiakban külön-külön mint a „Fél", együttesen a „Felek" között, az alábbi feltételekkel:

ELŐZMÉNYEK

Felek rögzítik, hogy közöttük 2019.07.01 napjától hatályos szerződés (a továbbiakban: „Szerződés") jött létre, amelynek keretében Szolgáltató az alábbi feladatok elvégzését vállalta: „NYÍREGYHÁZA MEGYEI JOGÚ VÁROS AUTÓBUSSZAL VÉGZETT MENETREND SZERINTI HELYI SZEMÉLYSZÁLLÍTÁSI SZOLGÁLTATÁS NYÚJTÁSÁRA".

A 2020. március 11. napján, kihirdetésre került a veszélyhelyzet kihirdetéséről szóló 40/2020. (III.11.) Korm.rendelet és kapcsolódó élet- és vagyonbiztonságot veszélyeztető tömeges megbetegedést okozó humánjárvány következményei okán Felek vállalt kötelezettségeik teljesítésében akadályoztatva voltak *(„szerződéskötéskor előre nem látható ok következtében beállott körülmény")*, továbbá a nem tervezhető körülményekhez vált szükségessé igazítani a hivatkozott szerződés szerinti szolgáltatásokat.

A fentieken túlmenően párhuzamosan az Önkormányzat több lépcsős menetrend optimalizálási folyamatokat indított el (új menetrend kialakítása több lépcsőben és közbeékelődően pandémiás menetrend kialakítása), mely folyamatok előrehaladása is akadályozott volt a veszélyhelyzeti időszakban (továbbá ezen körülmények a szerződéses kapcsolódó kötelezettségeket is érintik).

A fenti előzmények és egymásra ható következményeik okán, a Szerződés XXVII. fejezet rendelkezései alapján Felek a Szerződést az alábbiak szerint módosítják.

1. A Szerződés XX.14. pontja helyébe az alábbi rendelkezés lép:

„XX.14. Internet felület és ügyfél-kapcsolattartás

Szolgáltató külön dedikált **reszponzív honlapot** köteles üzemeltetni, mely honlapon – közszolgáltatás vonatkozásában – kizárólag a tárgyi szerződés teljesítésével kapcsolatos információk jeleníthetőek meg. A honlap kiépítésekor figyelemmel kell lenni az akadálymentesítésre és min. **a szlovák, lengyel, román, ukrán, angol és német nyelvű** adattartalom elérésre.

A honlapon a Közszolgáltató köteles elhelyezni az Önkormányzat által meghatározott városmarketing megjelenéseket és kapcsolódó buszjárat információkat is. A honlapon a közszolgáltatással kapcsolatos minden utas információnak elérhetőnek kell lennie.

Az általános magyar információkat tartalmazó közszolgáltatói honlapnak 2020.01.01. napjával rendelkezésre kell állnia. *A teljes értékű honlap teszt verzióját jelen 1. sz. módosító okirat aláírását követő 30. napig kell bemutatni előzetes önkormányzati jóváhagyásra. A teljes funkcionalitású külön új honlapnak legkésőbb az előzetes jóváhagyást követő 60. napon kell üzembe állnia.*"

2. A Szerződés XX.10. pontja helyébe az alábbi rendelkezés lép:

„XX.10. Igényvezérelt közlekedés

A Szolgáltató vállalja igényvezérelt közlekedés feltételrendszerének kialakítását és megvalósítását legkésőbb *2021. július 1. napjától* kezdődően. Erre vonatkozó részletes szakmai tervét köteles az Önkormányzattal előzetesen, legkésőbb a bevezetést megelőző 3 hónappal egyeztetni. Az igényvezérelt közlekedési rendszer bevezetése a Szolgáltató által kialakított feltételrendszerrel csak az Önkormányzat előzetes jóváhagyásával történhet meg."

3. A Szerződés 5.sz. melléklete helyébe jelen okirat 1.sz. melléklete kerül.

4. A Szerződés jelen módosítással nem érintett rendelkezései hatályukban változatlan tartalommal fennmaradnak. Felek egyezően rögzítik, hogy jelen szerződésmódosítás 1. és 2. pontjának rendelkezéseit 2020. március 11. napjától, míg jelen szerződésmódosítás 3. pontjának rendelkezéseit 2020. Július 04. napjától alkalmazzák egymás közötti jogviszonyukban.

5. Jelen szerződésmódosító okiratot a Nyíregyháza Megyei Jogú Város közgyűlése ...../2020.(VI.25.) KGY sz. határozatával jóváhagyta.

A felek jelen 1. sz. szerződés módosítást kölcsönösen elfogadták és cégjegyzésre jogosult képviselőjük útján – mint akaratukkal mindenben megegyezőt – aláírták. Jelen okirat 4 db eredeti példányban készült.

kelt:

Nyíregyháza Megyei Jogú Város Önkormányzata
Dr. Kovács Ferenc polgármester
Önkormányzat

kelt:

VOLÁNBUSZ Közlekedési zártkörűen működő Részvénytársaság
Dávid Ilona vezérigazgató
Szolgáltató

Pénzügyi ellenjegyzés:

1.sz. melléklet: Menetrend és utazási feltételek és díjak

Átmeneti menetrend, érvényes 2020. július 4-től

5. sz. melléklet

Nyíregyháza helyi autóbusz-közlekedése

- 1A Autóbusz-állomás < > Vásártér *(Vásártér nyitva tartása esetén közl.)*
- 2/2A Autóbusz-állomás < > Alma utcai iskola
- 3 Autóbusz-állomás < > Rozsrét autóbusz-forduló
- 3/2A Autóbusz-állomás < > Kistelekiszőlő < > Rozsrét aut.ford.
- 4 Autóbusz-állomás < > Oros, Magyar utca 5.
- 4/4Y Autóbusz-állomás < > Oros, Temető
- 5 Örökösföld < > Sóstói úti kórház
- 5/1 Örökösföld < > Jósaváros
- 6 Örökösföld < > Autóbusz-állomás
- 6/18 Örökösföld < > Nyírszőlős, Pannónia utca
- 6/19 Örökösföld < > Jókai telep < > Nyírszőlős, Pannónia utca
- 7 Vasútállomás < > Jósaváros
- 7/18 Vasútállomás < > Jósaváros < > Örökösföld
- 8 Vasútállomás < > Sóstógyógyfürdő
- 8A Vasútállomás < > Sóstói úti kórház
- 12 Sóstói úti kórház < > Vasúti aluljáró
- 13 Sóstói úti kórház < > Alma utcai iskola
- 14 Vasútállomás < > Sóstóhegy, vasútállomási bejárati út
- 14Y Vasútállomás < > Sóstóhegy, vasútállomási bejárati út
- 17 Örökösföld < > Rendelőintézet < > Szélsőbokori út
- 17K Örökösföld < > Kórház < > Szélsőbokori út
- 23G Örökösföld < > Gumigyár (Michelin) < > Huszár telep
- 23T Örökösföld < > Huszár telep
- 40 Autóbusz-állomás < > Esélycentrum
- 55 Örökösföld < > Sóstógyógyfürdő
- 90 Sóstói úti kórház < > Ipari park, Electrolux
- 91 Örökösföld < > Ipari park, Electrolux
- 91A Autóbusz-állomás < > Ipari park, Electrolux
- 92 Sóstói úti kórház < > LEGO
- 93 Örökösföld < > LEGO
- 94 Jósavárosi piac < > Gumigyár (Michelin)
- 95 Örökösföld < > Gumigyár (Michelin)
- 96 Sóstói úti kórház < > Ipari utca < > Almai utcai iskola
- H31 Autóbusz-állomás < > Oláhrét, aut. ford.
- H32 Autóbusz-állomás < > Nagyszállás, aut. ford.
- H36 Autóbusz-állomás < > Felsősima
- H40 Autóbusz-állomás < > Sulyánbokor, aut. ford.

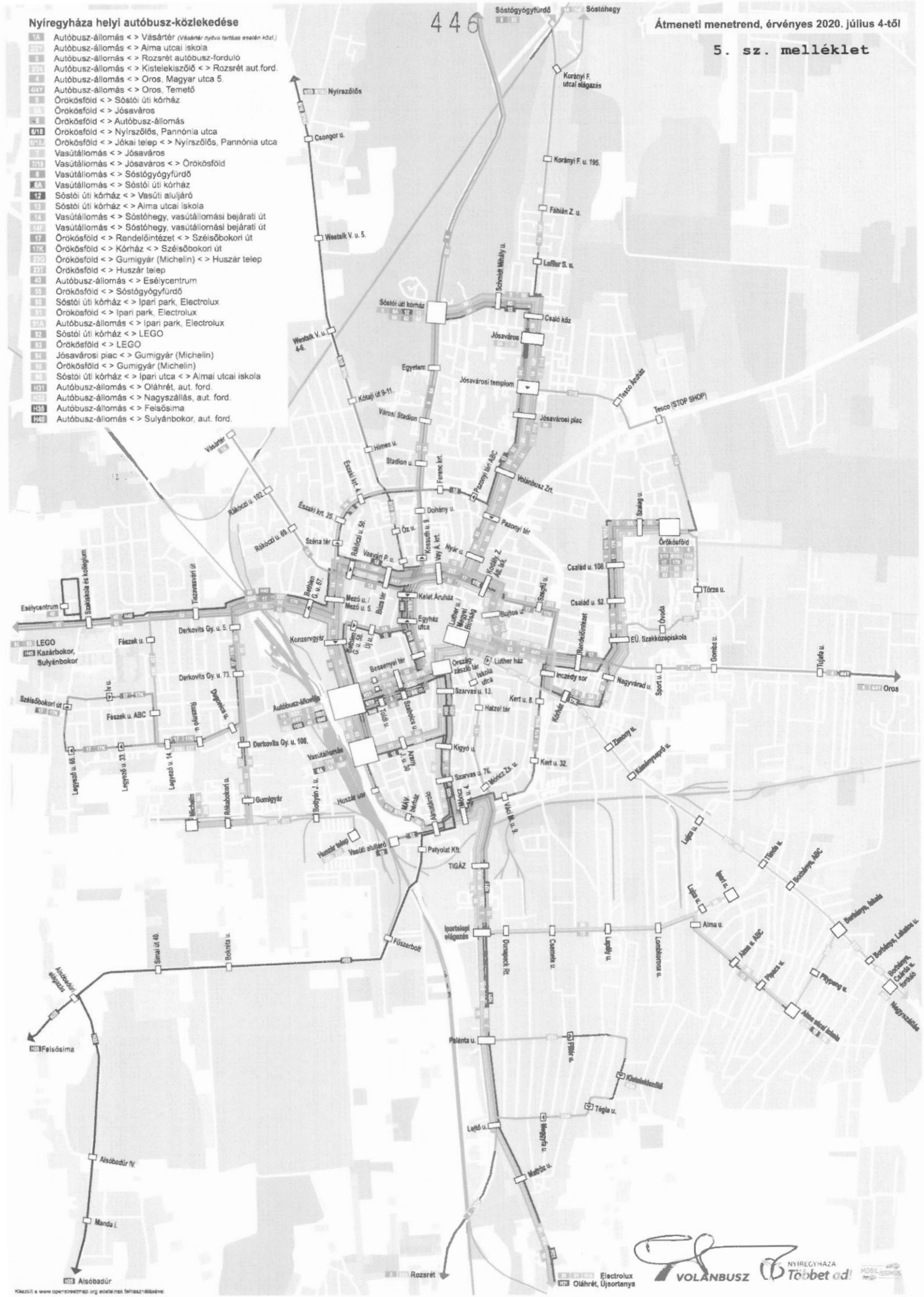

Készült a www.openstreetmap.org adatainak felhasználásával.

1A

Indulási időpontok ebből a megállóból:
Autóbusz-állomás
→ VÁSÁRTÉR

Megállóhelyek és menetidő	Munkanap		Szabadnap		Munkaszüneti nap	
	Óra	Perc	Óra	Perc	Óra	Perc
AUTÓBUSZ-ÁLLOMÁS	5	37	5	37		
2' Bethlen Gábor utca 58.			6	30 45		
4' Új utca			7	00 15 30 45	7	35
6' Egyház utca			8	00 15 30 45	8	15 55
8' Búza tér			9	00 15 30 45	9	35
10' Rákóczi utca 69.			10	00 15 30 45	10	15 55
11' Rákóczi utca 102.			11	00 15 45	11	35
13' VÁSÁRTÉR			12	15 45	12	30
	13	45	13	15 45		

1A

Indulási időpontok ebből a megállóból:
Vásártér
→ AUTÓBUSZ-ÁLLOMÁS

Megállóhelyek és menetidő

- VÁSÁRTÉR
- 1' Rákóczi utca 102.
- 2' Rákóczi utca 69.
- 3' Rákóczi utca 50.
- 5' Búza tér
- 7' Kelet Áruház
- 9' Új utca
- 10' Konzervgyár
- 12' AUTÓBUSZ-ÁLLOMÁS

Munkanapokon		Keddtől péntekig		Szabad-napokon		Munkaszüneti napokon	
Óra	Perc	Óra	Perc	Óra	Perc	Óra	Perc
5	50			5	50		
				6	50		
		7	35	7	05 20 35 50	7	55
		8	05 35	8	05 20 35 50	8	35
		9	05 35	9	05 20 35 50	9	15 55
		10	05 35	10	05 20 35 50	10	35
		11	05 35	11	05 20 35	11	15 55
		12	05 50	12	05 35	12	50
				13	05 35		
14	10			14	05		

2/2Y

Indulási időpontok ebből a megállóból:

Alma utcai iskola

→ **AUTÓBUSZ-ÁLLOMÁS**

Megállóhelyek és menetidő

	ALMA UTCAI ISKOLA
1'	Pitypang utca
2'	Borbánya, iskola
3'	Borbánya, ABC
4'	Tünde utca
5'	Lujza utca (Kállói út)
6'	Kéményseprő utca
7'	Zimony utca
9'	Kórház
11'	Inczédy sor
13'	Bujtos utca
14'	Kodály Zoltán Általános Iskola
16'	Vay Ádám körút
18'	Búza tér
19'	Mező utca
20'	Konzervgyár
22'	AUTÓBUSZ-ÁLLOMÁS

Munkanapokon		Szabadnapokon		Munkaszüneti napokon	
Óra	Perc	Óra	Perc	Óra	Perc
5	05 35 55			5	55
6	35	6	35		
7	05 35				
8	05	8	05	8	05
9	05	9	05		
10	05	10	05	10	05
11	05	11	05	11	05
12	05 55	12	05	12	05
		13	00		
14	05	14	05	14	05
15	05	15	05		
16	05	16	05	16	05
17	05	17	05	17	05
18	05				
19	05	19	05	19	05
20	05	20	05	20	05
22	05	22	05		

2/2Y

Indulási időpontok ebből a megállóból:
Autóbusz-állomás

→ **ALMA UTCAI ISKOLA**

Megállóhelyek és menetidő

- AUTÓBUSZ-ÁLLOMÁS
- 2' Mező utca 5.
- 3' Rákóczi utca 50.
- 5' Búza tér
- 6' Vay Ádám körút
- 7' Kodály Zoltán Általános Iskola
- 8' Bujtos utca
- 10' Luther ház
- 12' Kórház
- 13' Zimony utca
- 14' Kéményseprő utca
- 15' Lujza utca (Kállói út)
- 16' Tünde utca
- 17' Borbánya, ABC
- 18' Borbánya, iskola
- 19' Borbánya, Lakatos utca
- 20' Borbánya, Csárda utcai forduló
- 21' Borbánya, Lakatos utca
- 22' Borbánya, iskola
- 23' Pitypang utca
- 24' ALMA UTCAI ISKOLA

Munkanapokon			Szabadnapokon		Munkaszüneti napokon	
Óra	Perc		Óra	Perc	Óra	Perc
5	10	30			5	30
6	05	35	6	10		
7	05	35	7	40	7	40
8	35		8	40		
9	35		9	40	9	40
10	35		10	40	10	40
11	35		11	40	11	40
12	25		12	35		
13	35		13	40	13	40
14	35		14	40		
15	35		15	40	15	40
16	35		16	40	16	40
17	35					
18	40		18	40	18	40
19	40		19	40	19	40
21	40		21	40		
			22	40		

3

Indulási időpontok ebből a megállóból:

Rozsrét autóbusz-forduló

→ **AUTÓBUSZ-ÁLLOMÁS**

Megállóhelyek és menetidő		Munkanapokon		Szabadnapokon		Munkaszüneti napokon	
		Óra	Perc	Óra	Perc	Óra	Perc
	ROZSRÉT AUTÓBUSZ-FORDULÓ	4	55	4	55		
2'	Fenyő utca 43.	5	35	5	35	5	35
3'	Rozsrét	7	07	7	07	7	07
5'	Tulipán utca						
6'	Szabadság utca	9	00	9	00	9	00
8'	Lejtő utca	10	00	10	00		
10'	Palánta utca	11	10	11	10	11	10
14'	Ipartelepi elágazás	12	00	12	00		
16'	TIGÁZ						
18'	Móricz Zsigmond utca 4.	14	00	14	00		
20'	Szarvas utca 76.	15	40				
21'	Kígyó utca	16	20	16	00		
22'	Szarvas utca 13.	17	07	17	07	17	07
23'	Országzászló tér	18	10	18	00	18	00
25'	Szabolcs utca	19	00	19	00	19	00
27'	AUTÓBUSZ-ÁLLOMÁS	20	00				
		21	00	21	00	21	00

3

Indulási időpontok ebből a megállóból:
Autóbusz-állomás
→ ROZSRÉT AUTÓBUSZ-FORDULÓ

Megállóhelyek és menetidő	Munkanapokon			Szabadnapokon		Munkaszüneti napokon	
	Óra	Perc		Óra	Perc	Óra	Perc
AUTÓBUSZ-ÁLLOMÁS	5	10	50	5	10	5	10
2' Szabolcs utca							
4' Országzászló tér	7	35		7	35	7	35
5' Szarvas utca 13.	8	35		8	35	8	35
7' Kígyó utca	9	35		9	35		
8' Szarvas utca 76.							
9' Móricz Zsigmond utca 4.	11	35		11	35		
10' TIGÁZ	12	25		12	25	12	25
11' Ipartelepi elágazás	13	35		13	35		
13' Palánta utca							
15' Lejtő utca							
17' Szabadság utca	15	15	55	15	35		
18' Tulipán utca							
20' Rozsrét							
21' Fenyő utca 43.				17	35	17	35
23' ROZSRÉT AUTÓBUSZ-FORDULÓ	18	35		18	35	18	35
	19	35					
	20	35		20	35	20	35
	22	35		22	35		

4

Indulási időpontok ebből a megállóból:
Oros, Takarék köz
→ AUTÓBUSZ-ÁLLOMÁS

Megállóhelyek és menetidő	Munkanapokon		Szabadnapokon		Munkaszüneti napokon	
	Óra	Perc	Óra	Perc	Óra	Perc
OROS, TAKARÉK KÖZ	4	53	4	53	4	53
1' Oros, ABC	5	43				
2' Orosi Iskola	6	03 43	6	23	6	03
4' Orosi elágazás	7	23	7	43	7	23
5' Élet utca	8	03			8	03
6' Szarkaláb utca			9	03		
8' Naspolya utca			10	23	10	03
9' Tujafa utca			11	43		
11' Gomba utca					12	03
13' Sport utca			13	03		
15' Rendelőintézet						
19' Bujtos utca	14	43	14	23	14	03
20' Kodály Zoltán Általános Iskola	15	23	15	43		
22' Vay Ádám körút	16	03 43			16	03
24' Búza tér	17	33	17	03		
25' Mező utca			18	23	18	03
26' Konzervgyár						
28' AUTÓBUSZ-ÁLLOMÁS	20	43	20	43	20	43
	22	03	22	03	22	03

4

Indulási időpontok ebből a megállóból:
Autóbusz-állomás

→ **OROS, MAGYAR UTCA 5.**

Megállóhelyek és menetidő		Munkanapokon		Szabadnapokon		Munkaszüneti napokon	
		Óra	Perc	Óra	Perc	Óra	Perc
AUTÓBUSZ-ÁLLOMÁS		5	25	5	45	5	25
2'	Mező utca 5.	6	05 45			6	45
3'	Rákóczi utca 50.	7	25	7	05	7	25
5'	Búza tér			8	25		
6'	Vay Ádám körút			9	45	9	25
7'	Kodály Zoltán Általános Iskola						
8'	Bujtos utca			11	05	11	25
12'	Rendelőintézet			12	25		
14'	Sport utca			13	45	13	25
16'	Gomba utca	14	05 45				
18'	Tujafa utca	15	25	15	05	15	25
20'	Naspolya utca	16	05 55	16	25		
22'	Szarkaláb utca			17	45	17	25
23'	Élet utca						
24'	Orosi elágazás	18	25				
26'	Orosi Iskola						
27'	Oros, ABC						
29'	OROS, MAGYAR UTCA 5.	20	05	20	05	20	05
		21	25	21	25	21	25
		22	40	22	40	22	40

4/4Y

Indulási időpontok ebből a megállóból:
Oros, Temető
→ **AUTÓBUSZ-ÁLLOMÁS**

Megállóhelyek és menetidő	Munkanapokon		Szabadnapokon		Munkaszüneti napokon	
	Óra	Perc	Óra	Perc	Óra	Perc
OROS, TEMETŐ	4	30	4	30		
1' Oros, Magyar utca 61.	5	20	5	40		
3' Oros, Takarék köz	6	20				
4' Oros, ABC	7	00 40	7	00		
5' Orosi Iskola	8	20	8	20		
7' Orosi elágazás	9	00 40	9	40	9	00
8' Élet utca	10	20				
9' Szarkaláb utca	11	00 40	11	00	11	00
11' Naspolya utca	12	20	12	20		
12' Tujafa utca	13	00 40	13	40	13	00
14' Gomba utca	14	20				
16' Sport utca	15	00 40	15	00	15	20
18' Rendelőintézet	16	20	16	20		
22' Bujtos utca	17	00	17	40	17	00
23' Kodály Zoltán Általános Iskola	18	00 30				
25' Vay Ádám körút	19	30	19	20	19	20
27' Búza tér						
28' Mező utca						
29' Konzervgyár						
31' AUTÓBUSZ-ÁLLOMÁS						

4/4Y

Indulási időpontok ebből a megállóból:
Autóbusz-állomás
→ OROS, TEMETŐ

Megállóhelyek és menetidő	
	AUTÓBUSZ-ÁLLOMÁS
2'	Mező utca 5.
3'	Rákóczi utca 50.
5'	Búza tér
6'	Vay Ádám körút
7'	Kodály Zoltán Általános Iskola
8'	Bujtos utca
12'	Rendelőintézet
14'	Sport utca
16'	Gomba utca
18'	Tujafa utca
20'	Naspolya utca
22'	Szarkaláb utca
23'	Élet utca
24'	Orosi elágazás
26'	Oros, Szállási utca
27'	Oros, Vezér utca
29'	Oros, Magyar utca 5.
30'	Oros, Magyar utca 61.
32'	OROS, TEMETŐ

Munkanapokon			Szabadnapokon		Munkaszüneti napokon	
Óra	Perc		Óra	Perc	Óra	Perc
4	45					
5	45		5	05		
6	25		6	25		
7	05	45	7	45		
8	25				8	25
9	05	45	9	05		
10	25		10	25	10	25
11	05	45	11	45		
12	25				12	25
13	05	45	13	05		
14	25		14	25	14	45
15	05	45	15	45		
16	25				16	25
17	25	55	17	05		
18	55		18	45	18	45
19	25		19	25		

5

Indulási időpontok ebből a megállóból:
Örökösföld
→ SÓSTÓI ÚTI KÓRHÁZ

Megállóhelyek és menetidő	Munkanapokon			Szabadnapokon			Munkaszüneti napokon		
	Óra	Perc		Óra	Perc		Óra	Perc	
ÖRÖKÖSFÖLD	4	35							
1' Szalag utca	5	15	45	5	15	55	5	15	55
2' Család utca 108.	6	12	32 52	6	25	55	6	25	55
3' Család utca 52.	7	12	32 52						
4' EÜ. Szakközépiskola	8	32							
5' Nagyvárad utca	9	12	32						
7' Kórház	10	22							
9' Inczédy sor	11	22		11	55		11	55	
11' Bujtos utca	12	22	52	12	55		12	55	
12' Kodály Zoltán Általános Iskola	13	32	52	13	55		13	55	
13' Nyár utca	14	32							
15' Volánbusz Zrt.	15	32							
17' Jósavárosi piac	16	32							
18' Jósaváros	17	12							
19' Csaló köz	18	55		18	55		18	55	
20' Schmidt Mihály utca	19	55		19	55		19	55	
22' SÓSTÓI ÚTI KÓRHÁZ	20	55		20	55		20	55	

5

Indulási időpontok ebből a megállóból:

Sóstói úti kórház

→ ÖRÖKÖSFÖLD

Megállóhelyek és menetidő

	SÓSTÓI ÚTI KÓRHÁZ
1'	Schmidt Mihály utca
2'	Csaló köz
3'	Jósaváros
4'	Jósavárosi templom
5'	Jósavárosi piac
6'	Volánbusz Zrt.
7'	Pazonyi tér
8'	Nyár utca
9'	Kodály Zoltán Általános Iskola
10'	Bujtos utca
12'	Inczédy sor
14'	Kórház
16'	Nagyvárad utca
17'	EÜ. Szakközépiskola
18'	Család utca 52.
19'	Család utca 108.
20'	Szalag utca
21'	ÖRÖKÖSFÖLD

Munkanapokon				Szabadnapokon			Munkaszüneti napokon		
Óra	Perc			Óra	Perc		Óra	Perc	
5	32	52		5	42		5	42	
6	12	52		6	12	42	6	12	42
7	12	32	52	7	12	42	7	12	42
8	12	32							
9	12								
10	12								
11	12								
12	12			12	42		12	42	
13	12	32		13	42		13	42	
14	12	32		14	42		14	42	
15	12								
16	12								
17	12								
19	42			19	42		19	42	
20	42			20	42		20	42	

5A

Indulási időpontok ebből a megállóból:
Jósaváros
→ **ÖRÖKÖSFÖLD**

Megállóhelyek és menetidő	Munkanapokon		Szabadnapokon		Munkaszüneti napokon	
	Óra	Perc	Óra	Perc	Óra	Perc
JÓSAVÁROS	4	05 45	4	45	4	45
1' Jósavárosi templom	5	15	5	15	5	15
2' Jósavárosi piac						
3' Volánbusz Zrt.						
4' Pazonyi tér						
5' Nyár utca						
6' Kodály Zoltán Általános Iskola						
7' Bujtos utca						
9' Inczédy sor						
11' Kórház						
13' Nagyvárad utca						
14' EÜ. Szakközépiskola						
15' Család utca 52.						
16' Család utca 108.						
17' Szalag utca						
18' ÖRÖKÖSFÖLD	21	45	21	45	21	45

5A

Indulási időpontok ebből a megállóból:
Örökösföld
→ **JÓSAVÁROS**

Megállóhelyek és menetidő	Munkanapokon		Szabadnapokon		Munkaszüneti napokon	
	Óra	Perc	Óra	Perc	Óra	Perc
ÖRÖKÖSFÖLD	21	25 55	21	25 55	21	25 55
1' Szalag utca	22	35	22	35	22	35
2' Család utca 108.						
3' Család utca 52.						
4' EÜ. Szakközépiskola						
5' Nagyvárad utca						
7' Kórház						
9' Inczédy sor						
11' Bujtos utca						
12' Kodály Zoltán Általános Iskola						
13' Nyár utca						
15' Volánbusz Zrt.						
17' Jósavárosi piac						
18' JÓSAVÁROS						

55

Indulási időpontok ebből a megállóból:
Örökösföld
→ SÓSTÓGYÓGYFÜRDŐ

Megállóhelyek és menetidő

	ÖRÖKÖSFÖLD
1'	Szalag utca
2'	Család utca 108.
3'	Család utca 52.
4'	EÜ. Szakközépiskola
5'	Nagyvárad utca
7'	Kórház
9'	Inczédy sor
11'	Bujtos utca
12'	Kodály Zoltán Általános Iskola
13'	Nyár utca
15'	Volánbusz Zrt.
17'	Jósavárosi piac
18'	Jósaváros
19'	Csaló köz
20'	Schmidt Mihály utca
22'	Sóstói úti kórház
25'	Állatpark (ZOO)
26'	Krúdy Vigadó
27'	SÓSTÓGYÓGYFÜRDŐ

Hetek utolsó munkanapján			Szabadnapokon			Munkaszüneti napokon		
Óra	Perc		Óra	Perc		Óra	Perc	
			7	25	55	7	25	55
8	12	52	8	25	55	8	25	55
9	52		9	25	55	9	25	55
10	52		10	25	55	10	25	55
11	52		11	25		11	25	
			12	25		12	25	
13	12		13	25		13	25	
14	12	52	14	25	55	14	25	55
15	12	52	15	25	55	15	25	55
16	12	52	16	25	55	16	25	55
17	32	52	17	25	55	17	25	55
18	25		18	25		18	25	
19	25		19	25		19	25	
20	25		20	25		20	25	

55

Indulási időpontok ebből a megállóból:
Sóstógyógyfürdő

→ **ÖRÖKÖSFÖLD**

Megállóhelyek és menetidő	
	SÓSTÓGYÓGYFÜRDŐ
1'	Krúdy Vigadó
2'	Állatpark (ZOO)
5'	Sóstói úti kórház
6'	Schmidt Mihály utca
7'	Csaló köz
8'	Jósaváros
9'	Jósavárosi templom
10'	Jósavárosi piac
11'	Volánbusz Zrt.
12'	Pazonyi tér
13'	Nyár utca
14'	Kodály Zoltán Általános Iskola
15'	Bujtos utca
17'	Inczédy sor
19'	Kórház
21'	Nagyvárad utca
22'	EÜ. Szakközépiskola
23'	Család utca 52.
24'	Család utca 108.
25'	Szalag utca
26'	ÖRÖKÖSFÖLD

Hetek utolsó munkanapján			Szabadnapokon			Munkaszüneti napokon		
Óra	Perc		Óra	Perc		Óra	Perc	
8	47		8	07	37	8	07	37
9	37		9	07	37	9	07	37
10	37		10	07	37	10	07	37
11	37		11	07	37	11	07	37
12	37		12	07		12	07	
13	47		13	07		13	07	
14	47		14	07		14	07	
15	27	47	15	07	37	15	07	37
16	27	47	16	07	37	16	07	37
17	37		17	07	37	17	07	37
18	07	37	18	07	37	18	07	37
19	07		19	07		19	07	
20	07		20	07		20	07	
21	07		21	07		21	07	
22	07		22	07		22	07	
23	02		23	02		23	02	

6/10

Indulási időpontok ebből a megállóból:
Nyírszőlős, Pannónia utca

→ ÖRÖKÖSFÖLD

Megállóhelyek és menetidő

- NYÍRSZŐLŐS, PANNÓNIA UTCA
- 2' Nyírszőlős, Sugár utca
- 3' Nyírszőlős, Kollégium utca
- 4' Nyírszőlős, Izabella utca
- 5' Jókai telepi elágazás
- 7' Szegély utca
- 8' Westsik Vilmos utca 35.
- 9' Kincs utca
- 10' Szamos utca
- 11' Csongor utca
- 12' Westsik Vilmos utca 5.
- 13' Westsik Vilmos utca 4-6.
- 14' Kótaji út 9-11.
- 15' Hímes utca
- 16' Őz utca
- 17' Vasvári Pál utca
- 18' Kelet Áruház
- 20' Bessenyei tér
- 21' Szabolcs utca
- 23' Toldi utca
- 24' Autóbusz-állomás
- 26' Vasútállomás
- 27' Huszár sor
- 28' MÁV-bérház
- 29' Almatároló
- 30' Móricz Zsigmond utca 4.
- 32' Váci Mihály utca 9.
- 34' Kert utca 32.
- 35' Kert utca 8.
- 36' Inczédy sor
- 37' Rendelőintézet
- 38' EÜ. Szakközépiskola
- 39' Család utca 52.
- 40' Család utca 108.
- 41' Szalag utca
- 42' ÖRÖKÖSFÖLD

Munkanapokon			Szabadnapokon			Munkaszüneti napokon	
Óra	Perc		Óra	Perc		Óra	Perc
4	32		4	32		4	58
5	32						
6	02	32	6	02			
7	02	32	7	02		7	02
8	02	32	8	02		8	02
9	02		9	02		9	02
10	02		10	02			
11	02		11	02		11	02
12	02	32	12	02	58	12	58
13	02						
14	02		14	02			
15	02		15	02		15	02
16	02		16	02			
17	02		17	02		17	02
18	02		18	02			
19	02		19	02		19	02
20	02	58	20	58		20	58

6/10

Indulási időpontok ebből a megállóból:
Örökösföld

→ **NYÍRSZŐLŐS, PANNÓNIA UTCA**

Megállóhelyek és menetidő

	ÖRÖKÖSFÖLD
1'	Szalag utca
2'	Család utca 108.
3'	Család utca 52.
4'	EÜ. Szakközépiskola
5'	Rendelőintézet
7'	Inczédy sor
8'	Kert utca 8.
9'	Kert utca 32.
11'	Váci Mihály utca 9.
12'	Móricz Zsigmond utca 4.
13'	Almatároló
14'	MÁV-bérház
15'	Huszár sor
16'	Vasútállomás
17'	Toldi utca
19'	Szabolcs utca
20'	Bessenyei tér
22'	Egyház utca
23'	Vasvári Pál utca
24'	Őz utca
25'	Hímes utca
26'	Kótaji út 9-11.
27'	Westsik Vilmos utca 4-6.
28'	Westsik Vilmos utca 5.
29'	Csongor utca
30'	Szamos utca
31'	Kincs utca
33'	Westsik Vilmos utca 35.
34'	Szegély utca
36'	Jókai telepi elágazás
37'	Nyírszőlős, Izabella utca
38'	Nyírszőlős, kollégium utca
39'	Nyírszőlős, Sugár utca
41'	NYÍRSZŐLŐS, PANNÓNIA UTCA

Munkanapokon			Szabadnapokon		Munkaszüneti napokon	
Óra	Perc		Óra	Perc	Óra	Perc
5	10		5	10		
6	02		6	05	6	05
7	07		7	10	7	10
8	07		8	10	8	10
9	07		9	10		
10	07		10	10	10	10
11	07	37	11	10		
12	07	37	12	10	12	10
13	07	37	13	10		
14	07	37	14	10	14	10
15	07	37	15	10		
16	07	37	16	10	16	10
17	07	37	17	10		
18	10		18	10	18	10
19	10				19	10
20	10		20	10	20	10
22	20		22	20		

6/10J

Indulási időpontok ebből a megállóból:
Örökösföld
→ NYÍRSZŐLŐS, PANNÓNIA UTCA

Munkanapokon

Óra	Perc
5	37
6	37
7	37

Megállóhelyek és menetidő

	ÖRÖKÖSFÖLD
1'	Szalag utca
2'	Család utca 108.
3'	Család utca 52.
4'	EÜ. Szakközépiskola
5'	Rendelőintézet
7'	Inczédy sor
8'	Kert utca 8.
9'	Kert utca 32.
11'	Váci Mihály utca 9.
12'	Móricz Zsigmond utca 4.
13'	Almatároló
14'	MÁV-bérház
15'	Huszár sor
16'	Vasútállomás
17'	Toldi utca
19'	Szabolcs utca
20'	Bessenyei tér
22'	Egyház utca
23'	Vasvári Pál utca
24'	Őz utca
25'	Hímes utca
26'	Kótaji út 9-11.
27'	Westsik Vilmos utca 4-6.
28'	Westsik Vilmos utca 5.
29'	Csongor utca
30'	Szamos utca
31'	Kincs utca
33'	Westsik Vilmos utca 35.
34'	Szegély utca
36'	Jókai telepi elágazás
37'	Jókai telepi iskola
39'	Jókai telep
40'	Jókai telepi iskola
43'	Nyírszőlős, Izabella utca
44'	Nyírszőlős, kollégium utca
45'	Nyírszőlős, Sugár utca
47'	NYÍRSZŐLŐS, PANNÓNIA UTCA

6/10J

Indulási időpontok ebből a megállóból:
Nyírszőlős, Pannónia utca
→ ÖRÖKÖSFÖLD

Megállóhelyek és menetidő	
	NYÍRSZŐLŐS, PANNÓNIA UTCA
2'	Nyírszőlős, Sugár utca
3'	Nyírszőlős, Kollégium utca
4'	Nyírszőlős, Izabella utca
6'	Jókai telepi iskola
8'	Jókai telep
9'	Jókai telepi iskola
10'	Jókai telepi elágazás
12'	Szegély utca
13'	Westsik Vilmos utca 35.
14'	Kincs utca
15'	Szamos utca
16'	Csongor utca
17'	Westsik Vilmos utca 5.
18'	Westsik Vilmos utca 4-6.
19'	Kótaji út 9-11.
20'	Hímes utca
21'	Őz utca
22'	Vasvári Pál utca
23'	Kelet Áruház
25'	Bessenyei tér
26'	Szabolcs utca
28'	Toldi utca
29'	Autóbusz-állomás
31'	Vasútállomás
32'	Huszár sor
33'	MÁV-bérház
34'	Almatároló
35'	Móricz Zsigmond utca 4.
37'	Váci Mihály utca 9.
39'	Kert utca 32.
40'	Kert utca 8.
41'	Inczédy sor
42'	Rendelőintézet
43'	EÜ. Szakközépiskola
44'	Család utca 52.
45'	Család utca 108.
46'	Szalag utca
47'	ÖRÖKÖSFÖLD

Munkanapokon

Óra	Perc
13	28
14	28
15	28
16	28
17	28

7

Indulási időpontok ebből a megállóból:
Jósaváros
→ VASÚTÁLLOMÁS

Megállóhelyek és menetidő

- JÓSAVÁROS
- 1' Jósavárosi templom
- 2' Jósavárosi piac
- 3' Volánbusz Zrt.
- 4' Pazonyi tér
- 5' Nyár utca
- 6' Kodály Zoltán Általános Iskola
- 7' Bujtos utca
- 8' Megyei Bíróság
- 9' Országzászló tér
- 11' Szabolcs utca
- 13' Toldi utca
- 15' VASÚTÁLLOMÁS

Munkanapokon

Óra	Perc
5	57
6	57
7	32
8	02

7

Indulási időpontok ebből a megállóból:
Vasútállomás
→ JÓSAVÁROS

Munkanapokon

Megállóhelyek és menetidő	Óra	Perc	
VASÚTÁLLOMÁS	7	05	35
1' Toldi utca	8	05	
3' Szabolcs utca			
5' Országzászló tér			
6' Luther utca			
7' Bujtos utca			
8' Kodály Zoltán Általános Iskola			
9' Nyár utca			
11' Volánbusz Zrt.			
13' Jósavárosi piac			
14' JÓSAVÁROS			

7/18

Indulási időpontok ebből a megállóból:
Vasútállomás
→ **ÖRÖKÖSFÖLD**

Megállóhelyek és menetidő		Munkanapokon		Szabadnapokon		Munkaszüneti napokon	
		Óra	Perc	Óra	Perc	Óra	Perc
	VASÚTÁLLOMÁS	5	25	5	25		
1'	Toldi utca	6	20 50	6	15 45	6	15 45
3'	Szabolcs utca	7	20 50	7	15 45	7	45
5'	Országzászló tér	8	20 50	8	15 45	8	45
6'	Luther utca	9	20 50	9	15 45	9	45
7'	Bujtos utca	10	20 50	10	15 45	10	45
8'	Kodály Zoltán Általános Iskola	11	20 50	11	15 45	11	45
9'	Nyár utca	12	20 50	12	15 45	12	45
11'	Volánbusz Zrt.	13	20 50	13	15 45	13	45
13'	Jósavárosi piac	14	20 50	14	15 45	14	45
14'	Jósaváros	15	20 50	15	15 45	15	45
16'	Jósaváros	16	20 50	16	45	16	45
17'	Jósavárosi templom	17	20 50	17	45	17	45
19'	TESCO áruház	18	45	18	45	18	45
22'	TESCO (STOP SHOP)	19	45	19	45	19	45
24'	ÖRÖKÖSFÖLD	20	45	20	45		

7/18

Indulási időpontok ebből a megállóból:
Örökösföld
→ VASÚTÁLLOMÁS

Megállóhelyek és menetidő	Munkanapokon			Szabadnapokon			Munkaszüneti napokon	
	Óra	Perc		Óra	Perc		Óra	Perc
ÖRÖKÖSFÖLD				5	52			
2' TESCO (STOP SHOP)	6	17		6	42			
4' TESCO áruház	7	07	37	7	12	42	7	12
7' Jósavárosi templom	8	12	42	8	12	42	8	12
8' Jósaváros	9	12	42	9	12	42	9	12
10' Jósaváros	10	12	42	10	12	42	10	12
11' Jósavárosi templom	11	12	42	11	12	42	11	12
12' Jósavárosi piac	12	12	42	12	12	42	12	12
13' Volánbusz Zrt.	13	12	42	13	12	42	13	12
14' Pazonyi tér	14	12	42	14	12	42	14	12
15' Nyár utca	15	12	42	15	12	42	15	12
16' Kodály Zoltán Általános Iskola	16	12	42	16	12		16	12
17' Bujtos utca	17	12	42	17	12		17	12
18' Megyei Bíróság	18	12		18	12		18	12
19' Országzászló tér	19	12		19	12		19	12
21' Szabolcs utca	20	12		20	12		20	12
23' Toldi utca								
25' VASÚTÁLLOMÁS	22	10		22	10			

8

Indulási időpontok ebből a megállóból:
Vasútállomás
→ SÓSTÓGYÓGYFÜRDŐ

Megállóhelyek és menetidő

- VASÚTÁLLOMÁS
- 1' Toldi utca
- 3' Szabolcs utca
- 4' Bessenyei tér
- 6' Egyház utca
- 8' Kossuth utca 9.
- 10' Dohány utca
- 11' Stadion utca
- 13' Városi Stadion
- 14' Egyetem
- 15' Sóstói úti kórház
- 18' Állatpark (ZOO)
- 19' Krúdy Vigadó
- 20' SÓSTÓGYÓGYFÜRDŐ

Munkanapokon			Szabadnapokon			Munkaszüneti napokon		
Óra	Perc		Óra	Perc		Óra	Perc	
4	55		4	55		4	55	
5	35	55	5	35	55	5	35	55
6	35		6	35		6	35	
7	05	35	7	35		7	35	
8	15	35	8	15	35 55	8	15	35 55
9	15	35	9	15	35 55	9	15	35 55
10	15	35	10	15	35 55	10	15	35 55
11	15	35	11	15	35 55	11	15	35 55
12	15	35	12	15	35 55	12	15	35 55
13	15	35	13	15	35 55	13	15	35 55
14	15	35	14	15	35 55	14	15	35 55
15	15	35	15	15	35 55	15	15	35 55
16	15	35	16	15	35 55	16	15	35 55
17	15	35	17	15	35 55	17	15	35 55
18	15	35	18	15	35	18	15	35
19	05	35	19	05	35	19	05	35
20	05	35	20	05	35	20	05	35
21	05	55	21	05	35 55	21	05	35 55
22	40		22	40		22	40	

8

Indulási időpontok ebből a megállóból:
Sóstógyógyfürdő
→ VASÚTÁLLOMÁS

Megállóhelyek és menetidő

- SÓSTÓGYÓGYFÜRDŐ
- 1' Krúdy Vigadó
- 2' Állatpark (ZOO)
- 5' Sóstói úti kórház
- 6' Egyetem
- 7' Városi Stadion
- 9' Stadion utca
- 10' Dohány utca
- 14' Kelet Áruház
- 16' Bessenyei tér
- 17' Szabolcs utca
- 19' Toldi utca
- 21' VASÚTÁLLOMÁS

Munkanapokon			Szabadnapokon			Munkaszüneti napokon		
Óra	Perc		Óra	Perc		Óra	Perc	
4	55		4	55		4	55	
5	20		5	20		5	20	
6	00	20	6	00	20	6	00	20
7	00	30	7	00		7	00	
8	00	20	8	00	40	8	00	40
9	00	20	9	00	20	40	9	00
10	00	20	10	00	20	40	10	00
11	00	20	11	00	20	40	11	00
12	00	20	12	00	20	40	12	00
13	00	20	13	00	20	40	13	00
14	00	20	14	00	20	40	14	00
15	00	20	15	00	20	40	15	00
16	00	20	16	00	20	40	16	00
17	00	20	17	00	20	40	17	00
18	00	20	18	00	20	40	18	00
19	00	30	19	00	30		19	00
20	00	30	20	00	30		20	00
21	00	30	21	00	30		21	00
22	16		22	16			22	16

8A

Indulási időpontok ebből a megállóból:
Sóstói úti kórház
→ **VASÚTÁLLOMÁS**

Megállóhelyek és menetidő	Munkanapokon			Szabadnapokon			Munkaszüneti napokon	
	Óra	Perc		Óra	Perc		Óra	Perc
SÓSTÓI ÚTI KÓRHÁZ	4	40						
1' Egyetem	5	40		5	40			
2' Városi Stadion	6	45		6	40			
4' Stadion utca	7	20	50	7	25	45	7	35
5' Dohány utca	8	45		8	25		8	25
9' Kelet Áruház	9	45						
11' Bessenyei tér	10	45						
12' Szabolcs utca	11	45						
14' Toldi utca	12	45						
16' VASÚTÁLLOMÁS	13	45						
	14	45						
	15	45						
	16	45						
	17	45						
	18	45						

8A

Indulási időpontok ebből a megállóból:
Vasútállomás
→ SÓSTÓI ÚTI KÓRHÁZ

Megállóhelyek és menetidő

- VASÚTÁLLOMÁS
- 1' Toldi utca
- 3' Szabolcs utca
- 4' Bessenyei tér
- 6' Egyház utca
- 8' Kossuth utca 9.
- 10' Dohány utca
- 11' Stadion utca
- 13' Városi Stadion
- 14' Egyetem
- 15' SÓSTÓI ÚTI KÓRHÁZ

Munkanapokon			Szabadnapokon			Munkaszüneti napokon		
Óra	Perc		Óra	Perc		Óra	Perc	
5	15		5	15				
6	15	50	6	15	55			
7	20	55	7	15	55	7	05	55
8	55							
9	55							
10	55							
11	55							
12	55							
13	55							
14	55							
15	55							
16	55							
17	55							

12

Indulási időpontok ebből a megállóból:
Vasúti aluljáró
→ SÓSTÓI ÚTI KÓRHÁZ

Megállóhelyek és menetidő	Munkanapokon			Szabadnapokon			Munkaszüneti napokon		
	Óra	Perc		Óra	Perc		Óra	Perc	
VASÚTI ALULJÁRÓ	4	55		4	55		4	55	
1' Almatároló	5	25	55	5	25	55	5	25	55
2' Szarvas utca 76.	6	20	40	6	20	40	6	30	
3' Kígyó utca	7	00	20 40	7	00	20 40	7	00	30
4' Arany János utca 30.	8	00	20 40	8	00	20 40	8	00	30
6' Vasútállomás	9	00	20 40	9	00	20 40	9	00	30
7' Autóbusz-állomás	10	00	30	10	00	20 40	10	00	30
8' Bethlen Gábor utca 58.	11	00	30	11	00	20 40	11	00	30
10' Új utca	12	00	30	12	00	20 40	12	00	30
12' Egyház utca	13	00	20 40	13	00	30	13	00	30
14' Búza tér	14	00	20 40	14	00	30	14	00	30
15' Széna tér	15	00	20 40	15	00	30	15	00	30
16' Északi körút 25.	16	00	20 40	16	00	30	16	00	30
17' Északi körút 4.	17	00	20 40	17	00	30	17	00	30
18' Ferenc körút	18	00	30	18	00	30	18	00	30
20' Volánbusz Zrt.	19	00	30	19	00	30	19	00	30
22' Jósavárosi piac	20	00	30	20	00	30	20	00	30
23' Jósaváros	21	00	30	21	00	30	21	00	30
24' Csaló köz	22	10	40	22	10	40	22	10	40
25' Schmidt Mihály utca									
27' SÓSTÓI ÚTI KÓRHÁZ									

12

Indulási időpontok ebből a megállóból:

Sóstói úti kórház

→ VASÚTI ALULJÁRÓ

Megállóhelyek és menetidő

	SÓSTÓI ÚTI KÓRHÁZ
1'	Schmidt Mihály utca
2'	Csaló köz
3'	Jósaváros
4'	Jósavárosi templom
5'	Jósavárosi piac
6'	Volánbusz Zrt.
7'	Pazonyi téri ABC
8'	Ferenc körút
10'	Északi körút 4.
11'	Északi körút 25.
12'	Rákóczi utca 50.
14'	Búza tér
16'	Kelet Áruház
18'	Új utca
19'	Konzervgyár
21'	Autóbusz-állomás
22'	Vasútállomás
23'	Arany János utca 30.
24'	Kígyó utca
25'	Szarvas utca 76.
26'	Almatároló
27'	VASÚTI ALULJÁRÓ

Munkanapokon				Szabadnapokon				Munkaszüneti napokon			
Óra	Perc			Óra	Perc			Óra	Perc		
4	25	55		4	25	55		4	25	55	
5	25	45		5	25	45		5	25	55	
6	05	25	45	6	05	25	45	6	25	55	
7	05	25	45	7	05	25	45	7	25	55	
8	05	25	45	8	05	25	45	8	25	55	
9	05	25	55	9	05	25	45	9	25	55	
10	25	55		10	05	25	45	10	25	55	
11	25	55		11	05	25	45	11	25	55	
12	25	45		12	05	25	55	12	25	55	
13	05	25	45	13	25	55		13	25	55	
14	05	25	45	14	25	55		14	25	55	
15	05	25	45	15	25	55		15	25	55	
16	05	25	45	16	25	55		16	25	55	
17	05	25		17	25			17	25		
18	00	30		18	00	30		18	00	30	
19	00	30		19	00	30		19	00	30	
20	00	30		20	00	30		20	00	30	
21	00	40		21	00	40		21	00	40	
22	10			22	10			22	10		

13

Indulási időpontok ebből a megállóból:

Alma utcai iskola

→ **SÓSTÓI ÚTI KÓRHÁZ**

Megállóhelyek és menetidő	Munkanapokon		Szabadnapokon		Munkaszüneti napokon	
	Óra	Perc	Óra	Perc	Óra	Perc
ALMA UTCAI ISKOLA	5	05 40	5	05 48	5	05
1' Pipacs utca	6	05 35	6	12	6	15
2' Alma utca ABC	7	05 35	7	05 35	7	05
3' Alma utca	8	05	8	05 35	8	05
4' Lombkorona utca	9	05	9	05	9	05
5' Lapály utca	10	05	10	05	10	05
6' Csemete utca	11	05	11	05	11	05
7' Dunapack Rt.	12	05	12	05	12	05
8' TIGÁZ	13	05 35	13	05	13	05
10' Móricz Zsigmond utca	14	05 35	14	15	14	15
11' Hatzel tér	15	05 35	15	05	15	05
12' Iskola utca	16	05 35	16	05	16	05
13' Luther utca	17	05 35	17	05	17	05
14' Bujtos utca	18	05	18	05	18	05
15' Kodály Zoltán Általános Iskola	19	05	19	05	19	05
17' Vay Ádám körút	20	05	20	05	20	05
18' Kossuth utca 9.	21	05	21	05	21	05
20' Dohány utca			22	15	22	15
21' Stadion utca						
23' Városi Stadion						
24' Egyetem						
25' SÓSTÓI ÚTI KÓRHÁZ						

13

Indulási időpontok ebből a megállóból:
Sóstói úti kórház
→ **ALMA UTCAI ISKOLA**

Megállóhelyek és menetidő

- SÓSTÓI ÚTI KÓRHÁZ
- 1' Egyetem
- 2' Városi Stadion
- 4' Stadion utca
- 5' Dohány utca
- 7' Vay Ádám körút
- 8' Kodály Zoltán Általános Iskola
- 9' Bujtos utca
- 10' Megyei Bíróság
- 12' Iskola utca
- 13' Hatzel tér
- 14' Móricz Zsigmond utca
- 16' TIGÁZ
- 17' Ipartelepi elágazás
- 18' Dunapack Rt.
- 19' Csemete utca
- 20' Lapály utca
- 21' Lombkorona utca
- 22' Alma utca
- 23' Alma utca ABC
- 24' Pipacs utca
- 25' ALMA UTCAI ISKOLA

Munkanapokon			Szabadnapokon			Munkaszüneti napokon	
Óra	Perc		Óra	Perc		Óra	Perc
5	05	35	5	20	45	5	20
6	00	30	6	35		6	35
7	00	30	7	05	35	7	35
8	30		8	05	35	8	35
9	30		9	35		9	35
10	30		10	35		10	35
11	30		11	35		11	35
12	30		12	35		12	35
13	00	30	13	20		13	20
14	00	30	14	35		14	35
15	00	30	15	35		15	35
16	00	30	16	35		16	35
17	00	30	17	35		17	35
18	35		18	35		18	35
19	35		19	35		19	35
20	35		20	35		20	35
21	20		21	20		21	20
22	40		22	40		22	40

14

Indulási időpontok ebből a megállóból:

Jósavárosi piac

→ SÓSTÓHEGY, VASÚTÁLLOMÁSI BEJÁRATI ÚT

Megállóhelyek és menetidő

- JÓSAVÁROSI PIAC
- 1' Jósaváros
- 2' Csaló köz
- 3' Leffler Sámuel utca
- 4' Fábián Zoltán utca
- 5' Korányi Frigyes utca 195.
- 6' Korányi Frigyes utcai elágazás
- 7' Mogyoró utca
- 8' Fácán utca
- 9' Aranykalász sor
- 11' Muskotály utca
- 12' Sóstóhegyi iskola
- 14' SÓSTÓHEGY, VASÚTÁLLOMÁSI BEJÁRATI ÚT

Munkanapokon		Szabadnapokon		Munkaszüneti napokon	
Óra	Perc	Óra	Perc	Óra	Perc
4	44	4	44	4	44
5	43	5	43	5	43
6	44	6	45		
7	44	7	45	7	45
8	44	8	45		
9	44	9	45	9	45
10	44	10	45		
11	44	11	45	11	45
12	44	12	45		
13	44	13	45	13	45
14	44	14	45		
15	44	15	45	15	45
16	44	16	45		
17	44				
18	45	18	45	18	45
20	45	20	45	20	45
22	53	22	53	22	53

14

Indulási időpontok ebből a megállóból:

Sóstóhegy, vasútállomási bejárati út

→ **JÓSAVÁROSI PIAC**

Megállóhelyek és menetidő

- 0' SÓSTÓHEGY, VASÚTÁLLOMÁSI BEJÁRATI ÚT
- 1' János-hegy lakópark
- 2' Zsuzsanna utca
- 3' Idősek otthona
- 4' Berenát utca
- 5' Úttörő utca
- 6' Vadász csárda
- 8' Korányi Frigyes utcai elágazás
- 9' Korányi Frigyes utca 195.
- 10' Fábián Zoltán utca
- 11' Leffler Sámuel utca
- 12' Csaló köz
- 13' Jósaváros
- 14' Jósavárosi templom
- 15' JÓSAVÁROSI PIAC

Munkanapokon		Szabadnapokon		Munkaszüneti napokon	
Óra	Perc	Óra	Perc	Óra	Perc
4	58	4	58	4	58
5	58	5	58	5	58
7	00	7	00		
8	00	8	00	8	00
9	00	9	00		
10	00	10	00	10	00
11	00	11	00		
12	00	12	00	12	00
13	00	13	00		
14	00	14	00	14	00
15	00	15	00		
16	00	16	00	16	00
17	00	17	00		
18	00				
19	00	19	00	19	00
21	00	21	00	21	00
23	08	23	08	23	08

14F

Indulási időpontok ebből a megállóból:

Jósavárosi piac

→ SÓSTÓHEGY, VASÚTÁLLOMÁSI BEJÁRATI ÚT

Megállóhelyek és menetidő

	JÓSAVÁROSI PIAC
1'	Jósaváros
2'	Csaló köz
3'	Leffler Sámuel utca
4'	Fábián Zoltán utca
5'	Korányi Frigyes utca 195.
8'	Vadász csárda
9'	Úttörő utca
10'	Berenát utca
11'	Idősek otthona
12'	Zsuzsanna utca
13'	Nyírség utca
14'	SÓSTÓHEGY, VASÚTÁLLOMÁSI BEJÁRATI ÚT

Munkanapokon			Szabadnapokon		Munkaszüneti napokon	
Óra	Perc		Óra	Perc	Óra	Perc
4	14					
5	14	16				
6	04	24	6	14	6	45
7	04	24	7	15		
8	14		8	15	8	45
9	14		9	15		
10	14		10	15	10	45
11	14		11	15		
12	14		12	15	12	45
13	14		13	15		
14	14		14	15	14	45
15	04	24	15	15		
16	04	24	16	15	16	45
17	14		17	45	17	45
18	15					
19	45		19	45	19	45
21	45		21	45	21	45

14F

Indulási időpontok ebből a megállóból:

Sóstóhegy, vasútállomási bejárati út

→ **JÓSAVÁROSI PIAC**

Megállóhelyek és menetidő	Munkanapokon		Szabadnapokon		Munkaszüneti napokon	
	Óra	Perc	Óra	Perc	Óra	Perc
SÓSTÓHEGY, VASÚTÁLLOMÁSI BEJÁRATI ÚT	4	28				
	5	28 30				
	6	20 40	6	30		
2' Sóstóhegyi iskola	7	20 40	7	30	7	00
4' Muskotály utca	8	30	8	30		
5' Aranykalász sor	9	30	9	30	9	00
6' Fácán utca	10	30	10	30		
7' Mogyoró utca	11	30	11	30	11	00
8' Korányi Frigyes utcai elágazás	12	30	12	30		
9' Korányi Frigyes utca 195.	13	30	13	30	13	00
10' Fábián Zoltán utca	14	30	14	30		
11' Leffler Sámuel utca	15	20 40	15	30	15	00
12' Csaló köz	16	20 40	16	30		
13' Jósaváros	17	30			17	00
14' Jósavárosi templom	18	30	18	00	18	00
15' JÓSAVÁROSI PIAC	20	00	20	00	20	00
	22	00	22	00	22	00

17

Indulási időpontok ebből a megállóból:

Örökösföld

→ SZÉLSŐBOKORI ÚT

Megállóhelyek és menetidő

	ÖRÖKÖSFÖLD
1'	Szalag utca
2'	Család utca 108.
3'	Család utca 52.
4'	EÜ. Szakközépiskola
5'	Rendelőintézet
6'	Szegfű utca (INTERSPAR)
7'	Kodály Zoltán Általános Iskola
9'	Vay Ádám körút
11'	Búza tér
12'	Mező utca
13'	Bethlen Gábor utca 67.
15'	Derkovits Gyula utca 5.
16'	Derkovits Gyula utca 73.
17'	Dugonics utca
18'	Rozsnyó utca
19'	Legyező utca 14.
20'	Legyező utca 33.
21'	Legyező utca 65.
22'	SZÉLSŐBOKORI ÚT

Munkanapokon

Óra	Perc	
6	50	
7	40	
8	40	
9	40	
10	40	
11	40	
12	40	
13	30	
14	00	40
15	20	
16	00	40
17	30	

17

Indulási időpontok ebből a megállóból:

Szélsőbokori út

→ **ÖRÖKÖSFÖLD**

Megállóhelyek és menetidő

	SZÉLSŐBOKORI ÚT
1'	Ív utca
2'	Fészek utca ABC
4'	Legyező utca 14.
5'	Rozsnyó utca
6'	Dugonics utca
7'	Derkovits Gyula utca 73.
8'	Derkovits Gyula utca 5.
10'	Mező utca 5.
11'	Rákóczi utca 50.
13'	Búza tér
14'	Vay Ádám körút
15'	Kodály Zoltán Általános Iskola
16'	Szegfű utca (INTERSPAR)
17'	Rendelőintézet
18'	EÜ. Szakközépiskola
19'	Család utca 52.
20'	Család utca 108.
21'	Szalag utca
22'	ÖRÖKÖSFÖLD

Munkanapokon

Óra	Perc	
7	05	55
8	50	
9	50	
10	50	
11	50	
12	50	
13	30	
14	30	50
15	30	
16	10	50
17	30	

17K

Indulási időpontok ebből a megállóból:
Örökösföld
→ **SZÉLSŐBOKORI ÚT**

Megállóhelyek és menetidő	Munkanapokon		Szabadnapokon		Munkaszüneti napokon	
	Óra	Perc	Óra	Perc	Óra	Perc
ÖRÖKÖSFÖLD	5	32 57	5	32	5	32
1' Szalag utca	6	17	6	22 42	6	32
2' Család utca 108.	7	22	7	22 42	7	32
3' Család utca 52.	8	18	8	22 42	8	32
4' EÜ. Szakközépiskola	9	18	9	22 42	9	32
5' Nagyvárad utca	10	18	10	22 42	10	32
7' Kórház	11	18	11	22 42	11	32
9' Inczédy sor	12	18 57	12	22 42	12	32
10' Szegfű utca (INTERSPAR)			13	12 32	13	32
11' Kodály Zoltán Általános Iskola	14	57	14	32	14	32
13' Vay Ádám körút	15	18 35	15	32	15	32
15' Búza tér	16	18 57	16	32	16	32
16' Mező utca			17	32	17	32
17' Bethlen Gábor utca 67.	18	02 32	18	32	18	32
19' Derkovits Gyula utca 5.	19	32	19	32	19	32
20' Derkovits Gyula utca 73.	20	32	20	32	20	32
21' Dugonics utca	21	32	21	32	21	32
22' Rozsnyó utca	22	40	22	40	22	40
23' Legyező utca 14.						
24' Legyező utca 33.						
25' Legyező utca 65.						
26' SZÉLSŐBOKORI ÚT						

17K

Indulási időpontok ebből a megállóból:

Szélsőbokori út

→ **ÖRÖKÖSFÖLD**

Megállóhelyek és menetidő

- SZÉLSŐBOKORI ÚT
- 1' Ív utca
- 2' Fészek utca ABC
- 4' Legyező utca 14.
- 5' Rozsnyó utca
- 6' Dugonics utca
- 7' Derkovits Gyula utca 73.
- 8' Derkovits Gyula utca 5.
- 10' Mező utca 5.
- 11' Rákóczi utca 50.
- 13' Búza tér
- 14' Vay Ádám körút
- 15' Kodály Zoltán Általános Iskola
- 16' Szegfű utca (INTERSPAR)
- 17' Inczédy sor
- 19' Kórház
- 21' Nagyvárad utca
- 22' EÜ. Szakközépiskola
- 23' Család utca 52.
- 24' Család utca 108.
- 25' Szalag utca
- 26' ÖRÖKÖSFÖLD

Munkanapokon				Szabadnapokon				Munkaszüneti napokon	
Óra	Perc			Óra	Perc			Óra	Perc
5	00	30		5	00			5	00
6	00	30	50	6	00	50		6	00
7	20	35		7	10	50		7	00
8	10			8	10	50		8	00
9	10			9	10	50		9	00
10	10			10	10	50		10	00
11	10			11	10	50		11	00
12	10			12	10	50		12	00
13	10			13	10			13	00
14	00			14	00			14	00
15	10	50		15	00			15	00
16	30			16	00			16	00
17	10			17	00			17	00
18	00	30		18	00			18	00
19	00			19	00			19	00
20	00			20	00			20	00
21	00			21	00			21	00
22	00			22	00			22	00

23G

Indulási időpontok ebből a megállóból:

Huszár telep

→ **ÖRÖKÖSFÖLD**

Megállóhelyek és menetidő	Munkanapokon		Szabadnapokon		Munkaszüneti napokon	
	Óra	Perc	Óra	Perc	Óra	Perc
HUSZÁR TELEP	6	18				
1' Bottyán János utca						
2' Rókabokori út						
3' Michelin						
4' Gumigyár (Phoenix)						
5' Derkovits Gyula utca 108.						
6' Dugonics utca						
7' Rozsnyó utca						
8' Legyező utca 14.						
9' Fészek utca ABC	14	18				
10' Fészek utca						
11' Tiszavasvári út	16	18				
13' Mező utca 5.						
14' Rákóczi utca 50.						
16' Búza tér	18	18	18	18	18	18
17' Vay Ádám körút						
18' Kodály Zoltán Általános Iskola						
19' Szegfű utca (INTERSPAR)						
20' Inczédy sor						
22' Kórház						
24' Nagyvárad utca						
25' EÜ. Szakközépiskola						
26' Család utca						
28' Óvoda						
30' Törzs utca						
31' ÖRÖKÖSFÖLD						

23T

Indulási időpontok ebből a megállóból:

Huszár telep

→ **ÖRÖKÖSFÖLD**

Megállóhelyek és menetidő	Munkanapokon		Szabadnapokon		Munkaszüneti napokon	
	Óra	Perc	Óra	Perc	Óra	Perc
HUSZÁR TELEP	4	45				
1' Bottyán János utca	5	45				
2' Gumigyár (Phoenix)	6	45				
3' Derkovits Gyula utca 108.	7	15 45	7	30	7	30
4' Dugonics utca	8	30	8	30		
5' Rozsnyó utca	9	30	9	30	9	30
6' Legyező utca 14.	10	30	10	30		
7' Fészek utca ABC	11	30	11	30	11	30
8' Fészek utca	12	30	12	30		
9' Tiszavasvári út	13	45				
11' Mező utca 5.			14	30	14	30
12' Rákóczi utca 50.	15	00 40				
14' Búza tér			16	30	16	30
15' Vay Ádám körút	17	00 45				
16' Kodály Zoltán Általános Iskola						
17' Szegfű utca (INTERSPAR)	19	30	19	30	19	30
18' Inczédy sor	20	30				
20' Kórház						
22' Nagyvárad utca						
23' EÜ. Szakközépiskola						
24' Család utca						
26' Óvoda						
28' Törzs utca						
29' ÖRÖKÖSFÖLD						

23T

Indulási időpontok ebből a megállóból:

Örökösföld

→ **HUSZÁR TELEP**

Megállóhelyek és menetidő	Munkanapokon		Szabadnapokon		Munkaszüneti napokon	
	Óra	Perc	Óra	Perc	Óra	Perc
ÖRÖKÖSFÖLD	5	40				
1' Törzs utca	6	10				
3' Óvoda	7	35	7	00	7	00
4' EÜ. Szakközépiskola	8	00	8	00		
5' Nagyvárad utca	9	00	9	00	9	00
7' Kórház	10	00	10	00		
9' Inczédy sor	11	00	11	00	11	00
10' Szegfű utca (INTERSPAR)	12	00	12	00		
11' Kodály Zoltán Általános Iskola	13	45				
13' Vay Ádám körút	14	25	14	00	14	00
15' Búza tér	15	05 25 45				
16' Mező utca	16	25	16	00	16	00
17' Bethlen Gábor utca 67.	17	45				
18' Tiszavasvári út						
19' Fészek utca	19	00	19	00	19	00
20' Fészek utca ABC	20	00				
22' Legyező utca 14.						
23' Rozsnyó utca						
24' Dugonics utca						
25' Derkovits Gyula utca 108.						
26' Gumigyár (Phoenix)						
27' Bottyán János utca						
28' HUSZÁR TELEP						

40

Indulási időpontok ebből a megállóból:

Autóbusz-állomás

→ **ESÉLYCENTRUM**

Megállóhelyek és menetidő	A hét utolsó munkanapján		Hetek utolsó munkanapja kivételével munkanapokon	
	Óra	Perc	Óra	Perc
AUTÓBUSZ-ÁLLOMÁS	6	40	6	40
2' Toldi utca				
4' Szabolcs utca				
5' Bessenyei tér				
7' Egyház utca				
9' Búza tér				
10' Mező utca				
11' Bethlen Gábor utca 67.				
12' Tiszavasvári út	13	05		
14' Szakiskola és Kollégium				
15' ESÉLYCENTRUM			16	35

40

Indulási időpontok ebből a megállóból:

Esélycentrum

→ **AUTÓBUSZ-ÁLLOMÁS**

Megállóhelyek és menetidő	A hét utolsó munkanapján		Hetek utolsó munkanapja kivételével munkanapokon	
	Óra	Perc	Óra	Perc
ESÉLYCENTRUM	13	20		
1' Szakiskola és Kollégium				
3' Tiszavasvári út				
5' Mező utca 5.				
6' Rákóczi utca 50.				
8' Búza tér				
10' Kelet Áruház				
12' Bessenyei tér				
13' Szabolcs utca				
15' Toldi utca				
19' AUTÓBUSZ-ÁLLOMÁS			16	20

90

Indulási időpontok ebből a megállóból:

Ipari park, Electrolux

→ SÓSTÓI ÚTI KÓRHÁZ

Megállóhelyek és menetidő

	IPARI PARK, ELECTROLUX
2'	Ipari park
3'	Ipari park, bejárati út
5'	Kisteleki bokor bejárati út
7'	Matróz utca
8'	Lejtő utca
10'	Palánta utca
14'	Ipartelepi elágazás
16'	TIGÁZ
18'	Móricz Zsigmond utca 4.
19'	Almatároló
20'	MÁV-bérház
21'	Huszár sor
22'	Vasútállomás
23'	Toldi utca
25'	Szabolcs utca
26'	Bessenyei tér
28'	Egyház utca
29'	Vay Ádám körút
30'	Nyár utca
32'	Volánbusz Zrt.
34'	Jósavárosi piac
35'	Jósaváros
36'	Csaló köz
37'	Schmidt Mihály utca
39'	SÓSTÓI ÚTI KÓRHÁZ

Munkanapokon		Szabadnapokon		Munkaszüneti napokon	
Óra	Perc	Óra	Perc	Óra	Perc
6	10	6	10	6	10
14	10				
18	10	18	10	18	10
22	10				

90

Indulási időpontok ebből a megállóból:

Sóstói úti kórház

→ **IPARI PARK, ELECTROLUX**

Megállóhelyek és menetidő	Munkanapokon		Szabadnapokon		Munkaszüneti napokon	
	Óra	Perc	Óra	Perc	Óra	Perc
SÓSTÓI ÚTI KÓRHÁZ	5	11	5	11	5	11
1' Schmidt Mihály utca						
2' Csaló köz						
3' Jósaváros						
4' Jósavárosi templom						
5' Jósavárosi piac						
6' Volánbusz Zrt.						
7' Pazonyi tér						
8' Nyár utca						
9' Vay Ádám körút	13	11				
11' Kelet Áruház						
13' Bessenyei tér						
14' Szabolcs utca						
16' Toldi utca						
17' Autóbusz-állomás	17	11	17	11	17	11
19' Vasútállomás						
20' Huszár sor						
21' MÁV-bérház						
22' Almatároló						
23' Móricz Zsigmond utca 4.	21	11				
24' TIGÁZ						
25' Ipartelepi elágazás						
27' Palánta utca						
29' Lejtő utca						
30' Matróz utca						
32' Kisteleki bokor bejárati út						
34' Ipari park, bejárati út						
35' Ipari park						
37' IPARI PARK, ELECTROLUX						

91

Indulási időpontok ebből a megállóból:
Autóbusz-állomás

→ **IPARI PARK, ELECTROLUX**

Megállóhelyek és menetidő		Munkanapokon		Szabadnapokon	
		Óra	Perc	Óra	Perc
	AUTÓBUSZ-ÁLLOMÁS	5	20 27	5	25
2'	Szabolcs utca				
4'	Országzászló tér	7	05		
5'	Szarvas utca 13.				
7'	Kígyó utca				
8'	Szarvas utca 76.				
9'	Móricz Zsigmond utca 4.				
10'	TIGÁZ				
11'	Ipartelepi elágazás				
14'	Lejtő utca	13	20 27		
18'	Ipari park, bejárati út				
19'	Ipari park, Sematic				
21'	IPARI PARK, ELECTROLUX	16	20		
		21	27		

91

Indulási időpontok ebből a megállóból:
Ipari park, Electrolux
→ **ÖRÖKÖSFÖLD**

Megállóhelyek és menetidő	Munkanapokon			Szabadnapokon	
	Óra	Perc		Óra	Perc
IPARI PARK, ELECTROLUX	6	10	20	6	10
2' Ipari park, Sematic					
3' Ipari park, bejárati út					
7' Lejtő utca					
10' Ipartelepi elágazás					
12' TIGÁZ					
14' Móricz Zsigmond utca 4.					
16' Szarvas utca 76.					
17' Kígyó utca	14	10	20		
18' Szarvas utca 13.					
19' Országzászló tér	16	20	45		
21' Szabolcs utca					
23' Autóbusz-állomás					
27' Luther utca					
30' Rendelőintézet					
31' EÜ. Szakközépiskola					
32' Család utca 52.					
33' Család utca 108.					
34' Szalag utca	22	10			
35' ÖRÖKÖSFÖLD					

92

Indulási időpontok ebből a megállóból:
LEGO
→ SÓSTÓI ÚTI KÓRHÁZ

Megállóhelyek és menetidő	Munkanapokon		Szabadnapokon		Munkaszüneti napokon	
	Óra	Perc	Óra	Perc	Óra	Perc
LEGO	6	15	6	15	6	15
1' Zombori bokor						
3' Salamonbokor						
5' Szakiskola és Kollégium						
7' Tiszavasvári út						
11' Konzervgyár						
13' Autóbusz-állomás						
15' Toldi utca						
17' Szabolcs utca						
18' Bessenyei tér	14	15	14	15	14	15
20' Egyház utca						
21' Vay Ádám körút	16	55				
22' Nyár utca						
24' Volánbusz Zrt.	18	15	18	15	18	15
26' Jósavárosi piac						
27' Jósaváros						
28' Csaló köz						
29' Schmidt Mihály utca						
31' SÓSTÓI ÚTI KÓRHÁZ	22	15	22	15	22	15

92

Indulási időpontok ebből a megállóból:
Sóstói úti kórház
→ LEGO

Megállóhelyek és menetidő		Munkanapokon		Szabadnapokon		Munkaszüneti napokon	
		Óra	Perc	Óra	Perc	Óra	Perc
	SÓSTÓI ÚTI KÓRHÁZ	5	12	5	12	5	12
1'	Schmidt Mihály utca						
2'	Csaló köz	7	12				
3'	Jósaváros						
4'	Jósavárosi templom						
5'	Jósavárosi piac						
6'	Volánbusz Zrt.						
7'	Pazonyi tér						
8'	Nyár utca						
9'	Vay Ádám körút	13	12	13	12	13	12
11'	Kelet Áruház						
13'	Bessenyei tér						
14'	Szabolcs utca						
16'	Toldi utca						
20'	Autóbusz-állomás	17	12	17	12	17	12
24'	Bethlen Gábor utca 67.						
25'	Tiszavasvári út						
27'	Szakiskola és Kollégium						
29'	Salamonbokor						
32'	LEGO	21	12	21	12	21	12

93

Indulási időpontok ebből a megállóból:

LEGO

→ **ÖRÖKÖSFÖLD**

Megállóhelyek és menetidő	Munkanapokon		Szabadnapokon		Munkaszüneti napokon	
	Óra	Perc	Óra	Perc	Óra	Perc
LEGO	6	15	6	15	6	15
1' Zombori bokor						
3' Salamonbokor						
5' Szakiskola és Kollégium						
7' Tiszavasvári út						
11' Konzervgyár						
13' Autóbusz-állomás						
15' Vasútállomás						
17' Arany János utca 30.						
19' Szarvas utca 13.						
21' Luther utca						
24' Rendelőintézet	16	20				
25' EÜ. Szakközépiskola						
26' Család utca 52.						
27' Család utca 108.	18	15	18	15	18	15
28' Szalag utca						
29' ÖRÖKÖSFÖLD						

93

Indulási időpontok ebből a megállóból:

Örökösföld

→ LEGO

Megállóhelyek és menetidő	Munkanapokon		Szabadnapokon		Munkaszüneti napokon	
	Óra	Perc	Óra	Perc	Óra	Perc
ÖRÖKÖSFÖLD	5	10	5	10	5	10
1' Szalag utca	6	50				
2' Család utca 108.						
3' Család utca 52.						
4' EÜ. Szakközépiskola						
5' Rendelőintézet						
7' Megyei Bíróság						
9' Szarvas utca 13.						
11' Arany János utca 30.						
13' Vasútállomás						
15' Autóbusz-állomás						
19' Bethlen Gábor utca 67.						
20' Tiszavasvári út						
22' Szakiskola és Kollégium						
24' Salamonbokor	17	10	17	10	17	10
27' LEGO						

94

Indulási időpontok ebből a megállóból:

Jósavárosi piac

→ **MICHELIN**

Megállóhelyek és menetidő		Munkanapokon	
		Óra	Perc
	JÓSAVÁROSI PIAC	5	10
1'	Jósaváros	6	45
2'	Csaló köz	7	15
3'	Schmidt Mihály utca		
5'	Sóstói úti kórház		
7'	Sóstói úti kórház		
8'	Egyetem		
9'	Városi Stadion		
11'	Stadion utca		
13'	Északi körút 4.	13	10
14'	Északi körút 25.		
15'	Mező utca		
16'	Bethlen Gábor utca 67.		
18'	Derkovits Gyula utca 5.		
19'	Derkovits Gyula utca 73.		
21'	Derkovits Gyula utca 108.		
22'	Gumigyár (Phoenix)		
23'	Rókabokori út		
24'	MICHELIN	21	10

94

Indulási időpontok ebből a megállóból:
Michelin
→ JÓSAVÁROSI PIAC

Megállóhelyek és menetidő

	MICHELIN
1'	Rókabokori út
2'	Gumigyár (Phoenix)
3'	Derkovits Gyula utca 108.
5'	Derkovits Gyula utca 73.
6'	Derkovits Gyula utca 5.
8'	Mező utca 5.
10'	Széna tér
11'	Északi körút 25.
12'	Északi körút 4.
14'	Stadion utca
16'	Városi Stadion
17'	Egyetem
20'	Sóstói úti kórház
21'	Schmidt Mihály utca
22'	Csaló köz
23'	Jósaváros
24'	Jósavárosi templom
25'	JÓSAVÁROSI PIAC

Munkanapokon

Óra	Perc
6	20
14	20
16	00
22	20

95

Indulási időpontok ebből a megállóból:
Michelin
→ ÖRÖKÖSFÖLD

Megállóhelyek és menetidő		Munkanapokon		Szabadnapokon		Munkaszüneti napokon	
		Óra	Perc	Óra	Perc	Óra	Perc
	MICHELIN	6	20	6	20	6	20
1'	Rókabokori út						
2'	Gumigyár (Phoenix)						
3'	Derkovits Gyula utca 108.						
5'	Derkovits Gyula utca 73.						
6'	Derkovits Gyula utca 5.						
8'	Konzervgyár						
10'	Autóbusz-állomás						
13'	Vasútállomás						
14'	Arany János utca 30.	14	20	14	20	14	20
16'	Szarvas utca 13.						
18'	Luther utca						
21'	Rendelőintézet						
22'	EÜ. Szakközépiskola						
23'	Család utca 52.						
24'	Család utca 108.						
25'	Szalag utca						
26'	ÖRÖKÖSFÖLD	22	20	22	20	22	20

95

Indulási időpontok ebből a megállóból:
Örökösföld
→ **MICHELIN**

Megállóhelyek és menetidő	Munkanapokon		Szabadnapokon		Munkaszüneti napokon	
	Óra	Perc	Óra	Perc	Óra	Perc
ÖRÖKÖSFÖLD	5	10	5	10	5	10
1' Szalag utca						
2' Család utca 108.						
3' Család utca 52.						
4' EÜ. Szakközépiskola						
5' Rendelőintézet						
7' Megyei Bíróság						
9' Szarvas utca 13.						
11' Arany János utca 30.						
13' Vasútállomás	13	10	13	10	13	10
15' Autóbusz-állomás						
19' Bethlen Gábor utca 67.						
21' Derkovits Gyula utca 5.						
22' Derkovits Gyula utca 73.						
24' Derkovits Gyula utca 108.						
25' Gumigyár (Phoenix)						
26' Rókabokori út						
27' MICHELIN						
	21	10	21	10	21	10

96

Indulási időpontok ebből a megállóból:
Alma utcai iskola
→ SÓSTÓI ÚTI KÓRHÁZ

Megállóhelyek és menetidő		
	ALMA UTCAI ISKOLA	
1'	Pipacs utca	
2'	Alma utca ABC	
3'	Alma utca	
4'	Ipari utca	
5'	Lujza utca (Tünde utca)	
6'	Lombkorona utca	
7'	Lapály utca	
8'	Csemete utca	
9'	Dunapack Rt.	
10'	TIGÁZ	
12'	Móricz Zsigmond utca 4.	
14'	Szarvas utca 76.	
15'	Kígyó utca	
16'	Arany János utca 30.	
18'	Vasútállomás	
20'	Autóbusz-állomás	
22'	Szabolcs utca	
24'	Országzászló tér	
25'	Luther utca	
26'	Bujtos utca	
27'	Kodály Zoltán Általános Iskola	
28'	Nyár utca	
30'	Volánbusz Zrt.	
32'	Jósavárosi piac	
33'	Jósaváros	
34'	Csaló köz	
35'	Schmidt Mihály utca	
37'	SÓSTÓI ÚTI KÓRHÁZ	

Munkanapokon

Óra	Perc
6	10
7	40
14	15
22	15

96

Indulási időpontok ebből a megállóból:

Sóstói úti kórház

→ **ALMA UTCAI ISKOLA**

Munkanapokon

Óra	Perc
5	15
6	55
13	10

Megállóhelyek és menetidő

	SÓSTÓI ÚTI KÓRHÁZ
1'	Schmidt Mihály utca
2'	Csaló köz
3'	Jósaváros
4'	Jósavárosi templom
5'	Jósavárosi piac
6'	Volánbusz Zrt.
7'	Pazonyi tér
8'	Nyár utca
9'	Kodály Zoltán Általános Iskola
10'	Bujtos utca
11'	Megyei Bíróság
12'	Országzászló tér
14'	Szabolcs utca
16'	Autóbusz-állomás
18'	Vasútállomás
20'	Arany János utca 30.
21'	Kígyó utca
22'	Szarvas utca 76.
23'	Móricz Zsigmond utca 4.
24'	TIGÁZ
25'	Ipartelepi elágazás
26'	Dunapack Rt.
27'	Csemete utca
28'	Lapály utca
29'	Lombkorona utca
30'	Lujza utca (Tünde utca)
31'	Ipari utca
33'	Alma utca
34'	Alma utca ABC
35'	Pipacs utca
36'	ALMA UTCAI ISKOLA

H31 AUTÓBUSZÁLLOMÁS — BUTYKASOR — OLÁHRÉT

Menetidő (perc)			MEGÁLLÓHELYEK
0	0	0	**AUTÓBUSZÁLLOMÁS**
1	1	1	SZABOLCS U.
2	2	2	SZARVAS U. 13.
3	3	3	KÍGYÓ U.
4	4	4	SZARVAS U. 76.
5	5	5	MÓRICZ ZS. U. 4.
6	6	6	TIGÁZ
7	7	7	IPARTELEPI ELÁG.
9	9	9	PALÁNTA U.
11	11	11	LEJTŐ U.
12	12	12	MATRÓZ U.
14	14	14	***KISTELEKI BOK. BEJ. ÚT***
-	-	-	ROZSRÉT
-	-	-	TULIPÁN U.
15	15	15	IPARI PARK, BEJ. ÚT
16	16	16	IPARI PARK, SEMATIC
17	17	17	CSÁSZÁRSZÁLLÁS, VÁ.
18	18	18	CSÁSZÁRSZÁLLÁS, GÁZCSERETELEP
19	19	19	BUTYKASOR, ÚJSOR TANYAI ELÁG.
20	–	–	BUTYKASOR, ISKOLA
23	–	–	LÁSZLÓ TANYA
25	–	–	ÚJSOR TANYA, AUT. FORD.
28	–	–	LÁSZLÓ TANYA
31	–	–	BUTYKASOR, ISKOLA
32	19	19	BUTYKASOR, ÚJSOR TANYAI ELÁG.
34	21	21	BUTYKASOR, ÚJ ALKOTMÁNY TSZ.
35	22	22	BUTYKASOR, OLÁHRÉTI ELÁG.
37	23	–	BUTYKASOR, SZ. BOLT
39	25	–	BUTYKASOR, GÖRCSÖS SOR
41		–	BUTYKASOR, SZ. BOLT
43		22	BUTYKASOR, OLÁHRÉTI ELÁG.
44		23	GAGNA DŰLŐ
45		24	OLÁHRÉT I
46		25	OLÁHRÉT II.
47		26	OLÁHRÉT III.
48		27	OLÁHRÉT KERTEK
49		28	**OLÁHRÉT, AUT. FORD.**

MENETREND

Érvényes: 2020. május 1-től

Autóbusszállomás – Újsor tanya

p ⊛ 6.25 p⊕ 7.35 12.05 ⊛ 14.10 ⊛ 16.35

Autóbusszállomás – Butykasor, Görcsös sor

⊛	5.25	p ⊛	6.25	○	6.35	⊛	7.30	p⊕	7.35
+	8.50	⊛	9.10	⚒	10.35		12.05	⚒	14.45
⊛	15.15	⚒	16.35		18.25	p⊛	20.00	⊛	22.40

Autóbusszállomás – Oláhrét

⊛	5.25	⊛	6.25	⊕	7.35	○	9.00	⊛	9.10
⊛	10.35		12.05	⚒	14.45	+	15.45	⚒	16.35
	18.25	⊛	20.00						

Folytatás a következő oldalon >>

<< Folytatás az előző oldalról

H31 AUTÓBUSZÁLLOMÁS — BUTYKASOR — OLÁHRÉT

MENETREND
Érvényes: 2020. május 1-től

Jelmagyarázat:

a jelzés nélküli járatok naponta közlekednek
⊗ munkanapokon (hétfőtől péntekig)
+ munkaszüneti napokon (vasárnap)
○ szabadnapokon (szombaton)
⚒ munkaszüneti napok kivételével naponta (hétfőtől szombatig)
⊕ szabad és munkaszüneti napokon (szombaton és vasárnap)
p A járatok Oláhrétről visszafelé érintik a megállót.

DÍJSZABÁSI TÁJÉKOZTATÓ	bérletek:
Autóbuszállomás — (Újsor tanya — Görcsös sor) — Oláhrét	Külterületi Ö
Kisteleki bok. bej. út — (Újsor tanya — Görcsös sor) — Oláhrét	Külterületi 31
Autóbuszállomás — Kisteleki bok. bej. út	Ö
SZAKASZHATÁR: Kisteleki bok. bej. út	
A Rozsrét megállótól Ipari park, SEMATIC felé induló járat esetén a szakaszhatár Tulipán utca, Tulipán utca és Ipari park, SEMATIC között	Külterületi 31

Információ: www.volanbusz.hu

H31 OLÁHRÉT — BUTYKASOR — AUTÓBUSZÁLLOMÁS

Menetidő (perc)				MEGÁLLÓHELYEK
0	0	0		OLÁHRÉT, AUT. FORD.
1	1	1		OLÁHRÉT KERTEK
2	2	2		OLÁHRÉT III.
3	3	3		OLÁHRÉT II.
4	4	4		OLÁHRÉT I.
5	5	5		GAGNA DŰLŐ
6	6	6		BUTYKASOR, OLÁHRÉTI ELÁG.
8	–	7		BUTYKASOR, SZ. BOLT.
10	–	8	0	BUTYKASOR, GÖRCSÖS SOR
12	–	9	2	BUTYKASOR, SZ. BOLT
13	6	10	3	BUTYKASOR, OLÁHRÉTI ELÁG.
15	8	11	5	BUTYKASOR, ÚJ ALKOTMÁNY TSZ.
17	10	12	7	BUTYKASOR, ÚJSOR TANYAI ELÁG.
18	–	–	–	BUTYKASOR, ISKOLA
22	–	–	–	LÁSZLÓ TANYA
25	–	–	–	ÚJSOR TANYA, AUT. FORD.
27	–	–	–	LÁSZLÓ TANYA
31	–	–	–	BUTYKASOR, ISKOLA
32	10	12	7	BUTYKASOR, ÚJSOR TANYAI ELÁG.
33	11	14	8	CSÁSZÁRSZÁLLÁS, GÁZCSERETELEP
34	12	15	9	CSÁSZÁRSZÁLLÁS, VÁ.
35	13	17	10	IPARI PARK, SEMATIC
37	14	18	11	IPARI PARK, BEJ. ÚT
-	-	21	-	TULIPÁN U.
-	-	22	-	ROZSRÉT
-	-	23	-	TULIPÁN U.
-	-	25	-	SZABADSÁG U.
38	15	–	12	***KISTELEKI BOK. BEJ. ÚT***
40	17	–	14	MATRÓZ U.
42	19	27	16	LEJTŐ U.
43	20	28	17	PALÁNTA U.
45	22	29	19	IPARTELEPI ELÁG.
46	23	30	20	TIGÁZ
48	25	31	22	MÓRICZ ZS. U. 4.
49	26	32	23	SZARVAS U. 76.
50	27	33	24	KÍGYÓ U.
51	28	34	25	SZARVAS U. 13.
52	29	35	27	SZABOLCS U.
53	30	38	28	**AUTÓBUSZÁLLOMÁS**

MENETREND
Érvényes: 2020. május 1-től

Oláhrét — Autóbuszállomás

⚒	4.44	⊛	5.57	⊛	7.00	⊕	8.07	○	9.30
⊛	9.50	⊛	11.25		12.55	⚒	15.25	+	16.15
○	17.15	⊛	17.25		18.58	⊛	20.25		

Butykasor, Görcsös sor — Autóbuszállomás

⚒	4.52	p⊛	5.50	○	7.02	⊛	7.08	⊛	8.07
⊕	8.15	+	9.20	p⊛	9.35	p ⊛	10.55	○	11.02
p	12.45	p⚒	15.09	⊛	15.42	p○	16.59	p ⊛	17.15
p	18.46	⊛	20.33						

Újsor tanya — Autóbuszállomás

⊛	7.18	⊕	8.25	p	12.34	⊛	14.37	p ⊛	17.04

Folytatás az következő oldalon >>

<< Folytatás az előző oldalról

H31 OLÁHRÉT — BUTYKASOR — AUTÓBUSZÁLLOMÁS

MENETREND
Érvényes: 2020. május 1-től

Jelmagyarázat:

a jelzés nélküli járatok naponta közlekednek
⊛ munkanapokon (hétfőtől péntekig)
+ munkaszüneti napokon (vasárnap)
○ szabadnapokon (szombaton)
⚒ munkaszüneti napok kivételével naponta (hétfőtől szombatig)
⊕ szabad és munkaszüneti napokon (szombaton és vasárnap)
p A járatok Oláhrét érintésével közlekednek az Autóbuszállomásra.

DÍJSZABÁSI TÁJÉKOZTATÓ	bérletek:
Oláhrét — (Görcsös sor — Újsor tanya) — Autóbuszállomás	Külterületi Ö
Oláhrét — (Görcsös sor — Újsor tanya) — Kisteleki bok. bej. út	Külterületi 31
Kisteleki bok. bej. út — Autóbuszállomás	Ö

***SZAKASZHATÁR**: Kisteleki bok. bej. út*

Információ: www.volanbusz.hu

Érvényes: 2020. május 1-től további intézkedésig / *Valid from 1 May 2020 until further notice*

H32 Autóbusz-állomás ▶ Nagyszállás

Megállóhelyek / *Stops*	Munkanapokon (hétfőtől péntekig) / *On workdays (from Monday to Friday)*															
Nyíregyháza, aut. áll.	5:20	5:45	6:35	7:55	8:55	10:55	11:55	12:55	13:55	14:55	15:55	16:55	17:55	18:55	20:15	22:35
Nyíregyháza, Mező u. 42.	5:22	5:47	6:37	7:57	8:57	10:57	11:57	12:57	13:57	14:57	15:57	16:57	17:57	18:57	20:17	22:37
Nyíregyháza, Rákóczi út 50.	5:23	5:48	6:38	7:58	8:58	10:58	11:58	12:58	13:58	14:58	15:58	16:58	17:58	18:58	20:18	22:38
Nyíregyháza, Búza tér	5:25	5:50	6:40	8:00	9:00	11:00	12:00	13:00	14:00	15:00	16:00	17:00	18:00	19:00	20:20	22:40
Nyíregyháza, Vay Ádám körút	5:26	5:51	6:41	8:01	9:01	11:01	12:01	13:01	14:01	15:01	16:01	17:01	18:01	19:01	20:21	22:41
Nyíregyháza, Kodály Zoltán Ált. Isk.	5:27	5:52	6:42	8:02	9:02	11:02	12:02	13:02	14:02	15:02	16:02	17:02	18:02	19:02	20:22	22:42
Nyíregyháza, Bujtos u.	5:29	5:54	6:44	8:04	9:04	11:04	12:04	13:04	14:04	15:04	16:04	17:04	18:04	19:04	20:24	22:44
Nyíregyháza, Luther-ház	5:32	5:57	6:47	8:07	9:07	11:07	12:07	13:07	14:07	15:07	16:07	17:07	18:07	19:07	20:27	22:47
Nyíregyháza, kórház	5:35	6:00	6:50	8:10	9:10	11:10	12:10	13:10	14:10	15:10	16:10	17:10	18:10	19:10	20:30	22:50
Zimony u.	5:37	6:02	6:52	8:12	9:12	11:12	12:12	13:12	14:12	15:12	16:12	17:12	18:12	19:12	20:32	22:52
Kéménysepről u.	5:39	6:04	6:54	8:14	9:14	11:14	12:14	13:14	14:14	15:14	16:14	17:14	18:14	19:14	20:34	22:54
Lujza u. (Tünde u.)	5:41	6:06	6:56	8:16	9:16	11:16	12:16	13:16	14:16	15:16	16:16	17:16	18:16	19:16	20:36	22:56
Tünde u.	5:42	6:07	6:57	8:17	9:17	11:17	12:17	13:17	14:17	15:17	16:17	17:17	18:17	19:17	20:37	22:57
Nyíregyháza, Borbánya ABC	5:43	6:08	6:58	8:18	9:18	11:18	12:18	13:18	14:18	15:18	16:18	17:18	18:18	19:18	20:38	22:58
Nyíregyháza, Borbánya Iskola	5:44	6:09	6:59	8:19	9:19	11:19	12:19	13:19	14:19	15:19	16:19	17:19	18:19	19:19	20:39	22:59
Nyíregyháza, Lakatos u.	5:45	6:10	7:00	8:20	9:20	11:20	12:20	13:20	14:20	15:20	16:20	17:20	18:20	19:20	20:40	23:00
Nyíregyháza, nyírjesi elág.	5:48	6:13	7:03	8:23	9:23	11:23	12:23	13:23	14:23	15:23	16:23	17:23	18:23	19:23	20:43	23:03
Nyírjes	S	S	S	S	S	S	S	S	14:25	15:25	16:25	17:25	18:25	19:25	20:45	S
Nyíregyháza, nyírjesi elág.	5:48	6:13	7:03	8:23	9:23	11:23	12:23	13:23	14:27	15:27	16:27	17:27	18:27	19:27	20:47	23:03
Nagyszállás, aut.vt.	5:50	6:15	7:05	8:25	9:25	11:25	12:25	13:25	14:29	15:29	16:29	17:29	18:29	19:29	20:49	23:05
Nagyszállás, temető	5:52	6:17	7:07	8:27	9:27	11:27	12:27	13:27	14:31	15:31	16:31	17:31	18:31	19:31	20:51	23:07
Nyíregyháza, Nagyszállás aut. ford.	5:53	6:18	7:08	8:28	9:28	11:28	12:28	13:28	14:32	15:32	16:32	17:32	18:32	19:32	20:52	23:08

Megállóhelyek / *Stops*	Szombaton / *On Saturdays*							
Nyíregyháza, aut. áll.	5:20	6:35	8:55	10:55	11:55	14:55	17:25	20:15
Nyíregyháza, Mező u. 42.	5:22	6:37	8:57	10:57	11:57	14:57	17:27	20:17
Nyíregyháza, Rákóczi út 50.	5:23	6:38	8:58	10:58	11:58	14:58	17:28	20:18
Nyíregyháza, Búza tér	5:25	6:40	9:00	11:00	12:00	15:00	17:30	20:20
Nyíregyháza, Vay Ádám körút	5:26	6:41	9:01	11:01	12:01	15:01	17:31	20:21
Nyíregyháza, Kodály Zoltán Ált. Isk.	5:27	6:42	9:02	11:02	12:02	15:02	17:32	20:22
Nyíregyháza, Bujtos u.	5:29	6:44	9:04	11:04	12:04	15:04	17:34	20:24
Nyíregyháza, Luther-ház	5:32	6:47	9:07	11:07	12:07	15:07	17:37	20:27
Nyíregyháza, kórház	5:35	6:50	9:10	11:10	12:10	15:10	17:40	20:30
Zimony u.	5:37	6:52	9:12	11:12	12:12	15:12	17:42	20:32
Kéménysepről u.	5:39	6:54	9:14	11:14	12:14	15:14	17:44	20:34
Lujza u. (Tünde u.)	5:41	6:56	9:16	11:16	12:16	15:16	17:46	20:36
Tünde u.	5:42	6:57	9:17	11:17	12:17	15:17	17:47	20:37
Nyíregyháza, Borbánya ABC	5:43	6:58	9:18	11:18	12:18	15:18	17:48	20:38
Nyíregyháza, Borbánya Iskola	5:44	6:59	9:19	11:19	12:19	15:19	17:49	20:39
Nyíregyháza, Lakatos u.	5:45	7:00	9:20	11:20	12:20	15:20	17:50	20:40
Nyíregyháza, nyírjesi elág.	5:48	7:03	9:23	11:23	12:23	15:23	17:53	20:43
Nyírjes	S	S	S	S	S	15:25	17:55	20:45
Nyíregyháza, nyírjesi elág.	5:48	7:03	9:23	11:23	12:23	15:27	17:57	20:47
Nagyszállás, aut.vt.	5:50	7:05	9:25	11:25	12:25	15:29	17:59	20:49
Nagyszállás, temető	5:52	7:07	9:27	11:27	12:27	15:31	18:01	20:51
Nyíregyháza, Nagyszállás aut. ford.	5:53	7:08	9:28	11:28	12:28	15:32	18:02	20:52

Megállóhelyek / *Stops*	Vasárnap és ünnepnapokon / *On Sundays and public holidays*					
Nyíregyháza, aut. áll.	6:35	8:30	12:10	14:35	17:25	20:15
Nyíregyháza, Mező u. 42.	6:37	8:32	12:12	14:37	17:27	20:17
Nyíregyháza, Rákóczi út 50.	6:38	8:33	12:13	14:38	17:28	20:18
Nyíregyháza, Búza tér	6:40	8:35	12:15	14:40	17:30	20:20
Nyíregyháza, Vay Ádám körút	6:41	8:36	12:16	14:41	17:31	20:21
Nyíregyháza, Kodály Zoltán Ált. Isk.	6:42	8:37	12:17	14:42	17:32	20:22
Nyíregyháza, Bujtos u.	6:44	8:39	12:19	14:44	17:34	20:24
Nyíregyháza, Luther-ház	6:47	8:42	12:22	14:47	17:37	20:27
Nyíregyháza, kórház	6:50	8:45	12:25	14:50	17:40	20:30
Zimony u.	6:52	8:47	12:27	14:52	17:42	20:32
Kéménysepről u.	6:54	8:49	12:29	14:54	17:44	20:34
Lujza u. (Tünde u.)	6:56	8:51	12:31	14:56	17:46	20:36
Tünde u.	6:57	8:52	12:32	14:57	17:47	20:37
Nyíregyháza, Borbánya ABC	6:58	8:53	12:33	14:58	17:48	20:38
Nyíregyháza, Borbánya Iskola	6:59	8:54	12:34	14:59	17:49	20:39
Nyíregyháza, Lakatos u.	7:00	8:55	12:35	15:00	17:50	20:40
Nyíregyháza, nyírjesi elág.	7:03	8:58	12:38	15:03	17:53	20:43
Nyírjes	S	S	S	15:05	17:55	20:45
Nyíregyháza, nyírjesi elág.	7:03	8:58	12:38	15:07	17:57	20:47
Nagyszállás, aut.vt.	7:05	9:00	12:40	15:09	17:59	20:49
Nagyszállás, temető	7:07	9:02	12:42	15:11	18:01	20:51
Nyíregyháza, Nagyszállás aut. ford.	7:08	9:03	12:43	15:12	18:02	20:52

NYÍREGYHÁZA Többet ad!

www.volanbusz.hu/nyiregyhaza
volaninform | volanbusz | volanbusz.hu

VOLANBUSZ

Érvényes: 2020. május 1-től további intézkedésig / *Valid from 1 May 2020 until further notice*

H32 Nagyszállás ▶ Autóbusz-állomás

Megállóhelyek / *Stops*	Munkanapokon (hétfőtől péntekig) / *On workdays (from Monday to Friday)*														
Nyíregyháza, Nagyszállás aut. ford.	4:43	5:55	6:20	7:08	8:30	9:30	11:30	12:30	13:30	14:35	15:35	16:35	17:35	18:35	19:35	20:55
Nagyszállás, temető	4:44	5:56	6:21	7:09	8:31	9:31	11:31	12:31	13:31	14:36	15:36	16:36	17:36	18:36	19:36	20:56
Nagyszállás, aut.vt.	4:45	5:57	6:22	7:10	8:32	9:32	11:32	12:32	13:32	14:37	15:37	16:37	17:37	18:37	19:37	20:57
Nyíregyháza, nyírjesi elág.	4:47	5:59	6:24	7:12	8:34	9:34	11:34	12:34	13:34	14:39	15:39	16:39	17:39	18:39	19:39	20:59
Nyírjes	4:49	6:01	6:26	7:14	8:36	9:36	11:36	12:36	13:36	S	S	S	S	S	S	S
Nyíregyháza, nyírjesi elág.	4:51	6:03	6:28	7:16	8:38	9:38	11:38	12:38	13:38	14:39	15:39	16:39	17:39	18:39	19:39	20:59
Nyíregyháza, Lakatos u.	4:54	6:06	6:31	7:19	8:41	9:41	11:41	12:41	13:41	14:42	15:42	16:42	17:42	18:42	19:42	21:02
Nyíregyháza, Borbánya Iskola	4:55	6:07	6:32	7:20	8:42	9:42	11:42	12:42	13:42	14:43	15:43	16:43	17:43	18:43	19:43	21:03
Nyíregyháza, Borbánya ABC	4:56	6:08	6:33	7:21	8:43	9:43	11:43	12:43	13:43	14:44	15:44	16:44	17:44	18:44	19:44	21:04
Tünde u.	4:57	6:09	6:34	7:22	8:44	9:44	11:44	12:44	13:44	14:45	15:45	16:45	17:45	18:45	19:45	21:05
Lujza u. (Tünde u.)	4:58	6:10	6:35	7:23	8:45	9:45	11:45	12:45	13:45	14:46	15:46	16:46	17:46	18:46	19:46	21:06
Kéménysepről u.	4:59	6:11	6:36	7:24	8:46	9:46	11:46	12:46	13:46	14:47	15:47	16:47	17:47	18:47	19:47	21:07
Zimony u.	5:01	6:13	6:38	7:26	8:48	9:48	11:48	12:48	13:48	14:49	15:49	16:49	17:49	18:49	19:49	21:09
Nyíregyháza, kórház	5:03	6:15	6:40	7:28	8:50	9:50	11:50	12:50	13:50	14:51	15:51	16:51	17:51	18:51	19:51	21:11
Inczédy sor	5:05	6:17	6:42	7:30	8:52	9:52	11:52	12:52	13:52	14:53	15:53	16:53	17:53	18:53	19:53	21:13
Nyíregyháza, Bujtos u.	5:07	6:19	6:44	7:32	8:54	9:54	11:54	12:54	13:54	14:55	15:55	16:55	17:55	18:55	19:55	21:15
Nyíregyháza, Kodály Zoltán Ált. Isk.	5:09	6:21	6:46	7:34	8:56	9:56	11:56	12:56	13:56	14:57	15:57	16:57	17:57	18:57	19:57	21:17
Nyíregyháza, Vay Ádám körút	5:11	6:23	6:48	7:36	8:58	9:58	11:58	12:58	13:58	14:59	15:59	16:59	17:59	18:59	19:59	21:19
Nyíregyháza, Búza tér	5:13	6:25	6:50	7:38	9:00	10:00	12:00	13:00	14:00	15:01	16:01	17:01	18:01	19:01	20:01	21:21
Nyíregyháza, Mező u. 5.	5:14	6:26	6:51	7:39	9:01	10:01	12:01	13:01	14:01	15:02	16:02	17:02	18:02	19:02	20:02	21:22
Nyíregyháza, konzervgyár	5:16	6:28	6:53	7:41	9:03	10:03	12:03	13:03	14:03	15:04	16:04	17:04	18:04	19:04	20:04	21:24
Nyíregyháza, aut. áll.	5:17	6:29	6:54	7:42	9:04	10:04	12:04	13:04	14:04	15:05	16:05	17:05	18:05	19:05	20:05	21:25

Megállóhelyek / *Stops*	Szombaton / *On Saturdays*								
Nyíregyháza, Nagyszállás aut. ford.	4:43	5:55	7:08	9:30	11:30	12:30	15:35	18:05	20:55
Nagyszállás, temető	4:44	5:56	7:09	9:31	11:31	12:31	15:36	18:06	20:56
Nagyszállás, aut.vt.	4:45	5:57	7:10	9:32	11:32	12:32	15:37	18:07	20:57
Nyíregyháza, nyírjesi elág.	4:47	5:59	7:12	9:34	11:34	12:34	15:39	18:09	20:59
Nyírjes	4:49	6:01	7:14	9:36	11:36	12:36	S	S	S
Nyíregyháza, nyírjesi elág.	4:51	6:03	7:16	9:38	11:38	12:38	15:39	18:09	20:59
Nyíregyháza, Lakatos u.	4:54	6:06	7:19	9:41	11:41	12:41	15:42	18:12	21:02
Nyíregyháza, Borbánya Iskola	4:55	6:07	7:20	9:42	11:42	12:42	15:43	18:13	21:03
Nyíregyháza, Borbánya ABC	4:56	6:08	7:21	9:43	11:43	12:43	15:44	18:14	21:04
Tünde u.	4:57	6:09	7:22	9:44	11:44	12:44	15:45	18:15	21:05
Lujza u. (Tünde u.)	4:58	6:10	7:23	9:45	11:45	12:45	15:46	18:16	21:06
Kéménysepről u.	4:59	6:11	7:24	9:46	11:46	12:46	15:47	18:17	21:07
Zimony u.	5:01	6:13	7:26	9:48	11:48	12:48	15:49	18:19	21:09
Nyíregyháza, kórház	5:03	6:15	7:28	9:50	11:50	12:50	15:51	18:21	21:11
Inczédy sor	5:05	6:17	7:30	9:52	11:52	12:52	15:53	18:23	21:13
Nyíregyháza, Bujtos u.	5:07	6:19	7:32	9:54	11:54	12:54	15:55	18:25	21:15
Nyíregyháza, Kodály Zoltán Ált. Isk.	5:09	6:21	7:34	9:56	11:56	12:56	15:57	18:27	21:17
Nyíregyháza, Vay Ádám körút	5:11	6:23	7:36	9:58	11:58	12:58	15:59	18:29	21:19
Nyíregyháza, Búza tér	5:13	6:25	7:38	10:00	12:00	13:00	16:01	18:31	21:21
Nyíregyháza, Mező u. 5.	5:14	6:26	7:39	10:01	12:01	13:01	16:02	18:32	21:22
Nyíregyháza, konzervgyár	5:16	6:28	7:41	10:03	12:03	13:03	16:04	18:34	21:24
Nyíregyháza, aut. áll.	5:17	6:29	7:42	10:04	12:04	13:04	16:05	18:35	21:25

Megállóhelyek / *Stops*	Vasárnap és ünnepnapokon / *On Sundays and public holidays*					
Nyíregyháza, Nagyszállás aut. ford.	7:08	9:03	12:46	15:15	18:05	20:55
Nagyszállás, temető	7:09	9:04	12:47	15:16	18:06	20:56
Nagyszállás, aut.vt.	7:10	9:05	12:48	15:17	18:07	20:57
Nyíregyháza, nyírjesi elág.	7:12	9:07	12:50	15:19	18:09	20:59
Nyírjes	7:14	9:09	12:52	S	S	S
Nyíregyháza, nyírjesi elág.	7:16	9:11	12:54	15:19	18:09	20:59
Nyíregyháza, Lakatos u.	7:19	9:14	12:57	15:22	18:12	21:02
Nyíregyháza, Borbánya Iskola	7:20	9:15	12:58	15:23	18:13	21:03
Nyíregyháza, Borbánya ABC	7:21	9:16	12:59	15:24	18:14	21:04
Tünde u.	7:22	9:17	13:00	15:25	18:15	21:05
Lujza u. (Tünde u.)	7:23	9:18	13:01	15:26	18:16	21:06
Kéménysepről u.	7:24	9:19	13:02	15:27	18:17	21:07
Zimony u.	7:26	9:21	13:04	15:29	18:19	21:09
Nyíregyháza, kórház	7:28	9:23	13:06	15:31	18:21	21:11
Inczédy sor	7:30	9:25	13:08	15:33	18:23	21:13
Nyíregyháza, Bujtos u.	7:32	9:27	13:10	15:35	18:25	21:15
Nyíregyháza, Kodály Zoltán Ált. Isk.	7:34	9:29	13:12	15:37	18:27	21:17
Nyíregyháza, Vay Ádám körút	7:36	9:31	13:14	15:39	18:29	21:19
Nyíregyháza, Búza tér	7:38	9:33	13:16	15:41	18:31	21:21
Nyíregyháza, Mező u. 5.	7:39	9:34	13:17	15:42	18:32	21:22
Nyíregyháza, konzervgyár	7:41	9:36	13:19	15:44	18:34	21:24
Nyíregyháza, aut. áll.	7:42	9:37	13:20	15:45	18:35	21:25

NYÍREGYHÁZA Többet ad!

www.volanbusz.hu/nyiregyhaza
volaninform | volanbusz | volanbusz.hu

VOLANBUSZ

H35 AUTÓBUSZÁLLOMÁS — ALSÓBADÚR — POLYÁKBOKOR — FELSŐSIMA

Menetidő (perc)			
0	0	0	**AUTÓBUSZÁLLOMÁS**
3	3	3	SZARVAS U. 13.
5	5	5	SZARVAS U. 76.
6	6	6	ALMATÁROLÓ
7	7	7	PATYOLAT KFT.
9	9	9	***FŰSZERBOLT***
11	11	11	BOKRÉTA UTCA
12	12	12	SIMAI ÚT 40.
13	13	13	ALSÓBADÚRI ELÁGAZÁS
—	15	—	ALSÓBADÚR IV.
—	16	—	MANDA I.
—	18	—	ALSÓBADÚR III.
—	19	—	ALSÓBADÚR, ISKOLA
—	21	—	KORDOVÁN BOKOR
—	22	—	BÁLINT BOKOR
—	25	—	ALSÓBADÚR AUT. FORD.
—	27	—	BÁLINT BOKOR
—	28	—	KORDOVÁN BOKOR
—	29	—	ALSÓBADÚR, ISKOLA
—	30	—	ALSÓBADÚR III.
—	31	—	MANDA I.
—	32	—	ALSÓBADÚR IV.
13	33	13	ALSÓBADÚRI ELÁGAZÁS
14	34	14	LÓCZI BOKOR BEJ. ÚT
15	35	15	POLYÁKBOKORI ELÁG.
—	36	16	ÚJTELEKBOKORI BEJ. ÚT
—	38	18	POLYÁKBOKOR, ISKOLA
—	40	19	POLYÁKBOKOR AUT. FORD.
—	41	20	POLYÁKBOKOR, ISKOLA
—	42	21	ÚJTELEKBOKORI BEJ. ÚT
15	43	22	POLYÁKBOKORI ELÁG.
16	44	23	ÚJTELEKBOKOR AUT. VT.
18	47	26	SIMAPUSZTA
20	50	29	FELSŐSIMA CIMBALOM U. 4.
21	51	30	**FELSŐSIMA**

MENETREND
Érvényes: 2020. május 1-től

Autóbuszállomás — Felsősima

⊛ *5.20 ⚒ *6.15 + *7.45 ⊛ *8.25 ⚒ 10.25 12.10
⚒ 14.55 + 16.30 ⊛ 16.40 ⊛ 18.45 ⊛ 22.35

A *-gal jelölt járatok nem térnek be Alsóbadúrba valamint Polyákbokorba.

Autóbuszállomás — Alsóbadúr

⊛ *5.20 ⊛ *6.15 ○ *6.15 + *7.45 ⊛ *8.25 ⚒ 10.25
12.10 ⚒ 14.55 + 16.30 ⊛ 16.40 ⊛ 18.45 ⊛ 22.35

A *-gal jelölt járatok Felsősimáról visszafelé térnek be Alsóbadúrba.

Autóbuszállomás — Polyákbokor

⊛ *5.20 ⚒ *6.15 + *7.45 ⊛ *8.25 ⚒ 10.25 12.10
⚒ 14.55 + 16.30 ⊛ 16.40 ⊛ 18.45 ⊛ 22.35

A *-gal jelölt járatok Felsősimáról visszafelé térnek be Polyákbokorba.

Folytatás a következő oldalon >>

<< Folytatás az előző oldalról

H35 AUTÓBUSZÁLLOMÁS — ALSÓBADÚR — POLYÁKBOKOR — FELSŐSIMA

MENETREND
Érvényes: 2020. május 1-től

Jelmagyarázat:

a jelzés nélküli járatok naponta közlekednek
⊛ munkanapokon (hétfőtől péntekig)
\+ munkaszüneti napokon (vasárnap)
○ szabadnapokon (szombaton)
⚒ munkaszüneti napok kivételével naponta (hétfőtől szombatig)
⊕ szabad és munkaszüneti napokon (szombaton és vasárnap)

DÍJSZABÁSI TÁJÉKOZTATÓ

	bérletek:
Autóbuszállomás — (Alsóbadúr — Polyákbokor) — Felsősima	Külterületi Ö
Fűszerbolt — (Alsóbadúr — Polyákbokor) — Felsősima	Külterületi 35
Autóbuszállomás — Fűszerbolt	Ö

SZAKASZHATÁR: Fűszerbolt

Információ: www.volanbusz.hu

H35 FELSŐSIMA — POLYÁKBOKOR — ALSÓBADÚR — AUTÓBUSZÁLLOMÁS

Menetidő (perc)		MEGÁLLÓHELYEK
0	0	**FELSŐSIMA**
3	3	SIMAPUSZTA
6	6	ÚJTELEKBOKOR AUT. VT.
7	7	POLYÁKBOKORI ELÁG.
—	8	ÚJTELEKBOKORI BEJ. ÚT
—	9	POLYÁKBOKOR, ISKOLA
—	10	POLYÁKBOKOR AUT. FORD.
—	11	POLYÁKBOKOR, ISKOLA
—	13	ÚJTELEKBOKORI BEJ. ÚT
7	14	POLYÁKBOKORI ELÁG.
8	15	LÓCZI BOKOR BEJ. ÚT
9	16	ALSÓBADÚRI ELÁGAZÁS
—	17	ALSÓBADÚR IV.
—	18	MANDA I.
—	19	ALSÓBADÚR III.
—	20	ALSÓBADÚR, ISKOLA
—	21	KORDOVÁN BOKOR
—	23	BÁLINT BOKOR
—	25	ALSÓBADÚR AUT. FORD.
—	27	BÁLINT BOKOR
—	28	KORDOVÁN BOKOR
—	30	ALSÓBADÚR, ISKOLA
—	32	ALSÓBADÚR III.
—	34	MANDA I.
—	35	ALSÓBADÚR IV.
9	37	ALSÓBADÚRI ELÁGAZÁS
11	39	SIMAI ÚT 40.
12	41	BOKRÉTA UTCA
14	43	***FŰSZERBOLT***
16	45	PATYOLAT KFT.
17	46	ALMATÁROLÓ
18	47	SZARVAS U. 76.
19	49	SZARVAS U. 13.
22	52	**AUTÓBUSZÁLLOMÁS**

MENETREND

Érvényes: 2020. május 1-től

Felsősima — Autóbuszállomás

⚒ 4.33 + 5.08 ⊛ 5.43 ⊛ 6.38 ○ 6.38 + 8.08
⊛ 8.48 ⚒ *11.18 *13.04 ⚒ *15.48 + *17.23 ⊛ *17.33
⊛ 20.33

A *-gal jelölt járatok nem térnek be Polyákbokorba és Alsóbadúrba.

Polyákbokor — Autóbuszállomás

⚒ 4.43 + 5.18 ⊛ 5.53 ⊛ 6.48 ○ 6.48 + 8.18
⊛ 8.58 ⚒ *11.06 *12.51 ⚒ *15.36 + *17.11 ⊛ *17.21
⊛ 20.41

A *-gal jelölt járatok érintik Felsősima megállóhelyet.

Alsóbadúr — Autóbuszállomás

⚒ 4.58 + 5.33 ⊛ 6.08 ⚒ 7.03 + 8.33 ⊛ 9.13
⚒ *10.51 *12.36 ⚒ *15.21 + *16.56 ⊛ *17.06 ⊛ 20.56

A *-gal jelölt járatok érintik Polyákbokor és Felsősima megállóhelyeket.

Folytatás a következő oldalon >>

<< Folytatás az előző oldalról

H35 FELSŐSIMA — POLYÁKBOKOR — ALSÓBADÚR — AUTÓBUSZÁLLOMÁS

MENETREND
Érvényes: 2020. május 1-től

Jelmagyarázat:

a jelzés nélküli járatok naponta közlekednek
⊛ munkanapokon (hétfőtől péntekig)
+ munkaszüneti napokon (vasárnap)
○ szabadnapokon (szombaton)
⚒ munkaszüneti napok kivételével naponta (hétfőtől szombatig)
⊕ szabad és munkaszüneti napokon (szombaton és vasárnap)

DÍJSZABÁSI TÁJÉKOZTATÓ

	bérletek:
Felsősima — (Polyákbokor — Alsóbadúr) — Autóbuszállomás	Külterületi Ö
Felsősima — (Polyákbokor — Alsóbadúr) — Fűszerbolt	Külterületi 35
Fűszerbolt — Autóbuszállomás	Ö

SZAKASZHATÁR: Fűszerbolt

Információ: www.volanbusz.hu

H40

AUTÓBUSZÁLLOMÁS — ANTALBOKOR — RÓKABOKOR — VARGABOKOR — KAZÁRBOKOR — BENKŐBOKOR — SULYÁNBOKOR

Menetidő (perc)					MEGÁLLÓHELYEK
H40	H40	H40	H40S	H40K	
0	0	0	0	0	**AUTÓBUSZÁLLOMÁS**
1	1	1	1	1	TOLDI U.
2	2	2	2	2	SZABOLCS U.
3	3	3	3	3	BESSENYEI TÉR
4	4	4	4	4	EGYHÁZ U.
5	5	5	5	5	BÚZA TÉR
7	7	7	7	7	MEZŐ U.
9	9	9	9	9	BETHLEN G. U. 67.
—	—	11	11	11	DERKOVITS U. 73.
—	—	12	12	12	DUGONICS U.
—	—	14	14	14	FÉSZEK UTCAI ABC
11	10	—	—	—	TISZAVASVÁRI ÚT
13	12	18	18	18	***SZAKISKOLA ÉS KOLLÉGIUM***
15	13	20	20	20	SALAMONBOKOR SZ. BOLT
17	14	22	22	22	ZOMBORI BOKOR
—	15	24	—	24	JÁNOSBOKOR
—	17	26	—	25	*ANTALBOKOR AUT. FORD.*
—	19	28	—	27	JÁNOSBOKOR
19	21	30	24	29	RÓKA-VARGABOKORI ELÁG.
—	22	31	25	—	KOVÁCSBOKOR 12. SZ.
—	23	32	26	—	NÁDASBOKOR 8. SZ.
—	24	33	28	—	GERHÁTBOKOR 26. SZ.
—	26	36	30	—	*RÓKABOKOR AUT. FORD.*
—	28	37	31	—	GERHÁTBOKOR 26. SZ.
—	29	38	32	—	NÁDASBOKOR 8. SZ.
—	30	39	33	—	KOVÁCSBOKOR 12. SZ.
19	31	40	34	29	RÓKA-VARGABOKORI ELÁG.
—	32	41	—	30	JÁNOSBOKOR BEJ. ÚT
—	33	42	—	31	VARGABOKOR 99. SZ.
—	34	44	—	32	*VARGABOKOR AUT. FORD.*
—	35	45	—	33	VARGABOKOR 99. SZ.
—	36	46	—	34	JÁNOSBOKOR BEJ. ÚT
19	37	47	34	35	RÓKA-VARGABOKORI ELÁG.
21	39	49	36	37	KAZÁRBOKORI ELÁG.
23	40	50	—	39	VAJDABOKOR 15. SZ.
24	41	51	—	40	KAZÁRBOKOR 26. SZ.
25	42	52	—	41	*KAZÁRBOKOR AUT. FORD.*
	43		—		KAZÁRBOKOR 26. SZ.
	44		—		VAJDABOKOR 15. SZ.
	46		—		*BENKŐBOKOR*
	48		36		KAZÁRBOKORI ELÁG.
	49		37		SZELESBOKOR BEJ. ÚT
	50		38		SULYÁNBOKORI ELÁG.
	52		40		**SULYÁNBOKOR AUT. FORD.**

MENETREND

Érvényes: 2020. május 1-től

Autóbuszállomás — Kazárbokor

⊛ 7.55 ○ 10.00 ⊛ 10.30 ⚒ 12.00 ⊛ 13.25
⊕ 14.00 ⊛ 14.50 ⊛ 16.40 ⊕ 18.00 ⊛ 18.40
⊛ 22.40

Autóbuszállomás — Antalbokor és Vargabokor

○ 10.00 ⊛ 10.30 ⚒ 12.00 ⊛ 13.25 ⊕ 14.00
⊛ 14.50 ⊛ 16.40 ⊕ 18.00 ⊛ 18.40 ⊛ 22.40

Folytatás a következő oldalon >>

<< Folytatás az előző oldalról

H40 AUTÓBUSZÁLLOMÁS — ANTALBOKOR — RÓKABOKOR — VARGABOKOR — KAZÁRBOKOR — BENKŐBOKOR —SULYÁNBOKOR

MENETREND
Érvényes: 2020. május 1-től

Autóbuszállomás — Sulyánbokor

6.00	+ 8.00	⊛ 10.30	⊛ 13.25	⊕ 14.00
⊕ 18.00	⊛ 18.40	⊛ 20.00	⊛ 22.40	

Autóbuszállomás — Rókabokor

○ 10.00	⊛ 10.30	⚒ 12.00	⊛ 13.25	⊕ 14.00
⊛ 14.50	⊛ 16.40	⊕ 18.00	⊛ 18.40	⊛ 22.40

Autóbuszállomás — Benkőbokor

⊛ 10.30	⊛ 13.25	⊕ 14.00	⊕ 18.00	⊛ 18.40
⊛ 22.40				

Jelmagyarázat:

a jelzés nélküli járatok naponta közlekednek
⊛ munkanapokon (hétfőtől péntekig)
\+ munkaszüneti napokon (vasárnap)
○ szabadnapokon (szombaton)
⚒ munkaszüneti napok kivételével naponta (hétfőtől szombatig)
⊕ szabad és munkaszüneti napokon (szombaton és vasárnap)

DÍJSZABÁSI TÁJÉKOZTATÓ

	bérletek:
Autóbuszállomás — Sulyánbokor	Külterületi Ö
Szakiskola és Kollégium — Sulyánbokor	Külterületi 40
Autóbuszállomás — Szakiskola és Kollégium	Ö

SZAKASZHATÁR: Szakiskola és Kollégium

Információ: www.volanbusz.hu

H40

SULYÁNBOKOR — BENKŐBOKOR — KAZÁRBOKOR— VARGABOKOR — RÓKABOKOR — ANTALBOKOR — AUTÓBUSZÁLLOMÁS

Menetidő (perc)					MEGÁLLÓHELYEK
H40	H40	H40	H40K	H40S	
		0		0	**SULYÁNBOKOR AUT. FORD.**
		2		2	SULYÁNBOKORI ELÁG.
		3		3	SZELESBOKOR BEJ. ÚT
		4		4	KAZÁRBOKORI ELÁG.
		6		—	*BENKŐBOKOR*
		8		—	VAJDABOKOR 15. SZ.
		9		—	KAZÁRBOKOR 26. SZ.
0	0	10	0	—	*KAZÁRBOKOR AUT. FORD.*
2	2	11	1	—	KAZÁRBOKOR 26. SZ.
3	3	12	2	—	VAJDABOKOR 15. SZ.
4	4	13	3	4	KAZÁRBOKORI ELÁG.
5	5	15	5	5	RÓKA- VARGABOKORI ELÁG.
—	6	16	6	—	JÁNOSBOKOR BEJ. ÚT
—	8	17	8	—	VARGABOKOR 99. SZ.
—	9	18	9	—	*VARGABOKOR AUT. FORD.*
—	10	19	10	—	VARGABOKOR 99. SZ.
	11	20	11	—	JÁNOSBOKOR BEJ. ÚT
5	12	21	12	5	RÓKA- VARGABOKORI ELÁG.
—	13	22	—	6	KOVÁCSBOKOR 12. SZ.
—	14	23	—	7	NÁDASBOKOR 8. SZ.
—	15	24	—	8	GERHÁTBOKOR 26. SZ.
—	18	26	—	10	*RÓKABOKOR AUT. FORD.*
—	20	28	—	12	GERHÁTBOKOR 26. SZ.
—	21	29	—	13	NÁDASBOKOR 8. SZ.
—	22	30	—	14	KOVÁCSBOKOR 12. SZ.
5	23	31	12	15	RÓKA- VARGABOKORI ELÁG.
—	24	33	13	—	JÁNOSBOKOR
—	26	35	15	—	*ANTALBOKOR AUT. FORD.*
—	28	37	17	—	JÁNOSBOKOR
8	30	38	19	18	ZOMBORI BOKOR
10	32	39	21	20	SALAMONBOKOR SZ. BOLT
12	34	40	23	22	***SZAKISKOLA ÉS KOLLÉGIUM***
—	36	—	25	24	FÉSZEK UTCAI ABC
—	38	—	27	26	DUGONICS U.
—	39	—	28	27	DERKOVITS U. 73.
14	—	42	—	—	TISZAVASVÁRI ÚT
16	43	44	32	31	MEZŐ U. 5.
18	45	46	34	33	RÁKÓCZI U. 50.
20	47	47	36	35	BÚZA TÉR
21	48	48	37	36	KELET ÁRUHÁZ
22	49	49	38	37	BESSENYEI TÉR
23	50	50	39	38	SZABOLCS U.
24	51	51	40	39	TOLDI U.
25	52	52	41	40	**AUTÓBUSZÁLLOMÁS**

MENETREND

Érvényes: 2020. május 1-től

Sulyánbokor— Autóbuszállomás

⚒ 4.30 6.32 + 8.32 ⊗ 11.30 ⊗ 14.20 ⊕ 14.50
⊕ 18.45 ⊗ 19.30 ⊗ 20.32

Benkőbokor — Autóbuszállomás

6.38 + 8.38 p⊗ 11.22 p⊗ 14.04 p⊕ 14.44 p⊕ 18.39
p⊗ 19.19

Kazárbokor — Autóbuszállomás

⚒ 4.40 6.42 ⊗ 8.23 + 8.42 ○ 10.45 ⚒ 12.50
⊗ 15.40 ⊗ 17.35 ⊗ 20.42

Folytatás a következő oldalon >>

<< Folytatás az előző oldalról

H40 SULYÁNBOKOR — BENKŐBOKOR — KAZÁRBOKOR— VARGABOKOR — RÓKABOKOR — ANTALBOKOR — AUTÓBUSZÁLLOMÁS

MENETREND
Érvényes: 2020. május 1-től

Vargabokor — Autóbusszállomás

⚒	4.44	⊛	6.46	⊕	6.46	⊛	8.32	+	8.50	pO	10.32
p⊛	11.09	p⚒	12.39	p⊛	14.05	p⊛	15.29	p⊛	17.19	p⊕	18.30
p⊛	19.10	⊛	20.50								

Rókabokor — Autóbusszállomás

⚒	4.52	⊛	6.54	⊕	6.54	⊛	8.41	+	8.58	pO	10.26
p⊛	11.01	p⚒	12.31	⊛	13.55	p⊕	14.23	p⊛	15.21	p⊛	17.11
p⊕	18.23	p⊛	19.03	⊛	20.58						

Antalbokor — Autóbusszállomás

⚒	5.05	⊛	7.01	⊕	7.01	⊛	8.49	+	9.07	pO	10.18
p⊛	10.51	p⚒	12.21	p⊛	13.48	⊕	14.16	p⊛	15.11	p⊛	17.01
p⊕	18.16	p⊛	18.56	⊛	21.01						

Jelmagyarázat:

a jelzés nélküli járatok naponta közlekednek
⊛ munkanapokon (hétfőtől péntekig)
\+ munkaszüneti napokon (vasárnap)
O szabadnapokon (szombaton)
⚒ munkaszüneti napok kivételével naponta (hétfőtől szombatig)
⊕ szabad és munkaszüneti napokon (szombaton és vasárnap)
p A járatok Sulyánbokor vagy Kazárbokor érintésével közlekednek a autóbuszállomásra.

DÍJSZABÁSI TÁJÉKOZTATÓ

	bérletek:
Autóbuszállomás — Sulyánbokor	Külterületi Ö
Szakiskola és Kollégium — Sulyánbokor	Külterületi 40
Autóbuszállomás — Szakiskola és Kollégium	Ö

SZAKASZHATÁR: Szakiskola és Kollégium

Információ: www.volanbusz.hu

Nyíregyháza helyi közlekedés utazási feltételei 2020. július 4-től

I. Fejezet
Az Utazási feltételek hatálya

1. Jelen „Utazási feltételek az Volánbusz Zrt. Nyíregyháza városi (helyi) menterend szerinti autóbuszjáratainak igénybevételére" (továbbiakban röviden: Utazási feltételek) hatálya kiterjed a Volánbusz Zrt. (továbbiakban: Szolgáltató) által Nyíregyháza városában közlekedtetett közforgalmú helyi menetrend szerinti autóbuszjáratokon való utazásra.

2. Nem terjed ki a jelen Utazási feltételek hatálya az autóbuszjáratokat igénybe vevő vagy azon tartózkodó és szolgálati feladatukat az autóbuszjáraton ellátó rendőrökre, katonai rendészeti járőrökre, pénzügyőrökre, a büntetés-végrehajtási szervezet tagjaira, a polgári és a katonai nemzetbiztonsági szolgálat hivatalos állományú tagjaira, valamint a hivatásos katasztrófavédelmi szerv állományába tartozó személyekre – a szolgálati feladatuk autóbuszjáraton történő végzésének időtartama alatt –, továbbá az általuk kísért személyekre. Ezen személyeknek a szolgálati feladataik ellátása körében tett intézkedései az utasokra és a járati személyzetre kötelezőek.

II. Fejezet
Az Utazási feltételeket megalapozó szabályok

A Szolgáltató közforgalmú városi (helyi) menetrend szerinti személyszállítást

- a Polgári Törvénykönyv (Ptk.) (2013. évi V. törvény) szerződésekre vonatkozó általános, valamint a vállalkozási szerződésekre, továbbá az általános szerződési feltételekre vonatkozó előírásai,

- a vasúti és közúti személyszállítási közszolgáltatásról szóló 2007. október 23-i 1370/2007/EK európai parlamenti és tanácsi rendelet,

- az autóbusszal végzett személyszállítás nemzetközi piacához való hozzáférés közös szabályairól szóló 2009. október 21-ei 1073/2009/EK európai parlamenti és tanácsi rendelet,

- az autóbusszal közlekedő utasok jogairól szóló, 2011. február 16-ai 181/2011/EU európai parlamenti és tanácsi rendelet,

- a közúti közlekedésről szóló 1988. évi I. törvény,

- a szabad mozgás és tartózkodás jogával rendelkező személyek beutazásáról és tartózkodásáról szóló 2007. évi I. törvény,

- a harmadik országbeli állampolgárok beutazásáról és tartózkodásáról szóló 2007. évi II. törvény,
- a személyszállítási szolgáltatásokról szóló 2012. évi XLI. törvény,

- az információs önrendelkezési jogról és az információszabadságról szóló 2011. évi CXII. törvény

- az autóbusszal díj ellenében végzett személyszállítási és a saját számlás személyszállítási tevékenységről szóló 261/2011. (XII. 7.) Korm. rendelet,

- az autóbuszos személyszállítási szolgáltatásnak a 181/2011/EU rendeletben nem szabályozott részletes feltételeire, az abban foglaltak alóli mentességekre, az autóbuszos személyszállítási szolgáltatási feltételekre, valamint a közúti személyszállítási üzletszabályzatra vonatkozó szabályokról szóló 213/2012. (VII. 30.) Korm. rendelet,

- a települési önkormányzat vagy a közlekedésszervező részéről a Szolgáltatóval kötött közszolgáltatási szerződésben meghatározott feltételek szerint végeznek. Jelen Utazási feltételek a felsoroltakkal együttesen alkalmazandók

III. Fejezet
A személyszállítási szerződés

1. A Szolgáltató a személyszállítást személyszállítási szerződés alapján teljesíti.

2. A közforgalmú menetrend szerinti személyszállítási szolgáltatás igénybevételére az ezt a tevékenységet végző szolgáltató(k) által egyoldalúan megállapított és a szolgáltatás megkezdése előtt megismerhető szerződési feltételek vonatkoznak. A személyszállítási szerződés megkötésének és a személyszállítási szolgáltatás igénybevételére vonatkozó jogosultság igazolására az utazási igazolvány szolgál. A személyszállítási szolgáltatás - az utazási kedvezményekről szóló kormányrendeletben meghatározott esetek kivételével - csak érvényes utazási igazolvánnyal vehető igénybe.

Az utas és a szolgáltató közötti személyszállítási szerződés a menetdíj megfizetésével és a menetjegy, bérlet, továbbá az utazási jogosultságot más módon igazoló – beleértve az utazási jogosultságot vagy a menetdíj megfizetését igazoló elektronikus adathordozót is – okmány (a továbbiakban együtt: utazási igazolvány) megvásárlásával, átvételével, vagy ha az utas jogszabály rendelkezése vagy a közlekedési szolgáltató üzletszabályzata alapján utazási igazolvány nélkül jogosult a személyszállítási szolgáltatást igénybe venni, akkor a hely adott járatra történő biztosításával, vagy a járműre utazási céllal történő felszállással jön létre.

Az egyes utazási igazolványok használatának szabályait a szolgáltató az üzletszabályzatában teszi közzé.

3. A személyszállítási szerződés az utazás befejezéséig hatályos. Az utazás akkor fejeződik be, amikor

a) az utas a céljának megfelelő autóbusz-állomás vagy megállóhely területén az autóbuszról való leszállást befejezte,

b) az utas az eredeti célállomása elérése előtt továbbutazási szándékáról lemond, és ezért az autóbuszról leszáll, vagy

c) az utast a Szolgáltató az utazásból kizárja.

4. A Szolgáltatót a menetrendben közzétett autóbuszjáratokkal történő személyszállításra – a meghatározott kivételekkel – szerződéskötési kötelezettség terheli, ha

- az utas az Utazási feltételeket a személyszállítási szerződés megkötési szándékát kifejező, a jelen fejezet 2. pontban meghatározott magatartással elfogadja és

- az utazás a menetrendben meghirdetett autóbuszjáratokkal lehetséges.

5. Menetjegy elővételben történt megvásárlásával megkötött személyszállítási szerződéstől az utas elállhat – ha a menetjegyet még nem használta utazásra – a menetjegy érvényességének (felhasználhatóságának) lejártáig, feltéve, ha az utas ezen időpontokig a menetjegyet visszaadja. Bérlet vagy más, itt nem említett utazási igazolvány megvásárlásával, átvételével megkötött személyszállítási szerződéstől az utas a bérlet vagy más utazási igazolvány meghatározott érvényességének kezdetéig elállhat, feltéve, ha ezen időpont előtt a bérletet, illetve utazási igazolványt visszaadja. Az utazási igazolványok visszaadásának további szabályait a Szolgáltató Üzletszabályzata tartalmazza.

6. Amennyiben a személyszállítási szerződés már létrejött, az utas utazásból való kizárása a személyszállítási szerződés azonnali hatályú felmondásának minősül.

7. A személyszállítási szerződésekből eredő igények egy év alatt évülnek el.

IV. Fejezet
A személyszállításra (utazásra) vonatkozó általános szabályok

1. A bárki által igénybe vehető személyszállítás céljából a Szolgáltató a menetrendben meghirdetett autóbuszjáratokat közlekedteti, amelyek utazásra a menetrend szerint lehetséges viszonylatokban, a megkötött személyszállítási szerződés szerint vehetők igénybe.

2. A Szolgáltató az 1. pont szerinti személyszállítási szolgáltatást a jogszabályokban előírt érvényes engedélyek birtokában, a forgalombiztonsági követelményeknek megfelelő autóbuszokkal és a feladatok ellátására kiképzett autóbuszvezetőkkel látja el.

3. Az utas jogosult a menetrend szerinti járatot végző autóbuszon utazni, az utasok biztonságát, kényelmét, komfortját szolgáló, illetve elősegítő berendezéseit használni, a járathoz, illetve a járattal történő utazáshoz kapcsolódó szolgáltatásoka igénybe venni. Az autóbusz egyes felszerelési tárgyait, berendezéseit csak az autóbuszvezető vagy a járati személyzet más tagja kezelheti, illetve az ő engedélyével használható, kezelhető. Ezek feltételeiről és részleteiről a járati személyzet ad tájékoztatást.

4. Az utas jogosult mindazon szolgáltatás igénybevételére – az Utazási feltételek előírásainak megtartásával –, amelyet a Szolgáltató a járat menetrendjében, az üzletszabályzatában vagy a megváltott menetjegyen feltüntetett.

5. A Szolgáltató az V. fejezet 8. pontban foglalt eset bekövetkezése ellenére is biztosítja a tovább utazás lehetőségét az útközben orvosi ellátásra szoruló személy részére a legközelebbi olyan megállóhelyig, ahol a szükséges egészségügyi ellátásban részesülhet.

6. A Szolgáltató egyes kötelezettségei teljesítésével más szolgáltatót vagy személyt bízhat meg. Ebben az esetben a kötelezettséget ténylegesen teljesítő szolgáltatóra vagy személyre is vonatkoznak a II. fejezetben felsorolt jogszabályok.

7. A Szolgáltató a meghirdetett menetrendjében szereplő autóbuszjáratok egy részét – a közszolgáltatási szerződésében meghatározott mértékben és feltételekkel – alvállalkozóval közlekedtetheti.

8. Amennyiben az utas az utazási körülményeivel, a Szolgáltató vagy megbízottja eljárásával vagy magatartásával kapcsolatban panaszt kíván tenni, ezt a menetrend szerinti járat igénybevételét vagy annak meghiúsulását követő három hónapon belül a Szolgáltatóhoz kell benyújtania.

V. Fejezet
Utazási jogosultság

1. Az autóbuszjáraton – a következő, 2.-11. pontokban foglalt feltételekkel és kivételekkel – bárki utazhat.

2. Kísérő nélkül nem jogosult az utazásra

- a magatehetetlen vagy az utazásra kísérő nélkül nem képes személy, valamint

- a hat éven aluli gyermek.

Hat éven aluli gyermekek csoportos szállítása esetében minden tíz gyermekhez legalább egy kísérőre van szükség. A kísérővel utazó utasok autóbuszban való elhelyezéséről, valamint folyamatos felügyeletéről a kísérő köteles gondoskodni.

3. Fogyatékos vagy csökkent mozgásképességű személy utazása vagy helyfoglalása ezen állapotukra hivatkozással csak akkor tagadható meg, ha

a) jogszabályi vagy hatósági előírás alapján egészségügyi és biztonsági követelmények teljesítése érdekében az szükséges, vagy

b) ha az autóbusz vagy az utazás alkalmával használni tervezett megállóhelyek, autóbusz-állomások kialakítása miatt biztonságos utazásuk, beszállításuk vagy kiszállításuk fizikailag nem lehetséges.

4. A többi utas egészségét veszélyeztető fertőző betegségben szenvedő személy a menetrend szerinti autóbuszjárattal nem utazhat.

5. A 2. és 4. pontban említett, az utazást kizáró, illetve a kísérő jelenlétét szükségessé tevő okok fennállását és a kísérő alkalmasságát az autóbuszjárat személyzete nem vizsgálja.

6. Gyermekkocsival szállított kisgyermek elhelyezése és felügyelete minden esetben a kísérő feladata azzal a kiegészítéssel, hogy a gyermekkocsiban vagy ölben történő szállításáról is a kísérő dönt. Gyermekkocsiban a kisgyermek csak a kocsi rögzített állapotában és a gyermek bekötése esetén szállítható. A gyerekkocsit akkor is elmozdulás ellen rögzíteni kell, ha a gyermek nem abban utazik.

7. Fogyatékossággal élők és mozgásukban korlátozott utasok kerekesszékben ülve csak azokkal az autóbuszokkal szállíthatók, amelyeken a kerekesszék a kijelölt helyen rögzíthető.

8. A Szolgáltató az utazást megtagadhatja, illetve az utast az utazásból kizárhatja, ha az utas

a) ittas vagy bódult,

b) botrányosan viselkedik, vagy más módon a többi utast magatartásával zavarja,

c) magatartásával vagy állapotával a közlekedés biztonságát, saját és utastársa testi épségét, egészségét, az autóbusz vagy berendezéseinek épségét, tisztaságát veszélyezteti,

d) ruházatával, poggyászával, illetve magatartásával vagy más módon az autóbuszt, utastársai ruházatát vagy az utasok poggyászát beszennyezheti,

e) az autóbuszba kézipoggyászként be nem vihető tárgyat vagy nem szállítható állatot vitt be, illetve kísérel meg bevinni,

f) az utazást jogosulatlanul veszi igénybe és utazási igazolványt felszólításra vagy ellenőrzéskor sem vált,

g) a személyszállítási szerződés megkötését tanúsító vagy utazási jogosultságát más módon bizonyító utazási igazolványát (VI. fejezet 1. pont), igazolást, illetve kedvezmény igénybevételére jogosító igazolványát – felhívás ellenére – nem mutatja fel,

h) a menetdíj, a menetdíj-különbözet vagy a pótdíj megfizetését megtagadja, vagy

i) az Utazási feltételeket nem tartja meg.

9. Utazásból való kizárás – ide nem értve az utazás megtagadását – csak lakott területen vagy tartózkodásra alkalmas nyilvános helyen, és a IV. fejezet 5. pontban foglaltak figyelembevételével történhet. A 14. életévét be nem töltött, kísérő nélkül utazó kiskorú utazása csak megtagadható, de az autóbusznak a felszállóhelyről történő elindulása után nem zárható ki az utazásból.

A 6 éven aluli gyermek kísérője utazásának megtagadása vagy utazásból történő kizárása – ha a gyermeknek más kísérője nincs – csak a gyermekkel együtt történhet.

10. A Szolgáltató az utazást az utazási igazolvány előzetes megvásárlásához kötheti, amelyről a menetrendben ad tájékoztatást.

VI. Fejezet
Menetjegyváltás, utazási igazolványok érvényessége

1. A személyszállítási szerződés megkötésének és az utazási jogosultság igazolására az utazási igazolvány szolgál. Az utazás – az utazási kedvezményekről szóló kormányrendeletben meghatározott esetek kivételével – csak érvényes utazási igazolvánnyal történhet. A névre szóló utazási igazolvánnyal vagy a személyhez kötötten igénybe vehető kedvezmény alapján váltott kedvezményes utazási igazolvánnyal csak az arra jogosult utazhat. A nem névre szóló utazási igazolvány más

személy részére, illetve a felhasználó személyéhez még nem kötött kedvezményes árú utazási igazolvány más azonos kedvezményre jogosultra mindaddig átruházható, ameddig azzal az utazást nem kezdték meg. Az egyes utazási igazolványok használatának szabályait a Díjszabás tartalmazza.

2. Az egyes utazási igazolványok használatát jogszabály vagy a Díjszabás különböző jogosultságokhoz kötheti. Az olyan utazási igazolványok, amelyek használatához a jogosultság igazolása is szükséges, csak a jogszabályban vagy a Díjszabásban előírt igazolással együtt érvényesek.

3. A Szolgáltató egyes járatokon meghatározott utazási igazolványok felhasználását kizárhatja. A korlátozás a menetrendben kerül meghirdetésre.

4. A menetdíjat az utazás megkezdése előtt, de legkésőbb a járműre utazási céllal történő felszálláskor, a Szolgáltatónak az utazási igazolvány meglétének ellenőrzésével megbízott alkalmazottjánál (a továbbiakban: jegykezelő) kell megfizetni, a menetjegyet a jegykezelőtől átvenni és az utazás végéig megőrizni. Az egyszeri vagy többszöri utazásra kiadott utazási igazolvány – kivéve azt, amely menetdíjfizetés nélküli utazásra jogosít – a menetdíj megfizetését, mint a személyszállítási szerződésből eredő kötelezettség teljesítését igazolja.

5. A Szolgáltató az utazási igazolvány előre történő megvásárlását – járataira vagy járatainak egy részére, egyes autóbusz-állomásokon, megállóhelyeken vagy meghatározott időszakokban – kötelezővé teheti, melyről a menetrendben ad tájékoztatást. Az előre megváltott utazási igazolványok utazásra való felhasználhatóságának időszakát (érvényességi idejét) a Szolgáltató korlátozhatja.

Jegykiadó gép vagy automata alkalmazásánál annak használatát a Szolgáltató meghatározott pénzérme és/vagy meghatározott címletű bankjegy használatához kötheti.

A járatra érvényesítéssel kiadott utazási igazolványok csak a meghatározott napon és járaton jogosítanak utazásra.

6. Az utazási igazolvánnyal rendelkező utasnak a járatra történő felszálláskor utazási igazolványát a Szolgáltató Díjszabásában előírt módon kell kezelnie, kezeltetnie illetve ellenőrzésre a jegykezelőnek felmutatnia vagy utazási jogosultságát igazolnia. A különböző jogosultsághoz kötött utazási igazolványokat a jogosultságot igazoló okmánnyal együtt – beleértve szükség esetén a személyazonosság igazolására szolgáló okmányt is – a jegykezelőnek fel kell mutatni, vagy át kell adni. A járaton szolgálatot teljesítő jegykezelőt ebben a IX. fejezet 3.-5. pontokban meghatározott, az ellenőrökével azonos jogosultság illeti meg.

7. Az az utazási igazolvány, amely annyira megrongálódott, illetve amelynek valamely adata annyira felismerhetetlen lett, hogy emiatt ellenőrzése lehetetlenné vált, vagy amely nem eredeti, utazásra érvénytelen. Ugyancsak érvénytelen utazásra az olyan utazási igazolvány, amelynek adatait illetéktelenül megváltoztatták. Az ilyen utazási igazolványokat a Szolgáltató bevonja, az utasnak pedig helyette más, érvényes utazási igazolványt kell váltania. Amennyiben az utazási igazolvány a Szolgáltató alkalmazottjának eljárása következtében rongálódott meg vagy vált valamely adata felismerhetetlenné, továbbá amelyre téves vagy nem valós bejegyzést tett és ezzel az érvénytelenné vált, a Szolgáltató alkalmazottja ezt a tényt az utazási igazolványra rájegyzi. Ha ez lehetséges, a hibás bejegyzés a bizonylatokra előírt módon javításra

kerül. Az így érvénytelenné vált és a nem javítható adatot tartalmazó utazási igazolványt a Szolgáltató díjtalanul érvényesre cseréli, és amennyiben ezzel bizonyíthatóan kárt okozott, azt megtéríti az utas részére.

8. Az utazási igazolvány csak arra a viszonylatra, vonalra, területre, autóbuszjáratra és időtartamra, illetve annyi utazási alkalomra érvényes, amelyre azt kiadták, illetve érvényesítették (kezelték). Érvénytelen az utazásra az az utazási igazolvány is, amelynek az adott járaton való előírt kezelését, kezeltetését elmulasztották. Az egyes utazási igazolványok érvényességének részletes szabályait a Díjszabás tartalmazza.

9. Jogosulatlanul használt utazási igazolványok vagy azok, amelyekhez a jogosultságot igazolni nem tudják, érvénytelenek.

10. Elveszett, eltűnt menetjegyet, bérletet vagy más utazási igazolványt a Szolgáltató nem pótolja.

VII. Fejezet
Fel- és leszállás

1. Az utas csak az igénybe vett járat menetrendjében meghatározott állomásokon és megállóhelyeken szállhat fel az autóbuszra vagy le az autóbuszról, kivéve, ha a járatok menetrendjének betartása, egyes járatok üzemeltetése elháríthatatlan külső okból nem lehetséges (rendkívüli forgalmi helyzet) és ez indokolttá teszi az ettől eltérő helyeken történő le-, illetve felszállást.

2. Ha a menetrendben közzétett járat teljesítéséhez kiállított autóbusszal a jelentkező összes utas nem szállítható el, a szolgáltatót a szerződéskötési kötelezettség az adott autóbusz befogadóképességéig terheli. Ilyen esetben a megállóhelyen várakozók részére az autóbuszjárat személyzete tájékoztatást ad az egyéb utazási lehetőségekről.

3. Helyi személyszállítási szolgáltatás esetében az utasok elszállítása érkezésük sorrendjében történik.

4. A 3. pontban foglalt elszállítási sorrendtől eltérően elsőbbséget élveznek a kerekesszékkel közlekedő fogyatékkal élők és csökkent mozgásképességűek, valamint a gyermekkocsiban elhelyezett kisgyermekkel utazók azokon az autóbuszokon, amelyek rendelkeznek az ilyen utasok számára a fel- és leszállást megkönnyítő, illetve ezen eszközöket rögzítő berendezéssel.

5. Minden utas egy ülőhelyet vehet igénybe, ha azt más utasok nem foglalták el. A 3 éven aluli gyermek – biztonsága érdekében –, ha a kísérője úgy dönt, hogy a gyermek nem gyermekkocsiban rögzítve utazik, akkor kísérője ölében, illetve külön ülésen ú.n. mózeskosárban, gyermek-hordozóban, gyermekülésben, gyermekbiztonsági rendszerben stb. helyezhető el. Az állapotos nők, kisgyermekkel ,utazók, vakok és mozgásukban korlátozottak számára megjelölt üléseken, valamint a kerekesszékkel utazók részére kijelölt helyen elsősorban ezen személyek utazhatnak.
6. Kerekesszékkel utazó utas jelentkezésekor a kerekesszék számára kijelölt területet a többi utasnak a kerekesszékkel utazó részére át kell engedniük. A kerekesszéket és benne az utast a visszatartó rendszerrel rögzíteni kell az autóbuszvezetőnek.

7. Aki több ülőhelyet foglal el, mint amennyi őt megilleti, annak a lefoglalt ülőhelyről az odahelyezett tárgyat el kell távolítania és az ülőhelyet álló utasnak át kell engednie.

8. Utasok felszállása a jármű első ajtajánál történhet. Azokban az esetekben, amikor a felszállás helye ettől eltérő lehet (pl. kerekesszékkel, gyermekkocsival utazók), azt a Szolgáltató külön (felirattal vagy piktogrammal stb.) megjelöli. Az autóbuszjáratok utolsó megállóhelyei egyben végállomások is. A végállomáson az autóbuszról le kell szállni. Az utasnak a fel- és leszállás meghatározott rendjét (ajtók, használata stb.) meg kell tartania.

9. Az utasoknak a le- és felszállásuk alkalmával használniuk kell – a megcsúszás és más hasonló esetek elkerülésére, illetve hatásuk csökkentésére – az erre a célra kialakított kapaszkodókat. Fokozott óvatossággal és nagy körültekintéssel kell végezni a fel- és leszállást különös időjárási körülmények (síkosság, csapadék) között, valamint ha az nem kiépített fel- vagy leszállóhelyen történik.

10. A távirányítású ajtók csukódására figyelmeztető (hang- és/vagy fény)jelzés működésbe lépésekor a le- és felszállást haladéktalanul be kell fejezni, a jelzés időtartama alatt a le- és felszállást megkezdeni nem szabad. Nyitott ajtóval az autóbusz nem indítható el.

11. Az utasnak a leszállási szándékát a megállóhelyhez való közeledéskor az erre szolgáló jelzőberendezés használatával jeleznie, annak hiányában vagy üzemképtelensége esetén az autóbuszvezetővel szóban közölnie kell. A leszállási szándék jelzésének elmulasztásából származó kárért a Szolgáltató nem felelős. 12. Az autóbusz rendkívüli megállása esetén az utasoknak csak az autóbuszjárat személyzete engedélyével szabad kiszállniuk.

VIII. Fejezet
Az utas magatartása

1. Az utas az utazás – beleértve a fel- és leszállást, várakozást, utazást – során tartózkodni köteles a közlekedés biztonságát, a közlekedési eszközök, az utaskiszolgáló létesítmények és berendezések épségét, az utastársak kényelmét és nyugalmát zavaró magatartástól.

2. Az autóbuszon szennyezett ruházattal, szennyezést okozó kézipoggyásszal utazni vagy más olyan magatartást tanúsítani tilos, amely az autóbuszt, annak felszerelési tárgyait, más utasok ruházatát, kézipoggyászát beszennyezheti vagy azokban kárt okozhat.

3. Az autóbuszban bármilyen árut, szolgáltatást csak a Szolgáltató engedélyével szabad árusítani. Szemetelni, lármázni, énekelni, zenélni vagy bármilyen eszközzel, tárggyal, játékszerrel zajt okozni tilos.

4. Az ablakok, szellőzőnyílások kinyitása vagy bezárása, a világítás vagy a fűtés, hűtés szabályozása kérdésében az autóbuszjárat személyzete az utasok többségének kívánságát figyelembe véve intézkedik.

5. Autóbuszban rádiót, magnetofont vagy hasonló készüléket üzemeltetni csak olyan módon szabad (pl. fülhallgatóval), hogy a többi utas ne hallja.

6. A közforgalmú menetrend szerinti autóbuszjáratokon dohányozni tilos. Tilos a dohányzás továbbá a megállóhelyeken, autóbusz-állomásokon (azok fedett és nyitott területén egyaránt) – az állomásokon a dohányzásra kijelölt helyek kivételével –, továbbá azok külső határvonalától számított 5 méteren belül.

7. Az utazás során az autóbusz haladásakor az álló, az autóbusz utasterében közlekedő, a helyüket elfoglaló, illetve elhagyó utasoknak folyamatosan használniuk kell a beépített, illetve felszerelt kapaszkodókat.

8. Tilos az autóbusz haladásakor vagy álló helyzetében az ajtónak támaszkodni, az ajtók nyitásához és zárásához szükséges területen tartózkodni vagy a nyitást és zárást bármely más módon akadályozni.

9. Tilos az autóbuszból kihajolni, kinyúlni, ajtaján vagy ablakán át bármilyen tárgyat kidobni.

10. Az autóbuszokban – az autóbusz, a berendezések, továbbá az utasok életének, személyének, testi épségének és vagyontárgyaik védelme céljából, az erre vonatkozó törvények előírásainak megtartásával – a Szolgáltató jogosult elektronikus biztonságtechnikai rendszeren keresztül megfigyelést folytatni, a megfigyelés során kép- és hangfelvételt készíteni, valamint a készített kép- és hangfelvételt kezelni.

IX. Fejezet
Ellenőrzés, pótdíj fizetés

1. A megváltott és a VI. fejezet 6. pont szerint kezelt, kezeltetett vagy ellenőrzésre felmutatott (a továbbiakban együtt: érvényesített) utazási igazolványt az utazás tartama alatt meg kell őrizni. Az érvényesített utazási igazolványt az utazás tartama alatt, illetve leszálláskor – ellenőrzés céljából, a kedvezményes jegyváltásra jogosító okmánnyal együtt – a Szolgáltató által az utazási igazolványok ellenőrzésre feljogosított személy (jegykezelő vagy ellenőr, a továbbiakban: ellenőr) részére, felhívására, fel kell mutatni vagy át kell adni. Amennyiben az utazási igazolvány vagy az utazási kedvezmény jogszerű igénybevételének megállapításához, illetve ha az az ellenőrzési eljárás lefolytatásához szükséges, az utas köteles személyazonosságát igazolni.

2. Az ellenőr az utazás tartama alatt – beleértve a járatra történő fel- és leszállást is – bármikor jogosult a közforgalmú menetrend szerinti autóbuszjáratokon az utasok utazási jogosultságát, az utazási igazolványok érvényességét, használatára való jogosultságot, valamint az utazási kedvezmények igénybevételének jogszerűségét, továbbá a jelen Utazási feltételek szabályainak megtartását ellenőrizni. Az ellenőr – a jegykezelőt és a jegykiadót ide nem értve – e minőségére utaló jelzést visel, valamint írásbeli megbízással rendelkezik. Az ellenőr nem köteles az utas részére előre igazolnia magát, de az utas kérésére köteles az utólagos azonosításához szükséges információkat megadni, valamint az ellenőrzés végzésére felhatalmazó megbízást felmutatni.

3. Törvény felhatalmazása alapján a Szolgáltató vagy megbízottja jogosult a személyszállítási szerződés teljesítésével összefüggésben az utazásban részt vevő, menetdíjat meg nem fizető utas azonosíthatósága, a személyhez kötött utazási jogosultság ellenőrzése, valamint az utazási kedvezmények igénybevétele jogszerűségének megállapítása céljából az utazásban részt vevő utas azonosíthatóságához szükséges adatok megismerésére.

4. A Szolgáltató az utazási kedvezményt vagy a személyhez kötött utazási jogosultságot tartalmazó, elektronikus adathordozón rögzített személyszállítási szerződés teljesítésével összefüggésben – törvény felhatalmazása alapján – jogosult az 5. pontban meghatározott adatok kezelésére.

5. A Szolgáltató vagy megbízottja adatmegismerési, adatkezelési jogosultsága az utazás alapjául szolgáló szerződés teljesítése érdekében a következő adatokra terjed ki:

a) jogosult természetes személy azonosító adatai (családi és utónév, születési családi és utónév, születési hely és idő, anyja születési családi és utóneve) és lakcíme,

b) a jogszabály alapján biztosított utazási kedvezmény esetén a kedvezmény jogcíme, a jogcímet megalapozó okmány azonosítója, típusa, érvényessége, kibocsátója,

c) az utazási viszonylathoz vagy vonalhoz kötött kedvezmény esetén az utazási viszonylat, meghatározott időponthoz vagy időszakhoz kötött érvényességű kedvezmény esetén az érvényesség időszaka vagy időpontja.

6. Az ellenőr jogosult az ellenőrzés eredményes lefolytatása céljából rövid időre megtiltani az autóbusz személyzetének az autóbusz ajtóinak kinyitását, illetve az autóbusz tovább haladását.

7. Annak az utasnak, aki

- utazása alkalmával érvényesített utazási igazolvánnyal nem rendelkezik, vagy érvényes utazási igazolvány nélkül utazik,

- a menetjegy váltását elmulasztotta,

- az ellenőrzés alkalmával érvényes utazási igazolványát nem mutatja fel,

- utazási igazolványt jogtalanul használ,

- kedvezményt jogtalanul vesz igénybe, a vonalra érvényes menetdíjat és pótdíjat kell megfizetnie.

8. Ha az utas az autóbuszon az utazási feltételekben meghatározott szabályokat megszegi, pótdíjon felül az esetleges menetdíj-különbözet megfizetésére is köteles.

9. Az az utas, akinek pótdíjat kell fizetnie és azt a helyszínen nem egyenlíti ki, köteles személyazonosságát és lakcímét az ellenőrzést végző részére igazolni. Az igazolás

megtagadása esetén az ellenőrzést végző személy az adatok megismerése érdekében rendőri intézkedést kérhet vagy az utast az utazásból kizárhatja.

10. A közúti közforgalmú menetrend szerinti személyszállítás sajátosságaira, valamint az autóbuszvezető munkaköri feladatainak összetettségére figyelemmel, aki érvényes utazási igazolvány vagy díjmentes utazási jogosultságot igazoló okmány nélkül kísérli meg az utazást, utazási kedvezményt jogosulatlanul vesz igénybe, vagy az utazási feltételeket más módon megsérti, a pótdíjfizetési kötelezettség megállapítása vagy az utazásból történő kizárása során eredményesen nem hivatkozhat az autóbuszvezető ellenőrzési kötelezettségének elmulasztására.

11. A pótdíjak összegét és felszámításának eseteit részletesen a Díjszabás tartalmazza.

X. Fejezet
Kézipoggyász

1. Az utas az autóbuszba kézipoggyászként egy személy által is könnyen hordozható, 10 kg-nál nem nagyobb tömegű és terjedelme szerint a 3.- pontban meghatározott módon elhelyezhető tárgyat vihet magával, feltéve, hogy terjedelme miatt az az utas kezében vagy ölében szállítva sem gátolja az utasok autóbuszon belüli szükséges mozgását, sem az ülő, sem az álló utasoknak kényelmetlenséget nem okoz, és az utasok testi épségében, magukkal vitt poggyászaikban, az autóbuszban és annak felszerelési tárgyaiban kárt vagy szennyeződést nem okoz.

Kézipoggyászként az autóbuszba bevihető továbbá
- ródli, vagy
- síléc, vagy
- facsemete, vagy
- gyermekkocsi, vagy
- egy db legfeljebb 5 kg töltetsúlyú propán-bután gázpalack.

2. Az utas az autóbuszba bármekkora értékű kézipoggyászt bevihet. A kézipoggyász összértékének nagyságától függetlenül a biztosítási összeghatár a 100 000 Ft-ot nem haladhatja meg.

3. Az utas kézipoggyászát – ha azt nem a kezében vagy az ölében tartja – köteles úgy elhelyezni, hogy a többi utas kényelmét, testi épségét, a le- és felszállást ne zavarja és az autóbusz berendezésében kárt ne okozzon.
A gázpalackot az autóbuszon zárt állapotban, védőkupakkal ellátva – állítva – úgy kell elhelyezni és rögzíteni, hogy el ne mozdulhasson.
Kézipoggyász ülőhelyen való elhelyezésével ülőhely nem foglalható el.

4. A kézipoggyászként szállítani kívánt tárgyat – amennyiben az arra alkalmas – előzetesen kézitáskába, hátizsákba, kosárba, kisebb ládába, zsákba kell elhelyeznivagy egyéb módon kell csomagolni.

5. A gyermekkocsit a kisgyermeket szállító utas az autóbuszban úgy köteles elhelyezni, hogy az el ne mozdulhasson.

6. Kerekesszék és egyéb mozgást segítő eszköz (a továbbiakban: kerekesszék) a tömegére és mérethatárára tekintet nélkül az autóbuszba kézipoggyászként akkor vihető be, ha ott úgy elhelyezhető, hogy az utasok autóbuszon belüli szükséges mozgását nem gátolja, elmozdulás ellen biztosítható és az utasok testi épségében, magukkal vitt poggyászaikban, az autóbuszban és annak felszerelési tárgyaiban kárt vagy szennyeződést nem okozhat. A kerekesszéket az autóbuszban a kerekesszékben ülő utasnak vagy kísérőjének az e célra kialakított helyen, az ott elhelyezett tájékoztatóban foglaltak szerint kell elhelyeznie. Tájékoztató hiányában a kerekesszéket az e célra kialakított helyen, a menetirányt tekintve az elülső korlátnál, a menetiránynak háttal kell elhelyezni, a saját fékberendezésével - és ha a kialakított helyen erre a célra felszerelt biztonsági öv is található, akkor a biztonsági övvel is - rögzíteni kell. (Az elektromos moped az autóbusz utas-terében biztonságosan nem helyezhető el, ezért az az autóbusz utasterében nem szállítható.)

7. Kézipoggyászként nem szállítható:

a) olyan tárgy, amelynek szállítását jogszabály vagy hatósági rendelkezés tiltja,

b) olyan tárgy, amely méreténél vagy tömegénél fogva a járművön erre kijelölt helyen nem helyezhető el, vagy a többi utas egészségében, testi épségében, ruházatában, kézipoggyászában kárt okozhat,

c) a közbiztonságra különösen veszélyes eszközökről szóló kormányrendelet szerint közforgalmú közlekedési eszközön birtoklásra tiltott eszközök, kivéve, amelyek a rendeletben meghatározott módon csomagolva, illetve elhelyezve birtokolhatók, és megfelelnek a csomagolásra, elhelyezésre vonatkozó feltételnek,

d) töltött lőfegyver.

8. A Szolgáltató megtagadhatja olyan tárgy kézipoggyászként való szállítását, amely

a) az utasoknak kényelmetlenséget okozhat,

b) a járművet megrongálhatja vagy beszennyezheti.

9. A kézipoggyász őrzése az utas feladata.

10. Az autóbuszjárat személyzete a kézipoggyászt az utas jelenlétében megvizsgálhatja, ha alapos gyanú merül fel, hogy az utas kézipoggyászként nem szállítható tárgyat visz be az autóbuszba.

11. Amennyiben az utas kézipoggyászként be nem vihető tárgyat vitt az autóbuszba és ez az utas során kiderül, azt a Szolgáltató kizárja a további szállításból. Ha az utas a szállításból kizárt tárgytól nem hajlandó megválni, a Szolgáltató az utast is kizárja az utazásból.

XI. Fejezet
Autóbuszba bevihető élő állatok

1. Élő állat olyan zárt szállítóeszközben szállítható, amely a kézipoggyász méretét nem haladja meg és biztosítja, hogy az élő állat az utazás során nem szabadul ki.

2. Az 1. pontban foglaltaktól eltérően, utasonként egy kutya zárt szállítóeszköz nélkül, szájkosárral és pórázon vezetve is szállítható. Az utasnak rendelkeznie kell a kutya oltási bizonyítványával, és kérésre azt az autóbuszjárat személyzetének vagy az ellenőrnek fel kell mutatnia.

3. A vakvezető, valamint a hatósági feladatok ellátását segítő kutyák az autóbuszon díjmentesen, és szájkosár nélkül is szállíthatók. A segítő kutya kiképzettségét (vizsgáját) a hámján elhelyezett logóval vagy a vizsgáról kiállított tanúsítvánnyal kell igazolni.

4. Az autóbuszba utasonként bevihető további élő állatok és szállításuk feltételei:

a) halak, a víz kiömlése ellen megfelelően biztosított tartályban,
b) kisebb madarak, papagájok és galambok, kalitkában elhelyezve,
c) egyéb apró állat kosárban, ládában vagy más alkalmas tartóban,
d) egy vadászsólyom, védősapkával ellátva.

A Szolgáltató a forgalmi viszonyoktól függően az élő állatok szállítását tovább korlátozhatja.

5. Élő kacsa, liba vagy pulyka az autóbusz utastérben nem szállítható.

6. Beteg állat az autóbuszba nem vihető be.

7. Az autóbuszba bevitt élő állatra az utasnak kell felügyelni. Ha élő állat az utasokat magatartásával zavarhatja vagy számukra kényelmetlenséget okoz, a Szolgáltató az élő állatot a szállításból kizárhatja. A segítő kutya az utazásból csak akkor zárható ki, ha az ott tartózkodók testi épségét veszélyeztető magatartást tanúsít.

Ha az utas a szállításból kizárt állattól nem hajlandó megválni, a Szolgáltató az utast is kizárja az utazásból.

XII. Fejezet
Forgalmi zavar

1. Ha útközben a járat tovább haladását valamilyen körülmény akadályozza, késését vagy kimaradását eredményezi, – az elháríthatatlan külső ok esetét kivéve – a Szolgáltató a rendelkezésére álló más járművel az utasok tovább szállításáról gondoskodik.

2. Ha a menetrendben közzétett járat közlekedése átmenetileg nem, vagy csak kerülő útvonalon lehetséges, a Szolgáltató erről – a rendelkezésére álló eszközökkel és módon – az utasokat tájékoztatja.

3. A helyi önkormányzat a közforgalmú menetrend szerinti autóbuszjáratok üzemeltetési és a Szolgáltató szerződéskötési kötelezettségét közérdekből, továbbá kényszerítő üzemi okból alapos indokkal részben vagy egészben korlátozhatja vagy felfüggesztheti. Ennek megtörténtéről a Szolgáltató saját honlapján ad tájékoztatást.

XIII. Fejezet
Tájékoztatás az utazás során

1. A Szolgáltató utastájékoztató berendezések, tájékoztató eszközök alkalmazásával és/vagy a járati személyzet útján folyamatosan tájékoztatja az utasokat a járat célállomásáról, útvonaláról, esetleges közlekedési korlátozásáról vagy akadályáról.

2. Ha a menetrendben közzétett járat közlekedése átmenetileg szünetel, vagy csak kerülő útvonalon lehetséges, a tájékoztatás a lehetséges és a helyileg szokásos módon történik, figyelemmel a menetrend módosítására vonatkozó szabályokra is. A járatok közlekedtetésének tartós elmaradásáról vagy útvonaluk hosszabb ideig tartó módosításáról a Szolgáltató a honlapján is tájékoztatást ad.

3. Elektronikus biztonságtechnikai rendszer alkalmazása esetén (VIII. fejezet 10. pont) a Szolgáltató – a vakok és gyengénlátók számára is érzékelhető módon – tájékoztatást ad az autóbuszon folytatott megfigyelésről.

XIV. Fejezet
Menetdíj visszatérítése

1. A Szolgáltató az utas kérésére visszatéríti az előre megváltott menetjegy árát – függetlenül attól, hogy meghatározott érvényességi (felhasználhatósági) idővel rendelkezett-e vagy sem –, ha azt az utas egyáltalán nem használta utazásra és visszaadja.

2. Menetdíjak változása esetén a díjváltozás előtt előre megvásárolt menetjegyek érvényességi (felhasználhatósági) idejét a Szolgáltató korlátozhatja, illetve új érvényességi időpontot határozhat meg. Ilyen esetekre a menetjegyek visszaváltását, cseréjét a Szolgáltató a helyi sajátosságok figyelembevételével határozza meg. Ezeket a szabályokat a Szolgáltató a honlapján és a helyileg szokásos módon hirdeti meg.

3. Az utazásból kizárt (az autóbuszról leszállított) utas részére a Szolgáltató sem a menetdíjat, sem annak egy részét nem téríti vissza. Nem kerül visszatérítésre a menetdíj vagy annak egy része akkor sem, ha az utas a továbbutazásáról azért mond le, mert kézipoggyászát vagy élő állatát kizárták az utazásból.

4. Bérletek, valamint más, itt nem említett utazási igazolványok árát a Szolgáltató azok érvényességének kezdetéig – kezelési költség levonásával – visszatéríti, feltéve, ha ezen időpont előtt a bérletet, illetve utazási igazolványt visszaadják. Ezek visszatérítésének részletes szabályait a Szolgáltató Üzletszabályzata tartalmazza.

5. Visszatérítés kizárólag a fel nem használt, illetőleg részben felhasznált menetjegy, bérlet stb. visszaadása ellenében történik. Ennek hiányában visszatérítési igényt a Szolgáltató semmiféle igazolásra nem teljesít.

6. Elveszett menetjegyért, bérletjegyért stb. visszatérítés nem jár és azok nem pótolhatók.

7. A Szolgáltató a visszatérítendő összegből kezelési költséget von le, amelynek mértékét a Szolgáltató Üzletszabályzata tartalmazza.

XV. Fejezet
Felelősség

A) Alvállalkozóért, megbízottért való felelősség

1. A Szolgáltató a jogosan igénybe vett alvállalkozóért úgy felel, mintha a szolgáltatást maga végezte volna.

2. Ha a Szolgáltató kötelezettségei teljesítésével más Szolgáltatót vagy személyt bízott meg (IV/6. pont), a Szolgáltató felelős a kötelezettséget ténylegesen teljesítő tevékenységéért.

B) Balesetből eredő felelősség

1. A Szolgáltató felelős, ha az utas az autóbuszon való tartózkodása közben vagy a be-, illetve kiszállása alkalmával az utazással összefüggésben történt esemény következtében meghal, megsérül, testi vagy szellemi épségében egyéb károsodást (a továbbiakban együtt: károsodás) szenved, kivéve, ha bizonyítja, hogy a kárt olyan elháríthatatlan ok idézte elő, amely a Szolgáltató tevékenységi körén kívül esik.

2. Ha az utas a V./2.-7. pontokban meghatározott okok valamelyikének fennállása (pl. az okot eltitkolva, az autóbusz személyzetét, illetve másokat megtéveszt) vagy a feltétel hiánya (pl. kísérő hiánya) esetén vagy alkalmatlan kísérővel az autóbuszra mégis felszáll, az abból következően elszenvedett, valamint a harmadik személynek vagy a Szolgáltatónak okozott károkat maga, illetve törvényes képviselője viseli.

3. Átszállással történő utazásra létrejött személyszállítási szerződés alapján a Szolgáltató felelőssége – a be- és kiszállás esetét kivéve – csak abban az esetben terjed ki az utasnak a megállóhelyen, állomáson vagy más várakozóhelyen bekövetkezett balesetből eredő károsodására, amennyiben az a Szolgáltató felróható magatartásának következménye.

4. A Szolgáltatónak, illetve a megállóhely, az állomás vagy más várakozóhely üzemeltetőjének felelőssége – a 2. pontban foglalt eseten kívül – csak abban az esetben terjed ki az utasnak a megállóhelyen, állomáson vagy más várakozóhelyen – a be- és kiszállás esetét kivéve – bekövetkezett balesetből eredő károsodására, ha az a Szolgáltató, illetve üzemeltető felróható magatartásának következménye.

5. Az utasnak az utazással összefüggő balesetből eredő halála vagy sérülése esetében a Szolgáltató felelőssége kiterjed az utas tárgyainak vagy kézipoggyászának – ideértve az utas által magával vitt élő állatokat is – a teljes vagy részleges elveszéséből vagy sérüléséből származó károkra is.

6. A Szolgáltató a felelősség alól olyan mértékben mentesül, amilyen mértékben az esemény az utas hibájának a következménye.

C) Utastérbe bevitt kézipoggyászokért vagy élő állatokért való felelősség

1. A Szolgáltató a jelen fejezethez tartozó B./5. pontban foglaltakon kívül csak akkor felelős az autóbusz utasterébe bevitt tárgyaknak, kézipoggyásznak, kerekesszéknek vagy élő állatoknak a teljes vagy részleges elveszéséért vagy sérüléséért, ha a kárt a Szolgáltató felróható magatartása okozta.

A Szolgáltató a kézipoggyászban bekövetkezett kárért vétkessége esetén magasabb összegű kártérítést nem fizet, mint amennyi a kézipoggyászként az autóbuszba bevitt tárgyak összértéke lehet (X/2. pont). Kerekesszéket ért kár esetén a kártérítés a megrongálódott eszköz pótlásához vagy javításához kapcsolódó költség.

2. Szolgáltató nem felel az utas őrizetében lévő kézipoggyász, csomag vagy élő állat szállítása során a tevékenységi körén kívül eső okból bekövetkezett károkért. A Szolgáltató nem felel az utas által őrizetlenül hagyott kézipoggyászért vagy élő állatért.

3. Az az utas, aki kézipoggyászként be nem vihető tárgyat az autóbuszba bevisz, – függetlenül az egyéb törvényes következményektől – felelős a szabály megsértéséből származó károkért.

D) Autóbuszjárat késésért való felelősség

1. A Szolgáltató megtéríti a járat kimaradása esetén a meghiúsult utazási szándékot bizonyító utas kárát, továbbá a járat 30 percet meghaladó késése esetén annak az utasnak a kárát, aki az autóbuszjáraton utazott és – az utazási kedvezményekről szóló kormányrendeletben meghatározott esetek kivételével – utazási igazolvánnyal rendelkezett, kivéve, ha

- a járatkimaradást, illetve késést a működési körén kívül eső elháríthatatlan ok (pl. közlekedést hátráltató időjárási, út- és forgalmi viszonyok, mint: köd, hó, jég; a menetrend szerinti útvonalat érintő útelzárás, forgalmi torlódás stb.) idézte elő, - úgy járt el, ahogy az az adott helyzetben – a személy- és vagyonbiztonság, valamint a menetrend szerinti útvonal megtartásának elsődlegessége mellett – általában elvárható.

Az autóbuszjárat kimaradtnak tekintendő, ha egyáltalán nem, vagy 90 percet meghaladó késéssel indul arról a megállóhelyről, ahonnan az utas utazását megkezdeni szándékozott.

Kártérítési szempontból nem minősül járatkimaradásnak, illetve késésnek, ha az utasok tovább szállításáról a Szolgáltató oly módon gondoskodott, vagy arra más autóbuszjárattal lehetőség volt úgy , hogy az utas

- járat kimaradása esetén 90 percet,
- járat késése esetén 30 percet

meg nem haladó késéssel a célállomásra megérkezzék. Amennyiben járat kimaradása esetén az utas az itt említett módon célállomására a járat eredeti menetrend szerinti érkezési idejétől számított 90 percet meg nem haladó késéssel megérkezik a kártérítés szempontjából úgy kell tekinteni, mintha a kimaradt járattal utazott volna.

2. A kártérítés alapja a bizonyított kár.

3. A kártérítés összege nem haladhatja meg a járatkimaradás esetén a menetdíj tizenötszörösét, késés ötszörösét.

A legmagasabb kártérítési összeg megállapításának alapjául az utas által az autóbuszjárattal leutazott (leutazni tervezett) viszonylatra szóló teljes árú menetjegy árát kell tekinteni, függetlenül attól, hogy az utas díjkedvezményt igénybe vett-e vagy sem.

E) Az utas felelőssége

1. Az utas felelős minden olyan kárért, amelyet az utasforgalomi létesítményekben. az autóbuszban, az autóbusz utasterében az utas magatartása vagy a magával vitt tárgy . csomag vagy élő állat a Szolgáltatónak okozott, kivéve, ha bizonyítja, hogy a kár a Szolgáltató vagy harmadik személy hibájából keletkezett, vagy olyan körülményre vezethető vissza, amelyet az utas nem kerülhet el és amelynek következményeit nem háríthatta el. Ezen túlmenően az utas felel a felróható magatartása következtében keletkezett, az autóbusz (ok) közlekedését gátló körülmények miatt a Szolgáltatót ért kárért is.

2. Ha az autóbuszjárat indulási idejére az utas nem jelentkezett, a lemaradásból, továbbá a leszállási szándék jelzésének elmulasztása miatt tovább utazásból származó kárért a Szolgáltató nem felelős.

Ez a melléklet 2020. július 04.-én lép hatályba.

kelt:

Nyíregyháza Megyei Jogú Város Önkormányzata
Dr. Kovács Ferenc polgármester
Önkormányzat

kelt:

VOLÁNBUSZ Közlekedési zártkörűen működő Részvénytársaság
Dávid Ilona vezérigazgató
Szolgáltató

NYÍREGYHÁZA
MEGYEI JOGÚ VÁROS
POLGÁRMESTERE

NYÍREGYHÁZA
MEGYEI JOGÚ VÁROS
CÍMZETES FŐJEGYZŐJE

4400 NYÍREGYHÁZA, KOSSUTH TÉR 1.

Ügyiratszám: JKAB/67-2/2020.
Ügyintéző: dr. Bodnár Adrienn

ELŐTERJESZTÉS
- a Közgyűléshez -

Nyíregyháza Megyei Jogú Város Önkormányzata Közgyűlése és Szervei Szervezeti és Működési Szabályzatáról szóló 26/2019.(XII.20.) önkormányzati rendelet módosítására

Dr. Kovács Ferenc
polgármester

Dr. Szemán Sándor
címzetes főjegyző

törvényességi véleményezést végző személy aláírása:

Faragóné Széles Andrea
Jegyzői kabinet vezetője

Véleményezi:
Jogi, Ügyrendi és Etikai Bizottság
Városstratégiai és Környezetvédelmi Bizottság

Tisztelt Közgyűlés!

A képviselő-testület a 2019. december 19-ei ülésén fogadta el Nyíregyháza Megyei Jogú Város Önkormányzata Közgyűlése és Szervei Szervezeti és Működési Szabályzatáról szóló 26/2020.(XII.20.) önkormányzati rendeletét (a továbbiakban: SZMSZ).

Az SZMSZ 2. melléklete tartalmazza a Közgyűlés bizottságai feladatai és hatásköreit, közöttük taxatíve felsorolja a Közgyűlés által a bizottságaira átruházott hatásköröket is.

Az utóbbi idők tapasztalatai alapján célszerűnek és indokoltnak tartjuk, hogy a Közgyűlés a Nyíregyháza közigazgatási területén autóbusszal végzett, menetrend szerinti, helyi személyszállítási szolgáltatás ellátása tárgyú közszolgáltatás mindenkori hatályos menetrendjének módosításával kapcsolatos döntési hatáskörét a Városstratégiai és Környezetvédelmi Bizottságra átruházza.

Az előterjesztés 1. számú melléklete az előzetes hatásvizsgálatot, 2. számú melléklete a rendelet-tervezetet tartalmazza.

Kérem a Tisztelt Közgyűlést, hogy az előterjesztést megtárgyalni és a mellékelt rendelet-tervezetet elfogadni szíveskedjen.

Nyíregyháza, 2020. június 18.

Dr. Kovács Ferenc

Nyíregyháza Megyei Jogú Város Közgyűlése

Dr. Szemán Sándor

1. számú melléklet a JKAB/67-2/2020. számú előterjesztéshez:

Tájékoztató az előzetes hatásvizsgálat eredményéről

1) A jogszabály módosításának szükségessége, a jogalkotás elmaradásának várható következményei:

A folyamatos működés és az elmúlt évek gyakorlati tapasztalatait figyelembe véve, a hatékonyabb alkalmazhatóság értelmében indokolt és szükségszerű a rendeletünk 2. mellékletének a módosítása.

2.) Társadalmi, gazdasági, költségvetési hatásai:

Hatásai nem mérhetőek.

3.) Környezeti és egészségügyi következményei:

Hatásai nem mérhetők.

4.) Adminisztratív terheket befolyásoló hatásai:

A rendelet-módosításnak adminisztratív terheket befolyásoló hatásai nincsenek.

5.) A jogszabály alkalmazásához szükséges személyi, szervezeti, tárgyi és pénzügyi feltételek:

A Szervezeti és Működési Szabályzat rendelkezései a Közgyűlésre és annak Szerveire vonatkoznak. E szervek működése biztosításához szükséges szervezési, jogi és ügyviteli feltételeket Nyíregyháza Megyei Jogú Város Polgármesteri Hivatala jegyzői kabinet közgyűlési és törvényességi csoportja biztosítja. Az SZMSZ rendelkezései szerint Nyíregyháza Megyei Jogú Város címzetes főjegyzőjének alapvető feladata a testületek elé kerülő előterjesztések jogszabályoknak megfelelő előkészítésének biztosítása, az ülések menetének törvényességi szempontból történő figyelemmel kísérése, a döntések jogszerűségének biztosítása.
A jogszabály alkalmazásához szükséges szervezeti, személyi és tárgyi feltételek rendelkezésre állnak.

2. számú melléklet a JKAB/67-2/2020. számú előterjesztéshez:

Rendelet-tervezet

NYÍREGYHÁZA MEGYEI JOGÚ VÁROS ÖNKORMÁNYZATA KÖZGYŰLÉSÉNEK

..../.....(....)

önkormányzati rendelete

Nyíregyháza Megyei Jogú Város Önkormányzata Közgyűlése és Szervei Szervezeti és Működési Szabályzatáról szóló 26/2019.(XII.20.) önkormányzati rendeletének módosításáról

Nyíregyháza Megyei Jogú Város Önkormányzata Közgyűlése az Alaptörvény 32. cikk (2) bekezdésében meghatározott eredeti jogalkotói hatáskörében, az Alaptörvény 32. cikk (1) bekezdés d) pontjában, valamint Magyarország helyi önkormányzatairól szóló 2011. évi CLXXXIX törvény 53. § (1) bekezdésében meghatározott feladatkörében eljárva a következőket rendeli el:

1.§ Nyíregyháza Megyei Jogú Város Önkormányzata Közgyűlése és Szervei Szervezeti és Működési Szabályzatáról szóló 26/2019.(XII.20.) önkormányzati rendelete (továbbiakban: Ör.) 2. mellékletének II. fejezet 13. alcíme 13.2. pontja a következő 13.2.6. alponttal egészül ki:

„13.2.6. a Nyíregyháza közigazgatási területén autóbusszal végzett, menetrend szerinti, helyi személyszállítási szolgáltatás ellátása tárgyú közszolgáltatás mindenkori hatályos menetrendjének módosításával kapcsolatos kérdésekben."

2. § Ez a rendelet a kihirdetését követő napon lép hatályba és az azt követő napon hatályát veszti.

Általános Indokolás

Nyíregyháza Megyei Jogú Város Önkormányzata Közgyűlése és Szervei Szervezeti és Működési Szabályzatáról szóló 26/2020.(XII.20.) önkormányzati rendeletének módosításáról szóló .../...(...) önkormányzati rendelet-tervezethez

A képviselő-testület a 2019. december 19-ei ülésén fogadta el Nyíregyháza Megyei Jogú Város Önkormányzata Közgyűlése és Szervei Szervezeti és Működési Szabályzatáról szóló 9/2011.(III.10.) önkormányzati rendeletét (a továbbiakban: SZMSZ).

A folyamatos működés és az elmúlt évek gyakorlati tapasztalatait figyelembe véve, a hatékonyabb alkalmazhatóság értelmében indokolt és szükségszerű a rendelet-tervezetben meghatározott hatáskör átruházása a Városstratégiai és Környezetvédelmi Bizottságra.

Részletes Indokolás

Nyíregyháza Megyei Jogú Város Önkormányzata Közgyűlése és Szervei Szervezeti és Működési Szabályzatáról szóló 26/2020.(XII.20.) önkormányzati rendeletének módosításáról szóló .../...(...) önkormányzati rendelet-tervezethez

1. §-hoz

A hatáskör átruházást tartalmazza.

2. §-hoz

A hatályba léptető rendelkezést tartalmazza.

NYÍREGYHÁZA
MEGYEI JOGÚ VÁROS
POLGÁRMESTERI HIVATALA

VÁROSFEJLESZTÉSI ÉS
VÁROSÜZEMELTETÉSI OSZTÁLY
4401 NYÍREGYHÁZA, KOSSUTH TÉR 1. PF.: 83.
TELEFON: +36 42 524-547; FAX: +36 42 310-647
E-MAIL: VAROSFEJLESZTES@NYIREGYHAZA.HU

Ügyiratszám: VFEJL/9-27/2020.
Ügyintéző: Zákány Zoltán

ELŐTERJESZTÉS

– a Közgyűléshez –

a helyi közösségi közlekedés normatív támogatása igényléséhez szükséges nyilatkozatról

.....
Dr. Kovács Ferenc
polgármester

.....
Pató István
osztályvezető

törvényességi véleményezést végző személyek aláírása:

.....
Dr. Szemán Sándor
címzetes főjegyző

.....
Faragóné Széles Andrea
jegyzői kabinet vezetője

Véleményező bizottságok:

- Gazdasági és Tulajdonosi Bizottság
- Városstratégiai és Környezetvédelmi Bizottság

NYÍREGYHÁZA
MEGYEI JOGÚ VÁROS
POLGÁRMESTERI HIVATALA

VÁROSFEJLESZTÉSI ÉS
VÁROSÜZEMELTETÉSI OSZTÁLY
4401 NYÍREGYHÁZA, KOSSUTH TÉR 1. PF.: 83.
TELEFON: +36 42 524-547; FAX: +36 42 310-647
E-MAIL: VAROSFEJLESZTES@NYIREGYHAZA.HU

Tisztelt Közgyűlés!

MÓDOSÍTOTT!

A Magyarország 2020. évi központi költségvetéséről szóló 2019. évi LXXI. törvény 3. mellékletére figyelemmel ismét lehetőség fog nyílni a települési önkormányzatok helyi közösségi közlekedésének normatív támogatásának igénybevételére.

Az előző évekhez hasonlóan 2020. év júliusában várható a normatív támogatásról szóló rendelet/pályázat kiírás megjelenése, melynek feltétele az önkormányzat - közgyűlési határozatba foglalt - nyilatkozata. Figyelemmel a pályázat várható kiírásának időpontjára, mely előreláthatólag a júniusban tartandó közgyűlés előtt fog megjelenni, továbbá a pályázatban vélhető előírásra kerülő határidő rövidsége miatt, javasoljuk a nyilatkozat elfogadását a rendkívüli közgyűlés összehívásának elkerülése érdekében.

Jelenleg hivatalos rendelet/pályázat részletes kiírás még nem áll rendelkezésünkre.

Nyíregyháza Megyei Jogú Város Önkormányzata a helyi közösségi közlekedés működtetéséhez ~~2019. évben 667.433.000,- Ft összegű saját forrásból származó, vissza nem térítendő támogatással járul hozzá, melyből 748.000.000,- Ft átutalása 2019. december 31-ig megtörtént. A VOLÁNBUSZ Zrt. (Szolgáltató) 2019. évi beszámolója alapján 80.567.000,- Ft túlfizetés keletkezett.~~ a szolgáltatónak **2019. évben 748.000.000 Ft összeget átutalt**, melyből **80.567.000 Ft túlfizetése** keletkezett, így **mindösszesen 2019. évre vonatkozóan 667.433.000 Ft** vissza nem térítendő önkormányzati támogatás adásával járult hozzá.

A települési önkormányzatok a helyi közösségi közlekedés támogatására megjelenő rendelet/pályázat kiírás igénylésének – az előbbi évekhez hasonlóan – a várható feltétele az önkormányzat - képviselő-testületi határozatba foglalt - nyilatkozata arról, hogy

aa) a helyi személyszállítási közszolgáltatást a tárgyév január 1-jétől december 31-éig folyamatosan fenntartja, továbbá

ab) a helyi közlekedés működtetéséhez (folyamatos üzemeltetéséhez és eszközfenntartási ráfordításaihoz), valamint fejlesztéséhez a tárgyévet megelőző évre vonatkozóan – a szolgáltató tárgyévet megelőző évre vonatkozó éves pénzügyi beszámolójának a települési önkormányzat által történő elfogadásával összhangban, legkésőbb a pályázat benyújtásáig – a szolgáltatónak milyen nettó összegű, saját forrásból származó, vissza nem térítendő önkormányzati támogatás adásával járult hozzá.

ac) pályázati eljárás útján vagy pályázati eljárás nélkül a közszolgáltatással közvetlenül megbízva kötötte meg a szolgáltatóval a közszolgáltatási szerződést.

Kérem a Tisztelt Közgyűlést, hogy az előterjesztett javaslatot megtárgyalni, a csatolt határozat-tervezetet elfogadni szíveskedjen.

Nyíregyháza, 2020. június 22.

Pató István
osztályvezető

Megyei Jogú Város Polgármesteri Hivatala 87. Nyíregyháza

NYÍREGYHÁZA
MEGYEI JOGÚ VÁROS
POLGÁRMESTERI HIVATALA

VÁROSFEJLESZTÉSI ÉS
VÁROSÜZEMELTETÉSI OSZTÁLY
4401 NYÍREGYHÁZA, KOSSUTH TÉR 1. PF.: 83.
TELEFON: +36 42 524-547; FAX: +36 42 310-647
E-MAIL: VAROSFEJLESZTES@NYIREGYHAZA.HU

Melléklet a VFEJL/9-27/2020. számú előterjesztéshez

Módosított!

Határozat-tervezet

Nyíregyháza Megyei Jogú Város

Közgyűlésének

..... /2020. (VI. 25.) számú

határozata

a helyi közösségi közlekedés normatív támogatása igényléséhez szükséges nyilatkozatról

A Közgyűlés
a helyi közösségi közlekedés 2020. évi normatív támogatása igényléséhez az alábbi nyilatkozatot teszi:

Nyilatkozat

1. Nyíregyháza Megyei Jogú Város Önkormányzata vállalja, hogy a helyi személyszállítási közszolgáltatást 2020. január 1-től 2020. december 31-ig folyamatosan fenntartja.

2. Nyíregyháza Megyei Jogú Város Önkormányzata a helyi közlekedés működtetéséhez (folyamatos üzemeltetéséhez és eszközfenntartási ráfordításaihoz), valamint fejlesztéséhez a tárgyévet megelőző évre vonatkozóan – a szolgáltató tárgyévet megelőző évre vonatkozó éves pénzügyi beszámolójának a települési önkormányzat által történő elfogadásával összhangban, legkésőbb a pályázat benyújtásáig – a szolgáltatónak **2019. évben 748.000.000 Ft** összeget ~~nettó összegű saját forrásból származó, vissza nem térítendő önkormányzati támogatás adásával járult hozzá~~ átutalt, melyből **80.567.000 Ft túlfizetése** keletkezett, így **mindösszesen 2019. évre vonatkozóan 667.433.000 Ft** vissza nem térítendő önkormányzati támogatás adásával járult hozzá.

3. Nyíregyháza Megyei Jogú Város Közgyűlésének 204/2018.(XII.20.) sz. határozatának értelmében 2018.07.01.-2019.12.31. közötti időszakra Nyíregyháza Megyei Jogú Város Önkormányzata a személyszállítási szolgáltatásokról szóló 2012. évi XLI. törvény 24.§ (4) bekezdés d) pontja alapján közvetlenül megbízta az Észak-magyarországi Közlekedési Központ Zrt.-t, mint a Volánbusz Zrt. jogelődjét Nyíregyháza Megyei Jogú Város közigazgatási területén helyi, autóbusszal végzett, menetrend szerinti személyszállítási feladatok ellátásával.

Erről értesül:
1. A Közgyűlés tagjai
2. Nyíregyháza Megyei Jogú Város címzetes főjegyzője és a Polgármesteri Hivatal belső szervezeti egységeinek vezetői
3. VOLÁNBUSZ Zrt.

NYÍREGYHÁZA
MEGYEI JOGÚ VÁROS
POLGÁRMESTERE

4400 NYÍREGYHÁZA, KOSSUTH TÉR 1. PF.: 83.
TELEFON: +36 42 524-500
FAX: +36 42 524-501
E-MAIL: POLGARMESTER@NYIREGYHAZA.HU

Ügyiratszám: GAZD/11-12/2020.
Ügyintéző: Váriné/Dakóné

BESZÁMOLÓ
- a Közgyűléshez -

NYÍREGYHÁZA MEGYEI JOGÚ VÁROS ÖNKORMÁNYZATA 2019. ÉVI KÖLTSÉGVETÉSI GAZDÁLKODÁSÁNAK VÉGREHAJTÁSÁRÓL

Dr. Kovács Ferenc
polgármester

Patóné Nagy Magdolna
osztályvezető

Az előterjesztés törvényességi ellenőrzését végző személy aláírása

Dr. Szemán Sándor
címzetes főjegyző

Faragóné Széles Andrea
jegyzői kabinet vezetője

Véleményező bizottságok:

1. Pénzügyi Bizottság
2. Gazdasági és Tulajdonosi Bizottság

Tisztelt Közgyűlés!

Az államháztartásról szóló 2011. évi CXCV. törvény 91. §. (1) bekezdésében foglaltak szerint a költségvetés végrehajtására vonatkozó zárszámadási rendeletet be kell terjeszteni a képviselő-testület elé úgy, hogy az legkésőbb a költségvetési évet követő ötödik hónap utolsó napjáig hatályba lépjen. 2014. évtől előírás, hogy a zárszámadás rendelet-tervezetével együtt tájékoztatásként be kell nyújtani a Kincstár által a helyi önkormányzat éves költségvetési beszámolójával kapcsolatban – a beszámoló megbízható összképének vizsgálatáról – készült jelentését. A Magyar Államkincstár Szabolcs-Szatmár-Bereg Megyei Igazgatósága Államháztartási Irodája 2019. évben nem végzett Nyíregyháza Megyei Jogú Város Önkormányzatánál az államháztartásról szóló 2011. évi CXCV. törvény 68/B. §-a szerinti kincstári ellenőrzést, így az ellenőrzési jelentést nem áll módunkban az előterjesztéshez csatolni.

Az új koronavírus által okozott megbetegedések (COVID-19) járványügyi helyzete okán a Kormány a 40/2020. (III. 11.) rendeletével 2020. március 11-én veszélyhelyzetet hirdetett ki az élet- és vagyonbiztonságot veszélyeztető tömeges megbetegedést okozó humánjárvány következményeinek elhárítása, a magyar állampolgárok egészségének és életének megóvása érdekében Magyarország egész területére.

Ennek következményeként meghozott kormányzati intézkedések közül az egyik érinti az önkormányzat 2019. évi beszámolója Közgyűlés elé terjesztésének határidejét is. A veszélyhelyzet során alkalmazandó egyes belügyi és közigazgatási tárgyú szabályokról szóló 85/2020. (IV. 5.) Korm. rendeletének 17. § (3) bekezdése értelmében „az Áht. 63. alcímétől eltérően a 2019. költségvetési évre vonatkozó zárszámadási rendeletet úgy kell a képviselő-testület elé terjeszteni, hogy az legkésőbb a veszélyhelyzet megszűnését követő 30. napon hatályba lépjen".

Fenti jogszabályi kötelezettségemnek eleget téve terjesztem Önök elé Nyíregyháza Megyei Jogú Város Önkormányzata 2019. évi költségvetésének végrehajtására vonatkozó zárszámadási rendelet tervezetét.

Az önkormányzat gazdálkodása a jogszabályi előírásoknak megfelelően történt, az intézmények működése és az önkormányzati feladatellátás finanszírozása biztosított volt. A kötelező feladatok megfelelő színvonalon kerültek ellátásra, az önként vállalt feladatok a működés biztonságát nem befolyásolták. Munkabérhitel felvételére nem került sor.

Az időszak végi záró pénzkészlet 14.153.419.998 Ft, mely a bankszámlák (projektek részére elkülönített alszámlák) illetve a házipénztárak összesített egyenlegéből tevődik össze. Az átmenetileg szabad pénzeszközökből a Magyar Államkincstárnál 6.000.000.000 Ft értékben állampapírt vásároltunk, melynek évvégi állománya összesen 8.500.000.000 Ft az MKB Banknál előző évben elhelyezett 2.500.000.000 Ft összegű értékpapírral együtt.

Az év folyamán 50 napon keresztül került sor folyószámlahitel igénybevételére, melynek 2019. szeptember 05-én volt a legmagasabb az állománya, 1.373.577.221 Ft, a hitel igénybevétele miatt 580.713 Ft kamat kifizetésére került sor. Az önkormányzat pénzügyi helyzete stabil volt, a város megtartotta fizetőképességét.

RÉSZLETES INDOKLÁS

Nyíregyháza Megyei Jogú Város Közgyűlése 2019. évben az önkormányzat feladatainak ellátására 73.247.637.729 Ft előirányzatot hagyott jóvá. A költségvetés módosítására év közben a Közgyűlés döntésének megfelelően négy alkalommal került sor. Az 1/2019. (II.7.) önkormányzati rendelettel jóváhagyott költségvetési főösszeg 74.188.819.298 Ft-ra módosult. A módosítást indokolta többek között az év közben felmerült többletfeladatok, az üzemelést gátló feladatok fedezetének biztosítása, a központi pótelőirányzatok átvezetése, a folyószámlahitel igénybevétele, a befektetések előirányzatának rendezése, valamint a pályázatok saját erejének előteremtése, illetve zárolása.

A pénzforgalmi mérleg szerint a költségvetés teljesítése 85,7 %-os. A finanszírozási bevételek és kiadások nélkül a bevételek 94,8 %-ra, a kiadások 60,9 %-ra teljesültek. Markáns eltérés a kiadások és a bevételek teljesítésénél azért mutatkozik, mert az Európai Uniós pályázatok önereje megérkezett, viszont felhasználása a következő időszakra húzódik át.

BEVÉTELEK INDOKOLÁSA

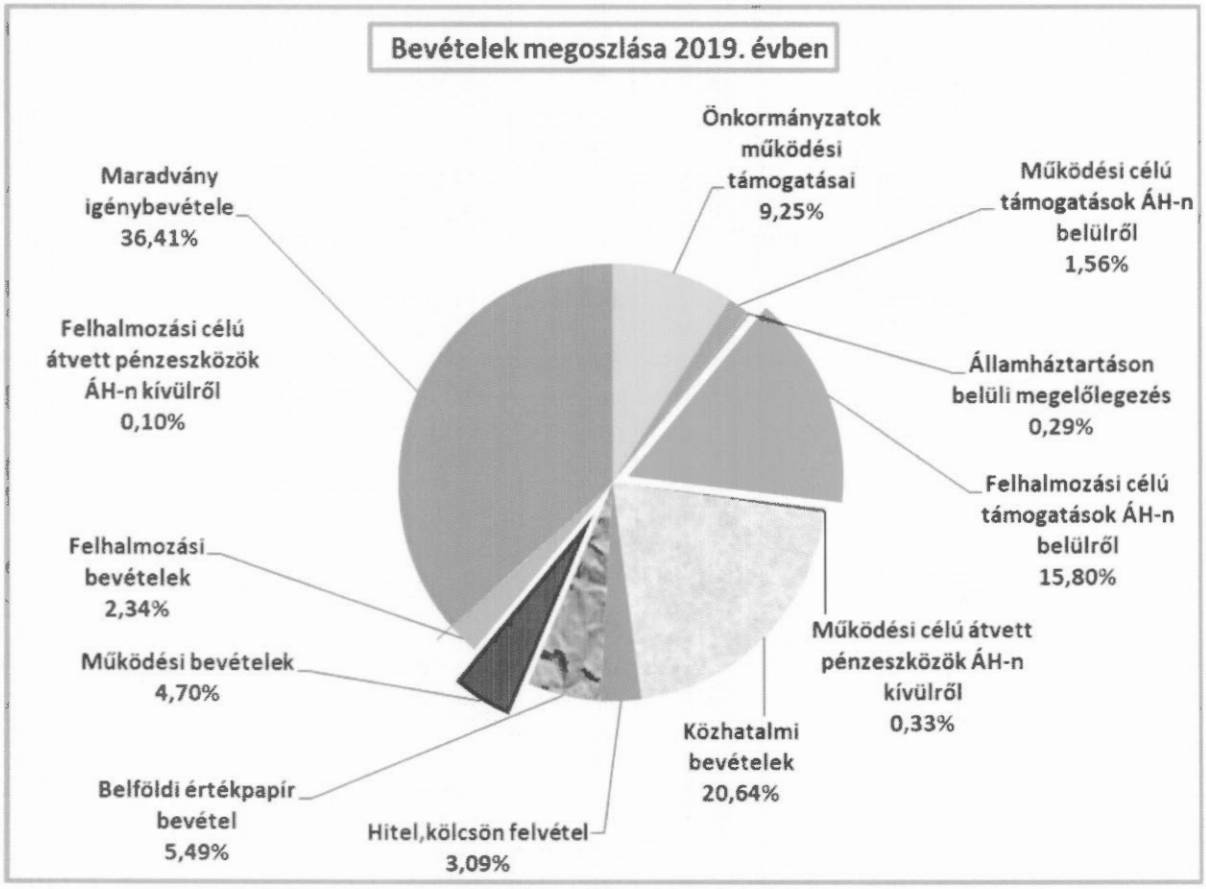

Az ábra tanúsága szerint az önkormányzat feladatait 2019. évben is nagyrészt a helyi adó bevételek és az állami támogatás mellett a pályázatokhoz kapott felhalmozási célú támogatásokból finanszíroztuk.

Központi költségvetési támogatások

Az önkormányzat által kötelezően ellátandó feladatok működési kiadásait az Országgyűlés feladatalapú támogatással biztosítja. Ezt a támogatást a helyi önkormányzat éves szinten kizárólag a kötelezően ellátandó feladatainak kiadásaira fordíthatja. Az önkormányzat költségvetési támogatásának pénzügyi teljesítése 100,0 %-os.

Az önkormányzat részére az alábbi feladatokra érkezett **működési költségvetési támogatás összesen 5.899.574.552 Ft** összegben:

1. Helyi önkormányzatok működésének általános támogatása 93.209.899 Ft
2. Települési önkormányzatok egyes köznevelési feladatainak támogatása 2.492.884.736 Ft
3. Települési önkormányzatok szociális, gyermekjóléti és gyermekétkeztetési feladatainak támogatása 2.109.652.630 Ft
4. Települési önkormányzatok kulturális feladatainak támogatása 1.113.551.384 Ft
   - Könyvtári feladatok támogatása 371.686.400 Ft
   - Múzeumi feladatok támogatása 140.800.000 Ft
   - Közművelődési feladatok támogatása 54.519.044 Ft
   - Énekkar támogatása 136.000.000 Ft
   - Színház támogatása 350.600.000 Ft
   - Kulturális illetménypótlék 56.842.940 Ft
   - Könyvtári célú érdekeltségnövelő támogatás 3.103.000 Ft.
5. Elszámolásból származó bevételek 36.206.903 Ft
6. Működési célú költségvetési ***kiegészítő támogatások*** 54.069.000 Ft
   - Helyi közösségi közlekedés támogatása 53.169.000 Ft
   - Jó adatszolgáltató önkorm. támogatása 900.000 Ft

Az önkormányzat összesen 2.703.984.000 Ft összegben részesült **felhalmozási költségvetési támogatás**ban az alábbi feladatok fedezetére:

1. Felhalmozási célú költségvetési ***kiegészítő támogatások***
   - Közművelődési célú érdekeltségnövelő támogatás 151.000 Ft
   - Járásszékhely múzeumok szakmai támogatása 3.940.000 Ft
   - Muzeális intézmények szakmai támogatása 21.943.000 Ft
   - Nyíregyháza Megyei Jogú Város Önkormányzata infrastrukturális fejlesztéseinek támogatása 1.000.000.000 Ft
   - Önkormányzati feladatellátást szolgáló fejlesztések Önkormányzatok 2019. évi feladatainak támogatása 1.677.950.000 Ft

Közhatalmi bevételek

A magyar és helyi gazdaság tartósan jó teljesítménye, dinamikus növekedése elsősorban a helyi iparűzési adó bevételek, az építményadó bevételek terén gyakorolnak hatást. A turizmus élénkülésének hatásai, a megvalósult turisztikai, szálláshely fejlesztések révén hatnak az idegenforgalmi adó bevételekre.

Közhatalmi bevételekből ez évben 11.975.295.496 Ft bevétellel számoltunk, az előző év hasonló időszakához képest **1.223.298.310** Ft-tal több bevétel teljesült az alábbiak szerint:

Forintban!

Megnevezés	2018. XII. 31.	2019. XII. 31.	Eltérés
Iparűzési adó	8 476 855 841	9 558 547 510	1 081 691 669
Építményadó	2 877 251 558	2 982 038 426	104 786 868
Idegenforgalmi adó	71 977 331	79 834 400	7 857 069
Pótlékok, bírságok	44 495 853	60 321 388	15 825 535
Helyi adók összesen	**11 470 580 583**	**12 680 741 724**	**1 210 161 141**
Talajterhelési díj	19 932 189	12 464 507	- 7 467 682
Termőföld bérbead. származó jöv.utáni szja	95 654	35 294	- 60 360
Gépjárműadó (40%)	415 225 561	438 084 321	22 858 760
Adóbevételek összesen	**11 905 833 987**	**13 131 325 846**	**1 225 491 859**
Egyéb közhatalmi bevétel	18 439 803	16 246 254	- 2 193 549
Közhatalmi bev.összesen	**11 924 273 790**	**13 147 572 100**	**1 223 298 310**

millió Ft

Adónem	Teljesítés		Változás %
	2018.	2019.	
Gépjárműadó	415,2	438,0	105,5
Építményadó	2 877,2	2 982,0	103,6
Iparűzési adó	8 476,8	9 558,5	112,8

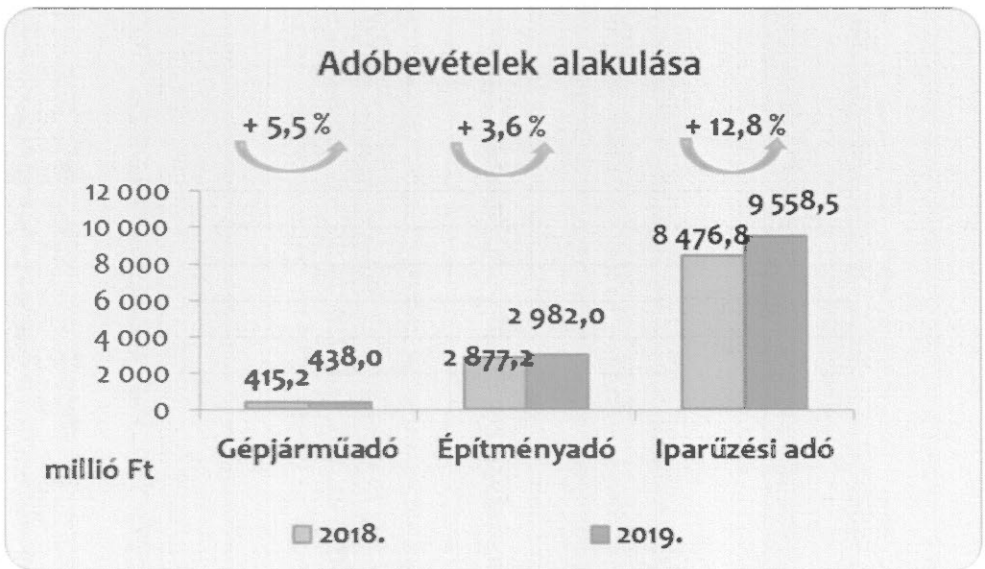

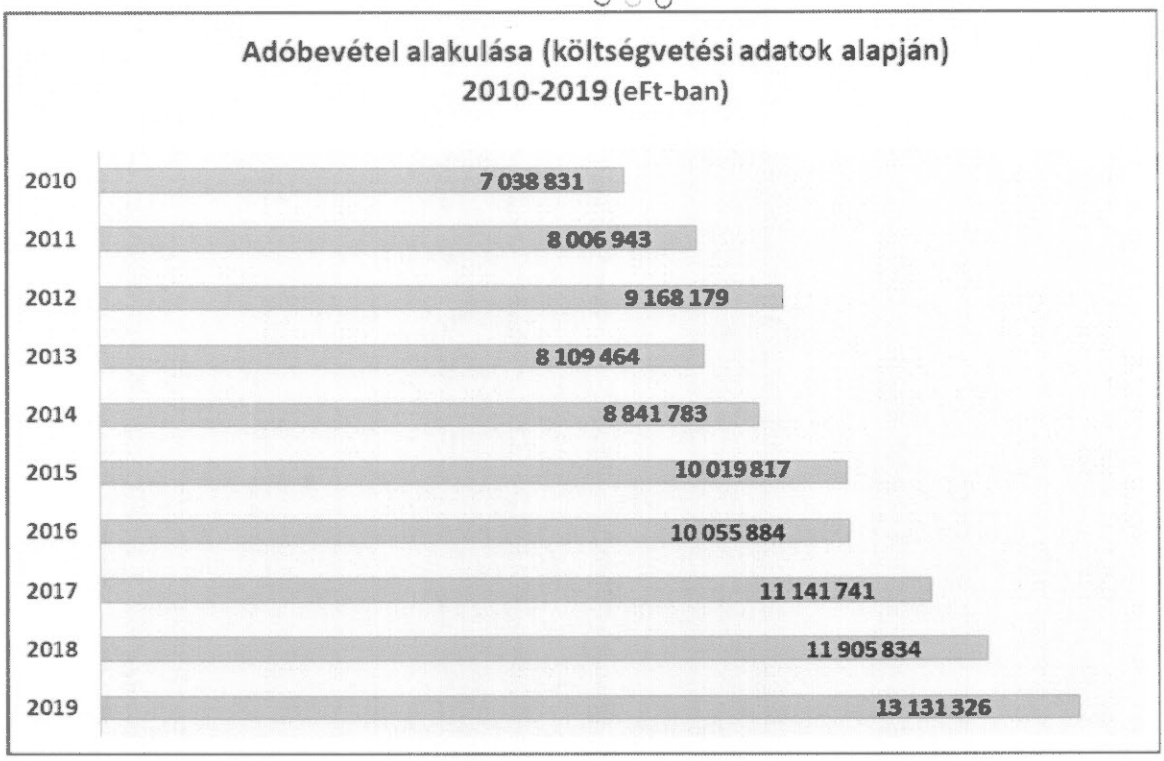

A helyi adók, díjak, gépjárműadó eredeti és év közben megemelt, módosított bevételi előirányzata, a teljesítés **13.131.325.846 Ft volt, amely** 100,0%-ban teljesült.

Az iparűzési adó módosított bevételi előirányzata 9.558.547.510 Ft, a pénzügyi teljesítés itt is 100%-os. A városba betelepült multinacionális cégek, nagyvállalkozások mellett, a helyi kis- és közepes vállalkozások 2019. évben is jelentős mértékben hozzájárultak a gazdasági növekedés révén az iparűzési adóbevételek kedvező alakulásához. A helyi gazdaság minden szektorában kimutatható volt növekedés. Az EU források felhasználása mellett a lakossági jövedelmek bővülése is hatott az iparűzési adó bevételekre, hiszen ez utóbbi a fogyasztást pörgeti, amely a vállalkozások bevételeire is kedvező hatással bír.

A nyíregyházi vállalkozások adóteljesítménye tehát 2019-ben helyi szinten is a reálgazdasági folyamatokat tükrözte vissza, az előző évi növekedési lendület tovább folytatódott.

Növekedett a tavalyi évhez képest az építményadó módosított előirányzata, amely mögött a beruházások és az adóosztály konzekvens felderítési, ellenőrzési tevékenysége áll. A teljesülés 2.982.038.426 Ft, 100%-os.

Az idegenforgalmi adó módosított előirányzata 79.834.400 Ft, a pénzügyi teljesítés 100%. A bevétel növekedést mutat a tavalyi évhez képest, amelynek hátterében egyrészt a város fellendülő turizmusa, a magas színvonalú turisztikai szolgáltatások fejlesztése, másrészt az adóhatóság ellenőrzési tevékenysége által megalapozott adózói fegyelem áll.

A gépjárműadó előirányzata 438.084.321 Ft, a teljesítés 100 %-os. Az adónem bevétele is növekedést mutat az előző évhez képest. A Belügyminisztérium lajstrom adatai jól mutatják, hogy nemcsak fiatalodik a gépjárműállomány városunkban, hanem számszerű bővülés is kimutatható, amelynek következtében a gépjárműadó bevételek is növekednek.

A pótlék és bírságbevétel előirányzata 60.321.388 Ft, amely 100 %-on teljesült. A beszámolási időszakban is az ellenőrzési eljárások prevenciós hatását kívántuk erősíteni, nem pedig a szankciók szigorú alkalmazását, amely szemlélet visszaköszön az új adójogszabályokban, többek között a mulasztási bírságolásra vonatkozó méltányosabb szabályozásban. A következetes ellenőrzési, valamint a végrehajtási tevékenység során az adózókhoz eljutott az az üzenet, hogy különös figyelmet fordítunk a jogszabályok által meghatározott normakörnyezet betartására Nyíregyháza Megyei Jogú Városban.

A termőföld bérbeadásából származó jövedelemadó módosított előirányzata 100 %-os teljesülést mutat.

A talajterhelési díj költségvetésben tervezett eredeti előirányzata 12.464.507 Ft-os teljesítést mutat, amely mögött a szennyvízfejlesztésekből adódó nagyobb rákötési hajlandóság áll.

Összességében a helyi adókból származó bevételek újabb lélektani határhoz értek, a tavalyi növekedést követően idén további 1,2 milliárd Ft-os bevételi növekedést könyvelhetett el a költségvetés. Az előző évek lendülete megmaradt, idén is kimagasló adóévet zárt az önkormányzat ezen a téren. A fenti impozáns adatok megerősítik Nyíregyháza erős térségbeli pozícióját, az önkormányzat kötelező és önként vállalt feladatainak kiegyensúlyozott ellátását.

A **működési bevételek** előirányzata 100,5 %-ban teljesült, melynek nagy hányada a bérleti díjbevételekből, vagyonkezelési díjakból és az általános forgalmi adó bevételeiből adódik. Évközben többszöri alkalommal kincstárjegyvásárlásból bruttó 109.854.500 Ft (nettó 99.263.500 Ft) kamatbevételt realizáltunk. A nem lakás céljára szolgáló helyiségek bérleti díja bevételi jogcím esetében a hátralékok sikeres behajtásából befolyt összegek elősegítették az előirányzat teljesítését. A nem határidőre történő teljesítés esetén felszólítással élünk, illetve ennek eredménytelensége esetén követeléseinket bírósági úton, valamint fizetési meghagyással közjegyző igénybevételével érvényesítjük.

A **felhalmozási bevételek** eredetileg tervezett 1.095.223.976 Ft-os előirányzata év közben 1.493.430.759 Ft-ra emelkedett - terven felüli értékesítés valósult meg -, mellyel szemben a teljesítés 99,9 %-ra, 1.492.491.472 Ft összegben teljesült. A Sóstógyógyfürdőn megépült négycsillagos szállodában az Önkormányzat részéről a Sóstó-Gyógyfürdők Zrt. tulajdonszerzése a tulajdonrész arányában történő ingatlanértékesítéssel valósult meg. Az ingatlanok értékesítésénél a tárgyi időszakban a családi ház, illetve társasház építésére alkalmas telkek iránt csökkent az érdeklődés, illetve a kereslet. Az építési telkek mellett a lakások értékesítéséből származó bevételekkel együtt nem érték el az előirányzatot. A beszámolási időszakban került aláírásra a Kert köz 6. szám alatti ingatlanra vonatkozó 358 millió Ft összegű adásvételi szerződés.

Az **átvett pénzeszközök** 84,7 %-os teljesítést mutatnak, mely nagyrészt a fejlesztési, felújítási feladatokra betervezett és realizálódott pályázati pénzeszközökből, a munkáltatói és egyéb kölcsönbevételeiből, az LTP befizetésekből, vagyonkezelési és üzemeltetési díjbevételből származik.
A Sóstó-Gyógyfürdők Zrt. részére biztosított 140.000.000 Ft **tagi kölcsön** szerződés szerint visszafizetésre került a kamatokkal együtt, mely teljes egészében működési célt szolgált.

A KIADÁSOK ALAKULÁSA

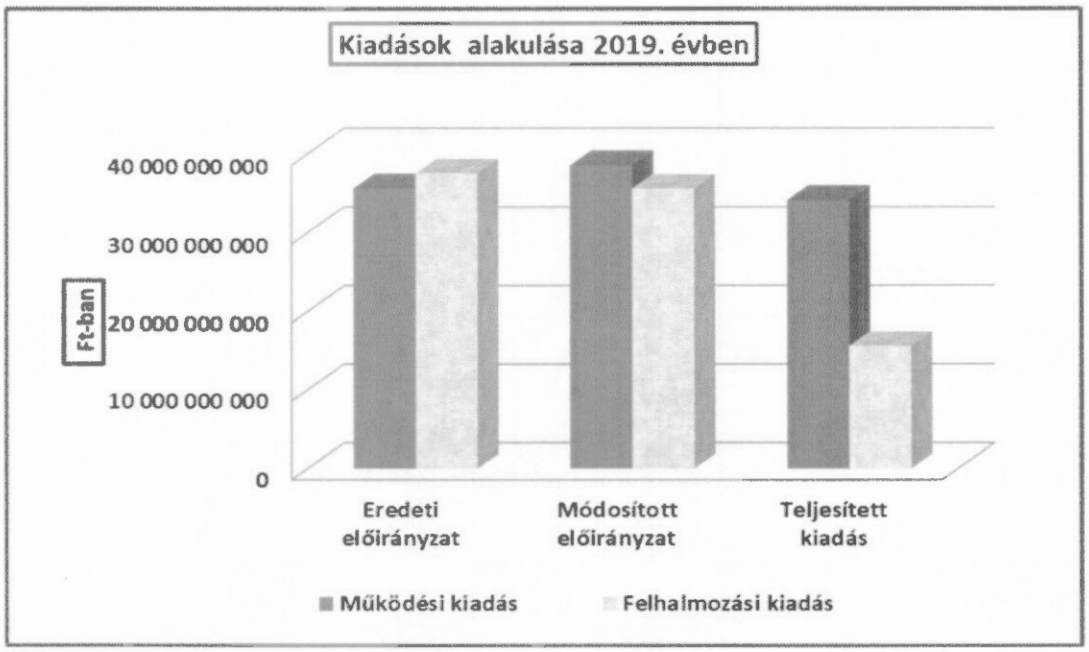

Az önkormányzat összkiadásának (finanszírozási kiadások nélkül) megoszlását tekintve legnagyobb részarányt a működtetés kiadásai (59,4 %) jelentik. A 2019. évben felmerült költségvetési kiadás 40,6 %-át (15.416.282.291 Ft-ot) fordítottuk felhalmozási célra (beruházásra, felújításra), 11,9 %-kal többet, mint előző évben, mely annak tudható be, hogy előző évhez viszonyítva több projekt megvalósítása van folyamatban. A működési kiadások 38,0 %-át a személyi juttatások, valamint azok közterhe teszi ki.

AZ ÖNKORMÁNYZATI INTÉZMÉNYEK GAZDÁLKODÁSA

Az intézmények bevételei jogcímenként az alábbi trendnek megfelelően alakultak:

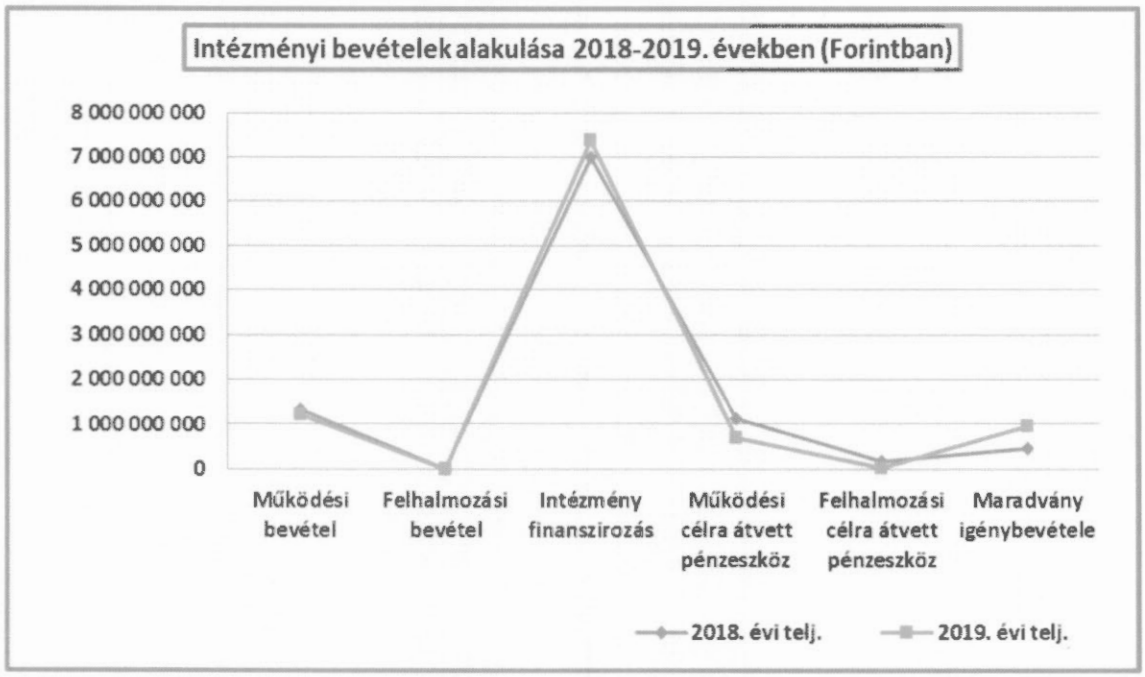

A bevételeket és a kiadásokat intézményenként az 5. és a 6. mellékletek tartalmazzák.

Az önkormányzat pénzügyi helyzetének stabilizálása következtében a kiskincstári rendszer zökkenőmentesen működött.

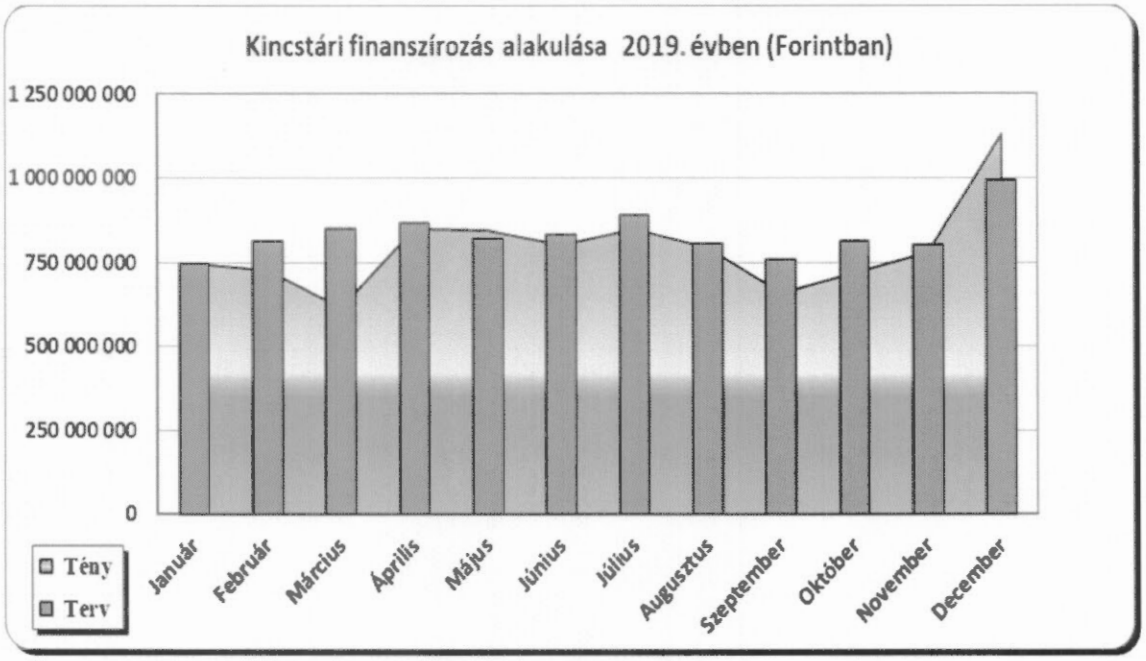

Az **intézményfinanszírozás** 95,2 %-ra teljesült, összesen 9.517.626.163 Ft kiutalására került sor az előirányzott 9.999.348.502 Ft-tal szemben, az **alulfinanszírozás összege 481.722.339** Ft.

Az intézményi kiadások kiemelt előirányzata az alábbiak szerint alakult:

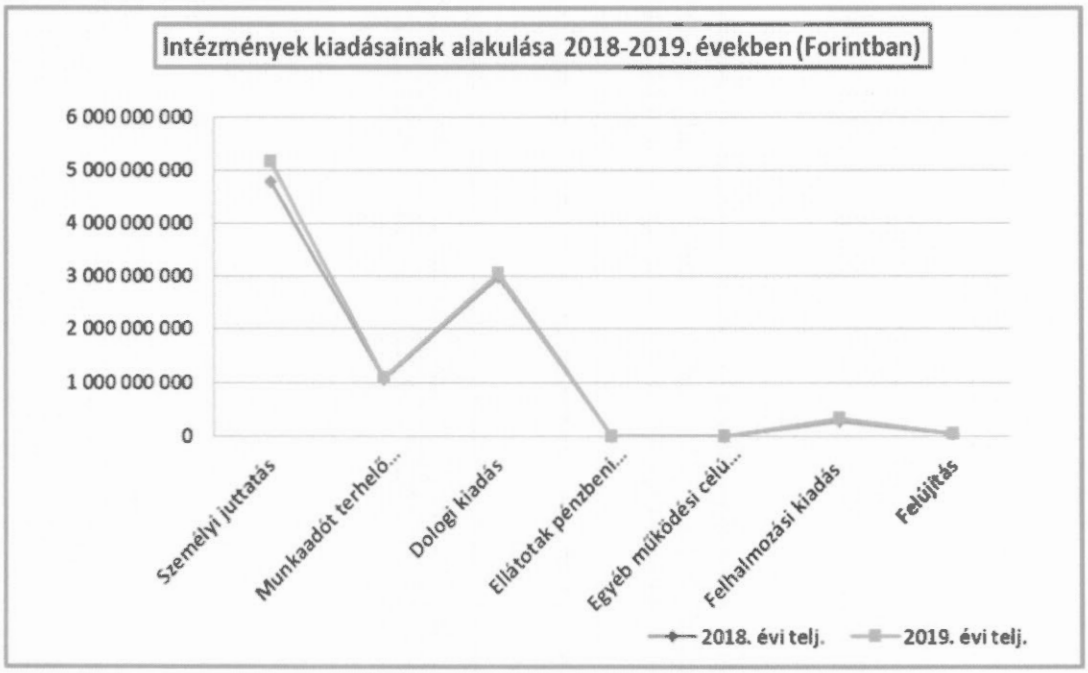

A gazdálkodás jellemzőit intézményenként az alábbiakban foglaltuk össze:

Az **Egészségügyi Alapellátási Igazgatóság** tisztán egészségügyi profillal, önállóan működő költségvetési szerv. Az intézmény által biztosított ellátások a háziorvosi alapellátás (hajléktalan praxis), házi felnőtt orvosi, házi gyermekorvosi ügyeleti ellátás, fogorvosi ügyelet, fogászati röntgen, területi védőnői ellátás, iskolavédőnői ellátás, iskola egészségügyi ellátás, foglalkozás-egészségügyi alapellátás, hajléktalanok egészségügyi ellátása, otthoni szakápolás és hospice ellátás, valamint ideiglenesen megüresedő háziorvosi praxisok működtetési joga, amennyiben arra szakhatóságok – NEAK, ÁNTSZ – felszólítják, engedélyezik és finanszírozási szerződést kötnek a feladatra az intézménnyel.

A feladatok végrehajtását alapvetően a Nemzeti Egészségbiztosítási Alapkezelővel (NEAK) kötött finanszírozási szerződések teljesítése alapján befolyt társadalombiztosítási bevételek fedezik. Eredeti előirányzatban 513.776.500 Ft került meghatározásra, mellyel szemben a ténylegesen elvégzett egészségügyi szolgáltatások ellenértékeként, valamint az évközi jogszabály módosítások miatt a befolyt összeg 549.665.700 Ft-ra nőtt. Ezen felül a saját bevétele és az önkormányzat által finanszírozott foglalkozás-egészségügyi ellátás, valamint az intézmény előző évi költségvetési maradványa képezte még bevételeit, melyekkel együtt az intézmény teljes bevétele 758.565.775 Ft összegben realizálódott.

2019. évben a gazdálkodási és a szakmai feladatok maradéktalan elvégzését mintegy 758 milliós költségvetéssel, 93 fős engedélyezett létszámmal, 14 bejegyzett telephelyen működő intézményben az irányító, ügyviteli, (intézményvezető; munkaügy; központi orvosi ügyelet szervezése és irányítása; analitikus nyilvántartások vezetése; iktatás; stb.), a város egészségügyi alapellátásának (102 háziorvosi, házi gyermekorvosi, fogorvosi praxisának; 38 területi védőnői és 25 iskola egészségügyi körzetének) szervezési, igazgatási feladatait végezte az intézmény. A feladatok ellátásához szükséges pénzügyi források folyamatosan rendelkezésre álltak, likviditási probléma nem merült fel.

A kiadások 659.662.467 Ft összegben kerültek teljesítésre. A kiadások 67,6%-a személyi juttatásokkal kapcsolatos kiadás, 29,9%-a dologi kiadás, 2,5%-a felhalmozási kiadás. 2019. évben valamennyi kiemelt előirányzat esetében a teljesítés a módosított előirányzaton belül maradt. A felhalmozási kiadások döntő részét az orvosi ügyeletre 2 db gépkocsi vásárlás, a védőnői ellátáshoz beszerzett számítógép és eszközbeszerzések tették ki.

Az intézmény saját bevétele bérleti díjbevételből, fűtés-, világítás bevételből, telefontérítésből, fogászati röntgen bevételből áll. Eredetileg 25.328.400 Ft működési bevételt terveztek, a ténylegesen befolyt bevétel 36.750.188 Ft. A beszámolási időszakban a 2018. évi maradvány terhére mintegy 37.462.115 Ft felhasználás történt, mivel az intézmény a tevékenységeinek ellátását csak a maradvány egy részének felhasználása útján tudta biztosítani. 2017. évtől már a maradványból is finanszírozni kell az adott évi kiadásokat, mivel azokat Egészségügyi Alapból történő feladat finanszírozás már nem fedezi teljes mértékben.

Az Egészségbiztosítási Alapból finanszírozott tevékenységeken túl, az Önkormányzat által finanszírozott foglalkozás-egészségügyi ellátás és az Egészségügyi céltartalék terhére vállalt feladatok ellátása szintén az Igazgatóság feladata, melyhez jelenleg a 102 háziorvosi, házi gyermekorvosi és fogorvosi praxis tulajdonossal történő napi kapcsolattartás tartozik.

Az **óvodai nevelés** feladatellátása négy szervezeti egységbe integrálódik:

- Eszterlánc Északi Óvoda
- Gyermekek Háza Déli Óvoda
- Tündérkert Keleti Óvoda
- Búzaszem Nyugati Óvoda

A nemzeti köznevelésről szóló 2011. évi CXC. törvény 8.§ (1) bekezdése alapján az óvoda a gyermek hároméves korától a tankötelezettség kezdetéig nevelő intézmény. Az óvodai nevelés a gyermekek neveléséhez szükséges, a teljes óvodai életet magában foglaló foglalkozások keretében folyik.

Az **ESZTERLÁNC ÉSZAKI ÓVODA**, mint gazdasági szervezettel rendelkező költségvetési szerv a fenntartó által a 84/2019. (V.30.) számú határozattal módosított alapító okiratban foglaltak szerint látja el alapfeladatát, mely az óvodai nevelés, a többi gyermekkel együtt nevelhető sajátos nevelési igényű gyermekek óvodai nevelése.

A gazdálkodással kapcsolatos feladatokat az Eszterlánc Északi Óvoda gazdasági szervezete 6 fő dolgozói létszámmal (1 fő gazdaságvezető, 3 fő könyvelő, 1 fő pénztáros-könyvelő és 1 fő személyügyi ügyintéző) végzi.

Az óvodai nevelés feladatellátása a tagintézményekkel és telephellyel együtt 9 területileg elkülönülő épületben történik, melyet az intézmény 1.322 fő éves maximálisan felvehető gyermeklétszámmal, 95 óvodapedagógussal, 1 pszichológussal, 1 konduktorral, 1 gyógypedagógussal, 64 nevelő-oktató munkát segítő (47 dajka, 14 pedagógiai asszisztens, 3 óvodatitkár) és 5 udvaros-karbantartó dolgozóval látott el. Év végével 15 üres álláshely volt az intézményekben összesen, melynek oka, hogy sokan nyugdíjba vonultak, de a nevelő-oktató munka így is zavartalanul folyt, helyükre a munkavállalókat szerződéssel alkalmazták. A feladatellátást az engedélyezett létszám mellett 24 fő közfoglalkoztatott, és 7 fő kulturális közfoglalkoztatott dolgozó segítette.

Az intézmény az alapító okiratban foglalt feladatait a takarékosság szem előtt tartásával, a 2019. éves költségvetésben rendelkezésre bocsátott pénzeszközök felhasználásával valósította meg.

Az Eszterlánc Északi Óvoda diákmunka támogatására 14.246.856 Ft-ot kapott. Egyre több diák kedveli meg a nyári munkát. A teljesített működési bevételek összege 34.429.835 Ft volt. Az étkezési térítési díjak 90,4%-ban, míg az egyéb működési bevételek 98%-ban teljesültek. Az egyéb működési bevételek többek között a tehetséggondozás bevételeiből, a bérleti díjbevételekből, a továbbszámlázott szolgáltatások bevételeiből és az ÁFA visszatérítésből származtak. Az egyéb bevételekből az intézmények a kis értékű, szakmai, tárgyi eszköztárukat bővítették, a helyi programok működéséhez különböző szakmai anyagokat vásároltak.

Az intézményi kiadások a tervezett szinten belül teljesültek. Az összes kiadás 76,6%-át a személyi kiadások és járulékai, 22,5%-át a dologi kiadások, a fennmaradó részt (0,9%) a beruházások jelentették. A dologi kiadáson belül a vásárolt élelmezés volt a legjelentősebb, mely a dologi kiadások 68,5%-át tette ki. Másik jelentős része az intézmény közüzemi díjai, mely a dologi kiadások 17,6%-át alkotta. A dologi kiadások fennmaradó része az intézmények karbantartási feladatait, valamint a működéshez szükséges szakmai, üzemeltetési eszközöket biztosította.

Tárgyi eszközök beszerzésére 8.281.625 Ft-ot fordított az intézmény. Tovább folytatódott az informatikai eszközök beszerzése (számítógép, notebook, nyomtató, fénymásoló).

Vannel

Az intézmények felújítási munkálatai az önkormányzaton keresztül valósulnak meg. A TOP-6.2.1-15 „Családbarát munkába állást segítő intézmények fejlesztése" keretében valamennyi intézményük megújult. Ennek keretében beépített szekrények kerültek beépítésre, homlokzat felújítás, tető felújítás, gyermekmosdó helyiségek felújítása, csoportszobák padlóburkolatának cseréje, álmennyezet felrakása, napelemek felszerelése valósult meg.

A **GYERMEKEK HÁZA DÉLI ÓVODA**, mint gazdasági szervezettel nem rendelkező költségvetési szerv a fenntartó által a 84/2019. (V.30) számú határozattal módosított alapító okiratban foglaltak szerint látja el alapfeladatát, mely az óvodai nevelés, a többi gyermekkel együtt nevelhető sajátos nevelési igényű (SNI) gyermekek óvodai nevelése.

Intézményi szinten az SNI-s gyermekek száma összesen 17 fő, ebből integrált fejlesztésben részesülő gyermekek száma 17 fő. A székhely intézményben külön speciális csoport működik 9 fővel, ahol 1 gyógypedagógus és 1 óvodapedagógus - aki gyógypedagógusnak tanul - látta el a fejlesztést.

Az óvodai nevelés feladatellátása a tagintézményekkel és telephelyekkel együtt 12 területileg elkülönülő épületben történik.

Az óvodai nevelést a Gyermekek Háza Déli Óvoda 1.084 férőhelyen, 1.183 fő éves maximálisan felvehető gyermeklétszámmal, 79 óvodapedagógussal, 1 pszichológussal, 60 nevelő-oktató munkát segítő (44 dajka, 13 pedagógiai asszisztens, 3 óvodatitkár) és 13 egyéb (6 udvaros-karbantartó, ebből 1 fő négyórás, 7 konyhai kisegítő, amelyből 6 fő négyórásként foglalkoztatott) dolgozóval látta el. Év végén 8 üres álláshely volt, melynek oka, hogy 4 fő nyugdíjba vonult, 1 fő kolleganő elhalálozott, 2 fő fiatal kolleganő pedig más városba költözött, helyettesítésüket nyugdíjas kolléganőkkel oldották meg. 1 fő óvodapszichológusi állás folyamatosan meg volt hirdetve, amit 2020. februárjában tudták betölteni.

Az alapító okiratban foglalt feladatait a takarékosság szem előtt tartásával, a 2019. éves költségvetésben rendelkezésre bocsátott pénzeszközök felhasználásával valósította meg. A Gyermekek Háza Déli Óvoda előirányzatai felett rendelkezési jogosultság szempontjából teljes jogkörrel rendelkezik. Az intézmény gazdálkodásával kapcsolatos feladatokat az Eszterlánc Északi Óvoda gazdasági szervezete látja el.

Az intézménynek 2019. évben pályázatok benyújtására nem volt lehetősége, csupán a diákmunka támogatására kapott 8.749.669 Ft-ot.

A teljesített működési bevételek összege 31.781.549 Ft volt. Az étkezési térítési díjak 97,6 %-ban, míg az egyéb működési bevételek 110,9 %-ban teljesültek. Az egyéb működési bevételek többek között a tehetséggondozás bevételeiből, a bérleti díjbevételekből, a továbbszámlázott szolgáltatások bevételeiből és az ÁFA visszatérítésből származtak. Az egyéb bevételekből az intézmények a kis értékű, szakmai, tárgyi eszköztárukat bővítették, a helyi programok működéséhez különböző szakmai anyagokat vásároltak.

Az intézményi kiadások a tervezett szinten belül teljesültek. Az összes kiadás 79,0 %-át a személyi kiadások és járulékai, 20,3 %-át a dologi kiadások, a fennmaradó részt (0,7 %) a beruházások jelentették. A dologi kiadáson belül a vásárolt élelmezés volt a legjelentősebb, mely a dologi kiadások 73,0 %-át tette ki. Másik jelentős része az intézmény közüzemi díjai, mely a dologi kiadások 16,0 %-át alkotta. A dologi kiadások fennmaradó része az intézmények karbantartási feladatait, valamint a

működéshez szükséges szakmai, üzemeltetési eszközöket biztosította. Tárgyi eszközök beszerzésére 5.711.022 Ft-ot fordított az intézmény.

A TOP pályázatban a Kassa Úti Telephely teljes átépítése megvalósult, valamint a tárgyi eszközök beszerzése (csoportszobai bútorok, öltöző és irodabútorok) is megtörtént, az udvari játékoké folyamatban van.

A **TÜNDÉRKERT KELETI ÓVODA,** mint gazdasági szervezettel nem rendelkező költségvetési szerv a fenntartó által a 125/2018. (VI.21.) számú határozattal módosított alapító okiratban foglaltak szerint látja el alapfeladatát, mely az óvodai nevelés, a többi gyermekkel együtt nevelhető sajátos nevelési igényű gyermekek óvodai nevelése.

Az óvodai nevelés feladatellátása a tagintézményekkel és telephelyekkel együtt 9 területileg elkülönülő épületben történik.

Az óvodai nevelést a Tündérkert Keleti Óvoda 1.125 férőhelyen, 1.283 fő éves maximálisan felvehető gyermeklétszámmal, 91 óvodapedagógussal, 1 pszichológussal, 62 nevelő-oktató munkát segítő (45 dajka, 14 pedagógiai asszisztens, 3 óvodatitkár), 3 konyhai kisegítő és 6 udvaros-karbantartó dolgozóval látja el. Az előző évhez képest változás volt, hogy az Orgonasíp Tagintézmény (kórházi óvoda) 2019. szeptember 1-jétől 1 csoporttal bővült. Az óvoda egyre népszerűbb a kórházi dolgozók és a környéken élők számára, ezért szükségessé vált az új csoport beindítása. Év végén 7 üres óvodapedagógus álláshely volt, melyeket nehezen tudnak betölteni, mert a pályázatokra nincs megfelelő szakképzettséggel rendelkező jelentkező. Az óvodapedagógus hiány okai: költözés, egészségügyi problémák, pálya elhagyás, nyugdíjazás. A feladatellátást az engedélyezett létszám mellett 15 fő közfoglalkoztatott segítette.

Az intézmény az alapító okiratban foglalt feladatait a takarékosság szem előtt tartásával, a 2019. éves költségvetésben rendelkezésre bocsátott pénzeszközök felhasználásával valósította meg. A Tündérkert Keleti Óvoda előirányzatai felett rendelkezési jogosultság szempontjából teljes jogkörrel rendelkezik. Az intézmény gazdálkodásával kapcsolatos feladatokat az Eszterlánc Északi Óvoda gazdasági szervezete látja el.

A Tündérkert Keleti Óvoda a diákmunka támogatására kapott 9.374.121 Ft-ot, ezen kívül a Százszorszép Tagintézmény 2019. évben pályázat keretében 850.000 Ft-ot nyert el „A hazai és határon túli óvodai tehetség-kibontakoztató programok támogatására" az Emberi Erőforrások Minisztériumától, mely a következő évben valósul meg.

A teljesített működési bevételek összege 39.896.054 Ft volt. Az étkezési térítési díjak 96,3 %-ban, míg az egyéb működési bevételek 107,0 %-ban teljesültek. Az egyéb működési bevételek többek között a tehetséggondozás bevételeiből, a bérleti díjbevételekből, a továbbszámlázott szolgáltatások bevételeiből és az ÁFA visszatérítésből származtak. Az egyéb bevételekből az intézmények a kis értékű, szakmai, tárgyi eszköztárukat bővítették, a helyi programok működéséhez különböző szakmai anyagokat vásároltak.

A **BÚZASZEM NYUGATI ÓVODA**, mint gazdasági szervezettel nem rendelkező költségvetési szerv a fenntartó által a 119/2017.(V.25.) számú határozattal módosított alapító okiratban foglaltak szerint látja el alapfeladatát, mely az óvodai nevelés, a többi gyermekkel együtt nevelhető sajátos nevelési igényű gyermekek óvodai nevelése.

Az óvodai nevelés feladatellátása a tagintézményekkel együtt 5 területileg elkülönülő épületben történik.

Az óvodai nevelést a Búzaszem Nyugati Óvoda 30 normál és 1 speciális csoportban 758 férőhelyen, 856 fő éves maximálisan felvehető gyermeklétszámmal, 63 óvodapedagógussal, 1 pszichológussal 43 nevelő-oktató munkát segítő (32 dajka, 9 pedagógiai asszisztens, 2 óvodatitkár) és 4 udvaros-karbantartó dolgozóval látja el. A feladatellátást az engedélyezett létszám mellett 16 közfoglalkoztatott segítette.

Az alapító okiratban foglalt feladatait a takarékosság szem előtt tartásával, a 2019. éves költségvetésben rendelkezésre bocsátott pénzeszközök felhasználásával valósította meg. A Búzaszem Nyugati Óvoda előirányzatai felett rendelkezési jogosultság szempontjából teljes jogkörrel rendelkezik. Az intézmény gazdálkodásával kapcsolatos feladatokat az Eszterlánc Északi Óvoda gazdasági szervezete látja el.

Az intézménynek 2019. évben pályázatok benyújtására nem volt lehetősége, csupán a diákmunka támogatására kapott 7.112.012 Ft-ot.

A teljesített működési bevételek összege 23.703.779 Ft volt. Az étkezési térítési díjak 92,8 %-ban, míg az egyéb működési bevételek 93,8 %-ban teljesültek. Az egyéb működési bevételek többek között a tehetséggondozás bevételeiből, a bérleti díjbevételekből, a továbbszámlázott szolgáltatások bevételeiből és az ÁFA visszatérítésből származtak. Az egyéb bevételekből az intézmények a kis értékű, szakmai, tárgyi eszköztárukat bővítették, a helyi programok működéséhez különböző szakmai anyagokat vásároltak.

Az intézményi kiadások a tervezett szinten belül teljesültek. Az összes kiadás 77,2 %-át a személyi kiadások és járulékai, 22,1 %-át a dologi kiadások, a fennmaradó részt (0,7 %) a beruházások jelentették. A dologi kiadáson belül a vásárolt élelmezés volt a legjelentősebb, mely a dologi kiadások 74,5 %-át tette ki. Másik jelentős része az intézmény közüzemi díjai, mely a dologi kiadások 15,0 %-át alkotta. A dologi kiadások fennmaradó része az intézmények karbantartási feladatait, valamint a működéshez szükséges szakmai, üzemeltetési eszközöket biztosította. Tárgyi eszközök beszerzésére 4.582.195 Ft-ot fordított az intézmény, melyből informatikai eszközök felújítása, cseréje, szakmai munka fejlesztés, tiszta, higiénikus környezet biztosítása valósult meg.

Sporteszköz vásárlás támogatására év végén 918.972 Ft összegben részesültek, melyből a gyermekek mozgáskészség fejlesztéséhez vásároltak eszközöket.

Az intézmények felújítási munkálatait a fenntartó végzi, 2019-ben két tagintézményben - Benczúr Téri, Gyermekkert - a TOP 6.2.1-16-NY1-2017-00003 Óvodafejlesztés Nyíregyháza Megyei Jogú Város Önkormányzatánál II. ütem keretében külső, belső felújítás történt, melyhez tartozott egy eszközbeszerzés, amelynek megvalósulása folyamatban van.

A **NYÍREGYHÁZI CANTEMUS KÓRUS** a 2019-es évben is sikeresen teljesítette szakmai célkitűzéseit. A 2019-es év ismét koncertekben gazdag volt, belföldi és külföldi színtéren egyaránt sikeres fellépéseket hozott. Az évi 120 koncert jelentős terhet mért az együttesekre, de a Cantemus Gyermekkar, Cantemus Fiúkórus, Pro Musica Leánykar, Cantemus Ifjúsági Vegyeskar és a Cantemus

Vegyeskar ismét kiválóan helyt állt. Nagy segítségükre volt, hogy a beszámolási időszakban bővült a teljes állásban énekesként, illetve adminisztrátorként alkalmazottak száma.

2019-ben a következő településekre jutott el a Cantemus Kórus: Beregdaróc, Hajdúhadház, Tiszavasvári, Tiszadada, Budapest, Nyírpazony, Oros, Nagyvarsány. A Cantemus Kórus adventi hangversenyeinek sikere ebben az évben is egészen Budapestig "zengett". Nagy örömünkre a Művészetek Palotája (Müpa) folytatva a 2017-es hagyományt a Müpa közönsége Nyíregyházi Cantemus Kórussal ünnepelhette az adventi időszak kezdetét Budapesten.

Magyarország vezető zenekarai részéről is több felkérés érkezett a Nyíregyházi Cantemus Kórus irányába. A Budapesti Fesztivál Zenekar, a Kassai Filharmónia, a Debreceni Kodály Filharmónia, a Budafoki Dohnányi Zenekar már már állandó partnere a kórusnak.

A Nyíregyházi Cantemus Kórus által szervezett Cantemus Kórusbérlet és a Cantemus Családi Bérlet ebben az évben is nagy népszerűségnek örvendett.

A külföldi szereplések a következők voltak 2019-ben:

- Olaszország - Udine
- Németország Hamburg - Elbphilharmonie,
- Franciaország Párizs - Philharmonic,
- USA -New York-Carnegie Hall,
- Észtország - Tallinn
- Oroszország – Moszkva,
- Olaszország - Savigliano,
- Románia - Nagyvárad, Nagybánya,
- Japán koncertturné,
- Portugália-Lisszabon koncertturné,
- Fülöp – szigetek koncertturné,
- Lengyelország - Tarnow,
- Szlovákia -Kassa,
- Franciaország -Strasbourg.

Az intézmény gazdálkodással összefüggő feladatait a Közintézményeket Működtető Központ látta el, éves költségvetését Nyíregyháza Megyei Jogú Város Közgyűlése hagyta jóvá 206.614.576.-Ft összeggel. Az intézmény engedélyezett létszáma 2019. január 01-én 20 fő volt, március 01. napjától 5 fő többlet létszámot engedélyeztek számukra, így az engedélyezett létszámuk 25 főre emelkedett.
Az intézmény 2019 évre jóváhagyott elemi költségvetésében meghatározott keretösszeg az alapító okiratában foglalt feladatok végrehajtását biztosította.

A bevételek eredeti előirányzata 206.614.576 Ft, módosított előirányzata 289.378.467 Ft, a teljesítés 289.378.467 Ft volt. A működési bevételek a teljes bevétel 20,7 %-át képezik.

A működési kiadások az összes kiadás 97,3 %-át teszik ki, ezen belül a dologi kiadások 39,1 %-ot, a személyi jellegű kiadások 58,2 %-ot. A felhalmozási kiadások az összes kiadás 2,7 %-át jelentik. A dologi kiadáson belül a szakmai tevékenységet segítő szolgáltatások és az egyéb szolgáltatások teszik ki a kiadások legszámottevőbb részét, közel 73,6 %-ot képviselnek. A dologi kiadások fennmaradó része szakmai anyag, üzemeltetési anyag, reklám és propaganda kiadás, valamint ÁFA kiadás. Az intézmény 2019. évi maradványa 33.188.303 Ft.

A **KÖZINTÉZMÉNYEKET MŰKÖDTETŐ KÖZPONT** tevékenységét két fő területre lehet osztani. Egyik fő tevékenységük a gazdasági szervezettel nem rendelkező nyolc költségvetési szerv (Váci Mihály Kulturális Központ, Nyíregyházi Cantemus Kórus, Jósa András Múzeum, Móricz Zsigmond Megyei és Városi Könyvtár, Egészségügyi Alapellátási Igazgatóság, Nyíregyházi Szociális Gondozási Központ, Nyíregyházi Gyermekjóléti Alapellátási Intézmény, Nyíregyházi Család- és Gyermekjóléti Központ) gazdálkodással kapcsolatos feladatainak ellátása. A három szociális intézmény gazdálkodási feladatait 2019. január 1-től látják el.

A másik fő terület az iskolai gyermekétkeztetés biztosítása. A nemzeti köznevelésről szóló 2011. évi CXC. törvény 74. §. (1) bekezdése szerint **2013. január 01-től** az állam gondoskodik – az óvoda kivételével – a köznevelési alapfeladatok ellátásáról. **2017. január 01-től** már a működtetési feladatok is Tankerületi Központhoz és a Nyíregyházi Szakképzési Centrumhoz kerültek. Önkormányzati feladat maradt az iskolai gyermekétkeztetés biztosítása. 2017. január 01-től az Alapfokú Köznevelési Intézményeket Működtető Központtól átvette a KÖZIM az általános iskolai tanulók étkeztetési feladatait, így a Nyíregyháza Megyei Jogú Város Önkormányzatához tartozó általános- és középiskolák, valamint kollégiumok teljes egészében a KÖZIM biztosítja a gyermekek részére az étkezést. A KÖZIM feladatai közé tartozik még a nyíregyházi gyerekek nyári napközis táborának megszervezése a nyári hónapokban nyolc héten keresztül.

Az alapító okiratban foglalt feladatokat az intézmény a takarékosság szem előtt tartásával, a 2019. évi költségvetésben rendelkezésre bocsátott pénzeszközök felhasználásával maradéktalanul megvalósította. A feladatellátásra 56 fő engedélyezett létszámmal rendelkeztek. A betöltött álláshelyek száma 54 fő volt. Munkájukat 2 fő közfoglalkoztatott segítette.

Az intézménynek 2019. évben nem volt lehetősége pályázatok benyújtására, csupán a közhasznú diákmunka támogatására kaptak 2.055.222 Ft-ot. A működési bevételeik eredeti előirányzata 511.217.103 Ft, míg a teljesítése 545.223.627 Ft volt. Többlet bevételt értek el bérleti díjból, étkezési térítési díjból, ÁFA visszatérítésből. Az étkezési térítési díjak az összes működési bevétel 73,4 % -át képezik. Helyiségek bérbeadásából származó bevételük 28.838.607 Ft volt. Az egyéb működési bevételek többek között Áfa visszatérítésből, közvetített szolgáltatásból, kamat bevételből, a biztosító által fizetett kártérítésből és nyári napközis táborral kapcsolatos bevételekből származnak.

Az intézményi kiadások minden kiemelt jogcímen a tervezett szinten belül teljesültek. A működési kiadások az összes kiadás 99,6 %-át teszik ki, ezen belül a dologi kiadások 82,2 %-ot, a személyi jellegű kiadások 17,4 %-ot, a felújítási, felhalmozási kiadások az összes kiadás 0,4 %-át teszik ki. A dologi kiadáson belül a vásárolt élelmezés kiadásai a legjelentősebbek, közel 85,8 %-ot képviselnek. A dologi kiadások második legjelentősebb része az intézmények közüzemi díjai, melyre 53,9 millió forintot fizetett ki a KÖZIM. A dologi kiadások fennmaradó része bérleti díj, karbantartási és kisjavítási, illetve szakmai tevékenységet segítő egyéb szolgáltatások kiadásait tartalmazza.
Felhalmozási kiadások között Informatikai, irodatechnikai és oktatástechnikai eszköz beszerzésére és étkezői székek vásárlására 5.873.613 Ft-ot fordítottak. Ingatlan felújítás nem történt a KÖZIM-nél 2019. évben.

Feladataikat az Önkormányzattól ingyenesen rendelkezésükre bocsátott ingatlanban látták el.
Az intézmény 2019. évi maradványa 9.711.067 Ft, mely a helyiség bérleti díj többletbevételéből és ÁFA visszatérítésből keletkezett.

Összességében az intézmény a rá bízott feladatokat megfelelő színvonalon látta el, a rá bízott vagyonnal takarékosan gazdálkodott.

MÓRICZ ZSIGMOND MEGYEI ÉS VÁROSI KÖNYVTÁR

A városi könyvtári ellátást a Móricz Zsigmond Megyei és Városi Könyvtár központi könyvtára és 6 fiókkönyvtára látta el.

A megyei könyvtár a megye egész területére vonatkozóan állami feladatként

- ellátta a megyei kötelespéldányokkal, a digitalizálással, a gyűjteményét feltáró elektronikus katalógus építésével kapcsolatos feladatokat;
- szervezte a területén működő könyvtárak együttműködését, szervezte és végezte a megye nemzetiséghez tartozó lakosainak könyvtári ellátását, a települési könyvtárak tevékenységét segítő szolgáltatásokat nyújtott;
- szervezte a megyében működő könyvtárak statisztikai adatszolgáltatását, végezte az iskolán kívüli könyvtári továbbképzést és szakképzést, működtette a Könyvtárellátási Szolgáltató Rendszert – 197 ötezer fő alatti települést látott el a KSZR keretében;
- „Guruló könyvtár" – könyvtárbusszal látta el a fehérgyarmati térséget és a városkörnyéki bokortanyákat.

az alapfeladatai keretében:

- gyűjteményüket folyamatosan fejlesztik, a helyi igények figyelembevételével szereztek be dokumentumokat - gyűjteményfejlesztésre a városi és a megyei ellátásra 108.022.354 Ft-ot fordítottak;
- digitalizációs programjukat folytatták, elektronikus dokumentumaikat a JaDox elektronikus könyvtári rendszerben publikusan, távoli hozzáféréssel is elérhetővé tették, elnyertek egy digitalizációs pályázatot 19.012.845 Ft értékben;
- biztosították a folyamatos együttműködést más könyvtárakkal, ODR szolgáltató könyvtárként népszerűsítették a könyvtárközi kölcsönzést, mint szolgáltatási formát – 2019-ben összesen 952 könyvtárközi kérést kezeltek, ODR támogatást 1.300.000 Ft-ot kaptak;
- segítették az oktatásban, képzésben részt vevők információellátását, – olvasási-, digitális és egyéb kompetenciát fejlesztő programok szervezése: olvasási kompetenciafejlesztő program: 17 db, digitális kompetenciafejlesztő program: 36 db, akkreditált segéd könyvtáros képzés 25 fő részvételével, összesen: 367 képzést tartottak 9.368 fővel;
- kulturális, közösségi, könyvtári rendezvényeket és egyéb programokat szerveztek, részt vettek a városi nagyrendezvényeken (a városban 1.032, a megyében 1.495 programot szerveztek, melyek vetélkedők, versenyek, kiállítások, könyvtárbemutatók, könyvtárhasználati órák, tematikus gyerekfoglalkozások, előadások, könyvbemutatók, író-olvasó találkozók, felhasználó képzések stb.);
- helyismereti információkat és dokumentumokat gyűjtöttek és hozzáférhetővé tették hagyományos és elektronikus formában – 2019-ben 6.256 rekordot rögzítettek az elektronikus katalógusba, összes rekord: 204.835.

Igyekeztek pályázati aktivitásukat növelni, hiszen a pályázati források járulnak hozzá színvonalas rendezvényeikhez. Az EFOP-os pályázatnak köszönhetően tudtak infrastrukturális fejlesztéseket végezni.

2019-ben 8 pályázaton összesen 25.477.813 Ft összegű támogatásban részesültek (a bevétel 4,2 %-a) az alábbi feladatokra:

- Országos Dokumentumellátási Rendszer, az országos könyvtári szolgáltatás működtetéséhez 1.300.000 Ft,

- Közgyűjteményi Digitalizálási stratégia keretében könyvtári dokumentumok digitalizálásának támogatása 19.012.845 Ft,
- Könyvtárak az emberért – felelősség a Földért – Országos Könyvtári Napok 1.400.000 Ft,
- Eötvös Loránd életének és természettudományi kutatásainak bemutatása a 10-16 éves korosztály számára 400.000 Ft,
- Magas színvonalú hagyományteremtő, ismeretterjesztő szakmai tábor, konferenciák, közönségtalálkozók 500.000 Ft,
- Nagy Zsuka: Tornacipők a stégen c. könyvének megjelentetése 400.000 Ft,
- Budaházi István Újra szól a hívogató c. könyvének kiadása 500.000 Ft
- Nyári diákmunka támogatása 1.964.968 Ft.

Nyíregyháza Megyei Jogú Város Önkormányzatától kapott támogatások:

- Szabolcs-Szatmár-Beregi Szemle 2019. évi négy lapszámának kiadására 300.000 Ft,
- Budaházi István Újra szól a hívogató c. könyvének kiadása 100.000 Ft,
- 90. Ünnepi Könyvhét és 18. Gyermekkönyvnapok megrendezésére 400.000 Ft,
- Ünnepváró Kézműves foglalkozások – Könyvtárak Karácsonya 350.000 Ft.

Az intézmény működési bevételei szolgáltatásokból (beiratkozási díj, kötészeti munka, Szemle előfizetési díj, késedelmi díj, bérleti díj, Segédkönyvtáros képzés díjai, GINOP-6.1.2-15 - Digitális szakadék csökkentése projektbe való csatlakozás, internethasználat) keletkeztek, mely az összes bevétel 3,4 %-át adják.

A személyi juttatások és járulékai a kiadások 42,7 %-át, a dologi kiadások 23,1 %-át, a felhalmozási kiadások 34,2 %-át teszik ki. Felhalmozási kiadásokon belül többek között informatikai eszközök, könyvek, CD-k, bútorok beszerzése valósult meg.

Az intézmény 2019. évi engedélyezett létszáma 59 fő volt, mellyel a folyamatosan növekvő megyei feladatellátást is megoldották. Az intézmény munkáját ezen felül 2 önkéntes, 9 közfoglalkoztatott és 4 kulturális közfoglalkoztatott segítette.

2019. évben 29.856.360 Ft költségvetési maradvány keletkezett a fel nem használt pályázati pénzeszközökből, valamint a 2019. évben befolyt bevételekből (pl. segédkönyvtáros képzés, Szemle). A maradvány összege 2020. évre vonatkozóan kötelezettséggel terhelt, illetve áthúzódó szállítói tartozás kerül rendezésre belőle.

Nyíregyházán és Szabolcs-Szatmár-Bereg megyében olyan könyvtári szolgáltatásokat alakítottak ki, amelyek minden polgár számára elérhető közelségben teszik hozzáférhetővé a magyar kultúra írott emlékeit.
Ennek érdekében:

- fejlesztették a szolgáltatási infrastruktúrát részben a városi ellátást biztosító könyvtárak eszközeinek korszerűbbre történő cseréjével, két könyvtár pont létrehozásával, az orvosi szakkönyvtárban kialakított olvasó ponttal, és részben a megyei kistelepülési könyvtárak eszközparkjának bővítésével;
- a digitalizált dokumentumok távolról is elérhetőek, gyűjteményük szervezésével arra törekedtek, hogy az tartalmazza a legfrissebb és legpontosabb információkat;
- szolgáltatások révén segítik az esélyegyenlőség megteremtését, az elektronikus ügyintézést és az elemi állampolgári jogok gyakorlását.

2019-ben a Móricz Zsigmond Megyei és Városi Könyvtár mind Szabolcs-Szatmár-Bereg megyében, mind pedig Nyíregyházán minél több lakost tudott bevonni a kulturális alapellátásba. A megyében

emelték a Könyvtárellátási Szolgáltató Rendszerben működtetett könyvtárak szolgáltatási színvonalát és kínálatát, hogy minél több ötezer főnél kisebb lélekszámú településen ugyanolyan könyvtári szolgáltatást tudjanak igénybe venni az állampolgárok, mint a nagyobb városokban. 2019-ben 197 települést vontak be a rendszerbe. A KSZR szolgáltatóhelyeken 21.773 regisztrált olvasó volt, 221.574 fő látogatta meg a könyvtárakat, 158.206 dokumentumot kölcsönöztek és 179.478 dokumentumot használtak helyben.

A **VÁCI MIHÁLY KULTURÁLIS KÖZPONT** 2019-ben a vonatkozó jogszabályi előírások betartásával végezte munkáját. Számos innovatív megoldással, törekvésekkel igyekezett bővíteni programkínálatát.

2019-ben az alábbi kiemelt célokat és feladatokat tűzte ki maga elé:

- Nyíregyháza kulturális és közművelődési életének minőségi továbbfejlesztése
- A város hagyományainak ápolása és bemutatása
- A lokálpatriotizmus erősítése, a helyi értékek védelme
- A helyi szellemi művészeti értékek bemutatása, megismertetése (kiállítások, előadások)
- Kiemelten támogatni, koordinálni a helyi kulturális, civil kezdeményezéseket
- Közösségi közművelődési kezdeményezések támogatása
- Pályázatfigyelés, pályázatok készítése, lebonyolítása
- Összetartó, egymással jól együttműködő, egymás munkáját támogató munkatársi közösség
- Online jegyvásárlás lehetőségének biztosítása.

Az intézmény a tavalyi évben 49 fő státusszal látta el Nyíregyháza város közművelődési feladatait. A sikeres működés érdekében együttműködött a helyi önkormányzattal, más szakmai szervezetekkel, társintézményekkel, helyi, megyei, regionális és országos hatáskörű – alkalmanként a határon túli – társadalmi és civil szervezetekkel, különböző gazdasági egységekkel, kulturális és oktatási intézményekkel és helyi civil szervezetekkel.

Nyitott és befogadó intézmény szerep erősítésével céljuk volt a helyi közösségek befogadása, tevékenységük segítése. Közös programok megvalósítását továbbra is alapvető fontosságú feladatnak tekinti az intézmény.

További céljuk, hogy programjaik bekerüljenek a megye lakossága és a turisták által látogatott rendezvények közé. Ennek érdekében igyekeznek minél hatékonyabb marketing munkát végezni és a nagyobb érdeklődésre számot tartó rendezvényeiket megyei és országos médiában, műsorfüzetekben népszerűsíteni.

Az intézmény pályázatai:

- Art Mozik szakmai programjainak és a programok promóciójának támog.	1.000.000 Ft,
- Kulturális alapú gazd.fejlesztéshez kapcsolódó jógyakorlatok bemutatása	300.000 Ft
- Mozik szakmai tevékenységének támogatása	1.500.000 Ft,
- Art Mozitermének infrastrukturális fejlesztése	1.000.000 Ft,
- Filmklubok támogatása	750.000 Ft,
- Isten balján rendezvény támogatása	300.000 Ft,
- Szabolcs-Szatmár Bereg Megyei Kormányhivatal-diákmunka	1.523.210 Ft.

Az intézmény az ókori görög AGÓRA piactérhez hasonlóan szeretne a tudásterjesztés központjává válni az Észak-Alföldi régióban. Konferenciák szervezésével a helyi szakembereknek szeretnének lehetőséget biztosítani szakmai találkozóikkal. A szakmai munka segítésére a Nemzeti Kulturális Alap

támogatásaira 2018-től 2019-ig adták be pályázataikat, melyek nagy része pozitív bírálatot kapott, megvalósítására a 2019-es évben került sor. Ezen pályázatok több programból álló rendezvények, melyekkel több célcsoportot és életkorosztályt tudtak bevonni a művelődési színterükre.

Az Önkormányzattól a Szépkorúak Akadémiája elnevezésű rendezvénysorozatra 600.000 Ft, a Zene Sóstón című programsorozatra 2.000.000 Ft, a Képzőművészeti Ösztöndíj pályázatra 100.000 Ft, a Megyei Önkormányzattól a „Magyarok Kárpátalján" rendezvényes tartott „Kisebbségi magyar kultúra" című filmbemutatóra 100.000 Ft, Zágoni Balázs a Püspök reggelije, Márton Áron első ötven éve című filmbemutatóra 100.000 Ft támogatásban részesültek. Az Európa Cinemastól 2.086.078 Ft támogatást kaptak európai filmek vetítésére.

Előző évi maradvány összege 12.028.915 Ft, melyből teljes mértékben a pályázati pénz (átutalandó) és szállítói tartozások lettek rendezve.
A Nyíregyháza Megyei Jogú Város Önkormányzata által támogatott beruházások lehetővé tették a Váci Mihály Kulturális Központ tagintézményeinek (Kölyökvár, Alvégesi Művelődési Ház, Kertváros Közösségi Ház, Városmajori Művelődési Ház) korszerűsítéseit. A beruházások az alábbi munkafolyamatokban nyilvánultak meg: nyílászáró csere, tető- valamint előtető csere, tetőszigetelés, burkolat, festés javítások, térkövezés, fűtés korszerűsítés és csapadékvíz elvezető csere, kerítés felújítás. Az intézmény eszközellátás javítására összesen 10.297.345 Ft összeget fordított, ebből informatikai és egyéb technikai berendezések vásárlására 8.388.573 Ft-ot.

A Váci Mihály Kulturális Központ központi épületébe olyan programokat, rendezvényeket sikerült megvalósítani, melyekre korábban nem, vagy kevésbé volt lehetőség. Az intézmény igazán üde színfoltja lett Nyíregyháza kulturális életének, amelyet természetesen tagintézményei is kiegészítettek azzal, hogy a helyi közösségeket aktivizálva bevonták őket az érdemi munkába.
Összességében elmondhatjuk, hogy az intézmény aktív szereplője volt Nyíregyháza kulturális életének. Színes programkínálatuk elérte a lakosság valamennyi rétegét. Erről tanúskodnak a létszám adatok is. A teljes intézményhálózatot közel négyszázezren használták közművelődési és egyéb célok megvalósítására, melyből a központi intézményt 190.251 fő, az Agóra egységeit 201.449 fő látogatta. Sikerült a hagyományos rendezvényeken túl újszerű kezdeményezéseket is elindítaniuk, melyek kedvező fogadtatásra találtak a közönség köreiben. Aktívan kivették a részüket a városi szintű események sikeres lebonyolításában is, ezzel mintegy segítve a fenntartót és a partnerszervezeteket.

A 2019. évi teljesített bevétele 350.455.435 Ft, a működési bevételek az összes bevétel 21,8 %-át teszik ki, mely rendezvények, kulturális programok bevételéből, illetve helyiségek bérbeadásából származik. Egyéb működési célú támogatások bevételei között 2.350.000 Ft a Nemzeti Kulturális Alaptól, 1.500.000 Ft az Emberi Erőforrások Minisztériumától, 200.000 Ft a Szabolcs-Szatmár-Bereg Megyei Önkormányzattól származó támogatás, valamint a nyári diákmunka támogatására 1.523.210 Ft támogatás szerepel. Felhalmozási célú támogatás 1.000.000 Ft összegben érkezett a Nemzeti Kulturális Alaptól.

Az intézményi kiadások minden kiemelt jogcímen a tervezett szinten belül teljesültek. A működési kiadások az összes kiadás 97,0 %-át teszik ki, ezen belül a dologi kiadások 46,9 %-ot, a személyi jellegű kiadások 53,1 %-ot képviselnek. A felhalmozási kiadások az összes kiadás 3,0 %-ában teljesültek. A dologi kiadások a közüzemi díjak, bérleti díj, karbantartási és kisjavítási, illetve szakmai tevékenységet segítő egyéb szolgáltatások kiadásait tartalmazza. Felhalmozási kiadásokra 10.297.345 Ft-ot fordítottak.

A **JÓSA ANDRÁS MÚZEUM** vezetése 2019-ben is kiemelt feladatának tekintette a nyíregyházi múzeumi intézményrendszer működőképességének megőrzését, az erőforrások gazdaságos és hatékony felhasználását. A megyei hatókörű városi múzeum feladata a kulturális javak helyi védelmének települési szintet meghaladó, egy megye közigazgatási területére kiterjedő biztosítása, költségvetési szervként vagyonkezelője a tevékenység ellátásához szükséges állami vagyonnak, gyűjteményének, nemzeti örökségvédelmének. Mozgásterüket az adott év létszám- és költségvetési kerete határozta meg. A működési költségeket és az alapfeladatok nagy részének ellátására fordítható pénzt az intézmény termelte ki pályázatokból, régészeti feltárások bevételéből, belépőjegyekből, kiadvány árusításból és területbérletekből. Szakmai fejlesztésekre kizárólag pályázat útján adódik lehetőségük.

2019-ben a Jósa András Múzeum szakmai stratégiájának kiemelt céljai az alábbiak voltak:

- Látogatói igényekhez (Jégkorszak, Szóra bírt csontjaink, Szinyei Impressziói), környezetvédelmi kérdésekhez igazított (A sziklától a kőbaltáig – az erdőtől a sivatagig: Az ember hatása a klímaváltozásra), aktuális évfordulókhoz kapcsolódó (Jósa András Emlékkiállítás, „Nagy lélök egy kis emberben) kiállítások készítése, valamint ehhez kapcsolódó közművelődési (kiállításokhoz szervezett ismeretterjesztő előadások, családi napok, Kokárdás nap, Múzeumok Éjszakája, Régészet Napja, Magyar Népmese napja, Múzeumi Mesemaraton) és múzeumpedagógiai/múzeumandragógiai szolgálatok nyújtása. A kiállításokból és a látogatói igények felméréséből egyértelművé vált, hogy Szabolcs-Szatmár-Bereg megye, ezen belül is Nyíregyháza közönsége nyitott a nagy közérdeklődést kiváltó tárlatok megrendezésére.

- Gyűjteménygyarapítás, kutatás, restaurálás, nyilvántartás, tudományos feldolgozás, publikálás, a kutatói hozzáférés biztosítása. Céljuk volt 2019-ben az intézményben folyó tudományos tevékenység szinten tartása, mellyel egyfelől a tudományos kutatók és az oktatás, másfelől a helyi lakosság, illetve a Nyíregyházára látogató turisták igényeit szolgálták. A múzeumi tudományos munka nyitását is rendkívül fontosnak tartották a külső szakma felé, ezért kiemelt feladatnak tekintik rendszeresen a múzeumi évkönyvek kiadását, szakmai kötetek, kiállításvezetők megjelentetését, hazai és nemzetközi szakmai konferenciák megtartását. Kiemelten kezelték a szakmai fejlődés lehetőségét nyújtó szakmai pályázataikat (Interreg, EFOP, Kubinyi Ágoston Program, Járásszékhelyi Múzeumok támogatására kiírt pályázatok, NKA pályázatok).

- Raktárhelyiségek kialakítása. A múzeum Benczúr téri raktárkapacitásai közel 90%-os arányban kihasználtak, így szükségessé vált újabb raktárhelyiségek kialakítása. 2019 év végére tudták megtenni az ehhez szükséges kezdeti lépéseket, mely alapján az új régészeti raktár Nyíregyházán a Fokos utcán kerül kialakításra.

Kiállításaikról, programjaikról, rendezvényeikről elmondhatjuk, hogy nem csupán Nyíregyháza és Szabolcs-Szatmár-Bereg megye, hanem a környező megyék és a környező országok látogatóit is sikerült ismét megszólítaniuk, az óvodás kortól egészen a nyugdíjas korúakig. Az általános- és középiskolákból 2019-ben is nagyszámú diákság érkezett. A közoktatási intézményekkel való kapcsolat, együttműködés 2019-ben is magas szintű volt.

A Sóstói Múzeumfalu működését 2019-ben alapvetően meghatározta, hogy Nyíregyháza Megyei Jogú Város Önkormányzata nyertes TOP-6.1.4-16-NY1-2017-00002 pályázatának eredményeként az intézmény területén nagyméretű beruházás zajlott, amelynek jelentős része építési beruházás volt.

Emiatt a Sóstói Múzeumfalu 2018. július 1-jétől 2019. szeptember 6-ig zárva volt, látogatókat az intézmény 2019. szeptember 7-től fogadott. Új igazgatási-raktár épület készült, amely lehetővé teszi a mintegy 40.000 néprajzi tárgy korszerűbb raktározását és egyéb, a látogatói komfort érzetet növelő beruházások is megvalósulnak 2020 első felében. A látogatók kulturált körülmények között történő fogadásához hozzájárul a Múzeumfalu úthálózatának megújítása és a magyar és idegennyelvű (angol, szlovák, lengyel) tárlatvezetések igénybevételének lehetősége audio guide használatával. A beruházás részeként elkészült egy 200 személy befogadására alkalmas szabadtéri színpadi lelátó, amely mellé látogatói mosdókat is építettek. A régi igazgatási- és raktárépület elbontásra került, helyére 50 férőhelyes parkolót építettek. 2019. június 15-től három szatmári porta felszabadult a kivitelezési munkálatok alól, így meg lehetett tartani a négy hetes nyári tábort, és kisebb létszámú céges és egyesületi rendezvényeket.

A Kállay Ház felújítása (I. ütem) befejeződött, mivel azonban a II. ütem folyamatban van, a Kállay Gyűjtemény átköltöztetése még nem történt meg. A Kállay Gyűjteményben is számos kiállítás került megrendezésre, folyt a múzeumpedagógiai munka. A gyűjtemény munkatársai számos önálló rendezvénnyel színesítették az intézmény munkáját, valamint bekapcsolódtak a Jósa András Múzeum programjainak szervezésébe, lebonyolításába is.

2019-ben a múzeum műtárgyállománya 19.511 darab tárggyal, dokumentummal, a könyvtár 671 darabbal gyarapodott.

Jelentős régészeti ásatások (próbafeltárás, teljes felületű megelőző feltárás) folytak az alábbi helyszíneken: Buj - Kocsora-völgy-dűlő, Kisvárda-Gilisztás, Nyíregyháza-Ipari park, Debrecen Deák tanya 1-2., Nyírbátor Ipari park, Nyugati elkerülő/Tokaji úti körforgalom, Geszteréd-Zsidótemető, Császló-Nagy-tó-hát, Nagyajta-unitárius vártemplom, Csenger Helytörténeti Múzeum udvara, Mátészalka Református templom. A feltárások nyomán bekerült leletek száma: 6.701 db.

Szakmai pályázataik sikeresek voltak, minden lehetőséget megragadtak, hogy az intézményben folyó munkákhoz támogatást szerezzenek.

Hazai (új és folyamatban lévő) pályázatok:

- Szabolcs-Szatmár-Bereg megye népművészete című nagymonográfia újrakiadása NKA egyedi pályázat 4.514.000 Ft
- A nyíregyházi Jósa András Múzeum Évkönyve LX. kötetének kiadására NKA pályázat 400.000 Ft
- A nyíregyházi Jósa András Múzeum Évkönyve LXI. kötetének kiadására NKA pályázat 400.000 Ft
- „Nagy lélök egy kis emberben - A szegény emberek kutatója", Kiss Lajos kiállításra 1.000.000 Ft
- Gróf Vay Józsefné portréjának konzerválására 300.000 Ft
- Múzeumandragógia határok nélkül Konferencia és szakmai továbbképzés VIII. Országos és IV. Nemzetközi Múzeumandragógiai Konferenciára 831.000 Ft
- Kosztyu Brigitta (szerk.): A szabólegény macskája. Népmesék a Nyírségből című kötet kiadására 300.000 Ft
- Múzeumok Őszi Fesztiválja 120.000 Ft
- Székhelyi Edith alkotásainak megvásárlása NKA pályázat 500.000 Ft
- Paraszti életjelenetek Móricz Zsigmond műveiben munkacímű időszaki kiállítás a Sóstói Múzeumfaluban NKA pályázat 1.000.000 Ft

Széchenyi 2020 programhoz kapcsolódó (új és folyamatban lévő) pályázatok:

- EFOP 4.1.9-16 A múzeumi és levéltári intézmények tanulást segítő infrastrukturális fejlesztései - „Földi utam elhagyom, tárgyaimat itt hagyom" 54.000.000 Ft
- EFOP 3.3.2-16 „Gondoltad volna? – Múzeumpedagógiai foglalkozások kicsit másképp" 30.000.000 Ft

Egyéb, nem hazai forrásokra épülő (új és folyamatban lévő) pályázatok:

- Interreg V-A Romania-Hungary Programme: Cross-border Open Modell of Digitalised Museum (CoMoDi) 164.115 EUR

Tudományos munka: A múzeum 2019-ben 4 kiadványt jelentetett meg, 5 tudományos konferenciát (4 hazai, 1 nemzetközi), 15 módszertani műhelygyakorlatot és 16 szaktanácsadást végzett, 13 tudományos dolgozója (7 PhD, 1 kisdoktori fokozattal bíró) 35 tudományos konferencia előadást tartott, tollukból 2019-ben 49 tudományos tanulmány, 4 tudományos kötet és 89 közművelődési cikk jelent meg. Tudományos és közművelődési kollégáik 2019-ben 91 előadást tartottak Magyarországon és 4-et külföldön, tovább bővítették nemzetközi szakmai kapcsolataikat (Szucsáva/Suceava-i Múzeum, sepsziszentgyörgyi Székely Múzeum).

Az intézmény igazán magasra emelte a színvonalat, mind a kiállításokat, mind a látogatói létszámot tekintve, ennek is része van abban, hogy a múzeum 2019-ben megkapta az „Év Múzeuma" díjat.

2019 elején a **„Jégkorszak"** kiállítás látványa, az itt bemutatott élőlények az óvodás, általános iskolás (zömében alsó tagozatos) diákokat vonzotta. A tárlatot három felnőtteknek szóló ismeretterjesztő előadás, valamint két családi program **„Múzeumi Mamutfogó Családi Nap I., II."** színesítette.
A Vakok és Gyengénlátók Szabolcs-Szatmár-Bereg Megyei Egyesületével, a Kézzelfogható Alapítvánnyal (Budapest), helyi és budapesti iskolák bevonásával, látó és látássérült művészekkel, nyíregyházi költőkkel és színészekkel együttműködve jött létre a **„Tapintható világ" című** integrált kiállítás látássérülteknek és látóknak. A kiállításhoz alkotói pályázatot is kiírtak.
A „**Kokárdás Nap**" témája „A betyár sereg szerepe az 1948-'49-es szabadságharcban" volt. A nemzeti ünnep alkalmával a látogatók (666 fő) ingyenesen vettek részt a programokon. A képzeletbeli „Pilvax Kávéházban" a látogatók egy sütemény vagy tea mellett olvashatták az aznapi sajtót, alkothattak a farigcsa műhelyben, megismerhették a híres/ hírhedt betyárok szokásait, történetét. Segítségül hívtuk a közösségi médiát is: bajuszversenyt hirdettünk.
A **Múzeumi Világnap** alkalmával bepillantást engedtek a látogatóknak a múzeumban dolgozók mindennapjaiba, megismerhették a restaurátorok, a régészek, régészeti rajzolók munkáját, kollégáik kalauzolásával szakvezetéseken vehettek részt az érdeklődők.
Május végén, **a Régészet Napján** a „Szóra bírt csontok" c. kiállítás kapcsán az érdeklődők bepillantást kaptak abba, hogy a restaurátorok munkájának köszönhetően hogyan jut el a földből előkerült sokszor sérült lelet a megvilágított vitrinig, kiállítótérig.
Az év egyik legnagyobb rendezvénye a **„Múzeumok Éjszakája"**, mely rendhagyó módon alakult, hiszen a Múzeumfalu felújítása miatt az oda tervezett programok a Jósa András Múzeumban kerültek megrendezésre.
A Jósa András Múzeum adott otthont a **VIII. Országos és IV. Nemzetközi Múzeumandragógiai Konferenciának,** melynek szervezésében, lebonyolításában is aktívan részt vettek. A két nap alatt 147 fő vett részt az eseményen.
A **Krúdy Nap** alkalmával Múzeumandragógiai foglalkozással, Krúdy-totóval, kamara kiállítással készültek.

A **Szinyei Családi Napokon** belül az első családi napon Szinyei: Bodrog című alkotását gondolhatták újra a jelentkezők kollázs technikával, a második alkalommal a „Tekerd csoport" segédletével a Szinyei egyik alkotását rakhatták ki lego kockákból a látogatók.
Az év utolsó rendezvényén, aranyvasárnap, a **„Múzeumi Mesemaratonon"** a „Mindnyájunk szíve - ma született Jézus" című kiállítás mesebeli karácsonyfája mellett csodaváró karácsonyi mesékkel, történetekkel, versekkel várta meseanyó az ünnepre hangolódni vágyó kicsiket és nagyokat.

A Sóstói Múzeumfalu közművelődési feladatait csak korlátozott mértékben tudta ellátni. A júniusra tervezett nyitás csak szeptember elején vált valósággá, így mindössze hét hétig volt nyitva a Sóstói Skanzen. A felújítás elhúzódása miatt nem tudtak minden állandó kiállítási egységet látogathatóvá tenni és a tervezett időszaki kiállításokat sem tudták megvalósítani.

A Kállay Gyűjtemény részt vett 2019. június 22-én a Múzeumok Éjszakája programsorozatban, melynek keretében nyitotta meg kapuit „A bábjáték varázsa" - 70 éves a nyíregyházi bábjátszás című kiállítás. A tárlat népszerűségét mutatta a hatalmas érdeklődés, illetve az ehhez kapcsolódó múzeumpedagógiai foglalkozás is.

Az intézmény működési bevételei 168.509.067 Ft-os szinten teljesültek, mely többek között a magas színvonalú kiállítások 21.070.000 Ft összegű belépőjegy befizetéseiből, a múzeumpedagógia foglalkozások 21.360.000 Ft-os bevételéből, bérleti díjból (4.500.000 Ft), kiadvány, bizományos árusításból (2.070.000 Ft) származott. Az ásatási, régészeti feltárások 107.702.000 Ft összegben teljesültek.

Az intézményi kiadások a tervezett szinten valósultak meg. A működési kiadások az összes kiadás 89,3 %-át teszik ki, ezen belül a dologi kiadások 40,4 %-ot, a személyi jellegű kiadások 59,6 %-ot képviselnek. A felhalmozási kiadások az összes kiadás 10,7 %-ában teljesültek. A dologi kiadások többek között a közüzemi díjak, karbantartási és kisjavítási, illetve szakmai tevékenységet segítő egyéb szolgáltatások kiadásait tartalmazza. Felhalmozási kiadásokra 69.063.707 Ft-ot fordítottak.

2019-ben új programokkal, interaktív, nagy érdeklődésre számot tartó kiállításokkal, új múzeumpedagógiai rendszerrel és kínálattal várták a látogatókat. A fizető látogatók száma emelkedett 2019-ben. Számos pályázaton sikeresen szerepeltek, melyek lehetőséget teremtettek a szakmai fejlesztésekre. Alapfeladatuk a több évszázados emlékek megőrzése, karbantartása, a műtárgyak gyűjtése, feldolgozása, raktározása. Ez utóbbi feladat teljesítésében már 2019. évben - az önkormányzat segítségével és támogatásával – megkezdődtek az új raktárépület felújítási munkálatai, hogy állományvédelmi szempontból is megfelelő hely kerüljön kialakításra.

A **NYÍREGYHÁZI SZOCIÁLIS GONDOZÁSI KÖZPONT** alapvető céljának tekinti, hogy az ellátási területén egyetlen szociálisan rászoruló ember se maradjon ellátás nélkül, segítse a jogosultak szociális ellátórendszerbe való beemelését és teljes körű, személyre szabott ellátását, illetve saját szakterületén maga is törekedjen a lakosság legmagasabb színvonalú ellátásának az elérésére. Arra törekszenek, hogy a szolgáltatásaikat, ellátásaikat igénybe vevő, rászoruló idősek, fogyatékosok és pszichiátriai betegek mindennapjait kényelmesebbé, kellemesebbé és élhetőbbé tegyék.

Az intézmény feladata **a szociális alapszolgáltatás** keretében az étkeztetés, a házi segítségnyújtás, a jelzőrendszeres házi segítségnyújtás, a pszichiátriai betegek nappali ellátása, a pszichiátriai betegek részére nyújtott közösségi alapellátás, a támogató szolgáltatás, az idősek nappali ellátása (idősek klubja), a fogyatékos személyek nappali ellátása (fejlesztő foglalkoztatás).

Szakosított ellátás keretében két telephelyen, 63 férőhellyel működtet tartós bentlakást nyújtó szociális intézményként, idősek otthonát. Nyíregyháza, Pacsirta u. 29-35. szám alatti telephelyen 43 férőhellyel, és Nyíregyháza-Oros Rozsnyai u. 8. szám alatti telephelyen 20 férőhellyel, melynek elnevezése Családias Elhelyezést Nyújtó Idősek Otthona.

Egyéb ellátásként gyógyászati segédeszközök kölcsönözhetők térítésmentesen azon nyíregyházi lakosok részére, akik ápolásra szorulnak, vagy mozgásukban korlátozottá válnak és ezáltal segédeszköz használatára szorulnak. A kölcsönzés időtartama 6 hónap, illetve szükség esetén meghosszabbítható.

Az intézmény működési területe kiterjed a szociális étkeztetés, házi segítségnyújtás, jelzőrendszeres házi segítségnyújtás, közösségi ellátások, támogató szolgálat, idősek nappali ellátása, fogyatékosok nappali ellátása, pszichiátriai betegek nappali ellátása, idősek bentlakásos ellátása, demens betegek bentlakásos ellátása, valamint a fejlesztő foglalkoztatás tekintetében Nyíregyháza Megyei Jogú Város és ellátási szerződés keretében Nyírpazony Nagyközség (2019. június 30-val megszűnt) közigazgatási területére.

Nyíregyháza Megyei Jogú Város Közgyűlése által jóváhagyott 2019. évi költségvetésének főösszege 943.039.310 Ft, mely évközben 950.631.852 Ft-ra módosult, az intézmény finanszírozása zavartalanul működött. Az intézmény működéséhez az engedélyezett dolgozói létszám: 196,5 fő. Az intézmény nem vett részt a nyári diákmunkaprogramban, a közfoglalkoztatottak létszáma átlagosan 5 fő volt, akik az idősek nappali ellátása, házi segítségnyújtás, idősek otthona területen voltak alkalmazva.

Az intézmény 2019. évi jóváhagyott költségvetésében meghatározott keretösszeg az alapító okiratban foglalt feladatok végrehajtását biztosította. A kiadások teljesített összege 921.112.078 Ft, melynek 99,3 %-a működési kiadás, 0,7 %-a felhalmozási kiadás. A működési kiadások 81,7 %-át a személyi juttatások és járulékai teszik ki.

A dologi kiadások között a készletbeszerzésnél a feladatellátáshoz szükséges szakmai anyagok – injekciós tű, gyógyszerek, kötszerek -, a működtetéshez pedig az üzemeltetési anyagok – élelmezési nyersanyagok, tisztítószer, papír-írószer, karbantartási anyagok beszerzése jelenik meg.
Kommunikációs szolgáltatások rovaton az internet szolgáltatás, az élelmezési program éves díja, az intézmény telefonszámlája, az informatikai eszközök javítása és karbantartása, a szolgáltatások között a közüzemi díjak - távhő, gáz, víz és csatornadíj, áram -, bérleti és lízing díj, karbantartás-kisjavítási díjak, szakmai tevékenységet szolgáló szolgáltatások – orvos, gyógytornász, masszőr, szakmai konferenciákon való részvétel díjának elszámolása jelenik meg.

A felhalmozási kiadások között informatikai eszközök, egyéb tárgyi eszközök beszerzése mutatkozik. A beszámolási időszakban beszerzésre került eszközök az intézmény eszközellátottságának színvonalát javította, az évek során elhasználódott eszközök pótlását biztosította, nagyértékű tárgyieszközként a Pacsirta utcai konyhára 1 db burgonyakoptató és 1 db dagasztógép, informatikai eszközök között számítógépek, laptopok, monitor, office program került beszerzésre.

Kisértékű tárgyi eszközök között beszerzésre kerültek többek között íróasztal, irodaszékek, kanapé, szekrények, fotelek, használt elektromos ágyak, szőnyegek, fűnyíró, mikrohullámú sütő.

A szolgáltatások ellenértékénél a Református Egyházközség részére a szociális étkezés kifőzésének, a Kékszirom Lakóotthon ellátottjainak teljes ellátásának bevétele, a közvetített szolgáltatások rovaton a Vécsey-közben az ÉFOÉSZ, és a fogorvosi rendelő távhő szolgáltatásának kiszámlázott bevétele jelenik meg.

Vavel

Az ellátási díjak jogcíme tartalmazza az intézmény feladatellátása kapcsán a szociális ellátásokat igénybe vevők által fizetett térítési díjak összegét.

Az intézmény záró pénzkészlete 1.825.965 Ft, ebből a bankszámlák egyenlege 1.013.840 Ft, a házi pénztárban 812.125 Ft került leltározásra. A maradvány összege összesen 1.825.965 Ft, amelynek nagyrésze feladattal terhelt szállítói tartozás. Az intézmény az év folyamán takarékosan gazdálkodott, igyekezett pótolni az elhasználódott és javíthatatlan eszközöket a jobb munkavégzéshez.

A **NYÍREGYHÁZI CSALÁD- ÉS GYERMEKJÓLÉTI KÖZPONT** elsődleges feladatait a gyermekek védelmében látja el, hatósági intézkedéshez kapcsolódóan végzik segítő munkájukat. Esetmenedzsereik a családsegítőkkel és tanácsadókkal közösen menedzselik a jelzőrendszerből érkezett családok problémáinak megoldási folyamatát. Az intézmény működteti a Nyíregyházi Család- és Gyermekjóléti Szolgálatot, ahol a város közigazgatási területén családsegítők nyújtanak szolgáltatásokat szociális, életviteli, mentális, anyagi, munkaerő-piaci problémákkal küzdők részére. Holisztikus szemlélettel végeznek komplex családgondozást. A kliensközpontúság érdekében Nyíregyházán három telephelyen nyújtják szolgáltatásaikat, jelen vannak többek között Nyíregyháza legnagyobb szegregátumában, a Huszár lakótelepen is. Szolgáltatásaik keretében többek között jogi-, pszichológiai-, fejlesztőpedagógiai-, életviteli-, adósságkezelési-, munkaerő-piaci tanácsadást végeznek.

A család és gyermekjóléti szolgálat működési területe kiterjed Nyíregyháza Megyei Jogú Város, ellátási szerződés keretében Nyírpazony Nagyközség (2019. június 30-val megszűnt), Nyírtura, Sényő, Nagycserkesz és Kálmánháza Községek közigazgatási területére, a család- és gyermekjóléti központ a nyíregyházi járás településeinek közigazgatási területeire: Nyíregyháza, Apagy, Kálmánháza, Kótaj, Nagycserkesz, Napkor, Nyírpazony, Nyírtelek, Nyírtura, Rakamaz, Sényő, Szabolcs, Tímár, Tiszanagyfalu és Újfehértó.

Az intézmény gazdálkodással összefüggő feladatait a Közintézményeket Működtető Központ látta el, éves költségvetését Nyíregyháza Megyei Jogú Város Közgyűlése hagyta jóvá 619.991.962.-Ft összeggel, mely évközben a pályázati pénzeszközök költségvetési maradványban megmaradt részének beemelése miatt 953.203.191 Ft-ra emelkedett. Az intézmény engedélyezett létszáma 2019. január 01-től 100 főre emelkedett. Diák munkaprogramban nem vett részt az intézmény, közfoglalkoztatottak átlagos létszáma 21 fő.

Az éves költségvetés alakulását, a gazdálkodási feladatokat jelentősen befolyásolták az intézmény által elnyert pályázatok:

- **EFOP-3.2.9-16-2016-00042 – Óvodai, iskolai szociális munka bevezetése a nyíregyházi járásban.** Az elnyert támogatási összeg: 39.995.077 Ft, melyből 375.134 Ft nem lett felhasználva, visszautalásra került.

  A program megvalósítása alatt 2017.10.01-2019.03.31-ig a projekt rövid távú célja az óvodai és iskolai szociális munka eszköztárának, feltételrendszerének kialakítása a nyíregyházi járásban, egyéni, csoportos és közösségi segítő tevékenységek által. Hozzájárul a korai iskolaelhagyás csökkentéséhez, az oktatási egyenlőtlenségek megszüntetéséhez és az információs esélyegyenlőség biztosításához. 2 fő 8 órás és 1 fő 3 órás szociális munkás kezdte meg feladatait a Nyíregyházi Bem József Általános Iskolában és tagintézményeiben, a Gyermekek Háza Déli Óvodában és tagóvodáiban, a Nyírteleki Általános Iskolában, a Nyírteleki Kastélykert Óvodában, a Nyírturai Móra Ferenc Általános Iskolában és a Nyírturai Móra Ferenc ÁMK Óvodájában. 2019. évben bér, járulékok és cafetéria kerültek kifizetésre

3.114.157 Ft összegben, fejlesztő játékok és 1 db laptop 342.830 Ft értékben került beszerzésre. Szakmai nap 190.000 Ft, team coaching 400.000 Ft, szupervízió 280.000 Ft, esetmegbeszélő csoport 1.200.000 Ft, rendezvényszervezés 200.000 Ft, csoportfoglalkozások 2.620.000 Ft, irodaszer 482.000 Ft értékben kerültek kifizetésre.

- **TOP-6.9.1-15-NY1-2016-00001 – Közösen Polyákbokorért: A társadalmi együttműködés erősítését szolgáló komplex program Nyíregyháza Polyákbokor szegregátumában.** A Nyíregyházi Család- és Gyermekjóléti Központ konzorciumi partnere Nyíregyháza Megyei Jogú Város Önkormányzatának a projektben, melynek átfogó célja Polyákbokor szegregált helyzetének mérséklése a szegregációt okozó folyamatok megállításával és a hátrányos helyzetű lakosok tartós felzárkózásával. Az átfogó cél teljesülését 5 meghatározott specifikus cél segíti, melyek a következők:
  1. A helyi közösség hatékonyabb együttműködése
  2. Tartós felzárkózás és integráció a folyamatos szociális támogatásnak köszönhetően
  3. A mélyszegénység újratermelődésének mérséklődése
  4. Az egészségi állapot javulása
  5. Szolgáltatások jobb elérhetősége és hozzáférhetősége

  A program keretében 2 fő szociális munkás és 1 fő közösségfejlesztési koordinátor tevékenykedik a szegregátumban, elsődleges feladatuk 70 egyéni fejlesztési terv elkészítése, nyomon követése, a lakosság motiválása, szemléletformálása. A célok teljesülése érdekében a következő beavatkozások/tevékenységek kerülnek megvalósításra a pályázati program ideje alatt 2016.10.01 - 2020.04.07. között:
  - Szomszédsági megbeszélések
  - Közösségi akciók
  - Ifjúsági csoport
  - Életvezetési és háztartásgazdálkodási klub
  - Meséd program

  2019. évben bér, járulék és utazási költség került kifizetésre 7.716.560 Ft összegben, valamint a Meséd program 1.890.850 Ft, csoportfoglalkozások 1.435.100 Ft összegben.

- **TOP-6.9.1-16-NY1-2017-00001 – Közösen a kiútért.** Elnyert támogatás összege 476.499.576 Ft, előlegként a teljes összeg kiutalásra került, melyből 2018. évben 47.115.493 Ft már felhasználásra került.

  A Nyíregyházi Család- és Gyermekjóléti Központ konzorciumi partnere Nyíregyháza Megyei Jogú Város Önkormányzatának a „Közösen a kiútért" elnevezésű pályázati programban. A projekt átfogó célja Nyíregyháza leszakadó és leszakadással veszélyeztetett városi területein élők közösségi és egyéni szintű társadalmi integrációja, aminek eredményeként a hátrányos helyzetű emberek életlehetőségei javulnak. Az átfogó cél teljesülését 7 specifikus cél segíti elő, melyek a következők:
  - Erős közösségi kohézió akcióterületi és települési szinten
  - Fenntartható szociális integráció és felzárkózás
  - Javuló foglalkoztathatóság
  - A gyermekek hátrányainak hosszú távú leküzdése
  - Jobb egészségi állapot
  - Egyenlő esélyű hozzáférés a közszolgáltatásokhoz
  - Javuló közbiztonság

A célok teljesülése érdekében a sokféle beavatkozások, tevékenységek valósultak meg, melynek érdekében 2019-ben bér, járulék, cafetéria és a munkába járás költsége 60.783.662 Ft, eszközbeszerzés (asztali számítógép, laptop, hangtechnika, összecsukható asztalok, székek és egyéb eszközök) 5.360.340 Ft összegben kerültek felhasználásra.

Az intézmény 2019. évi jóváhagyott költségvetésében meghatározott keretösszeg az alapító okiratban foglalt feladatok végrehajtását biztosította. A kiadások teljesített összege 577.142.567 Ft, melynek 97,8 %-a működési kiadás, 2,2 %-a felhalmozási kiadás. A működési kiadások 85,6 %-át a személyi juttatások és járulékai teszik ki.

A dologi kiadások között a készletbeszerzésnél a feladatellátáshoz szükséges szakirodalom, CD jogtár, irodaszer-nyomtatvány, külső településeken tartott szolgáltatásokhoz az intézmény gépjármű parkjának üzemanyag költsége, a nyári táboroztatáshoz élelmiszerek, játékok kiadásai jelennek meg. A kommunikációs szolgáltatások kiadásai a dolgozók mobiltelefon használata, internet szolgáltatás és az informatikai eszközök karbantartása kapcsán felmerült költségeket tartalmazza. Szolgáltatások között a közüzemi díjak - távhő, víz- és csatornadíj, áram –, terembérleti díj, karbantartás-kisjavítás kiadásai, a szakmai szolgáltatások tételen a pályázati programok megvalósításához alkalmazott pszichológus, szupervízor, esetmenedzserek díjazása került elszámolásra.

A felhalmozási kiadások között a beszámolási időszakban a pályázathoz beszerzett fejlesztő játékok, hangtechnika, asztali számítógépek, laptopok, összecsukható asztalok és székek, valamint egyéb eszközök 12 763 652 Ft összegben.

A szolgáltatások ellenértéke az FSZK Nonprofit Kft. felé a bérleti díj összege, a közvetített szolgáltatások soron a dolgozók részére kerettúllépés miatt leszámlázott telefonköltség bevétele jelenik meg.

Az intézmény záró pénzkészlete 375.412.427 Ft, ebből a házipénztár egyenlege 524.875 Ft, a bankszámlák záróegyenlege az alábbiak szerint alakult:

- költségvetési számla 11.492.740 Ft
- EFOP pályázat 1.735.704 Ft
- TOP-6.9.1.-15-NY1-2016. 248.446 Ft
- TOP-6.9.1.-16-NY1-2017. 361.410.662 Ft, melyből feladattal terhelt az EFOP és a két TOP pályázat záró bankszámla egyenlege.

Az intézmény gazdálkodását a takarékosság jellemzi. Figyelemmel kíséri az alapfeladatához kiírt pályázatokat, melyekből Nyíregyházán és vonzáskörzetében valósítottak meg olyan fejlesztéseket, programokat, amelyeket az eredeti költségvetésükből nem tudtak volna fedezni. Hatékony munkát végeztek Polyákbokorban, a Keleti lakótelepen és a Huszárlakótelepen a halmozottan hátrányos helyzetűekkel, megjelenhettek az iskolákban és óvodákban tevékenységükkel, segíthettek, közreműködhettek a szociális diagnózisok felállításában. A pályázatokban elért eredményeik révén kiszélesíthették hatásukat a Nyíregyházán és vonzáskörzetében élő lakosokra, hozzájárulva szociális jobblétükhöz. A megvalósítás során emellett elmélyíthették a közalkalmazottak szakmai tudását, bővíthették a szervezeti szinten jelenlevő kompetenciákat, a szociális segítés terén érhettek el kézzelfogható eredményeket. Emellett olyan eszközökhöz juthattak hozzá, amelyeket a pályázati programok megvalósítása mellett a mindennapi működésben is hatékonyan használhatnak. Ezen indokolt, szükséges beszerzések is csak a pályázatoknak köszönhetően valósulhattak meg.

A **NYÍREGYHÁZI GYERMEKJÓLÉTI ALAPELLÁTÁSI INTÉZMÉNY** feladatait a gyermekjóléti alapellátások keretén belül, bölcsődei ellátás és átmeneti gondozás formájában látja el a város 9 bölcsődéjében, illetve 1 családok- és 1 gyermekek átmeneti otthonában. Az intézmény 11 egységében összesen 246 fő szakember dolgozik azért, hogy a gyermekek, családok ellátása, szakszerű gondozása magas színvonalon a hagyományok és az innovatív módszerek összhangjában működjön.

Működési területe kiterjed a bölcsődei ellátás tekintetében Nyíregyháza Város, ellátási szerződés keretében Nyírpazony Nagyközség (2019. június 30-val megszűnt), Nagycserkesz Község közigazgatási területére, a Gyermekek Átmeneti Otthona tekintetében Nyíregyháza Város, ellátási szerződés keretében Nyírpazony (2019. június 30-val megszűnt), Napkor Nagyközség, Ibrány Város, Kálmánháza, Nagycserkesz, Tiszatelek és Paszab Község közigazgatási területére, továbbá a Családok Átmeneti Otthona Nyíregyháza Város, ellátási szerződés keretében Nyírpazony (2019. június 30-val megszűnt) közigazgatási területére. Az alapfeladat végzéséhez biztosítva volt a gyermekorvosi, a pszichiátriai ellátás minden intézményben.

Az intézmény éves költségvetését Nyíregyháza Megyei Jogú Város Közgyűlése hagyta jóvá 1.105.030.437 Ft összeggel, mely az évközi módosításokat követően 1.094.366.236 Ft-ra változott. Az engedélyezett létszám 246 fő. Az év folyamán átlagosan 11 fő volt az intézménynél közfoglalkoztatottként alkalmazva, kerti munkás, gondozónő, konyhai kisegítő munkakörben. Az éves költségvetési keretösszeg zökkenőmentes gazdálkodást biztosított. A kiadások teljesített összege 1.026.457.720 Ft, melynek 98,6 %-a működési kiadás, 1,4 %-a felhalmozási kiadás. A működési kiadások 83,1 %-át a személyi juttatások és járulékai teszik ki.

A dologi kiadások között a készletbeszerzésnél a feladatellátáshoz szükséges szakmai anyagok beszerzését, az élelmiszer nyersanyag beszerzést és az üzemeltetéshez szükséges egyéb anyagok - irodaszer-nyomtatvány, karbantartási anyagok, tisztítószer - beszerzését tartalmazza. Kommunikációs szolgáltatások rovaton az internet szolgáltatás díja, az informatikai eszközök karbantartási díja, valamint a telefonszolgáltatók számlája jelenik meg. Szolgáltatások kiadásai között a közüzemi díjak - távhő, gáz, víz- és csatornadíj, áramszolgáltató által elszámolt költségek – kerültek elszámolásra. Vásárolt élelmezés sor a Gyermekek Átmeneti Otthona ellátottjai részére vásárolt élelem kiadását tartalmazza. Karbantartás-kisjavítás kiadásain a külső vállalkozókkal elvégeztetett munka - csőtörések, lefolyó dugulás, mosógépek javítása, villanyszerelési munkák -, a közvetített szolgáltatás rovaton a Sója Miklós Görögkatolikus Óvoda, valamint a Nyíregyházi Szociális Gondozási Központ felé kiszámlázott távhődíj került elszámolásra. A szakmai tevékenységet segítő szolgáltatások kiadásai között a bölcsődékben a szerződött gyermekorvosok díjazása, konferenciákon való részvétel, pszichológus díjazása jelenik meg. Intézményi ellátottak pénzbeli juttatásai rovaton a Gyermekek Átmeneti Otthona ellátottjai részére fizetett zsebpénz - iskola osztálypénz - kifizetése történt, évi szinten 409.790 Ft összegben.

A felhalmozási kiadások során az intézmény 2019. évre laptopok, illetve számítógépek és a hozzá tartozó szoftver beszerzése, továbbá egyéb kisértékű tárgyi eszközöknél konyhai eszközök, gyermekágy, illetve felnőtt ágyak, mosógép, szárítógépek, hűtők, fagyasztók, fűnyíró, porszívók, kávéfőzők beszerzése történt.

Bevételi oldalon a szolgáltatások ellenértékénél a Református Egyházközség részére a szociális étkezés kifőzésének díja, a közvetített szolgáltatások rovaton a Sója Miklós Görögkatolikus Iskola részére a Dália utcai óvoda távhődíjának tovább számlázása, és a Szociális Gondozási Központ részére a Dália utcai telephely vízdíjának kiszámlázott bevétele jelenik meg. Az ellátási díjak jogcíme

tartalmazza az intézmény feladatellátása kapcsán a bölcsődei étkezésért fizetett díjat, a Gyermekek Átmeneti Otthona és a Családok Átmeneti Otthona térítési díját.

Az intézmény bankszámlájának záró egyenlege 708.470 Ft, a házi pénztárban 726.710 Ft került leltározásra, mely teljes mértékben feladattal terhelt, 1.435.180 Ft összegben szállítói számlák 2019. évi fizetési határidővel.

Az intézmény gazdálkodására a takarékosság a jellemző. Eszköz beszerzések során az elhasználódott, selejtté vált eszközök pótlását végezte.

POLGÁRMESTERI HIVATAL

A Polgármesteri Hivatal létszáma 2019. február 01-től 5 fővel, összesen 278 főre emelkedett a megnövekedett feladatellátás miatt. Ebből 2 főnek a foglalkoztatása az EFOP pályázaton elnyert „Női Információs és Szolgáltató Központ létrehozása Nyíregyházán" című projekt terhére történik.

Tovább folytatódtak az előző években elkezdett karbantartási feladatok a Polgármesteri Hivatal épületeinek, belső helyiségeinek állagmegóvása érdekében. 2019. évben a Polgármesteri Hivatal „B" épületében felújításra kerültek az Igazgatási Osztály által használt I. emeleti irodák, a földszinten lévő ügyfélszolgálati helyiségek és az anyakönyvi csoport irodái. Európai Uniós pályázatból valósult meg az „A" épület külső nyílászáróinak cseréje, a homlokzat felújítása és festése, valamint az épület padlásterének hőszigetelése. Önkormányzati költségvetésből készült el az „A" és „D" épületekre a galambok elleni védekezést biztosító háló. A zavartalan munkavégzéshez szükséges logisztikai feladatok komoly odafigyelést igényeltek. A beléptető és a kamera rendszer karbantartásának és fejlesztésének munkafolyamatai az előző évek tapasztalata alapján valósultak meg.

A Hivatal épületeinek, belső helyiségeinek állagmegóvása, állapotmegőrzése érdekében – a szükséges bejárások, hibafeltárás, szakértői egyeztetések alapján – kerültek elvégzésre a karbantartási feladatok. A meglévő eszközök javíttatása, karbantartása egész évben folyamatosan történtek, ezáltal azok hasznos élettartamának növekedése várható. A feleslegessé és üzemképtelenné vált eszközöket értékesítésre, illetve a selejtes eszközök megsemmisítésre kerültek.

Az előző évek gyakorlatának megfelelően 2019. évben továbbra is fontos cél volt a feladatellátás során a dologi kiadások csökkentésének, optimalizálásának a szem előtt tartása, mely érvényesült a Polgármesteri Hivatal működésével összefüggő közbeszerzéseknél és a közbeszerzési értékhatár alatti beszerzéseknél.

AZ ÖNKORMÁNYZATI FELADATOK KIADÁSAI (4. melléklet)

Nyíregyházi Városüzemeltető és Vagyonkezelő Nonprofit Kft. által ellátott feladatok 98,2 %-os pénzügyi teljesítést mutatnak, ezen belül a működési kiadások 98,5 %-ra, a felhalmozási kiadások 97,4 %-ra teljesültek.
A NYÍRVV Nonprofit Kft. Nyíregyháza Megyei Jogú Város Önkormányzatának 100 %-os tulajdonában álló gazdasági társaság, 2019. évi feladatait Nyíregyháza Megyei Jogú Város Polgármesterének 1/2019.(IV.10.) GT/NYÍRVV Kft. számú határozatával elfogadott üzleti terve alapján végezte. Az Önkormányzat a társaságon keresztül – Közszolgáltatási Szerződés alapján - látja el közszolgáltatási feladatait, többek között zöldfelület fenntartás, közvilágítás, közutak- hidak fenntartása, csapadék- és belvízelvezetés, állategészségügyi feladatok stb.

Valóban!

A beszámolás időszakában új játszótér létesítésére 4 helyszínen, játszóterek felújítására 5 helyszínen került sor.
Útépítéseket és felújítást összesen 22 helyszínen terveztek, ebből 20 helyszínen 6 026 m hosszon valósult meg új út, 1 helyszínen 721 m hosszon útfelújítás. Több utca esetében a kivitelezés során a feltárt és előre nem látható közmű- és egyéb problémák miatt pótmunkák elrendelése vált szükségessé. A tervezett útépítések közül a Gálya utca építése - a 26214/2. hrsz-ú ingatlan problémája miatt - áthúzódott 2020. évre.
Járdafelújítás 2019. évben 4 helyszínen valósult meg, elkészült a Czuczor Gergely utca járdafelújítása és a Czuczor Gergely u. - Nagyvárad u. kereszteződésben új gyalogos átkelőhely létesítése, valamint az Izabella u., Ószőlő u., Simonyi Ó u. járdafelújítása.

A közfoglalkoztatásban részt vevők számának csökkenése 2019. évben tovább folytatódott, amely befolyásolta a Társaság által a közfoglalkoztatási programokra igényelhető önkormányzati önerő támogatás összegét. 2019. évben az áthúzódó programokkal együtt 19 közfoglalkoztatási és egyéb programot bonyolítottak, ebből nyolc új program 2019. évi indítású volt, melyből négy csak képzést biztosított. 2019. évben átlagosan 963 fő, de legkevesebb 2200 fő regisztrált álláskereső bevonását tervezték a foglalkoztatási és képzési programjaikba. A beszámolási időszakban összesen 1 869 fővel létesítettek foglalkoztatásra, illetve képzésre irányuló határozott idejű, teljes munkaidős jogviszonyt. A képzésben résztvevők száma 145 fő volt. A programok hosszúsága programtól függően 3-12 hónap. 2019. éves teljesített átlaglétszámuk 661 fő.

Közvilágítás fejlesztésére 2019. évben 28 helyszínen került sor a lakosság és az önkormányzati képviselők által benyújtott igények figyelembevételével.

A városüzemeltetésben résztvevő gépek romló műszaki állapota miatt 2019. évben fejlesztés keretében új gépek beszerzésére nyílt lehetőség, melyekből 1 db konténerszállító tehergépjármű (felépítményekkel), 1 db SAME SOLARIS 55 DT típusú kis traktor (felépítményekkel), 1 db Renault Master típusú kistehergépjármű és 1 db Orsi Competition típusú rézsűkasza beszerzése valósult meg.

A Nyíregyháza Megyei Jogú Város Önkormányzata és a NYÍRVV Nonprofit Kft. között az önkormányzat tulajdonában lévő bérlakások és nem lakáscélú ingatlanok vonatkozásában létrejött üzemeltetési szerződés alapján az önkormányzati vagyonelemeket a NYÍRVV Nonprofit Kft. üzemelteti, karbantartását, illetve felújítását végzi (pl: Szigligeti Gyermeküdülő, Hősök tere 9. sz. alatti irodaház, Bencs Villa, tanműhelyek, sportlétesítmények, lakóingatlanok).

A **vagyoni kiadásokra** tervezett előirányzat 89,4 %-on teljesült. A működési kiadások teljesítése 91,1 %, a felhalmozási kiadások teljesítése 83,2 %-os.

Területelőkészítéssel összefüggésben a város több területén (Szélsőbokori út, Csárda u., Rókabokori út, Béke u., Füredi u., Gálya u.) útépítési munkálatok megkezdése előtt a beruházáshoz szükséges területekre kötöttünk adásvételi szerződéseket. Területszerzésre került sor a tárgyidőszakban a Kállói u. – Tünde u., valamint a Stadion u. – Vasvári P. utca körforgalmi csomópont beruházáshoz. Az útépítések előkészítésére fordított költségvetési forrás összesen: 60.739.664 Ft.

A tárgyidőszakban a Sóstóhegyi, az Orgona u., Szarvas u., Bottyán J. u. valamint a Pazonyi úti kerékpárutak beruházásaihoz szükséges területek előkészítése során összesen 28.482.076 Ft került kifizetésre.

A LEGO területének bővítéséhez kapcsolódóan 2.320.150 Ft földvédelmi járulék került kifizetésre, földterület más célú végleges hasznosítása miatt, a II. félévben 52.993.157 Ft került kifizetésre ingatlanok cseréjére vonatkozó szerződés alapján.

A Múzeumfalu területén zajló beruházás keretén belül egy ideiglenes híd került megépítésre 640.288 Ft értékben.

A tárgyidőszakban rossz műszaki állapotú épületek (5 db ingatlanon), valamint a Bogyó utcában szabályozási szélességbe eső ingatlanon lévő épületek kerültek lebontásra 12.643.104 Ft összegben.

ÖNKORMÁNYZATI TÖBBSÉGI TULAJDONÚ TÁRSASÁGOK

Az alábbiakban azon társaságok fő gazdálkodási számait mutatjuk be, melyek önkormányzati költségvetési kapcsolattal rendelkeznek:

NYÍRVV Nonprofit Kft.

A Társaság 2019. évben a városvezetés céljaival összhangban nagy hangsúlyt fektetett arra, hogy a rábízott feladatokat maximálisan teljesítse, városüzemeltetési tevékenységeit teljeskörűn lássa el, képes legyen rugalmasan reagálni a kihívásokra, biztosítsa hatékony és eredményes gazdálkodását.

A napi közszolgáltatási, üzemeltetési feladatok ellátásán túl önkormányzati forrásból utak, járdák, játszóterek épültek és újultak meg, öntözőhálózat került fejlesztésre, bővült a közvilágítási hálózat, városüzemeltetési feladatokhoz szükséges gépbeszerzések valósultak meg, önkormányzati forrásból sor került a Mák utcai ingatlan, valamint a Robinson domb déli lépcsősorának és szánkópályájának felújítására. Az Önkormányzat által biztosított fejlesztési források összege 2019. évben nettó 1.251.567 eFt volt.

Ezen felül saját forrásból összesen 112.741 eFt értékű tárgyi eszköz került aktiválásra. Beszerzésre kerültek többek között munkagépek, tehergépjárművek, 2 db okospad és egy levegőztető szökőkút. A Vásártéren térfigyelő kamerarendszer, elektronikus gépjármű beléptető rendszer, illetve WC beléptető rendszer került kiépítésre, a Hősök terén pedig sor került a nyilvános illemhely felújítására.

A NYÍRVV Nonprofit Kft. 2019. évi nettó árbevétele 4.964.411 eFt, melyből a vállalkozási tevékenységből származó árbevétele - a tervet 4,34 %-kal meghaladva - 1.178.779 eFt összegben teljesült. A magasabb árbevételt a megnövekedett közszolgáltatási feladatokhoz kapcsolódó többlet feladatok eredményezték.
A közszolgáltatási és üzemeltetési feladatokra biztosított kompenzáció összege 3.785.632 eFt volt 2019. évben, ami a tervezettől kissé elmaradva teljesült. Az elmaradást a közfoglalkoztatottak számának csökkenése miatti önkormányzati önerő támogatás csökkenése, a Gálya utcai útépítés elmaradása, illetve elmaradt gépbeszerzés okozta.

Az aktivált saját teljesítmények értéke a közfoglalkoztatási program keretében foglalkoztatottak által előállított papír brikett készletre vételéből adódott.

Egyéb bevételei 2,98 %-kal haladták meg a tervet, mely a közfoglalkoztatásban részt vevők számának csökkenése miatti támogatás csökkenésnek, illetve a Városi Stadion lelátójának önkormányzat részére történő térítésmentes átadása miatti egyéb bevétel növekedésnek az együttes hatása.

Az anyagjellegű ráfordítások összege a tervhez képest 101,56 %-os teljesítést mutat. A kismértékű növekedést az anyagköltségek, a köztisztasági díjak és a bérleti díjak növekedése, illetve az őrzés védelemre, közüzemi díjakra, végrehajtási és perköltségekre, alvállalkozói teljesítésekre és

közvetített szolgáltatásokra kifizetett összegek csökkenése együttesen eredményezte. Személyi jellegű ráfordításaiban jelentős megtakarítás keletkezett, melynek oka, hogy a főállású dolgozók esetén a megüresedett álláshelyeket nem tudták azonnal, vagy egyáltalán feltölteni, illetve a közfoglalkoztatotti létszám, ezzel együtt azok bér és járulékköltsége pedig jelentősen elmaradt a 2019. évre tervezettől. Az értékcsökkenési leírás összege 9,92%-kal maradt el a tervtől, melynek oka, hogy több nagy értékű gépjármű és munkagép beszerzése a tárgyévben nem valósult meg.

Az egyéb ráfordítások tárgyévben elszámolt összege 537.829 eFt, mely a tervezettől 460.727 eFt-tal magasabb. Az eltérés legfőbb oka, hogy a Városi Stadionban tervezett állami beruházás miatt a társaság a tulajdonában lévő lelátót az Önkormányzat részére térítésmentesen átadta. Az átadás kivezetett értéke jelentősen növelte az egyéb ráfordítások összegét.

A társaság bevételei összességében 9.390 eFt-tal, költségei pedig 24.311 eFt-tal maradtak el a tervtől, így 2019. évi adózás előtti eredménye 21.959 eFt-ban realizálódott, mellyel a 7.038 eFt összegű tervet jelentősen túlteljesítette.

Sóstó-Gyógyfürdők Zrt.

Nyíregyháza és a régió lakosságának egészségmegőrzésében és javításában, a fürdőkultúra kialakításában, az úszásoktatásban és a tömegsportban, valamint a szabadidő kellemes és hasznos eltöltésében a Sóstó-Gyógyfürdők Zrt. szerepvállalása igen jelentős. Ezen túl a társaság egyre növekvő szerepet tölt be Nyíregyháza-Sóstógyógyfürdő, mint gyógyhely és gyógyfürdő turisztikai vonzerejének, vendégmarasztaló képességének növelésében is.

A társaság a tervezetthez képest sikerrel, 1.451 eFt-os adózott eredménnyel zárta a 2019-es üzleti évet. A tervteljesítést a Sóstó-Gyógyfürdők Zrt. méretéhez képest igen jelentős beruházások tervtől eltérő alakulása jelentősen befolyásolta.

A tervteljesítésben a legnagyobb szerepet a Sóstó Hotel beruházás megvalósulásának, aktiválásának 2019. október 1-re történő elhúzódása, az ezzel kapcsolatos jelentős tervezett koncessziós díjbevétel kiesés okozta, mely ráadásul viszonylag rossz időjárással is párosult. Ezen negatív hatásokat némileg ellensúlyozta, hogy a Júlia Fürdő 2019-ben már egész évben üzemelt, a Tófürdő pedig a felújítást követően igen jó teljesítményt nyújtott, hiszen előző évhez képest 14.000 fővel nőtt a vendégek száma.

A társaság szempontjából meghatározó jelentőségű nyári szezon kedvezőtlen időjárást hozott. 2019. évben a fürdőlátogatók száma 527.000 fő volt, így a tervezett vendégszám 12.000 fővel elmaradt a tervezett szinttől. 2019. évben a vendégszám éves csökkenése ellenére rekord, 1.575.151 eFt-os értékesítési nettó árbevételt értek el, 171.945 eFt-tal meghaladva a bázis időszakot, viszont a tervhez képest 42.899 eFt volt az elmaradás.

Költség oldalon a legnagyobb kihívást a minimálbér emelés jelentette, melyet sikerrel gazdálkodott ki a társaság. Ugyanakkor főleg a Tófürdő felújításának, mint saját rezsis beruházásnak a többlet ráfordítása miatt jelentősen túllépték anyagjellegű ráfordításaik a tervezett összeget, és ezt nem kompenzálta az értékcsökkenésnél és a személyi jellegű ráfordításoknál elért megtakarítás.

A költségek növekedésében már érzékelhető szerepet játszottak a Városi Sportuszodánál felmerülő költségek, melyet az Önkormányzat 60.000 eFt összegű támogatással ellensúlyozott.

A Társaság ezen túl a pénzügyi műveletek területén 4.007 eFt veszteséget realizált a tervezett 10.100 eFt-tal szemben. A különbség abból adódik, hogy a kamatlábak a tervezettnél kedvezőbben alakultak,

illetve a Sóstó Hotel aktiválásáig felmerült kamatköltséget a társaság a beruházás értéknövekedéseként számolhatta el, majd aktiválást követően került csak a kamat a pénzügyi műveletek ráfordításai között kimutatásra.

A Sóstó-Gyógyfürdők Zrt. 2019. évben 1.453.081 eFt összegben aktivált beruházásokat, amelyből 39.000 eFt volt saját hatáskörben a társaság döntése alapján megvalósult beruházás, a többi projektekhez kapcsolódott.

A legjelentősebb tétel a Sóstó Hotel beruházás aktiválása volt, melynek bekerülési értéke 1.068.200 eFt. A beruházás kapcsán épületrész tulajdon, valamint eszköz tulajdon szerzés valósult meg. A projektben parkosítás, közműfejlesztés, tűzvédelmi-vagyonvédelmi rendszer, kamerahálózat kialakítás, fürdőbeléptető rendszer kiépítése, fitnesz gépek beszerzése is történt kapcsolódó beruházásként. A 900.000 eFt-os hitel mellett ezen beruházás 168.200 eFt többlet ráfordítást jelentett a társaságnak.

2019. évben valósult meg a Tófürdő teljes rekonstrukciója is, mintegy 273.000 eFt bekerülési értékben, melyből 220.700 eFt volt a támogatás. A Tófürdő projekt főbb elemei a parkosítás-locsolóhálózat kialakítása, új mobil stég beszerzése, termálmedence felújítása, gyermekmedencébe új játékelemek beszerzése, új csúszdák építése, szociális épület kialakítása, valamint az öltözők teljes rekonstrukciója.

Tárgyévi beruházásként a „Kisfaludy projekt" keretében 41.000 eFt támogatási összeggel, 63.000 eFt bekerülési értékben a Fürdőház Hotelben végeztek felújításokat. Ennek keretében megvalósult 18 hotelszoba klimatizálása, a kamerarendszer bővítése, gázkazánok cseréje, fürdőtér-szauna felújítása, valamint a parkolóban egy elektromos töltőpont kiépítése.

A tulajdonos önkormányzat a társaság jegyzett tőkéjét 2019. évben két alkalommal, összesen 180.000 eFt pénzeszköz befizetéssel emelte meg.

Nyíregyházi Állatpark Nonprofit Kft.

A Nyíregyházi Állatpark több mint két évtizedes megalakulása óta a legjobb üzleti évét zárta 2019-ben.

Tavasszal a Hotel Pangeában több mint 17 ország részvételével nemzetközi cápakonferenciát rendeztek, mely komoly szakmai sikert ért el. 2 hónap múlva szintén hasonló sikerrel került megrendezésre az Ausztrália állataival foglalkozó szakmai konferencia.

Az Állatpark kora tavasztól folyamatosan fogadta a vendégeket, akik soha nem látott számban érkeztek, így év végére a látogatószám meghaladta a 600 ezer főt.

A Hotel Pangea az első teljes üzleti évét nagyon nagy vendégelégedettség mellett közel 14 milliós nyereséggel zárta, ami azért is szép teljesítmény, mert év közben már bekapcsolódott a turisztikai piacra Sóstó másik új szállodája, a Hunguest Hotel Sóstó is. A Hotel Pangea tehát felnőtt az Állatparkhoz, szakmai és anyagi sikereivel egyaránt. Egy nemzetközi ingatlanfejlesztési pályázaton szálloda kategóriában ezüstérmet szerzett, emellett pedig több vendégértékelés alapján odaítélt díjjal is rendelkezik. A Hotel Dzsungel hagyományos módon, változatlan kedveltséggel szintén nyereségesen zárta az évet.

A Nyíregyházi Állatpark a 600 ezer látogatójával az elsőszámú vidéki turisztikai attrakció Magyarországon, három szállodája által üzemeltetett 260 ágyával pedig a legnagyobb szállásadó Nyíregyházán.

Nemcsak az előző üzleti évhez viszonyítva, hanem a 2019-es üzleti tervhez képest is nőtt a társaság árbevétele, több mint 22%-kal teljesítették túl a tervüket, a közel 200 millió Ft-os eredmény pedig önmagáért beszél. A sikeres év azt is lehetővé tette, hogy számos fontos beruházást, felújítást el tudjon végezni.

Egyéb bevételei között 10.000 eFt összegű önkormányzati támogatás, fejlesztési célra kapott támogatások értékcsökkenés arányos összege, Munkaügyi Központtól kapott támogatások, illetve az SZJA 1%-ból a társaság részére felajánlott összegek szerepelnek összesen 43.281 eFt értékben.

Az Állatpark anyagjellegű ráfordításai a tervezett összeget 18,11%-kal haladták meg. A terv túllépését elsősorban a magasabb látogatószámhoz kapcsolódóan jelentkező magasabb karbantartási, javítási és marketing költségek okozták. Személyi jellegű ráfordításai tervszinten teljesültek. Az egyéb ráfordítások között tárgyi eszköz értékesítések, önkormányzatokkal és állami költségvetéssel szemben elszámolt adók szerepelnek összesen 35.220 eFt összegben.

Az üzleti tervben szereplő 6.008 eFt-os eredményt magasan túlteljesítve 191.833 eFt adózott eredményt értek el 2019. évben.

Nyíregyházi Sportcentrum Nonprofit Kft.

A Nyíregyházi Sportcentrum Nonprofit Kft. a 2019-es üzleti évet mind sportszakmailag, mind gazdaságilag eredményesen zárta. A tervükben vállalt feladatokat teljesítették. Minden sportágban sikeresen szerepeltették csapataikat és sportolóikat a bajnokságokban, valamint a hazai és nemzetközi versenyeken, tornákon.

A 2019-es üzleti év a Társaság életében megújulást hozott, hiszen 2019-től kezdve a sportszakmai feladatokat cégszinten a Sportigazgatóság öleli fel. A tárgyévben hozzáláttak egy új sportolói bázis kiépítéséhez és megszilárdításához, emellett elindították egy új, fiatalabb edzői réteg kialakítását.

2019. évben nagy hangsúlyt fektettek a szakmai munka színvonalának fejlesztésére is. Edzőik és gyógytornászaik olyan tanfolyamokat és továbbképzéseket végeztek el, melyek új nézeteket hoztak be az eddig alkalmazott edzésmódszertani lehetőségek közé. A sportszakmai munka mellett fejleszteni tudták az edzéskörülményeket, javítani tudták az eszközparkjukat és orvosi eszközeik felszereltségét is, hozzájárulva szakágaik 2019. évi szakmai sikereihez.

A Nyíregyházi Sportcentrum Nonprofit Kft. 2019. évben is izgalmas és sok érdeklődőt vonzó szabadidősport programokat szervezett minden korosztály számára. A 2019-es év rendkívül eredményes volt a rendezvények tekintetében is. A szabadidősport kapcsán megrendezésre kerülő versenyeket, programokat a városlakók méltán kedvelik és szeretik, amit a társaság minden évben folyamatosan megújít és egyre színesebbé tesz.

Az Üzemeltetési Igazgatóság a magas színvonal mellett rendkívül eredményesen végzi a Continental Aréna, a Városi Jégpálya, és 2019. áprilisától az István u. 17. szám alatti ingatlan üzemeltetését. A feladatkörök magukban foglalják a karbantartási-, fejlesztési feladatokat, és a rendezvények technikai, szervezési hátterének megteremtését.

Bevételeik és kiadásaik a tervek szerint alakultak. A 2019-es üzleti évben a társaság összes bevétele 912.948 eFt volt. Az értékesítés nettó árbevétele jelentős, 17 %-os növekedést mutat, melyet a bérleti díjak, az egyéb árbevételek és a közvetített szolgáltatások bevételének növekedése okoz.

Az egyéb bevételeik tárgyévi értéke 719.217 eFt. A társaság látvány-csapatsport támogatás címén 197.073 eFt-ot, önkormányzati támogatásként 201.000 eFt-ot, szakszövetségektől kapott

támogatásként 39.591 eFt-ot, fejlesztési céllal elhatárolt támogatások tárgyévi visszaírásából 69.091 eFt-ot, szülői adományként 19.883 eFt-ot számolt el az egyéb bevételek között. Kiegészítő sportfejlesztési támogatásként 13.676 eFt folyt be tárgyévben. Különféle egyéb bevétel címén 75.410 eFt-ot számoltak el 2019-ben, amelynek döntő hányada a Sportcentrum leányvállalatának, az Élsport Nonprofit Kft.-nek átadott 70.000 eFt összegű támogatás.

A társaság 2018. év végén került be az országosan támogatott Kiemelt Klubok körébe, melynek köszönhetően tárgyév elején 220.000 eFt összegű támogatásban részesültek. A támogatásból 31.152 eFt-ot nyíregyházi sportegyesületeknek adtak tovább, 72.506 eFt-ot működési célra használtak fel, 109.384 eFt pedig fejlesztési céllal el lett határolva.

A tárgyévi költségeinek, ráfordításainak összege 897.794 eFt. Ebből anyagjellegű ráfordításaik 357.600 eFt-ban merültek fel, személyi jellegű ráfordításokat pedig 346.060 eFt-ban számoltak el. A tárgyévi értékcsökkenési leírás értéke 87.219 eFt, az egyéb ráfordításoké pedig 106.856 eFt volt 2019. évben.

A társaság 2019. évi adózás előtti eredménye 15.154 eFt, mely jelentősen meghaladja az 1.084 eFt összegű tervezett eredményt. Az eltérés abból adódik, hogy a 2018. évben megvalósított ún. Tárt kapus fürdőprogramra kapott 13.500 eFt összegű támogatás csak 2019. év májusában érkezett be a társasághoz, így azt már a 2018. évi beszámolójában nem lehetett jóváírni.

A Nyíregyházi Sportcentrum 2019. évi beruházásai közül a legjelentősebbek: jégpályára szélgyalu gép beszerzés, mobil lelátórendszer, kisbusz, informatikai eszközök vásárlása, audio-video stúdió berendezések, lézerterápiás eszközök beszerzése, dobóatlétika pálya kialakítása.

NYÍRTÁVHŐ Kft.

A Nyírtávhő Kft. Nyíregyháza város közigazgatási területén 27 éve végzi a hőenergia szállítását és elosztását, ennek keretében fűtési, valamint használati melegvíz szolgáltatást nyújt fogyasztóinak. Kiemelt feladatai közé tartozik továbbá a városi intézmények gázüzemű fűtőberendezéseinek energia- és költségtakarékos üzemeltetése, napi karbantartási feladatainak elvégzése és az ezekhez kapcsolódó fejlesztési feladatok ellátása is.

A Nyírtávhő Kft. Nyíregyháza hőellátásában mintegy 40%-os piaci részesedéssel a térség meghatározó energetikai és környezetstratégiai szereplője. Műszaki fejlesztéseinek eredményeként a fogyasztók döntő többsége a saját igényeinek megfelelően szabályozható szolgáltatásban részesül. A költségosztók szerinti díjfizetés által a takarékos hőfelhasználásban érdekelt fogyasztók és a társaság hőveszteség csökkentései révén az energiafelhasználás és ezáltal a légszennyező anyag kibocsátás folyamatosan csökken. Fogyasztóinak száma: 15.645 db lakossági és 966 db közületi fogyasztó.

A távhőszolgáltatás 2019. évi árbevétele 3,4%-kal maradt el a tervezett értéktől. A tervezettől alacsonyabb árbevételt - a kitolódott, több mint egy hónappal hosszabb fűtési időszak ellenére - a nagyon enyhe időjárás hőfelhasználásai eredményezték. A gázüzletág árbevétele a 2019. októbertől megváltozott díjak miatt kis mértékben, 2,6%-kal haladta meg a tervet. Az egyéb bevételek terv szerint alakultak.

Az anyagjellegű ráfordítások a tervhez képest 3,46%-kal alacsonyabb összegben realizálódtak, amit elsősorban az energiaköltségek jelentős csökkenése okozott. A korábbi években elindított energiahatékonysági beruházások hatására 2019. évben jelentősen csökkentek a hőveszteségeik, illetve a 2018. évben felszerelt napelemek által termelt villamos energia saját felhasználása miatt

csökkent a vásárolt villamos energia felhasználásuk is. A személyi jellegű ráfordítások a hatékony létszám- és bérgazdálkodásnak köszönhetően jelentősen csökkentek a tervhez képest. Az értékcsökkenési leírás során 3,8% megtakarítás mutatkozik. Az egyéb ráfordítások - elsősorban a 14.626 eFt összegű behajthatatlan követelések leírása, valamint a tárgyi eszközök 21.556 eFt összegű terven felüli értékcsökkenése miatt - a tervezett összeget 29,4%-kal haladták meg.

Összességében a NYÍRTÁVHŐ Kft. 109.114 eFt összegű 2019. évi adózás előtti eredménye 75.631 eFt-tal lett magasabb a tervezettől. A magas eredménynek két fő oka van. Az egyik ok a személyi jellegű ráfordítások soron keletkezett közel 24.000 eFt-os megtakarítás, a másik pedig az, hogy a korábbi évek energiahatékonysági beruházásainak hatására tárgyévben jelentősen csökkent a hálózati hőveszteség, melynek eredményeként az értékesítésük hatásfoka jelentősen javult. A társaság likviditása jó, folyószámlahitele nincs, szállítói tartozásait határidőben fizeti, kintlévőség állománya 2019. december 31. napján 291.531 eFt, mely évek óta folyamatosan csökkenő tendenciát mutat.

A társaság 2019. évi beruházásait az üzleti tervében foglaltak szerint – a KEHOP-5.3.1-17-00028 „Hőközpontok szétválasztása és kapcsolódó primer vezeték rekonstrukció Nyíregyházán" projekt kivételével - maradéktalanul megvalósította, többek között távfűtési vezetékek, hőközpontok, kazánházi technológiák újultak meg. A Nyírtávhő Kft. 2019. évi beruházásainak értéke 380.942 eFt volt.

Észak-Alföldi Környezetgazdálkodási Nonprofit Kft.

Az Észak-Alföldi Környezetgazdálkodási Nonprofit Kft. a tulajdonosok szándékának megfelelően 2018. június 30. napján a beolvadás szabályai szerint egyesült a Térségi-Hulladékgazdálkodási Nonprofit Kft-vel. Az egyesülést követően az ÉAK megkezdte egységes működését és tulajdonosi jóváhagyással kialakította új szervezeti struktúráját. 2019. évben is a Szabolcs-Szatmár-Bereg Megyei Szilárdhulladék-gazdálkodási Társulás valamennyi tagtelepülésén magas színvonalon biztosította a hulladék átvételét, gyűjtését, elszállítását, kezelését, valamint a hulladékgazdálkodási létesítmények fenntartását, üzemeltetését.

A fennálló hulladékgazdálkodási rendszerben a közszolgáltatók végzik továbbra is a szolgáltatás ellátását, melyet központilag az NHKV Zrt. finanszíroz az általa a lakosságtól változatlan szinten beszedett hulladékdíjból és állami támogatásból. A közszolgáltatók részére fizetett díj számításának módszertanában és kifizetésében alapvető változás nem történt, így a közszolgáltatásból származó bevételek összege továbbra is nehezen követhető. A fennálló jogszabályok alapján az NHKV Zrt. valamennyi, a közszolgáltatás ellátásának körében felmerülő közvetlen költséget finanszírozza, így a társaság többletforrás iránti költségalapú felülvizsgálati kérelmet nyújtott be 2019. évben is az NHKV Zrt. felé, melyet az NHKV Zrt. részben elismert és ki is fizetett.

A társaság likvid finanszírozása 2019. évben biztosított volt egyrészt az NHKV Zrt.-vel kötött havi előleg-kifizetéseknek, másrészt az OTP Bankkal fennálló faktoring szerződésüknek köszönhetően.

Bevételeinek mintegy 90%-a az NHKV Zrt.-től származott, a maradék 10% pedig piaci, közszolgáltatáson kívül végzett tevékenységből. Ezen két bevételi forráson túlmenően az ÉAK egyéb önkormányzati vagy állami támogatásban nem részesült. A szelektív haszonanyagok bevételénél tapasztalható árcsökkenést és az ebből fakadó bevételkiesést a konténeres szállításból származó bevételek növelésével tudták kompenzálni, így az értékesítés nettó árbevétele 5.846.744 eFt-tal a tervszinten teljesült.

Egyéb bevételei között legjelentősebb tétel az előző évben elszámolt értékvesztés visszaírása, de itt került kimutatásra a káreseményekkel kapcsolatos kártérítés, valamint a behajtott késedelmi kamatok és fizetési meghagyások költségeinek megtérített összege is.

Az anyagjellegű ráfordításaik a tervezetthez képest minimális növekedést mutatnak. A személyi jellegű ráfordítások összege az üzleti tervhez képes 97,4%-on realizálódott, melynek oka, hogy az átalakulást követően a szükséges létszámnövekedést a megnövekedett feladatokhoz képest nem teljes mértékben tudták megvalósítani. A hiányzó létszámot egyszerűsített foglalkoztatottak bevonásával pótolták.

Az egyéb ráfordítások között legjelentősebb tétel a behajthatatlan követelések értéke, melyeket az elévülés, és a behajtásuk sikertelensége okán vezettek ki főként magánszemély ügyfeleknél. További jelentős tételek az önkormányzatok és költségvetés felé elszámolt adók, járulékok, valamint az elszámolt értékvesztés összege. A pénzügyi műveletek ráfordításai a tervezett mérték alatt jelentkeztek, melynek oka, hogy az NHKV által gördülékenyebbé vált a szolgáltatási díj számlázása és így pénzügyi teljesítése is, mely lehetővé tette a faktor szolgáltatás igénybevételének minimálisra csökkentését.

A társaság minimális nyereséggel zárta a 2019. évet. Az állami finanszírozási rendszer nem is tűzte ki célul, és nem is teszi lehetővé, hogy a közfeladat minőségi ellátásának és az önkormányzati vagyon működőképességének megőrzése mellett a hulladékgazdálkodási közszolgáltató jelentős eredményt érjen el. Az ÉAK 2019. évi gazdálkodásában elért 5.905 eFt adózott eredmény a nonprofit gazdálkodásnak, mint törvényi elvárásnak így teljes mértékben megfelelt.

Móricz Zsigmond Színház Nonprofit Kft.

A Móricz Zsigmond Színház 2019. évi produkciói igen kedveltek és sikeresek voltak a nézők és a szakma körében egyaránt, amelyet számos fesztiválmeghívás és vendégszereplés követett (MOST Fesztivál, Pécsi Családi Színházi Fesztivál, Magyar Színházak XXXI. Kisvárdai Fesztiválja, Mézesvölgyi Nyár- Veresegyház, Vízi Színház - Szarvas). Különösen jó és fontos eredmény, hogy a Krúdy Kamara produkcióira egyre több nézőt sikerül megnyerniük, s ezzel immár sikeresen megfordítottak egy évek óta tartó negatív folyamatot.

A 2019-es évben legfontosabb feladatuk a szakmai színvonal, valamint a látogatottság további erősítése volt, amit sikerült is teljesíteniük. Tárgyévben 6 nagyszínpadi, 4 kamara és 3 Művész Stúdiós bemutató zajlott, emellett megrendezésre került az immár hagyománynak számító Táncfarsang eseménysorozata. Nagy sikerrel bonyolították le a Szabadtéri Nyár 2019. előadásait, a Bencs Villa programjait, és a XVIII. VIDOR Fesztivált is.

A Szabadtéri Színpad előadásainak bevétele 69,48%-kal meghaladta a tervezettet, óriási sikerrel, telt házzal bonyolították a saját és a vendégelőadásokat is.

A VIDOR Fesztivál fizetős rendezvényeit összesen 6.492 fizető néző látta, melyből nettó 19.611 eFt jegybevétel származott, 1.338 eFt-tal több, mint 2018-ban.

Eredményes műsorpolitikájuknak és a magas színvonalú közönségszervezői és marketing tevékenységüknek köszönhetően bevételeiket 103%-ra teljesítették, ez összesen 1.107.617 eFt bevételt jelentett, mely 117.183 eFt-tal haladja meg a tervezettet. Az árbevételi tervüket 116%-ra teljesítették, és az előző, rekord évnek számító 2018. évhez képest is sikerült 26.338 e Ft-os emelkedést elérniünk. Mindez a számos bérletszünetes sikeres vendég- és saját előadásuknak, a

Szabadtéri Nyár 2019. nagysikerű előadásainak, a Bencs Villa, valamint a VIDOR Fesztivál nézőbarát, sikeres programjainak köszönhető.

Egyéb bevételei 860.680 eFt-ban realizálódtak. Ezen belül a TAO-t kiváltó minisztériumi támogatás jóval alatta maradt a tervezettnek - 95.000 eFt-ot kapott a Színház ezen jogcímen -, a vállalkozásoktól kapott támogatások 55.300 eFt-os és a pályázati bevételek 95.951 eFt-os összege viszont kedvezőbb lett a vártnál, ezért a tervezettnek megfelelő a 2019. évi teljesítés. A Társaság 2019. évben állami támogatásként 350.600 eFt-ot, önkormányzati támogatásként pedig 260.500 eFt-ot kapott működésének finanszírozására.

A kedvező bevételi adatok természetesen hatással voltak a költség oldalra is. A költségek többlete egyrészt a VIDOR Fesztiválhoz kapcsolódott, másrészt a produkciók okán igénybe vett szolgáltatások magasabb költségéhez, a nyertes pályázatok megvalósításához, és a számos bérletszünetes saját- és vendégelőadáshoz köthető. A költségtöbblet, ahogy már említettük a bevételi oldalon bevételi többletként jelentkezik.

Az anyagjellegű ráfordítások összességében 7%-kal haladták meg a tervezettet, ezen belül az anyagköltséget 92%-ra, az igénybe vett szolgáltatásokat 111%-ra, az egyéb szolgáltatásokat 109%-ra teljesítették. A személyi jellegű ráfordítások teljesítése 92%-os, ez 44.280 eFt-tal alatta marad a tervezettnek.

A takarékos, hatékony és átgondolt gazdálkodást tükrözi, hogy az adózott eredmény 32.240 eFt lett 2019. évben, a tervben szereplő 1.444 eFt–tal szemben, azaz a bevételi többlet jóval meghaladta a ráfordítások tervezettet meghaladó részét.

Likviditási problémák az előző évekhez hasonlóan a 2019-es üzleti évben sem jelentkeztek. Az önkormányzati támogatással kiegészített állami támogatás kiegyensúlyozott gazdálkodást biztosított a Színház számára.

Szabolcs-Szatmár-Bereg Megyei Temetkezési Kft.

A társaság legfontosabb feladata 2019. évben is a kegyeleti közszolgáltatási szerződés keretében rábízott temetők szakszerű, zavartalan üzemeltetése, magas színvonalú temetkezési szolgáltatások nyújtása.

2019. évi gazdálkodásukat meghatározta a jóváhagyott üzleti terv. Fő törekvésük volt, hogy a tervben meghatározott, vagy annál magasabb adózás előtti eredményt érjenek el a társaság vagyonának megőrzése, a cég hatékony működésének biztosítása mellett.

Az értékesítés nettó árbevétele 0,45 %-kal, 2.656 eFt-tal csökkent a tervezetthez képest. Az árbevétel csökkenés elsődleges oka a temetésszolgáltatás és a halottszállítás árbevételének csökkenése a temetési szokások változása miatt, melyet a sírkőtevékenységből és a virágértékesítésből származó tervezettől magasabb árbevétel nagyrészt ellensúlyozott.

Egyéb bevételei között a legjelentősebb tétel Nyíregyháza MJV Önkormányzata által nyújtott 69.000 eFt összegű működési támogatás, valamint a 10.909 eFt összegű korábbi években kapott és elhatárolt fejlesztési támogatás visszavezetett összege.

Az anyagjellegű ráfordítások összege növekedett a tervezetthez képest, ami a sírkő üzem és a koszorú üzem megnövekedett megrendeléseiből adódik. Költségmegtakarítás mutatkozik a személyi jellegű ráfordítások között, amelynek oka, hogy több munkakör nem az év elejétől került betöltésre,

valamint az év közben kilépő dolgozók pótlására is csak később került sor. Az értékcsökkenési leírás a megvalósított fejlesztések következményeként tervet meghaladóan teljesült. Az egyéb ráfordítások 12.579 eFt-os összege a tervhez képest növekedést mutat, mely a fejlesztési támogatások elszámolásából, az önkormányzati adók 3.067 eFt-os növekményéből és a selejtezett készletek nyilvántartási értékének ráfordításként elszámolt 801 eFt-os növekedéséből adódik.

A Temetkezési Kft. 2019. évi adózás előtti eredménye a 2.215 eFt-os tervet meghaladva 9.000 eFt-ban realizálódott.

Társaság 2019. évben 29.102 eFt-ot fordított beruházásokra, melyből tárgyidőszakban a befejezetlen beruházások részbeni felhasználásával aktiválásra került 34.562 eFt.

2019. évben Nyíregyháza Megyei Jogú Város Önkormányzata 9.000 eFt fejlesztési forrást biztosított a hatályos jogszabályok által a tulajdonosi feladatkörbe rendelt beruházások végrehajtása érdekében. Ezen forrásból Nyíregyháza Északi Temető parcella bővítése során az úthálózat és a vízvezeték hálózat került bővítésre 7.406 eFt összegben, illetve a „Meg nem születettek" emlékhelye készült el 1.424 eFt értékben.

A Főbejárati ravatalozó halott emelő cseréje, az előkészítő tér és a kiszolgáló helyiségek teljes rekonstrukciója a 2018-as évben csak részlegesen került végrehajtásra. Az aktiválás és a teljes rekonstrukció 2019-es évben került befejezésre. A beruházás aktivált értéke 15.739 eFt.

A társaság 2019. évben 9.993 eFt saját forrásból halottszállító gépjárművet újított fel, számítógépes szoftvert és eszközt vásárolt, a Korányi úti porta villamos rendszerét bővítette, 4 gépjármű tárolására alkalmas építményt alakított ki, 1 db temetésrendezői autót és 1 db vákumos lapemelő berendezést szerzett be, valamint a tevékenységhez szükséges hangosító eszközök, irodabútorok, ravatali kellékek, kisgépek, és egyéb eszközök beszerzése valósult meg.

VÁROS-KÉP Nonprofit Kft.

A Társaság az üzleti tervében meghatározott keretek között biztosította az Önkormányzat számára a Nyíregyházi Televízió működtetését, a Nyíregyházi Napló kiadását, a www.nyiregyhaza.hu, a www.hellonyiregyhaza.hu, kapcsolódó facebook oldalak üzemeltetését, végezte az ESMA közterületi reklámhelyek bérbeadásával kapcsolatos tevékenységet, a Digitális Nyíregyháza programon belül üzemeltetésre rábízott kültéri padokkal, oszlopokkal kapcsolatos feladatokat, a városi marketing-kommunikációs tevékenységek ellátását, illetve az elnyert projekt nyilvánosságokhoz kapcsolódó feladatokat.

A mindennapok kihívásai közben igyekeztek alkalmazkodni az elmúlt években megváltozott kommunikációs szokásokhoz és az átalakult reklámpiachoz.

2019. márciusában a www.nyiregyhaza.hu városi hírportál teljesen új arculattal került a nagyközönség elé. A televízió az új díszletek után, az új eszközökön kívül, új arculati dizájnelemeket kapott a harmadik negyedévben, új elválasztó spotok, szignálok, főcím, új zenei alapok, grafikai elemek készültek.

A Társaság 2019. évben ismét elnyerte a Nyíregyházi Televízió szerkesztősége által készített Híradó c. műsorával a Helyi Televíziók Országos Egyesületének elismerését a Helyi Érték Fődíjat. A Híradó műsorral ismét sikeresen pályáztak a Médiaszolgáltatás-támogató és Vagyonkezelő Alapnál. További siker, szakmai elismerés volt 2019. évben, hogy marketing tevékenységüket nívós díjban részesítette a Magyar Marketing Szövetség.

Az Önkormányzattal kötött szolgáltatási szerződésekben szereplő tevékenységek ellátásáért 2019. évre összesen bruttó 265.277 eFt-ot fizetett Nyíregyháza Megyei Jogú Város Önkormányzata.

A társaság önkormányzaton kívüli piaci bevételei médiareklám bevételekből és médiaszolgáltatásból származó bevételekből állnak, melyekből 2019. évben összesen 138.960 eFt árbevétele származott.

Értékesítés nettó árbevétele 369.968 eFt-ban, a tervszinten realizálódott. Egyéb bevételei között került elszámolásra a Híradó és a Szieszta c. műsorok támogatása, valamint fejlesztési céllal elhatárolt támogatások bevétele, összesen 10.633 eFt értékben.

Anyagjellegű ráfordításai a takarékos gazdálkodásnak köszönhetően tervszinten alakultak. A bérköltség 1,73%-kal alacsonyabb a tervezettnél, míg az értékcsökkenési leírás tervszinten alakult. Az egyéb ráfordítások is mindössze 3,83%-kal lépték túl a tervet.

A társaság adózott eredménye a tervet jelentősen meghaladva, 7.309 eFt-ban teljesült. Összességében elmondható, hogy a tulajdonosi szolgáltatás vásárlásoknak, a piaci bevételek közel a tervszinten történő alakulásának és a költségtakarékos gazdálkodásnak köszönhetően a Város-Kép Nonprofit Kft. a tervezetthez képest magasabb nyereséggel, sikeres évet zárt 2019-ben.

NYÍRINFO Nonprofit Kft.

A társaság fő feladataként biztosította a Polgármesteri Hivatal és az Önkormányzat informatikai rendszereinek zavartalan működését. 2019. évben bevételeinek döntő hányadát Nyíregyháza Megyei Jogú Város Polgármesteri Hivatalával kötött szolgáltatási, karbantartási szerződésből származó 82.000 eFt, valamint Nyíregyháza Megyei Jogú Város Önkormányzatával kötött, varoshaza.nyiregyhaza.hu, kozgyules.nyiregyhaza.hu, kozbeszerzes.nyiregyhaza.hu, nyirhalo.hu weboldalak karbantartásából befolyó 2.400 eFt összegű árbevétel jelentette.

Bevételeinek másik fő forrása a saját tulajdonú számítógépes munkaállomások bérletéből származott. A Nyíregyházi Sportcentrum Nonprofit Kft, a Szabolcs-Szatmár-Bereg Megyei Temetkezési Kft., a Város-Kép Nonprofit Kft. és más társaságok részére történő bérbeadásból származó árbevétele 2019. évben 5.132 eFt volt. Nyíregyháza MJV Polgármesteri Hivatala részére történő számítógépes munkaállomások és szoftverek bérbeadásából származó árbevétele pedig 15.901 eFt-ban realizálódott.

Egyéb bevételek között 461 eFt került elszámolásra, amelynek döntő hányada használt számítógépek értékesítéséből származott.

A társaság 2019. évi anyagjellegű ráfordításainak összegében megtakarítás mutatkozott a tervhez képest, ami elsősorban az egyéb anyagköltségek, távhődíj, illetve a javítás, karbantartás soron jelentkezett. A személyi jellegű ráfordítások összege 44.241 eFt, mely a tervhez képest 92,87% teljesítéssel zárult. Az értékcsökkenési leírás a 2019. évre tervezett érték 94,08%-a.

A társaság 2019. évi adózás előtti eredménye a 4.667 eFt összegű tervhez képest 10.656 eFt-ban realizálódott. A társaság gazdasági körülményei stabilak, a Polgármesteri Hivatal és az Önkormányzat kiegyensúlyozott gazdálkodása, a folyamatos és pontos fizetőképesség biztosítja az eredményes működés minden feltételét a Kft. számára.

A Nyírinfo Nonprofit Kft. 2019. évben beruházási terve alapján fejlesztette a Backbone (mentési, management) hálózatát 579 eFt értékben. A 2019. évre tervezett egyéb beruházások megvalósítása év közben szükségtelenné vált.

Nyíregyházi Ipari Park Nonprofit Kft.

A Nyíregyházi Ipari Park Nonprofit Kft. feladata átalakult az előző évekhez képest és egy strukturáltabb formában kezdte el végezni tevékenységét. A szervezet fő feladata a város gazdaságfejlesztésében történő közreműködés, annak szakmai támogatása, kiemelten kezelve a befektetés-ösztönzéshez kapcsolódó valamennyi tevékenységet. A Nyíregyházi Ipari Park Nonprofit Kft.-nek 2019. évi értékesítésből származó árbevétele 19.358 eFt volt, melyből 15.863 eFt az Önkormányzattal kötött szolgáltatási szerződésből, 2.890 eFt TOP pályázat feladatvégzéséből, 590 eFt összegű bevétel pedig, szintén az Önkormányzattól a „Közösen a kiútért" tudásmegosztó, kommunikációs platformok kialakítása tárgyban kötött szerződésből származott.

Az anyagjellegű ráfordításokon belül az igénybe vett szolgáltatások értéke a 2019. évi terv szerint 1.860 eFt, ezzel szemben a teljesítés értéke 5.291 eFt volt. A teljesítés százaléka: 284,46 %, melynek oka az, hogy a TOP-os pályázatokhoz kapcsolódó alvállalkozói díjak nem voltak ismertek a tervezésnél. Ezen összeg fedezte a társaság működési feladatainak ellátását. A személyi jellegű ráfordítás 2019. évi tervezett összege 5.713 eFt volt, a tény 6.971 eFt-on realizálódott. A tervtúllépés oka az év közben felvett alkalmazott béréből és járulékából, továbbá az időarányosan kifizetett cafetériából adódik.

A Nyíregyházi Ipari Park Nonprofit Kft. a 2019. évben 718 eFt tervezett eredményt jelentősen meghaladva 1.663 eFt adózás előtti eredményt realizált.

Nyíregyházi Turisztikai Nonprofit Kft.

A társaság 2019. évben is folytatta azt az intenzív szakmai munkát, amelynek eredményeként Nyíregyháza és térsége egyre sikeresebb turisztikai célpont. Elsődleges feladat volt számukra, hogy marketing tevékenységük során fokozottan legyenek jelen az online platformon, erőteljesebb legyen a jelenlétük a social médiában bel- és külföldön egyaránt. Ugyanakkor fontos volt a korábbi évek szakmai munkájának folytatása, további fejlesztések megvalósítása, a TDM Iroda szolgáltatásainak bővítése. Kiemelt feladatuk a turizmusban érdekelt szervezetek, vállalkozások összefogása, pályázatokon való részvételük, fejlesztéseik szakmai segítése, tematikus programcsomagok koordinálása, garantált programok kiajánlása és a marketing munka összehangolása.

A turisták elérése érdekében számos marketing akciót bonyolítottak le Romániában, Szlovákiában, Lengyelországban és Ukrajnában is. 2019. évben több forgatócsoport is járt náluk belföldről, Ukrajnából és Lengyelországból. Study tourokat szerveztek Lengyelországból és Budapestről, melyeken bemutatásra kerültek a desztináció turisztikai termékei.

A belföldi forgalom erősítése érdekében együttműködtek a Magyar Turisztikai Ügynökséggel. Újra elkészítették a TDM tagok nyári garantált programjait tartalmazó programajánlót. Részt vettek a Nyíregyházi Helyi Közösség (Helyi Akciócsoport) munkájában, illetve a Nyíregyházi Foglalkoztatási Paktum projektben. Együttműködő partnerként bekapcsolódtak a „Női Információs és Szolgáltató Központ létrehozása Nyíregyházán" című pályázatba. Interreg pályázat keretében két projektet nyújtottak be: az egyik projekt keretében megújul és látogathatóvá válik a nyíregyházi római katolikus templomtorony, a másik pályázat keretében pedig turisztikai imázsfilmek készülnek Nyíregyházáról.

Együttműködtek Nyíregyháza MJV Önkormányzatával a Modern Városok Program, és a Területfejlesztési Operatív Program keretében a turisztikai fejlesztésekre irányuló nagyprojektek kidolgozásában és megvalósításában.

A folyamatos szakmai munka 2019. évben is meghozta a sikert. A KSH 2019. évi előzetes adatai alapján 7,05 %-kal nőtt a Nyíregyházára érkező vendégek, 5,76 %-kal pedig az általuk eltöltött vendégéjszakák (208.339 fő) száma. A növekedést elsősorban a SZÉP kártya korábbi éveket meghaladó mértékű felhasználása eredményezte, de nagymértékben hozzájárult a 123 szobás Hunguest Hotel Sóstó szálloda őszi megnyitása is.

A társaság gazdálkodása 2019. évben is eredményes volt. A Nyíregyházi Turisztikai Nonprofit Kft. összes bevétele 81.052 eFt volt, melyből a belföldi értékesítés nettó árbevétele 7.244 eFt, az egyéb bevételeké pedig 73.618 eFt. Az egyéb bevételek között 70.000 eFt önkormányzati támogatás, 1.007 eFt fejlesztési céllal elhatárolt támogatás, valamint munkaügyi támogatás került elszámolásra.

A költségeket, ráfordításokat tekintve az anyagjellegű ráfordítások értéke 41.059 eFt, a személyi jellegű ráfordításoké 36.258 eFt, az értékcsökkenési leírás pedig 3.026 eFt volt. Egyéb ráfordításként 310 eFt, pénzügyi műveletek ráfordításaként pedig 264 eFt került elszámolásra.

A Kft. tárgyévi adózás előtti eredménye az üzleti tervnek megfelelően alakult, 134 eFt-ban realizálódott.

Nyírvidék Képző Központ Nonprofit Kft.

A Nyírvidék Képző Központ Nonprofit Kft. 2019-ben már jelentősen megváltozott működési környezetben végezte a tevékenységét. A Képző Központ épületének 2018-as vagyonkezelésbe adása a Nyíregyházi Szakképzési Centrum részére azt eredményezte, hogy 2019. évben először nem vett részt a társaság az iskolarendszerű képzés szervezésében, tevékenysége kizárólag a felnőttképzésre korlátozódott. A felnőttképzésen belül az informatikai képzések és a rövidebb, speciális képzési tevékenységek jelentősége nőtt meg a beszámolási időszakban. A Képző Központ épületének vagyonkezelésbe adása szűkítette a piaci lehetőségeket, így a tervezett árbevételtől jelentősen, több mint 50%-kal elmaradt a társaság. A kisebb árbevétel nem járt kevesebb képzési résztvevővel, sőt a 2018. évi 411 főhöz képest 2019. évre 628 főre nőtt a képzésben részt vevők száma. OKJ-s képzésben 55 fő, informatikai képzésben 163 fő, egyéb tréningen 57 fő vett részt. A felnőttképzési törvény hatálya alá nem tartozó oktatásokon összesen 353 fő vett részt.

Az egyéb bevételek, támogatások a terv szerint alakultak. Az egyéb bevételek között került elszámolásra a Nyíregyháza MJV Önkormányzata által 2019. évre nyújtott 33.970 eFt összegű működési támogatás összege.

A költségek összege csökkent a tervhez képest, az anyagjellegű ráfordítások összege 27%-kal, a személyi jellegű ráfordítások összege 5 %-kal, de az eredmény végül így is negatív lett. Az alkalmazotti létszám egy fővel csökkent az előző évhez képest. 2019. évben a Nyírvidék Képző Központ elnyert egy tranzitfoglalkoztatási pályázatot, melynek köszönhetően a Társaság 57 fő hátrányos helyzetű személyt képezhet és segítheti őket a munkaerő piacon való elhelyezkedésében.

Összességében a társaság a 2019-es évet 10.542 eFt veszteséggel zárta, de a korábbi évek eredménytartalékának köszönhetően a Társaság gazdálkodása stabil maradt.

Az önkormányzati tulajdonú gazdasági társaságok 2019. évi főbb eredményadatait a mellékletben található összefoglaló táblázatban is bemutatjuk.

Önkormányzati tulajdonú gazdasági társaságok 2019. évi eredményadatai (ezer Ft-ban!)

	EREDMÉNYKIMUTATÁS	ÉAK	NYÍRVV	NYÍRTÁVHŐ	SÓSTÓ-GYÓGYFÜRDŐK	ÁLLATPARK	SPORT-CENTRUM	SZÍNHÁZ	TEMETKEZÉS	VÁROS-KÉP	NYÍRINFO	IPARI PARK	TDM	NYÍRVIDÉK	ÖSSZESEN
I.	Értékesítés nettó árbev.	5 846 744	4 964 411	3 482 641	1 575 151	1 696 592	193 660	246 937	591 002	369 968	105 433	19 358	7 244	23 189	**19 122 330**
II.	Aktivált saját telj. ért.	1 023	3 726	17 096	254 996	12 826	-	-	5 569	-	-	-	-	-	**295 236**
III.	Egyéb bevételek	953 956	1 530 964	1 514 447	238 795	43 281	719 217	860 680	85 885	10 633	461	10	73 618	50 330	**6 082 277**
IV.	Anyagjellegű ráfordítások	3 477 522	3 752 536	3 902 228	1 071 079	716 384	357 600	538 439	284 181	173 405	23 037	5 509	41 059	31 581	**14 374 560**
V.	Személyi jellegű ráford.	2 095 562	2 084 066	609 154	762 685	741 098	346 060	493 856	349 996	176 929	44 241	6 971	36 258	50 024	**7 796 900**
VI.	Értékcsökkenési leírás	141 978	102 537	341 791	144 941	61 870	87 219	32 086	26 753	11 493	25 334	4 770	3 026	1 010	**984 808**
VII.	Egyéb ráfordítások	1 076 381	537 829	51 897	84 779	35 220	106 856	10 996	12 579	10 731	2 626	455	310	855	**1 931 514**
A.	**Üzemi eredmény**	**10 280**	**22 133**	**109 114**	**5 458**	**198 127**	**15 142**	**32 240**	**8 947**	**8 043**	**10 656**	**1 663**	**209**	**- 9 951**	**412 061**
VIII.	Pénzügyi műv. bevételei	31 021	1	-	563	189	71	-	138	10	-	-	190	-	**32 183**
IX.	Pénzügyi műv. ráfordításai	32 706	175	-	4 570	1 928	59	-	85	-	-	-	264	591	**40 378**
B.	**Pénzügyi műv. eredm.**	**- 1 685**	**- 174**	**-**	**- 4 007**	**- 1 739**	**12**	**-**	**53**	**10**	**-**	**-**	**- 74**	**- 591**	**- 8 195**
C.	**Adózás előtti eredmény**	**8 595**	**21 959**	**109 114**	**1 451**	**196 388**	**15 154**	**32 240**	**9 000**	**8 053**	**10 656**	**1 663**	**135**	**- 10 542**	**403 866**
X.	Adófizetési kötelezettség	2 690	14 511	-	-	4 555	745	-	1 219	744	191	150	1	-	**24 806**
D.	**Adózott eredmény**	**5 905**	**7 448**	**109 114**	**1 451**	**191 833**	**14 409**	**32 240**	**7 781**	**7 309**	**10 465**	**1 513**	**134**	**- 10 542**	**379 060**

583

Szociális kiadások

A települési önkormányzatok szociális célú feladatainak ellátásához az állam a központi költségvetésből támogatást biztosít. A támogatás a 32.000 Ft egy lakosra jutó adóerő-képességet meg nem haladó települési önkormányzatok egyes szociális jellegű feladataihoz járul hozzá.
Nyíregyháza Megyei Jogú Város adóerő képessége magasabb, mint a jogszabályban jelzett értékhatár, ezért ilyen jogcímen a központi költségvetés nem biztosít forrást a város számára.

Az önkormányzatok települési támogatás jogcímen nyújtanak segítséget a rászorulóknak, a helyi önkormányzati rendeletben szabályozottak szerint. A támogatási formákat a szociális rászorultságtól függő egyes pénzbeli és természetben nyújtott szociális ellátásokról szóló 3/2015. (II. 20.) önkormányzati rendelet szabályozza.

2019. évben az Önkormányzat által nyújtott támogatásokat jogcímenként az alábbi tábla részletezi:

Települési támogatás					
Rendszeres:	**Eredeti előirányzat**	**Módosított előirányzat**	**Teljesítés**	**fő**	**%**
Gyógyszertámogatás	18 000 000	18 000 000	15 159 153	21	84,2%
Helyi lakásfennt. támog. fűtéshez	28 000 000	32 548 920	30 082 920	541	92,4%
Helyi lakásfennt. támog. közüzemhez	42 000 000	37 451 080	31 261 438	655	83,5%
Helyi lakásfennt. támog. albérlethez	4 500 000	4 500 000	1 570 600	34	34,9%
Ápolási díj	127 000 000	112 171 070	95 953 040	339	85,5%
ebből: Kiegészítő ápolási díj	15 000 000	15 804 375	14 572 095	61	92,2%
Kiegészítő ápolási díj méltányossági ápolási díjhoz	-	9 000 000	6 562 650	115	72,9%
Méltányossági ápolási díj	112 000 000	87 366 695	74 818 295	278	85,6%
Helyi adósságkezelés	10 000 000	7 500 000	4 240 155	71	56,5%
Összesen:	**229 500 000**	**212 171 070**	**178 267 306**		**84,0%**
Eseti:	**Eredeti előirányzat**	**Módosított előirányzat**	**Teljesítés**	**fő**	**%**
Pénzellátás megszűnt	500 000	500 000	194 940	7	39,0%
Szabadságvesztés	1 000 000	1 000 000	335 160	14	33,5%
Szülő elvesztése	250 000	250 000	-	-	0,0%
Szülő táppénz	250 000	250 000	-	-	0,0%
Felsőfokú nappali tanulmányok	500 000	622 000	576 000	24	92,6%
Érettségi utáni felkészítő tanfolyam	-	378 000	-	-	0,0%
Gyógyszer	1 500 000	1 500 000	363 000	21	24,2%
Kelengye	500 000	500 000	240 000	14	48,0%
Létfenntartás	120 000 000	128 500 000	114 076 702	26 550	88,8%
ebből: Karácsonyi támog. idősek rész.			87 669 157	25 476	
Temetési	14 000 000	14 000 000	9 025 690	192	64,5%
Összesen:	**138 500 000**	**147 500 000**	**124 811 492**		84,6%
Mindösszesen:	**368 000 000**	**359 671 070**	**303 078 798**		84,3%

Az Önkormányzat által saját hatáskörében nyújtott települési támogatás pénzügyi teljesítésének aránya jogcímenként (%)

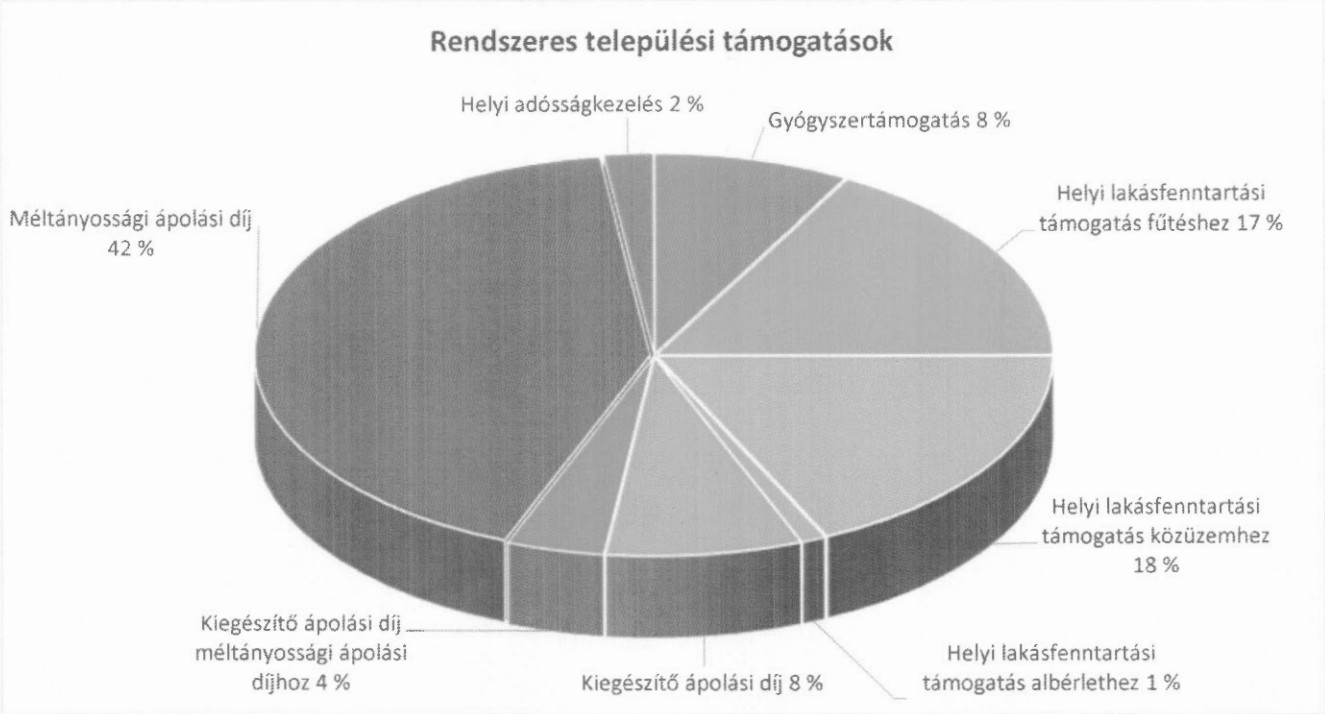

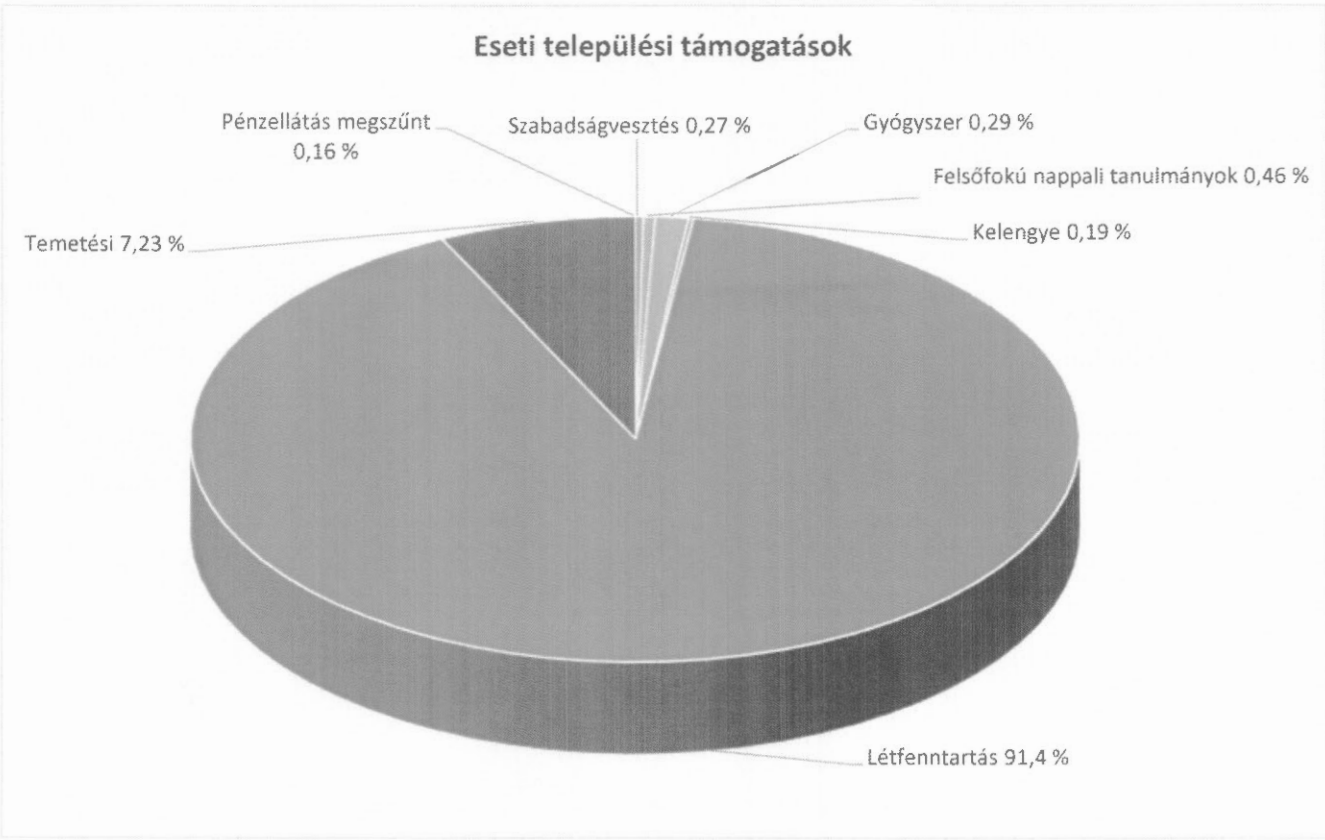

Köztemetésre a módosított előirányzat összege 18.250.000 Ft, 45 esetben került sor kifizetésre, a pénzügyi teljesítés 58,5 %.

A gyermekek védelméről és a gyámügyi igazgatásról szóló 1997. évi XXXI. törvényből adódó egyes feladatok végrehajtásáról szóló 54/2011. (XII. 16.) önkormányzati rendelet alapján a nyíregyházi rászoruló, hátrányos és halmozottan hátrányos helyzetű tanulók részére helyi autóbusz közlekedési támogatást nyújtott az önkormányzat, melynek felhasználása 51,5 %-os.

Hatodik éve segítjük iskolakezdéskor tanszercsomag formájában az általános iskola 1-4. osztályos nyíregyházi diákokat. 2019. évben 4.474 fő egyenként nettó 1.500 Ft, összesen 8.522.970 Ft összértékű csomagban részesült.

Nyíregyháza Megyei Jogú Város Önkormányzata a Kormány téli rezsicsökkentésben korábban nem részesült, a vezetékes gáz- vagy távfűtéstől eltérő fűtőanyagot felhasználó háztartások egyszeri támogatásáról szóló 1602/2018. (XI. 27.) Korm. határozatában hozott döntése alapján ezen háztartásokat egyszeri támogatásban részesítette. A támogatás mértéke 12.000 Ft összegű természetbeni juttatás.

A téli rezsicsökkentés keretében támogatási igényt bejelentő azon háztartások száma, amelyek a korábbi intézkedések következtében nem részesültek támogatásban a településen:	1068	A téli rezsicsökkentés keretében támogatásban részesített háztartások száma:	927
ebből: szenet igénylő háztartások száma	49	ebből: szenet kapott háztartások száma	44
ebből: tűzifát igénylő háztartások száma	824	ebből: tűzifát kapott háztartások száma	698
ebből: propán-bután palackos gázt igénylő háztartások száma	77	ebből: propán-bután palackos gázt kapott háztartások száma	74
ebből: tartályos gázt igénylő háztartások száma	3	ebből: tartályos gázt kapott háztartások száma	0
ebből: fűtőolajat igénylő háztartások száma	1	ebből: fűtőolajat kapott háztartások száma	0
ebből: brikett-et/pellet-et igénylő háztartások száma	114	ebből: brikett-et/pellet-et kapott háztartások száma	111

A rászoruló gyermekek szünidei étkeztetése során munkanapokon valamennyi hátrányos és halmozottan hátrányos helyzetű gyermek - bölcsődés kortól 18 éves korig - részesülhetett egyszeri meleg étkezésben. Az étkeztetés megkezdése előtt nyilatkozniuk kellett a jogosultaknak az igénybevételről.
A tanév rendjéről szóló kormányrendeletben meghatározott időszakban a maximálisan biztosítható igénybevételi napokon nyújtottunk étkezési lehetőséget. A nyári, őszi és téli szünetekben házhoz szállította a szolgáltató az ebédet.
Az adagonkénti állami támogatást (285 Ft/adag) az önkormányzat saját forrásból kiegészítette 600 Ft/adagra. Ettől az intézkedéstől sikerült magasabb színvonalon biztosítanunk az étkeztetést.

A 2019. évi szünidei étkeztetés alakulása:

	Tavaszi szünet	Nyári szünet	Őszi szünet	Téli szünet
Étkeztetett gyermekek száma	654 fő	858 fő	533 fő	539 fő

A rendszeres gyermekvédelmi kedvezményben részesülők számára természetbeni ellátásként korábban Erzsébet utalvány formájában, jelenleg évi két alkalommal - augusztus és november hónapokban - postai úton 6.000 Ft és 6.500 Ft-ot juttattunk el. A pénzbeli támogatás értéke összesen 20.116.000 Ft, a jogosultak száma augusztusban 1.658 fő, novemberben 1.538 fő volt.

Nyíregyháza Megyei Jogú Város 12/2019. (IV.26) önkormányzati rendeletében az első lakáshoz jutók támogatását állapítja meg. A támogatás célja, hogy támogassa a fiatalok első lakáshoz jutását Nyíregyháza Megyei Jogú Város közigazgatási területén. A 2019. évben tervezett előirányzat 14.000.000 Ft terhére az önkormányzat 13.550.000 Ft támogatást nyújtott. A teljesítés 96,8%.

Az önkormányzattal feladat ellátási szerződés alapján kapcsolatban álló civil és egyházi szervezetek, alapítványok támogatása év közben folyamatosan, az eredeti előirányzatnak megfelelően történt.

Szigligeti táboroztatásra 2.050.000 Ft-ot használtunk fel, 205 fő rászoruló gyermek táboroztatása valósulhatott meg az összegből.

A Krízis alap soron tervezett 1.000.000 Ft nem került felhasználásra, mivel a téli hónapokban jelentkező többletigényeket a NYÍRVV Kft. ki tudta elégíteni tűzifa tekintetében.

Kábítószer Egyeztető Fórum pályázaton (KAB-KEF-18-A-26301) 1.300.000 Ft támogatást nyertünk, melyhez a pályázat benyújtásakor 150.000 Ft önerőt (Drogprevenció sorról) biztosított az önkormányzat. Az összegek felhasználásra kerültek, melyből szakmai programok valósultak meg. A projekt szakmai és pénzügyi elszámolása 2019-ben benyújtásra került.

A Bethlen Gábor Alapkezelő Zrt. által kiírt pályázati felhíváson TTP-KP-1-2019/1-000205 azonosítószámon 1.100.000 Ft támogatást nyertünk, amely az „Ifjúság határok nélkül" című program keretében szervezett események finanszírozására került felhasználásra. A 100 %-os támogatási intenzitású projekt szakmai és pénzügyi elszámolása 2019-ben benyújtásra került.

Önkormányzatunk 2019. évben is csatlakozott Bursa Hungarica ösztöndíj programhoz, melyre 5.455.000 Ft összeget használtunk fel, 85 fő tanulót részesítve ezáltal támogatásban.

„Értékünk a család" projekt 2019 évben is folytatódott, a téli, tavaszi, nyári és őszi szünetben szerveztünk dolgozóink gyermekei számára napközis foglalkozásokat.

A Rászoruló Hallgatókért Közalapítvány 2019. évben két alkalommal pályázatot hirdetett meg, melynek célja, hogy egyszeri vissza nem térítendő támogatással segítse a felsőfokú tanulmányokat folytató rászoruló hallgatókat. A pályázat keretében 54 fő hallgató részesült támogatásban, a 3.000.000 Ft-os előirányzat 100 %-ban felhasználásra került.

Nyíregyháza Megyei Jogú Város Önkormányzata csatlakozott a németországi testvérváros, Iserlohn Felnőttképzési Központja és a Városi Könyvtár által koordinált, Erasmus+ program keretében megvalósuló CROSS elnevezésű projekthez. A projekt célja a változó tanulási keretek

tanulmányozása, új koncepciók kifejlesztése, középpontban a „harmadik tér" (third places) elképzeléssel. A projekt indító rendezvényére 2019. szeptemberében került sor Iserlohnban. A második találkozó 2019. december 11-13. között került megrendezésre Szlovéniában, Kranj-ban.

A sajátos nevelési igényű gyermekek fejlesztéséhez pedagógust biztosítunk a Nyíregyházi Tankerülettel kötött megállapodás szerint. Ennek alapján az Önkormányzat által fenntartott óvodákba járó sajátos nevelési igényű gyermekek fejlesztését a Nyíregyházi Tankerületi Központ fenntartásában működő EGYMI (Egységes Gyógypedagógiai Módszertani Intézmény) szakembereinek közreműködésével biztosítottuk, a ráfordítás összege 29.166.900 Ft volt. Az eredeti előirányzat 19.000.000 Ft összegben került elfogadásra, azonban év közben előirányzat 33.000.000 Ft-ra került módosításra a megnövekedett SNI-s gyermekek létszáma miatt. A teljesítés 88,4%.

Köznevelési célú kiadások:

Az Eszterlánc Északi Óvoda, a Búzaszem Nyugati Óvoda, a Gyermekek Háza Déli Óvoda és a Tündérkert Keleti Óvoda óvodavezetői a Nyíregyházi Egyetem Óvó- és Tanítóképző Intézet támogatásával – az elmúlt évi nagy érdeklődésre, sikerre való tekintettel és egyben hagyományőrző céllal – megrendezték a „Nyíregyházi Óvodapedagógusok Őszi Akadémiája" című rendezvényt. A rendezvény célja, hogy globális problémákra (fenntartható fejlődés, egészséges életmód, testi-lelki egészség) fókuszálva a nyíregyházi óvodapedagógusok és óvodapedagógus szakos hallgatók számára szakmai tovább fejlődésüket segítő előadásokat biztosítson, s egyben hozzájáruljon a Nyíregyházi Egyetem és a gyakorlati képzés helyszíneiként is funkcionáló óvodák szakmai kapcsolatának további erősítéséhez.

Ifjúsági célfeladat

A Kulturális Életért Közhasznú Egyesülettel kötött megállapodás értelmében az ifjúsági ház (Mustárház) működtetésével, programjainak megszervezésével kapcsolatban felmerülő kiadásokat 5.980.000 Ft erejéig fedezi önkormányzatunk.

Kulturális célú kiadások

A kulturális célfeladat előirányzatának sorain szereplő összegeket a közgyűlési és szakbizottsági döntéseknek megfelelően szakmai programokra fordítottuk. A Szabolcs-Szatmár-Bereg megyei Szemle és a Vörös Postakocsi folyóirat támogatása szerződések útján teljesült. 2019. évben három fő részére történt a Művészeti Ösztöndíjak odaítélése. A Nyíregyházi Települési Értéktár bizottság munkáját segítő előirányzatból megvalósult az Értékes Esték rendezvény éves programsorozata és a rajzpályázat I.- III. helyezett díjazása. Az Értéktár népszerűsítése céljából notesz, toll, kitűző és kulcstartó beszerzésére is sor került. A Szépkorúak Akadémiája című előadássorozat megvalósult, a 12 előadás lezajlott, az előirányzat felhasználásra került. A Zene Sóstón elnevezésű sóstói kulturális programsorozat sikeresen megvalósult, az előirányzat felhasználásra került. A kiadványok támogatásának előirányzatáról eseti támogatások útján a szakbizottság határozatai alapján városunk kulturális életének megismertetésében szerepet vállaló kiadványok megjelenésének támogatására került sor, valamint az Élettörténetek IV. című kiadvány nyomdai kivitelezése történt meg.

A város kiemelt művészeti együtteseinek támogatása a közművelődési rendeletben elfogadottak alapján teljesítésre kerültek. A szakbizottsági döntéseknek megfelelő kulturális, közművelődési programok támogatása, valamint a városi rendezvények, nagyrendezvények lebonyolításához szükséges költségek kifizetése megtörtént. A Happy Art Alapítvány nívódíj átadásra került.

A helyi önszerveződő közösségek pénzügyi támogatási alapja költségvetési soron található Kulturális Alap, Civil Alap előirányzatai a helyi önszerveződő közösségek pénzügyi támogatásának rendjéről szóló 24/2008.(IV.29.) önkormányzati rendeletben foglaltaknak megfelelően pályázati eljárás útján teljesítésre kerültek.

Az Első Nyírség Fejlesztési Társaság részére a Civil Ház működtetésének támogatása megtörtént, valamint a tagdíj kiegyenlítésre került.

Járásszékhely muzeális intézmények szakmai támogatása 2018-2019 című program keretében Önkormányzatunk 3.000.000 Ft vissza nem térítendő támogatást kapott. A támogatás forrása a Magyarország 2018. évi központi költségvetéséről szóló 2017. évi C. törvény (a továbbiakban: Kvtv.) 3. melléklet II. 4. *b)* pontjában meghatározott, járásszékhely múzeumok szakmai támogatására fordítható központosított előirányzat. A pályázatban vállalt tartalom- és szolgáltatásfejlesztés a támogatás felhasználásának határidejére (2019. december 31.) elkészült.

Muzeális intézmények szakmai támogatása (Kubinyi II.) A pályázat költségvetése 11.111.111 Ft volt melyből 90 % vissza nem térítendő pénzügyi támogatás. A támogatás forrása a Magyarország 2018. évi központi költségvetéséről szóló 2017. évi C. törvény (a továbbiakban: Kvtv.) 3. melléklet II. 4. *c)* pontjában meghatározott, muzeális intézmények szakmai támogatására (Kubinyi Ágoston Program) fordítható központosított előirányzata. A pályázat keretében vállalt Régészet a századfordulón című – a Jósa András emlékkiállításának felújításának II. üteme elkészült és a kiállítás határidőben megnyitásra került.

Külügyi és EU-s célfeladatok

A pénzügyi felhasználás a takarékosság jegyében, arányosan, a tervezett szerint valósult meg a testvér-, és partnervárosi kapcsolat ápolása érdekében. Több közös program megszervezésére, egymás jelentősebb rendezvényein való részvételre, új együttműködési formák keresésére került sor.

Nyíregyháza város képviselői részt vettek St.Pölten városban megrendezésre került, Európai Közepes Méretű Városok Együttműködési Hálózat tavaszi ülésén (Téma:" Kulturális sokszínűség és csere az európai közepes városok lehetőségeként"), valamint a Hálózat tagvárosainak művészei munkáiból megnyílt „Kunst.Netz.Europa" nemzetközi képzőművészeti kiállításon, melynek egy része Nyíregyházán is ki lett állítva.

A finn kapcsolatok erősítése érdekében hivatalos delegáció vett részt a Finnországban, Hämeenlinában megrendezett a XIV. Finn-Magyar Testvérvárosi Konferencián, ahol szakmai előadás mellett egyeztető tárgyalásokra is sor került Kajaani város képviselőivel, amelynek köszönhetően, Kajaani polgármesterének vezetésével, ősszel egy hivatalos delegáció látogatott Nyíregyházára.

A Külügyi kereten belül valósult meg az önkormányzat tolmácsolási, az eseti szinkrontolmácsolás technikai és személyi feltételeinek biztosítása. Nyíregyháza köznevelési intézményeinek nemzetközi csereprogramjainak támogatására pályázat kiírásra került sor. Tovább folytatódott Nyíregyháza turisztikai és kulturális bemutatkozása a testvér- és partnervárosokban (Ivano-Frankivsk, Prága, Eperjes, Szatmárnémeti, Iserlohn, Bielsko-Biala, Ungvár).

Városdiplomáciai keret

A külföldi kiutazások az érvényes valuta árfolyam figyelembevételével, illetve a programok, a vendéglátások a takarékosság jegyében valósultak meg.

A városdiplomáciai és szakmai tanulmányutak a turisztikai- és gazdasági befektetési lehetőségek keresése érdekében jöttek létre. Magyarország kijevi-, prágai-, pozsonyi-, düsseldorfi- és krakkói külképviseleteinek meghívására városdiplomáciai látogatásra került sor, valamint a nagykövetség támogatásával sikeres turisztikai bemutatkozásra. Diplomaták fogadása, városdiplomácia tárgyalások megszervezése, valamint szakmai kiutazások és egyéb külföldi kapcsolatok keretében megvalósuló nemzetközi projekttalálkozók, illetve továbbiak előkészítése valósult meg.

Testvérvárosi jubileumi évfordulók

Nyíregyháza testvérvárosi jubileumi évfordulóinak (30 éves Iserlohn, 20 éves Kiryat Motzkin és 15 éves Ivano-Frankivsk) megünneplése a város kiemelt rendezvényeinek keretében, mint a Városnap, a Nyírség Nemzetközi Néptáncfesztivál, a Vidor Fesztivál és a Tirpák Fesztivál, jó lehetőséget biztosítottak a nemzetközi együttműködés intenzívebbé tételéhez, a városunk nemzetközi ismertségének a növeléséhez és a turizmus fejlődéséhez. A programok a takarékosság jegyében, a tervezettek szerint valósultak meg, a pénzügyi felhasználás 98,4 %-os.

Sportcélú kiadások

2019-ben 3 sport célfeladat (Egyéb csapat és egyéni sportágak, Parasport és Olimpiai felkészülés támogatása) támogatási eljárás keretében került felosztásra, további 4 célfeladat esetén (Szabadidősport, Diáksport, Sportösztöndíj rendszer és Kiemelkedő sportrendezvények) pályázat került kiírásra és elbírálásra. Az év során beérkezett rendkívüli kérelmek az Egyéb támogatások keret terhére kerültek elbírálásra. A Sport Bizottság 82/2019. (XI.19.) számú határozata alapján a kereteken megmaradó tartalék terhére 4.900.000 Ft összeg került átcsoportosításra az önkormányzati óvodák részére sporteszköz vásárlása céljából, valamint 3.000.000 Ft a Sportcentrum részére a 2019. évi óvodai úszás és kori program fedezete céljából.

A bizottsági döntések alapján az alábbi elosztásban születtek támogatások:

- Parasport: 3 sportszervezet
- Egyéb csapat és egyéni sportágak: 18 sportszervezet
- Olimpiai felkészülés támogatása: 4 sportoló és 1 sportegyesület 2 sportolója
- Szabadidősport: 17 sportszervezet (15 egyesület, 2 alapítvány)
- Diáksport: 34 támogatott (NYVDSE, Tankerület: 3 iskola, Szakképzési Centrum: 4 iskola; 6 alapítvány, 17 DSE, 3 iskola), továbbá ezen keret terhére részesült 16 intézmény eredményességi jutalmazásban összesen 1.450.000 Ft összegben
- Sportösztöndíj: 42 támogatott (28 sportösztöndíjas és 5 sportszervezet 14 sportolója)
- Kiemelkedő sportrendezvények: 6 sportszervezet 9 nagyrendezvény
- Egyéb támogatások: 2 sportoló, 3 sportegyesület és 1 sportvállalkozás

A támogatások a bizottsági döntések alapján megkötésre kerültek, a támogatások folyósítása a támogatási szerződéseknek megfelelően teljes mértékben megtörtént.

A **városi sportrendezvények** keret terhére zajlott az ingyenes sportolási lehetőségeket biztosító Mozdulj Nyíregyháza! programsorozat 2019. január 15-től 2019. június 3-ig, majd szeptember 23-tól december 1-ig terjedő időszaka, a június 21-én megrendezett VII. Önkormányzati Sportnap, a Bringa Szigettel május 25-én közösen szervezett Bringa Piknik és a szeptember 28-i BringaVáros. A Városi Diáksport Nap, a novemberi Rally EB, Városi Sportgála és Cégek közötti Városi Tekeverseny a második félévben valósultak meg. A sportrendezvényeket költséghatékonyan sikerült lebonyolítani, a kereten 97,8 %-os a pénzügyi teljesítés.

A **Hiszek Benned Sport Program III. üteme** keret 2019. évre áthúzódó kiadásainak terhére valósult meg a Mozdulj Nyíregyháza! 2018. évi Fittkarácsonya, a Korira fel! Program és a 2019. januárban megrendezett Aréna-Tusa, valamint ezen keret fedezte a Nyíregyházi Sportcentrum által megvalósított Úszni jó! program eszközbeszerzéseit. A támogatás elszámolása a támogatási szerződésben rögzítetteknek megfelelően a Támogató szervezethez benyújtásra került.

Kiemelt csapatsportágak támogatása terhére került kifizetésre a Nyíregyházi Vasutas Sport Club, a Kölcsey DSE és a Nyíregyházi Kosársuli Utánpótlás Egyesület működési, valamint a felnőtt női röplabdát, férfi kosár- és kézilabdát versenyeztető Nyíregyházi Élsport Nonprofit Kft. működési támogatása és szponzori díja. A támogatásokkal a sportszervezetek az előírásoknak megfelelően elszámoltak.

2018/2019. évi jégidő vásárlása keret terhére került kifizetésre a Városi Jégpályát üzemeltető Nyíregyházi Sportcentrum Nonprofit Kft-vel kötött szolgáltatásvásárlási szerződés előírásainak megfelelően a 2018/2019-es tanévre vonatkozóan a városi köznevelési intézmények, valamint az utánpótlás nevelés részére a pálya térítésmentes használatát biztosító jégidő a Közgyűlés 165/2018 (X.18.) számú határozata alapján.

A **Nyíregyháza Spartacus FC Kft.** részére a felnőtt férfi és női labdarúgás szponzori díj szerződés szerinti teljesítése 100 %-ban megvalósult. A városi labdarúgás utánpótlás-nevelés támogatása érdekében a **Bozsik József Labdarúgó Akadémiát** működtető Spartacus 1928 Utánpótlás-központ Nonprofit Kft. részére nyújtott működési támogatás szerződés szerinti teljesítése 100 %-ban megtörtént.

FELHALMOZÁSI KIADÁSOK

FELÚJÍTÁSI KIADÁSOK

Az Önkormányzat tulajdonában álló épületek tervszerű karbantartása, felújítása mellett az üzemelést gátló meghibásodások javítása ütemezetten kerültek elvégzésre. Ezen feladatokra összesen 2019. évben 440.972.531 Ft-ot fordítottunk az alábbiak szerint:

Az **Egészségügyi Alapellátási Igazgatóság** telephelyeinek felújítására 29.062.976 Ft kiadás került felhasználásra 2019-ben, melyből a Szent I. u. 63. sz. alatti épület házigondozói szolgálat helyén két darab orvosi rendelő kialakítása történt 22.733.558 Ft-ból.

Óvodák felújítási feladataira 51.348.392 Ft került felhasználásra. Ezek között szerepeltek udvari játékok, zuhanyzó felújítása, udvari játéktároló és térburkolat készítése, balesetveszélyes kerítés felújítása, udvari közművezetékek cseréjének munkái, elektromos ellátás szabványosítása. Az épületeken különféle karbantartási munkálatok is elvégzésre kerültek: szétfagyott vezetékek cseréje, tetőhéjazat és lapostető szigetelés javítása, fűtési rendszer javítása, belső festési munkák.

Az **alap- és középfokú intézmények** Önkormányzat fenntartásában lévő részeinek felújítására, karbantartására összesen 22.288.644 Ft-ot fordítottunk. Ezen helyszíneken alapvetően a konyhák, étkezőkben történt csőtörések, lapostető szigetelési, szennyvíz- és lefolyóvezeték cseréje, főelzárók beépítése és fagykár elhárítási munkák történtek.

A **Váci Mihály Kulturális Központ** telephelyein megvalósult felújítási és karbantartási munkálatok értéke összesen 15.126.800 Ft (többek között: padlóburkolat csere, csapadékvíz vezeték cseréje, és a

Kertvárosi Tagintézményben térburkolat készítés, udvar rendezése, személybejáró kapu átalakítása, kerítés festése). A **Móricz Zsigmond Megyei és Városi Könyvtár** telephelyeinek felújítására 860.962 Ft-ot fordítottunk. A **Jósa András Múzeumhoz** tartozó Sóstói Múzeumfalu TOP-os projekt keretében újult meg, ahol a gázszolgáltatás visszaállítását önerőből végezte az Önkormányzat 1.441.497 Ft összegből.

A **Nyíregyházi Gyermekjóléti Alapellátási Intézmény** telephelyeinek felújítására összesen 57.868.244 Ft-ot fordítottunk. A beszámolás időszakában a bölcsődékben a teraszokra biztonsági kerítés építése, csapadékvíz vezeték cseréje, lapostető szigetelési munkák valósultak meg. A Babaház Bölcsődében pályázati forrásból a főzőkonyha újult meg teljes mértékben - nyomó- és szennyvízvezetékek cseréje, járólap és csempeburkolat felújítása, belső nyílászárók, nagykonyhai mosogatók és berendezések cseréje történt - eszközbeszerzéssel együtt 43.369.620 Ft ráfordítással.
A **Nyíregyházi Szociális Gondozási Központ** feladat-ellátási helyein megvalósuló felújításokra 2019 évben 7.499.603 Ft került felhasználásra, melyből az intézmény több épületében az elektromos hálózat felülvizsgálata, szabványosítása történt meg.

A **Polgármesteri Hivatal** épületeinél a "B" épületben irodák átalakítási munkái, az Anyakönyv átalakítása, galamb elleni védőháló felszerelése, a "D" épületben vizesblokkok felújítása, valamint a Polgármesteri Hivatal épületének szerver helyiségében beépített automatikus gázzal oltó rendszer kiépítése történt mindösszesen 70.359.343 Ft értékben.

Egyéb önkormányzati tulajdonú épületek (pl: Városi Lőtér, Félutas Ház, Szakszervezeti üdülő, Toldi u. 62. 9/72 lakás felújítása, Városmajor 2. sz. és Országzászló tér 1-2. (KÖZIM)) felújítására 47.360.790 Ft összeget fordítottunk, továbbá az üzemeltetésre átadott víziközmű vagyon felújítására további 137.755.280 Ft került felhasználásra.

<u>VÁROSFEJLESZTÉSI KIADÁSOK</u>

Nyíregyháza-Nyírszőlős közötti **kerékpárút** vasúti átvezetés biztosító berendezésének működtetésére Megbízási szerződést kötöttünk a MÁV Zrt-vel. A biztosító berendezés üzemeltetésére, valamint a pályafenntartás költségeire a MÁV részére havonta utaljuk a szerződés szerinti összegeket.

Nyh. Kerékpárforgalmi hálózatának fejlesztése (ÉAOP - 3.1.3 pályázati önerő) projekt keretében megvalósult kerékpárutak építése kapcsán az érintett idegen tulajdonú ingatlanok bérleti díjait fizetjük a fenntartási időszak végéig.

Új autóbusz megállóhelyek létesítésére feladattal kapcsolatosan 2019. évben kiadási előirányzat felhasználása nem történt. A Nyugati elkerülő út megépítése miatt a Simai úton folyamatos forgalomnövekedés figyelhető meg. A Gyöngy utcánál autóbusz megállóhely öbölben történő kialakítása indokolt a korábbi elképzeléssel szemben. Mindez a tervezési és kivitelezési költség növekedését eredményezi, így a költségvetésben szereplő kiadási előirányzat teljesítése 2020. évben várható. A Debreceni út – Törökrózsa utca csomópontjánál a gyalogátkelőhely és autóbuszöböl pár engedélyes tervei rendelkezésre állnak. A kiviteli terveket 2020. évben elkészíttetjük, kifizetésük 2020. II. félévében várható.

Autóbusz megállóhelyek akadálymentesítésével az autóbuszperonon az első ajtónál a vakok és gyengén látók közlekedésének elősegítése érdekében, taktilis útburkolati jelek festése vagy taktilis

(rücskös) kövek kiépítését tervezzük. A TOP pályázatok által érintett beavatkozási és tervezési területek meghatározása 2017. évben folyamatosan történt meg. Az IKOP projekt keretében megvalósuló Fenntarthatósági Városi Mobilitási Tervet (SUMP) a közelmúltban hagyta jóvá az Irányító Hatóság. A beavatkozási területek meghatározása az érdekeltekkel megkezdődött, amelyek még nem zárultak le, így a tervek elkészítése és kifizetésük 2020. évben várható.

Minden TOP-os felhívás a **Csomópontok hangosítása és akadálymentesítése** tervezésének fontosságára hívja fel a figyelmet. Néhány forgalmasabb csomópontnál, a vakok és gyengén látók közlekedésének elősegítése érdekében a csomópontok hangosítása, kikapcsolt időszakban távirányítóval történő ideiglenes bekapcsolhatóságának kiépítése, valamint taktilis útburkolati jelek festése vagy taktilis kövek építése valósulna meg. A Vakok- és Gyengénlátók Szabolcs-Szatmár-Bereg Megyei Szervezetével és a Fehér Bot Alapítvány képviselőjét is bevonva többszöri egyeztetést folytattunk le. A hangosítás és akadálymentesítés a Magyar Közút NZRt. kezelésében lévő csomóponti ágakat is érint. Ezért a kapcsolat felvétel elkezdődött a Magyar Közút NZRt-vel. A hangosítás megvalósítása a Magyar Közút NZRt-vel történő egyeztetés ismeretében tervezhető tovább. Tekintettel arra, hogy a Magyar Közút NZRt-nek a feladattal kapcsolatosan előirányzatot nem sikerült előteremtenie, a tervek elkészíttetése és kifizetése 2019. évben nem történt meg.

Új útépítések és rekonstrukciós munkák tervezése feladattal kapcsolatosan a 2019. évre ütemezett lakóutcák kiviteli tervei, illetve az építési engedélyezési eljárási díjak kerültek kifizetésre.

Városi út- és járda hálózat adatbázis készítése szükséges, tekintettel arra, hogy jelenleg sem a Város, sem pedig a NYÍRVV – mint a helyi utak és járdák kezelőjének – nem áll rendelkezésre aktuális állapotú friss geodéziai egybeszerkesztett nyilvántartás a közlekedési létesítményeinkről. A költségvetésben szereplő összeggel kívánjuk elkezdeni az adatbázis összeállítását úgy, hogy első körben a „kis körúton" belül található terület kerülne felmérésre, de amennyiben a költségkeretbe belefér, úgy az adatbázis készítését kiterjesztenénk a „Nagykörúton" belüli területekre is. 2019. évben nem valósult meg az adatbázis elkészítése és ezáltal kifizetés sem történt.

Új parkolók kialakítása, építése feladaton a Fazekas János tér 15. szám előtt parkoló kialakítása érdekében engedélyes és kiviteli terveket rendeltünk meg. Az engedélyes tervek 2019. évben leszállításra kerültek. A kiviteli tervek leszállítása és kifizetése 2020. I. negyedévében várható.

Templom u. - Kemecsei u. kereszteződésében gyalogátkelőhely tervezési feladatot mind lakossági, mind pedig a terület Önkormányzati képviselője kérésére irányoztuk elő. Az említett csomópontban a Sóstóhegy és Sóstógyógyfürdő közötti gyalogos forgalom biztonságos átvezetése szükséges. A tervek elkészíttetése és kifizetése 2019. évben nem történt meg.

A **fasorrendezések** megvalósítása költségvetési soron a "Sirályrét" revitalizációja projekt keretében, az önkormányzati tulajdonú terület határainak kitűzése, a lápterületek határainak kitűzése, a teljes terület felmérése 2019. évben megkezdődött, az első részteljesítés előre nem látott akadályok miatt 2020 évre áthúzódik.

Nyíregyháza Városi zöldterület fejlesztési Akciótervek I. ütem városi hősziget képződés visszaszorítása tervezés, kivitelezése soron az Ungvár-sétány körforgalmi csomópont átalakítását terveztük megvalósítani. Az engedélyes és kiviteli tervek elkészültek, kifizetésük 2020. évre áthúzódik.

Parkosítás tervezése, kivitelezése soron a tervezett feladatok közül 2019. évben az eljárási díjak kerültek kifizetésre.

A **Kijelölt kutyafuttatók kialakítása** program keretében az előzetes lakossági egyeztetések nyomán a város különböző pontjain eddig 6 db kutyafuttató létesült. Ennek folytatásaként volt tervezve 2018-ban is önkormányzati saját forrásból újabb kutyafuttató létesítése a Törpe utcán, amivel a környékbeli lakosság nem értett egyet, emiatt ott a tervezett fejlesztés meghiúsult. Helyette új helyszínként a Család u. – Jég u. – Nád u. közötti terület lett kiválasztva. A tervek elkészülte után a kivitelezés 2018. november végén megkezdődött, azonban a kedvezőtlen időjárás és termékbeszállítói kapacitáshiány miatt az üzembe helyezés csak 2019. I. félévében történt meg.

A **Szabolcs-Szatmár-Bereg Megyei Szilárdhulladék-gazdálkodási társulás** 2019. éves hozzájárulás díja került kifizetésre.

Zajcsökkentési intézkedési terv elkészítésének költsége terheli az előirányzatot. Az elfogadott intézkedési tervet 2019. május 13. napjáig az Agrárminisztérium részére megküldtük, így az elszámolási kötelezettségünknek eleget tettünk.

Ivóvízhálózat bővítésekről és a tervezett **fejlesztésekről** – a NYÍRSÉGVÍZ Zrt. által készített Gördülő Fejlesztési Tervbe illeszkedve – a Városstratégiai és Környezetvédelmi Bizottság, valamint a Gazdasági és Tulajdonosi Bizottság hozott döntést. A jóváhagyott előirányzatok a Gördülő Fejlesztési Terv összegeit tartalmazzák Nyíregyháza teljes közigazgatási területére vonatkoztatva.

A **Nyíregyháza és Térsége szennyvízelvezetési és szennyvíztisztítási programja** kivitelezési munkái 2015. évben teljesen befejeződtek, az 5 éves fenntartási időszak megkezdődött. A Projekt fizikai befejezésével (2015. augusztus 31.) a PIU feladatainak jelentős része megszűnt, illetve ezt követő időszakokban az ellátandó feladatok jellege és minősége is oly mértékben változott, illetve csökkent, hogy ezzel összhangban a PIU szervezeti felépítése is módosíthatóvá vált. A módosított felépítésű PIU szervezet feladata a Projekt támogatási szerződése szerinti fenntartási feladatok folyamatos végzése. Tekintettel a projekt nagyságrendjére az elkövetkező időszakban az Európai Bizottság illetékes szerveinek ellenőrzésére sor fog kerülni. A költségvetés terhére a PIU tagok megbízási díjai és járulékai kerültek kifizetésre.

A **Szennyvízprogram Társulat működési költségét** a Társulat gazdasági tevékenységével kapcsolatos ügyviteli teendők elvégzésére kötött megbízási szerződés, a jogi képviseleti díj, az irodabérleti szerződés és bankszámla vezetési díj, valamint a postafiók bérleti szerződései alkotják. A feladat terhére a fenti szerződésekhez kapcsolódó számlák kerültek havonta kifizetésre.

A **Nyírségi Vízgazdálkodási Társulat** működését az Önkormányzat a 2016-os évtől kezdődően **tagsági hozzájárulással** támogatja, melynek ellenszolgáltatásaként a Társulat a Nyíregyháza területén elhelyezkedő nyíltárkos csatornák egyes szakaszainak éves karbantartási munkáit végzi. A 2019. évre előirányzott feladatokat a Társulat elvégezte.

Nyíregyháza területén vannak olyan ingatlanok, amelyekről – vagy a kedvezőtlen terepviszonyok miatt, vagy azért, mert az ingatlan előtt nyomott rendszerű vezeték van - csak házi átemelő segítségével oldható meg a szennyvíz elvezetése. A házi átemelők létesítése vízjogi engedélyhez kötött, valamint szolgalmi jog bejegyzése is szükséges a mindenkori üzemeltető javára. A **szennyvízcsatorna hálózat építés feladat** keretén belül, ütemezetten tervezzük az érintett

ingatlanokon keletkezett szennyvíz elvezetését házi emelős rendszer segítségével megoldani. Tervezési szerződést megkötöttük, a kivitelezés 2020. évben várható.

Nyíregyháza **csapadékvíz elvezető hálózatának fejlesztéseként** olyan feladatok kerültek betervezésre, amelyek nem illeszthetők be a pályázati felhívások által megfogalmazott kiírásokba, de elvégzésük haladéktalanul szükséges. Ennek keretében többek között a lakóutcák fejlesztése és főgyűjtő csatornák vizsgálatai valósulnak meg. A **csapadék elvezetési koncepcióban megfogalmazott feladatok végrehajtása folyamatosan történik.** Az Újszőlő u. 90. záportározó rekonstrukció kivitelezése megtörtént. Folyamatban van a VIII/2. Kertvárosi főgyűjtő csatorna rekonstrukciója és korszerűsítésének engedélyes és kiviteli terv készítése, Szegély utca csapadékvíz elvezetése, valamint a **Színház utcai csapadékcsatorna rekonstrukciója és kapacitásbővítésének** engedélyes tervei elkészültek, folyamatban van a vízjogi létesítési engedélyezésük.

A hatályos **településrendezési tervek módosítása (szerkezeti terv, szabályozási terv, HÉSZ)** az önkormányzati célok vagy az önkormányzati érdekekkel megegyező magánérdekű beruházások megvalósíthatósága érdekében vált szükségessé. A kalkulált összeg az ehhez kapcsolódó szakági tervezők díjazását, illetve a rendezési terv módosító eljárásához kapcsolódó egyéb költségeket foglalta magába. Az Országgyűlés 2018. december 12-én fogadta el Magyarország és egyes kiemelt térségeinek területrendezési tervéről szóló 2018. évi CXXXIX. törvényt, amelynek területrendezési terveket érintő fejezetei (OTRT) 2019. március 15-től lépett hatályba. Erre épül a város rendezési tervének felülvizsgálata is, amihez kapcsolódott szakági munkarész elkészítése (Örökségvédelmi Hatástanulmány). Ebben az évben is kötöttünk Településrendezési szerződést, amelyből származó bevételt a beszámoló tartalmazza.

Településképi arculati kézikönyv karbantartása költségvetési soron 2019. évben költség nem merült fel. A *településkép védelméről szóló 2016. évi LXXIV. törvény* és *a településfejlesztési koncepcióról, az integrált településfejlesztési stratégiáról és a településrendezési eszközökről, valamint egyes településrendezési sajátos jogintézményekről szóló 314/2012. (XI.8.) Korm. rendelet* előírásai alapján Nyíregyháza MJV Önkormányzata Településképi Arculati Kézikönyvét a Főépítészi Osztály elkészítette, azt a Közgyűlés a 237/2017. (X. 26.) számú határozatával jóváhagyta. A Városi Főépítésznek évente egy alkalommal az Arculati Kézikönyvhöz beérkezett véleményeket ismertetnie kell a képviselő testülettel, az ezek nyomán esetleg szükséges felülvizsgálatról gondoskodni kell.

Védett épületek felújításának támogatására 2019. évben nem érkezett pályázat. Nyíregyháza Megyei Jogú Város Önkormányzata jogszabályi kötelezettségének eleget téve megalkotta a településfejlesztési koncepcióról, az integrált településfejlesztési stratégiáról és a településrendezési eszközökről, valamint egyes településrendezési sajátos jogintézményekről szóló 314/2012. (XI.8.) Korm. rendeletben meghatározottak alapján a város új településképi rendeletét. A településképi rendelet 25.§-a értelmében az önkormányzat védett épületek felújítására támogatást adhat, a támogatás összege legfeljebb 10 millió Ft lehet.

Védett értékek megjelölésére Nyíregyháza MJV rendezési tervének felülvizsgálata után kerül sor. A város új településképi rendeletének 13.§-a értelmében az Önkormányzat kötelessége gondoskodni a helyi egyedi védelem alatt álló épület, építmény, természeti érték – annak értékeit nem sértő módon – e célra rendszeresített egységes táblával történő megjelöléséről.

Tervpályázatok, ötletpályázatok díjazása előirányzaton a városképileg meghatározó helyen lévő tömb legmegfelelőbb építészeti megfogalmazásának érdekében szükségessé váló ötletpályázatok, tervpályázatok kiírására javasoltunk forrást biztosítani. 2019-ben nem került sor ilyen tervpályázat kiírására.

Földhivatali alaptérkép DAT-os állomány megvásárlására javasoltunk előirányzatot biztosítani. A Földhivatal megrendelésünkre negyedévente megküldte - a szabályozási tervek készítéséhez és a hivatal feladatainak ellátásához szükséges - alaptérkép frissített állományát. 2017-ben az I.-II. negyedévben a frissített alaptérkép adatállományt megvásároltuk. 2017. június 15-től a földmérési és térképészeti tevékenységről szóló 2012. évi XLVI. törvény 6. § (20) bekezdése értelmében az Önkormányzat területrendezési, valamint a településrendezési feladatainak ellátásához térítésmentesen rendelheti a földmérési alaptérképet a Földhivataltól, azonban egyéb önkormányzati feladatok ellátáshoz is szükség van az alaptérképre, ami már díjköteles. 2019-ben nem került megvásárlásra frissített alaptérkép.

Térinformatikai rendszer kialakítása, üzemeltetése költségvetési sor a rendezési tervek, a hivatali feladatok ellátásához szükséges térbeli adatok lekérdezéséhez, egységes szerkezetben történő publikálásához szükséges informatikai rendszer kialakításának és működtetésének (rendezési tervek, földhivatali alaptérképek, ortofotó hatályosság frissítése) költségeit foglalja magában.

A **Területelőkészítések** költségvetési soron a 2018. évben tervezett útépítésekhez szükséges szabályozási terv szerinti útrészek leválasztásával és közművek áthelyezésével kapcsolatos költségek kerültek kifizetésre.

Sóstó területén vezeték nélküli mobil hálózat kiépítése költségvetési sorhoz a Plezintor Kft. készített az önkormányzat megbízásából tanulmányt Nyíregyháza-Sóstógyógyfürdő területére vonatkozó vezeték nélküli mobil rádióhálózati lefedettség alternatíváinak bemutatására. Nyíregyháza Sóstógyógyfürdő városrész mobil rádióhálózati ellátottságának biztosításában lényeges szerepe volt a Magyar Telekom Nyrt. tulajdonában álló 50m magas távközlési adótoronynak, ami 2017. nyarán elbontásra került. Az általa biztosított mobil telefonos lefedettség pótlása máig nem történt meg teljeskörűn, mert a lebontott állomás környezetében nem található olyan hasonlóan magas objektum, amelyre a rádiós adóberendezéseket át lehetett volna telepíteni.

Megyei Jogú Városok Ligete 2019. évben megvalósult 23 db facsemete és emléktábla elhelyezésével Sóstófürdő központi parkjában. 2019. nyarán a Megyei Jogú Városok Szövetsége Nyíregyházán tartotta soros ülését. Ebből az alkalomból létesült az emlékliget.

Nyíregyháza Krúdy udvar belső közterületének kiállítási installációk elhelyezésére, térburkolat fejlesztésére, közösségi terek kialakíthatóságára az önkormányzat megbízásából a BME Építőművészeti Doktori Iskola 2017/2018-as tematikus évében végzett kutatás tovább gondolására készült tanulmány költségvetési javaslattétellel.

Szabadtéri Sportlétesítmények előkészítési költségei sor terhére valósult meg 3 óvoda és 3 iskola udvarán pályázati forrásból megépült műfüves sportpályák terület előkészületi munkái.

Ovi-sport Program önerő (3 pálya) a Közgyűlés 139/2018. (IX.6.) számú határozatában foglaltaknak megfelelően teljes mértékben megvalósult. A pályák átadása 2019. 06. 05-én megtörtént.

MLSZ Pályaépítési Program önerő (3 pálya) a Közgyűlés 209/2018. (XII.20.) számú határozatában foglaltaknak megfelelően a végleges kivitelezési költség alapján átutalásra került. A pályák átadása 2019. 09. 19-én megtörtént.

EMMI Magyar Vívó Szövetség- Atlétika Centrumba eszközbeszerzés soron tervezett vívóeszközök beszerzésének megvalósulása 2020. évre húzódik át.

Nemzeti Szabadidős-Egészség és Sportpark keretében tervezett 9 db sportpark és 2db 200m-es futókör megépítése 2020-ban valósul meg.

Nyíregyháza kerékpárforgalmi hálózatának fejlesztése tárgyú előirányzat a projekttel érintett ingatlanok bérleti díjának fedezésére szolgál, a fenntartási időszak végéig, 2020-ig.

2014-2020. fejlesztési időszak pályázatainak előkészítése tárgyú előirányzat a hazai, az uniós és a nemzetközi pályázatok előkészítési költségeinek és önerejének fedezésére szolgál.

Barnamezős területek rehabilitációja tárgyú projekt keretében 2019. évben kiadásként a projekt megvalósításával kapcsolatos kivitelezői díjak és szolgáltatási díjak, valamint E-on csatlakozási díjak kerültek kifizetésre. A 2019. évi bevétel a támogatási összeg, a visszaigényelhető ÁFA és a saját erő összegéből adódott. A projekt keretében plusz forrásigény benyújtásra került a Közreműködő Szervezethez, melyhez önerő is kapcsolódik.

Zöld város kialakítása (TOP-6.3.2-15) című projekt keretében 2019. évben kiadásként a Bujtosi városliget és a Bocskai utca 16. szám alatti ingatlan kivitelezéséhez kapcsolódó előleg költségei, valamint a megvalósításhoz kapcsolódó szolgáltatások díja került kiegyenlítésre. Bevételként a támogatás jelentkezett, kiadásként pedig saját erő is megjelent, utóbbi kapcsán plusz forrásigény benyújtásra került a Közreműködő Szervezethez.

Bencs Villa és Vendégház felújítása tárgyú projekt keretében 2018-ban a projekt fizikailag megvalósult. Bevételként az addig ki nem fizetett támogatás jelent meg. 2019. évre az eszközbeszerzés egy részének a pénzügyi teljesítése húzódott át.

A **TOP-6.4.1-15-NY1-2016-00001 azonosító számú, „Fenntartható városi közlekedésfejlesztés Nyíregyházán"** című projekt keretében 2019-ben kivitelezési, valamint a kapcsolódó szolgáltatások díjai kerültek kifizetésre, valamint az önkormányzati saját erő jelent meg, utóbbi kapcsán plusz forrás igény benyújtásra került a Közreműködő Szervezethez. Bevételi oldalon a támogatási előleg összege jelentkezett.

A **TOP-6.1.5-15-NY1-2016-00001 azonosító számú, „Gazdaságösztönző közlekedésfejlesztés a Szegfű utca bővítése, a Törzs utca, a Szalag utca, a Semmelweis utca, a Bottyán János utca és a Lujza utca felújítása révén"** című projekt keretében 2019-ben építési költség soron a Szalag utca, a Törzs utca és a Semmelweis utca kivitelezéseihez kapcsolódó végszámlák költségei merültek fel, a kapcsolódó szolgáltatásokkal együtt. A bevétel oldalon a még fennmaradó támogatási összeg kifizetése történt meg. A projekt befejezéséhez saját erő betervezésére volt szükség, melynek kapcsán plusz forrásigényt terjesztettünk elő a Pénzügyminisztérium felé. A projekt fizikai megvalósítása 2019-ben, míg pénzügyi zárása csak 2020-ban fejeződik be.

A **TOP-6.1.4-15-NY1-2016-00002, Látogatócentrum építése és Hópárduc kifutó kialakítása a Nyíregyházi Állatpark területén** című projekt 2018-ban megvalósult, a záró elszámolás benyújtásra került, amelynek során a megítélt támogatásból még fennmaradó támogatási összeg került

elszámolásra. Ezen összeg jóváhagyása 2019 évben megtörtént, ami bevételként jelent meg. A kiadásként megjelenő összeg egy korábban adminisztrációs hiba folytán rosszul könyvelt járulék különbözete.

A **„Családbarát, munkába állást segítő intézmények fejlesztése Nyíregyháza Megyei Jogú Város Önkormányzatánál"** című, **TOP-6.2.1-15-NY1-2016-00001** azonosító számú projekt keretében 2019-ben a bevételi oldalon a korábban támogatási előlegként le nem hívott összeg jelentkezett. Kiadási oldalon a megvalósításhoz kapcsolódó szolgáltatási és eszközbeszerzési költségek jelentkeztek. A projekt megvalósításához plusz önerő biztosítása szükséges, a megemelkedett piaci árak miatt a korábbi becsült érték összege nem elegendő a megvalósításra, ennek kapcsán plusz forrás igény benyújtásra került a Közreműködő Szervezethez.

Az **„Önkormányzati épületek energetikai korszerűsítése Nyíregyháza Megyei Jogú Város Önkormányzatánál" c. TOP-6.5.1-15-NY1-2016-00001** azonosító számú projekt fizikai zárása 2018.12.31-én megtörtént. 2019-ben kiadási oldalon a megvalósításhoz kapcsolódó szolgáltatási költségek kifizetése, bevételi oldalon az évben várható a már korábban benyújtott, illetve a 2019-ben benyújtott kifizetési kérelemben szereplő számlák kifizetése szerepel.

A **Közösen Polyákbokorért (TOP-6.9.1-15)** című projekt során bérelt közösségi térként használt konténert az önkormányzat megvásárolta önerőből, mivel a pályázat keretében erre nem volt lehetőség, azonban az eszköz megléte fontos a megvalósítás és az azt követő időszak során. A projektben tervezett tartalék és egyéb megtakarításokból 6 000 000 Ft átvezetésre került a konzorciumi partnerhez, a Nyíregyházi Család – és Gyermekjóléti Központhoz.

A **Közösen a kiútért (TOP-6.9.1-16)** című pályázatban a beszerzésre került eszközök költségei jelentkeztek, és egyéb megvalósítási költségek.

Nyíregyházi Foglalkoztatási Paktum (TOP-6.8.2-15) projekt keretében a költségvetésben 2019-ben a kiadás a projektben szereplő tevékenységek kapcsán keletkezett úgymint, személyi jellegű költségek, rendezvényszervezés költsége, a Paktumiroda mindennapi működéséhez szükséges irodaszerek költsége, valamint a külső szakértői szolgáltatások költsége (befektetés ösztönzés és helyi termékfejlesztési szolgáltatások, közbeszerzési szakértő díja, marketing és nyilvánosság költségei. Önerőként a projektben el nem számolható költség (reprezentációs adó) került feltüntetésre.

Nyíregyháza Borbánya és Malomkert csapadékvíz elvezetési hálózat fejlesztése (TOP-6.3.3-15) című projekt 2018 júniusában a projekt befejeződött. 2019-ben szerepeltetett önerő a projekt terhére nem elszámolható költségeket tartalmazza. Kiadási oldalon a fel nem használt, ezáltal visszafizetendő támogatási összeg szerepel.

Szociális alapszolgáltatások Infrastrukturális fejlesztése, bővítése (TOP-6.6.2-15) tárgyú projekt keretében 2019. évre kiadás és bevétel sem keletkezett, mivel a projekt lezárult.

A **„Gazdaságfejlesztést és munkaerő mobilitás ösztönzését szolgáló közlekedésfejlesztés Nyíregyháza délkeleti és délnyugati területein" c. TOP-6.1.5-15-NY1-2016-00002** azonosító számú projekt keretében 2019 folyamán a projekthez kapcsolódó kivitelezési költségek és szolgáltatási díjak kiadása, projektmenedzsment költség merültek fel, bevételként a még le nem hívott támogatási összeg, valamint pótmunka költségek miatt önerő jelent meg. A projekt megvalósítása kapcsán plusz forrás igény került benyújtásra.

Nyíregyháza Megyei Jogú Város közösségi közlekedésének fejlesztése érdekében 41 db új CNG meghajtású autóbusz beszerzése, töltőállomás létesítése és autóbusz telephely kialakítása című projekt kapcsán 2019-ben a telephely előkészítéséhez kapcsolódó költségek, bontási költségek, projektmenedzsment és szolgáltatások díjai jelentkeztek kiadásként, valamint a visszaigényelt ÁFA bevételként, és a mobil kerítés ára önerőként szerepelt.

Kulturális és közösségi terek infrastrukturális fejlesztése és helyi közösségfejlesztés a Nyíregyházi Helyi Közösség Helyi Közösségi fejlesztési Stratégiájához kapcsolódva (CLLD) TOP-7.1.1-16-2016-00067 tárgyú előirányzaton 2019. évben a munkaszervezet bérköltsége és a működéséhez kapcsolódó költségek jelentkeztek kiadásként. További kiadásként a HKFS felülvizsgálata és egyéb szakértői szolgáltatások költségeivel (monitoringozás) számoltunk. Bevétel oldalon, mint működési bevétel jelent meg a támogatási összeg, melyet az elszámolásokat követően kapott meg Önkormányzatunk. A projekt utófinanszírozású.

A **Nyíregyházi Szabadtéri Színpad rekonstrukciója és a „Kiserdők" területének funkcionális bővítése című, TOP-6.3.2-16-NY1-2017-00001** azonosítószámú projekt vonatkozásában 2019-ben a Kiserdők projektelemhez kapcsolódó kivitelezési és szolgáltatási költségek merültek fel, illetve az eszközbeszerzés egy része, bevételként a korábban le nem hívott támogatási összeg. A projekt megvalósításához plusz önerő biztosítása szükséges, a megemelkedett piaci árak miatt a korábbi becsült érték összege nem elegendő a megvalósításra, ennek kapcsán plusz forrás igény benyújtásra került a Közreműködő Szervezethez.

Indiaház és Madárröpde létesítése a Nyíregyházi Állatparkban című projekt keretében 2019. évben bevételként a támogatási összeg jelentkezett. Kiadásként előkészítési költségek és szolgáltatási díjak merültek fel.

Sóstói Múzeumfalu Fejlesztése (TOP-6.1.4-16) projekt keretében a költségvetésben 2019-es kiadás a kivitelezés és a kapcsolódó szolgáltatások, valamint az eszközbeszerzések, marketingtevékenységek költségeit, illetve a személyi juttatásokat tartalmazta. Önerőként a kivitelezéshez kapcsolódó pótmunkák költsége merült fel, ennek kapcsán plusz forrás igény benyújtásra került a Közreműködő Szervezethez.

Szociális Alapszolgáltatások bővítése, fejlesztése II. ütem (TOP-6.6.2-16) című projektnél 2019. évben kiadásként a projekt kivitelezési költségei, valamint a megvalósításhoz kapcsolódó szolgáltatások, kerültek kifizetésre. 2019. évben bevétel nem keletkezett.

Önkormányzati épületek energetikai korszerűsítése II. ütem című, **TOP-6.5.1-16-NY1-2017-00003** azonosítószámú projekt keretében 2019-ben kivitelezési és kapcsolódó szolgáltatási költségek, valamint a megvalósításhoz kapcsolódó saját erő merült fel. A projekt kapcsán plusz forrás igény benyújtásra került a Közreműködő Szervezethez. Bevétel nem merült fel.

Önkormányzati épületek energetikai korszerűsítése III. ütem című **TOP-6.5.1-16-NY1-2017-00002** azonosítószámú pályázat keretében 2019-ben kivitelezési költségek és kapcsolódó szolgáltatások díjai merültek fel. Bevétel nem merült fel.

Önkormányzati épületek energetikai korszerűsítése Nyíregyháza Megyei Jogú Város Önkormányzatánál IV. ütem című, **TOP-6.5.1-16-NY1-2017-00004** azonosítószámú projekt keretében 2019-ben kivitelezési költségek és kapcsolódó szolgáltatási díjak merültek fel. Bevétel nem keletkezett.

Bölcsődefejlesztés Nyíregyháza Megyei Jogú Város Önkormányzatánál című, **TOP-6.2.1-16-NY1-2016-00001** azonosító számú projekt 2018. évben lezárult. Kiadási oldalon 2019-ben a 2018 utolsó havi projektmenedzsment költség, valamint a nyilvánosság és tájékoztatás végszámlája jelentkezett, bevétel nem keletkezett. Az önerőként kimutatott 2.147.940 Ft plusz forrásként meg lett igényelve.

Gazdaságfejlesztést és munkaerő mobilitást ösztönző közlekedésfejlesztés Nyíregyháza hat pontján című, **TOP-6.1.5-16-NY1-2017-00002** azonosító számú pályázat keretében 2019-ben előkészítési és megvalósításhoz kapcsolódó költségek merültek fel. Bevétel nem merült fel, mert a kiadások fedezete pályázati forrásból biztosított volt, támogatási előleg formájában.

Kórházi óvoda udvarfejlesztése II. ütem című, **TOP-6.2.1-16-NY1-2017-00002** azonosító számú, projekt keretében a kórház területén épülő új óvoda kiadásaként 2019-ben eszközbeszerzés, valamint a tájékoztatás és nyilvánosság ellátásához kapcsolódó szolgáltatás díja jelent meg. Bevétel nem keletkezett.

Tiszavasvári út- Derkovits utca csomópontjának fejlesztése című, **TOP-6.1.5-16-NY1-2017-00001** azonosítószámú pályázat keretében a 2019-es évben a projekt előkészítési költségei (tervezés, audit, területszerzés) és a projektmenedzsment költségek merültek fel. A 2019-es évben a projektben bevétel nem keletkezett.

Egészségügyi Alapellátás fejlesztése Nyíregyházán - II. ütem című, **TOP-6.6.1-16-NY1-2017-00001** azonosítószámú projekt keretében 2019-ben kiadásként a projektelőkészítési és projektmenedzsment költségek jelentkeztek, bevétel nem keletkezett.

Szociális város rehabilitáció Nyíregyháza szegregált területein című, **TOP-6.7.1-16-NY1-2017-00001** azonosítószámú projekt vonatkozásában 2019-ben kiadásként kivitelezési költségek és kapcsolódó szolgáltatások díjai jelentkeztek. A 2019-es évben nem keletkezett bevétel, mert a 2018-as évben lehívott előleg összege még nem került teljes mértékben elszámolásra.

Családbarát, munkába állást segítő intézmények fejlesztése Nyíregyháza Megyei Jogú Város Önkormányzatánál – II. ütem című, **TOP-6.2.1-16-NY1-2017-00003** azonosító számú projekt keretében 2019-ben a kivitelezés, a kapcsolódó szolgáltatási díjak, valamint személyi jellegű költségek merültek fel kiadásként. Bevétel nem keletkezett. A plusz forrás iránti igény elbírálás alatt van.

Fenntartható turizmusfejlesztés - a Helyőrségi Művelődési Otthon revitalizációja által (TOP-6.1.4-16-NY1-2017-00005): A projekt vonatkozásában 2019-ben főként az előkészítési költségek, valamint szolgáltatási költségek merültek fel kiadásként. Bevételként a visszaigényelhető ÁFA jelentkezett. A kivitelezés kapcsán felmerülő előlegszámlával és kapcsolódó szolgáltatásainak költségei (hatósági díjak) merültek fel. A projekt megvalósításához saját erő betervezése szükséges, ennek kapcsán plusz forrás igény benyújtásra került a Közreműködő Szervezethez.

Korányi Frigyes utca felújítása, a Korányi Frigyes utca – Csaló köz csomópontban körforgalom kiépítése és Szarvas utca felújítása című, **TOP-6.1.5-16-NY1-2017-00003** azonosító számú pályázat kapcsán 2019-ben előkészítési költségek, a kivitelezés költségének egy része és kapcsolódó szolgáltatásainak díja merült fel. A projekt megvalósításához saját erő betervezése volt szükséges az el nem számolható ingatlanvásárlási költségek miatt. Bevétel nem keletkezett. A projekt fizikai és pénzügyi zárása várhatóan 2020-ban történik meg.

Környezetvédelmi infrastruktúra-fejlesztések Nyíregyházán című, **TOP-6.3.3-16-NY1-2017-00001** azonosítószámú projekt keretében 2019-ben kiadásként előkészítési költségek, kivitelezési költségek és a szolgáltatási díjak, projektmenedzsment díjak keletkeztek.

Önkormányzati feladatellátást szolgáló fejlesztések - Fenyő utca című projekt megvalósítására sor került 2019.évben. Ezáltal kivitelezési és hozzá kapcsolódó szolgáltatási díjak kerültek kiadásként feltüntetésre, bevétel nem keletkezett.

MTMI Élményközpont Nyíregyháza (EFOP-3.3.6-17) projekt keretében a költségvetésben 2019-ben a kiadás oldalon a projektben szereplő megvalósításhoz kapcsolódó szolgáltatások, kivitelezés és eszközbeszerzés költsége, személyi jellegű költségek és egyéb külső szakértői szolgáltatások költségei jelentkeztek. A bevételi oldalon a projektből nem finanszírozható tevékenységek önkormányzati önereje szerepelt.

Csomópont és kerékpárút fejlesztés Nyíregyházán című **(TOP-6.4.1-16)** projekt keretében 2019. évben kiadásként a kerékpáros létesítmények kivitelezési költségei, illetve a kapcsolódó szolgáltatási díjak jelentkeztek, valamint a személyi juttatások költségei.

Csomópont és kerékpárút fejlesztés Nyíregyházán II. ütem című **(TOP-6.4.1-16)** projekt keretében 2019. évben előkészítési és kapcsolódó szolgáltatási költségek jelentkeztek kiadásként. Bevétel a 2019. évben nem jelentkezett, a támogatási előleg korábban megérkezett.

ERASMUS+Back to (Net)Work projektnél a 2019. évi betervezett költségek a helyi rendezvények és utazás költségeit tartalmazzák. A projektben bevételi oldalon a vezető partnertől kapott projektfinanszírozás összege jelentkezik.

CITYWALK Projekt esetében a 2019-es évre vonatkozó kiadások a következőket tartalmazzák: személyi jellegű költségek, külföldi utak költségei, helyi rendezvények költségei, külső szakértők költsége, valamint egyéb a projekt megvalósításához szükséges adminisztratív kiadások. Bevétel nem keletkezett.

A Modern Városok Program keretében megvalósuló **4 csillagos szálloda építése** projekt 2019-ben befejeződött és átadásra került az üzemeltetőnek. Megtörtént az elszámolás a társberuházóval, a kiadási oldalon a kivitelezési és egyéb szolgáltatások költsége, bevételként a további elszámolt támogatás összege jelent meg.

A Modern Városok Program keretében megvalósuló **Állatpark fejlesztési projektjének részét képező Jégkorszak interaktív állatbemutató attrakció építése** projekt keretében 2019-ben előkészítési költségek, köztük tervezési díj és a projektmenedzsment költség merült fel kiadásként. Bevételként támogatási összeg jelent meg.

A Modern Városok Program keretében megvalósuló **Atlétikai Központ kialakítása** tárgyú projekt kapcsán 2019 folyamán kivitelezési költség és szolgáltatások díja merültek fel kiadásként, bevételként a támogatói okiratban 2019. évre előirányzott támogatási összege érkezett meg, valamint a Nyíregyházi Sportcentrum Nonprofit Kft részéről átutalt 3,3 milliárd forint.

Területi infrastrukturális fejlesztések - utak (2 milliárd Ft) tárgyú projekt 2018. évben befejeződött (megvalósult). 2019. évben az elmaradó projektelemre (Izabella utca) eső támogatási összeg kamattal növelt visszafizetése nem történt meg teljes mértékben, a kiadás ezen része 2020-ra áthúzódik.

Területi infrastrukturális fejlesztések - szennyvíz hálózat fejlesztés (2 milliárd Ft) tárgyú projekt 2018. évben befejeződött (megvalósult). 2019. évben kiadás nem jelentkezett, bevétel keletkezett.

Infrastrukturális Fejlesztések Nyíregyházán (1 milliárd Ft) tárgyú projekt kapcsán 2019-ben a bevételi oldalon a támogatási összeg jelentkezett. Kiadási oldalon előkészítési, és kapcsolódó szolgáltatási díjak, valamint ingatlanvásárláshoz kapcsolódó költségek jelentkeztek.

A **TechRevolution** című projektben a 2019. évi kiadások: személyi jellegű költségek, külföldi utak költségei, helyi rendezvények költségei, külső szakértők költsége, valamint egyéb a projekt megvalósításához szükséges adminisztratív kiadások. Bevétel nem keletkezett.

Az **ASP Központhoz való csatlakozás** című projektben a 2019-es évi kiadások személyi jellegű költségeket, valamint az eszközök beszerzésének költségét jelentik. A projekt kapcsán a 2019-es évben bevétel nem keletkezett, mivel korábban a támogatást egy összegben kiutalták. A projekt 2019 augusztusában véget ért.

Az **Európai Területi Társulás létrehozása (ETT-Európai Területi Társulás támogatás)** soron az ETT működéséhez szükséges tagdíj, illetve pályázati önerő merült fel kiadásként. Bevétel nem keletkezett.

A Modern Városok Program keretében megvalósuló **Sóstói Múzeumfalu fejlesztése - Mesekert** tárgyú projekt vonatkozásában előkészítési költségek merültek fel. Bevétel nem keletkezett.

A Modern Városok Program keretében megvalósuló **Kállay-kúria felújításának II. üteme** című projekt kapcsán 2019-ben a projekt megvalósításához szükséges előkészítési, szakmai megvalósítási és kivitelezési költségek merültek fel a kiadási oldalon, a támogatás összege, valamint tervezéshez kapcsolódó kötbér összege a bevételi oldalon.

Városrészek többfunkciós közösségi tereinek komplex fejlesztése című, **TOP-7.1.1.-16-H-ERFA-2018-00026** azonosítószámú projekt keretében 2019-ben a bevételi oldalon a megítélt támogatás előleg összege és a projekt megvalósításához szükséges önerő jelent meg, míg kiadásként a projekt megvalósításához kapcsolódó szolgáltatások költsége, valamint kivitelezési költség jelent meg. A jelenleg önerőként megjelenő 109.254.607 Ft, plusz forrásként meg lett igényelve.

Ebrendészeti telepet működtető civil szervezetek és települési önkormányzatok című projekt. A pályázat 2019-es évben felmerült költségei a kivitelezéshez kapcsolódnak. Bevétel nem keletkezett.

Határon átnyúló zöld közlekedési hálózat című projektben a 2019. évi kiadások személyi jellegű költségek. Bevételi oldalon az ERFA támogatás, valamint a nemzeti társfinanszírozás összege jelentkezett.

Nyíregyháza-Sóstógyógyfürdő integrált termék- és szolgáltatásfejlesztése című, **GINOP-7.1.9-17-2018-00005** azonosítószámú projekt keretében 2019-ben előkészítési jelentkeztek, tervezési költség határidő módosítás miatt nem került kifizetésre. Bevételként pedig a támogatási előleg szerepel.

AQUARIUS Élmény- és Parkfürdő komplex fejlesztése című projekt tekintetében 2019-ben bevételként a 2018-ban kifizetett előkészítési költségek támogatási összege jelenik meg. Továbbá 2019-ben kiadásként előkészítéshez kapcsolódó költségek merültek fel.

Kerékpárral 7 határon át című pályázat keretében kerékpártúra szervezésére kaptunk 300.000 Ft támogatást. A 2019. évi kiadásban szerepelnek a szolgáltatási költségek, bevételként pedig a támogatási összeg és a szükséges önerő merült fel.

INTERREG EUROPE – BETTER című pályázat keretében a 2019. évi költségek a személyi jellegű kiadások, külső szakértői költségek, utazási költségek, valamint a helyi rendezvények megszervezésének költségét tartalmazzák. A bevételi oldalon az elfogadott beszámolók szerint, a vezető partnertől érkező projektfinanszírozás összege jelent meg 2019-ben.

2 db elektromos gépjármű beszerzése Nyíregyháza Megyei Jogú Város Önkormányzata részére című projekt tekintetében 28.280.000 Ft támogatást ítélt meg Nyíregyháza Megyei Jogú Város Önkormányzatának az Innovációs és Technológiai Minisztérium Fenntartható Fejlesztésekért Felelős Helyettes Államtitkársága. 2019 májusában bevételként jelent meg a teljes támogatási összeg. Az új gépjárművek és kapcsolódó járulékos költségek jelentek meg a kiadási oldalon.

Erdei sétány és ökológiai sétaút kialakítása Sóstófürdőn című, **TOP-6.1.4-16-NY1-2017-00004** azonosítószámú projekt 2018-ban megvalósult, a záró elszámolás 2019-ben került benyújtásra A kiadás oldalon egyéb kapcsolódó szolgáltatások díja jelent meg. Bevételként a projekt támogatási összegéből még le nem hívott összeg jelent meg. Az önerőként megjelenő összeg a projektben nem támogatható eszközbeszerzésből adódik.

KÖLTSÉGVETÉSI MARADVÁNY ÉS MÉRLEG SZERINTI EREDMÉNY

A beszámoló alapján az Önkormányzat, a Polgármesteri Hivatal és az intézmények 2019. évi teljes maradványa: 13.933.547.502 Ft. A maradványt terhelik egyrészt azok a szerződésekből, megrendelésekből származó fizetési kötelezettségek, amelyekre az önkormányzat és az irányítása alatt álló költségvetési szervek a december 31-i fordulónapon már konkrét kötelezettségvállalással rendelkeztek, valamint a számlán lévő pályázati pénzeszközök, melyek a projektek következő években felmerülő kiadásainak fedezetét biztosítják. Az alaptevékenység kötelezettségvállalással terhelt maradványa 8.157.923.533 Ft (15. melléklet).

Az önkormányzat és az irányítása alatt álló költségvetési szervek 2019. évben nem folytattak vállalkozási tevékenységet.

A 2019. évi költségvetési gazdálkodás során keletkezett mérleg szerinti eredmény összege önkormányzati szinten -847.895.583 Ft, melyből -835.710.592 Ft az önkormányzat, -12.184.991 Ft az intézmények mérleg szerinti eredménye (14. melléklet). 2019. évben az önkormányzatnál és intézményeinél 5.102.582.021 Ft értékcsökkenést számoltunk el.

HITELMŰVELETEK ALAKULÁSA

2019. évben felhalmozási célú hitelfelvétellel nem számoltunk. Az év folyamán a biztonságos működés finanszírozása érdekében folyószámlahitel igénybevételére is sor került, melyhez 580.713 Ft kamatfizetés kapcsolódott. 2019. december 31-én az Önkormányzatnak folyószámlahitel állománya nem volt, továbbá munkabérhitel felvételére 2019. évben sem volt szükség. Az önkormányzat hitelállománya az alábbiak szerint alakult:

Forintban!

Megnevezés	Működési	Felhalmozási	Összesen
Nyitó állomány 2019. 01.01.	-	**1 571 906 110**	**1 571 906 110**
Hitelfelvétel	1 972 719 945	-	1 972 719 945
Hiteltörlesztés	1 972 719 945	217 000 000	2 189 719 945
Záró állomány 2019. 12.31.	-	**1 354 906 110**	**1 354 906 110**

Az önkormányzat adósságot keletkeztető ügyleteiből származó kötelezettsége a következőképpen alakult:

Forintban!

MEGNEVEZÉS	Módosított előirányzat	Teljesítés 12.31.
Helyi adók	12 620 420 336	12 620 420 336
Tulajdonosi bevételek	245 914 567	158 838 183
Díjak, pótlékok, bírságok, települési adók	98 631 977	98 631 977
Immateriális javak, ingatlanok és egyéb tárgyi eszközök értékesítése	1 493 622 412	1 492 683 125
Részesedések értékesítése és részesedések megszűnéséhez kapcsolódó bevételek	375 000	375 000
Önkormányzat saját bevétele	**14 458 964 292**	**14 370 948 621**
Saját bevétel 50 %-a	**7 229 482 146**	**7 185 474 311**
Hitel/kölcsön törlesztés	217 000 000	217 000 000
Hitel/kölcsön kamata	14 310 418	10 310 418
Kezességvállalásból eredő fizetési kötelezettség	-	-
Hitel/kötvény adósságszolgálat összesen	**231 310 418**	**227 310 418**
Adósságszolgálat a saját bevétel arányában	**3,2%**	**3,2%**

Az Önkormányzat átmenetileg szabad pénzeszközeinek terhére Polgármesteri átruházott hatáskörben Önkormányzati Magyar Államkötvényt vásároltunk, melynek december 31-én 6.000.000.000 Ft volt az állománya. A Prémium Magyar Állampapír állománya 2.500.000.000 Ft, nem változott, melynek köszönhetően március 22-én 97.500.000 Ft kamatbevételt realizáltunk. Évközben további vásárlásokra került sor összesen 3.500.000.000 Ft összegben, mely a beszámolási időszak végéig visszaváltásra kerültek.

AZ ÖNKORMÁNYZATI VAGYON ALAKULÁSA

Nyíregyháza Megyei Jogú Város Önkormányzata 2019. évi vagyonának értéke az előző évhez viszonyítva 5,2 %-os növekedést mutat, mely alapján 9.786.239.190 Ft-tal nőtt a mérlegfőösszeg (13. melléklet).

A befektetett eszközök nettó értéke a mérlegadatok alapján összességében 8.303.378.038 Ft-tal nőtt az immateriális javak, a tárgyi eszközök, a beruházások, felújítások, a tartós részesedések növekedése, illetve a vagyonkezelésbe adott eszközök kivezetésének következtében. A pénzeszközök állománya 8.630.190.824 Ft-tal kevesebb az előző évhez viszonyítva, többek között az EU-s pályázatok kapcsán előlegként lehívott pénzeszközöknek a felhasználása következtében.

A koncesszióba, vagyonkezelésbe adott eszközök nettó értéke az előző évhez viszonyítva 2.682.489.597 Ft-tal növekedett, melyhez nagymértékben hozzájárult a Nyíregyháza-Sóstógyógyfürdőn megvalósult négycsillagos szálloda koncesszióba adása. A szálloda építéséhez az

önkormányzat a Modern Városok Program keretében 3,1 milliárd forint támogatást kapott a kormánytól. A projekthez társberuházóként 900 millió forintos bankhitellel csatlakozott a Sóstó-Gyógyfürdők Zrt. Az épület üzemeltetésére a közbeszerzési eljárás eredményeként a beruházók koncessziós szerződést kötöttek a Hunguest Hotels Zrt.-vel és 2019. október elsejével birtokba is adták a megvalósult beruházást. A legnagyobb hazai szállodalánc a következő 10 évben koncessziós díj ellenében üzemelteti a szállodát.

A tartós részesedések és követelések állományának év végi értékelését követően összesen 579.038.704 Ft értékvesztést számoltunk el, a tartós részesedésekhez kapcsolódóan 1.643.000 Ft, a követelések kapcsán 577.395.704 Ft összegben.

A befektetett eszközök aránya 0,04 %-kal növekedett a fent említett tényezők következtében. Az előző évhez viszonyítva a kötelezettségek állománya 733.530.150 Ft-tal, 14,4 %-kal növekedett, ezen belül a költségvetési évben esedékes kötelezettségek állománya 437.209.119 Ft-tal, a költségvetési évet követően esedékes kötelezettségek 29.891.452 Ft-tal nőtt, melyben szerepet játszik az elnyert pályázati forrásokból megvalósuló beruházási kiadások kötelezettsége, melyek a következő évben válnak esedékessé.

Mutatók megnevezése		2019.01.01	2019.12.31	eltérés
Befektetett eszközök aránya	Befektetett eszköz / Összes eszköz	84,05%	84,09%	0,04%

Kötelezettségek aránya	Kötelezettségek / Mérleg főösszeg	2,72%	2,96%	0,24%

Az önkormányzat ingatlanvagyonának forgalomképesség szerinti megoszlása az ingatlanvagyon kataszter alapján:

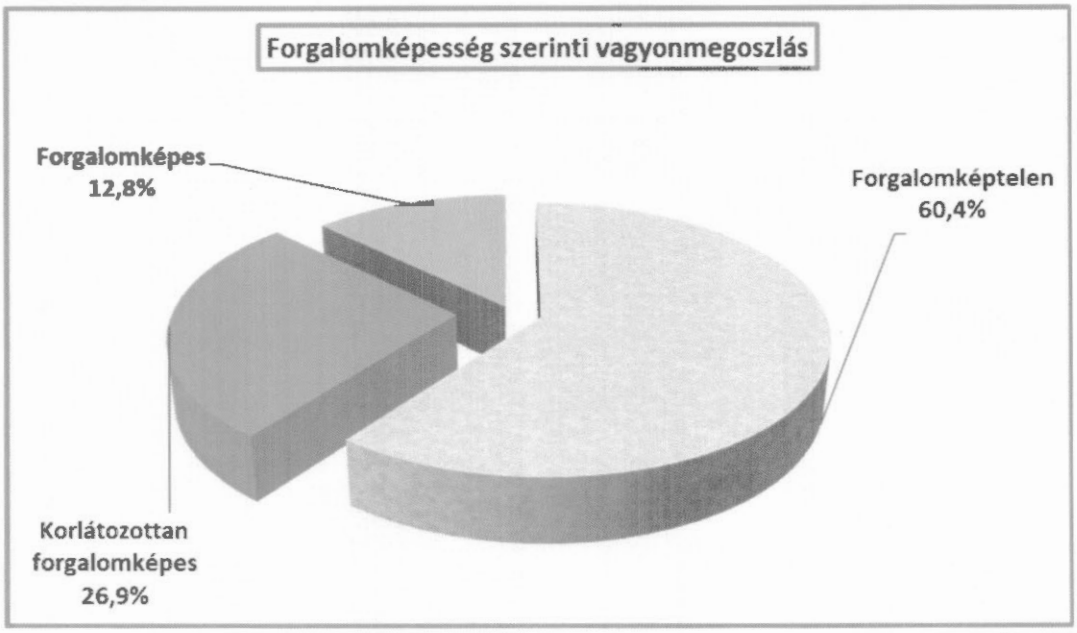

Az önkormányzati vagyonmérleg nem tartalmazza az Önkormányzat tulajdonában lévő, államháztartáson belül vagyonkezelésbe adott nemzeti vagyont, mely a Jósa András Múzeum vagyonkezelésében, továbbá a Nyíregyházi Tankerületi Központ, a Nyíregyházi Szakképzési Centrum és a Földművelésügyi Minisztérium vagyonkezelésében lévő – állami fenntartású szakközépiskolák feladatellátását szolgáló – korlátozottan forgalomképes törzsvagyont foglalja magában.

Mérlegben nem szereplő, államháztartáson belül vagyonkezelésbe adott vagyon nettó értéke:

- immateriális javak 0 Ft
- ingatlanok 11.165.873.757 Ft
- gépek, berendezések, felszerelések, járművek 10.527.172 Ft

KÖZVETETT TÁMOGATÁSOK

Az államháztartásról szóló 2011. évi CXCV. törvény 24.§. 4.c. pontja szerint 2019. évben az alábbi közvetett támogatásokat biztosítottuk (17. melléklet):

Helyi adók esetében az iparűzési adóról szóló 18/2017. (IV.28.) önkormányzati rendelet 2. §. alapján adókedvezmény illeti meg azt a vállalkozót, akinek az éves vállalkozási szintű adóalapja a 2,5 millió forintot nem haladja meg. Az adókedvezmény mértéke Nyíregyháza illetékességi területére jutó település szintű adóalap után számított adó 60 %-a. Ezen szabály alapján 2019. évben az érintett vállalkozások 62.958.359 Ft közvetett támogatást, adókedvezményt vettek igénybe.

A **helyiségek, eszközök hasznosításából** származó bevételből 187.992.596 Ft kedvezményt nyújtottunk.

Egyéb jogcímen:

- tanulóbérletek támogatására 1.544.215 Ft-ot
- szigligeti üdültetés támogatására 2.050.000 Ft-ot
- első lakáshoz jutók támogatására 13.550.000 Ft-ot
- munkáltatói kölcsönök kedvezményére 287.477 Ft-ot
- bérlakás értékesítés kedvezményére 518.027 Ft-ot
- a Fogyatékkal Élők Világ Napja és a Nyugdíjas Nap alkalmából az Állatparki belépő jegyárkedvezmény megtérítése 10.000.000 Ft-ot
- a Sóstó-Gyógyfürdők Zrt. által üzemeltetett fürdőkben a nyíregyházi lakosok fürdőjegy kedvezményének megtérítésére 137.027.200 Ft-ot

biztosított az önkormányzat.

A városban működő **7 nemzetiségi önkormányzat** 2019. évben Nyíregyháza Megyei Jogú Város Önkormányzatától a 12. melléklet szerint összesen 10.500.000 Ft átvett pénzeszközben részesült.

Az önkormányzat sikeresen vett részt a „Jó adatszolgáltató önkormányzatok támogatása" pályázaton, melyen azon települések vehettek részt, amelyek határidőben és megfelelő minőségben teljesítették a 2018. évet lezáró államháztartási adatszolgáltatást.

ÖSSZEGZÉS

Az Önkormányzat gazdálkodását értékelve megállapítható, hogy a költségvetés keretszámai lehetővé tették a jó színvonalú feladatellátást az intézményi működtetés, a köznevelés, a kultúra, a sport, az egészségügy, a szociális gondoskodás, a városüzemeltetés, városfejlesztés területén egyaránt. A feladatellátás személyi és tárgyi feltételei az intézményekben és a gazdasági társaságoknál is biztosítottak voltak.

Összességében elmondható, hogy a beszámolási időszak gazdálkodása során az önkormányzat működőképességét megőriztük, likvid hitel felvételére csak időszakosan került sor, melynek visszafizetése megtörtént. Az átmenetileg szabad pénzeszközeink jelentős összegű állampapír vásárlását is lehetővé tették. Továbbra is fegyelmezett, takarékos gazdálkodásra van szükség a fizetőképességünk megőrzése, a működtetés biztosítása és a folyamatban lévő projektek határidőben és a megfelelő színvonalon történő befejezése érdekében.

Sikerült megvalósítani kitűzött céljainkat a gazdasági társaságaink kiemelt színvonalú szolgáltatásai által, valamint a létrehozott beruházásokkal, az utak, járdák, játszóterek, kondiparkok megépítésével jelentős mértékben javult a lakosság komfortérzete.

Kérem a Tisztelt Közgyűlést, hogy az előterjesztést megvitatni és a rendelet-tervezetet elfogadni szíveskedjen.

Nyíregyháza, 2020. június 18.

Megyei Jogú Város Nyíregyháza Polgármestere

Dr. Kovács Ferenc

Vahrud

1. melléklet a GAZD/11-12/2020. számú előterjesztéshez

Tájékoztató az előzetes hatásvizsgálatról

A jogszabályalkotás szükségességének a célja

Az államháztartásról szóló 2011. évi CXCV. törvény 91. § (1) bekezdése értelmében a jegyző által elkészített zárszámadási rendelettervezetet a polgármester terjeszti a képviselő-testület elé úgy, hogy az az előterjesztést követő harminc napon belül, de legkésőbb a költségvetési évet követő ötödik hónap utolsó napjáig hatályba lépjen. A veszélyhelyzet során alkalmazandó egyes belügyi és közigazgatási tárgyú szabályokról szóló 85/2020. (IV. 5.) Korm. rendeletének 17. § (3) bekezdése értelmében „az Áht. 63. alcímétől eltérően a 2019. költségvetési évre vonatkozó zárszámadási rendeletet úgy kell a képviselő-testület elé terjeszteni, hogy az legkésőbb a veszélyhelyzet megszűnését követő 30. napon hatályba lépjen". A közgyűlés a zárszámadásról rendeletet alkot.
A zárszámadás elkészítésének kötelezettségét az államháztartásról szóló 2011. évi CXCV. törvény, az államháztartás végrehajtásáról szóló 368/2011. (XII.31.) kormányrendelet és az államháztartás számviteléről szóló 4/2013. (I.11.) kormányrendelet határozza meg.
Magyarország helyi önkormányzatairól szóló 2011. évi CLXXXIX. törvény 111/A. § bekezdése követelményt fogalmaz meg többek között a zárszámadási kötelezettséggel kapcsolatosan. Ha az önkormányzat, ezen kötelezettségének nem tesz eleget, az államkincstár az állami támogatás folyósítását a kötelezettség teljesítéséig felfüggesztheti.

Társadalmi, gazdasági, költségvetési hatásai

A 2019. évi zárszámadási rendelet megalkotására törvényi kötelezettség alapján kerül sor. A társadalmi hatása nem értelmezhető. A zárszámadási rendelet az önkormányzat és az irányítása alá tartozó költségvetési szervekre gyakorol gazdasági és költségvetési hatást azáltal, hogy rendelettel elfogadja az egész éves gazdálkodás számszerűsített eredményeit tükröző teljesítési adatokat. A zárszámadási rendeletnek közvetlen gazdasági, költségvetési hatásai nincsenek. A zárszámadás keretében megállapításra kerülő költségvetési maradvány az önkormányzat 2020. évi költségvetésében szereplő feladatokkal kapcsolatos áthúzódó kötelezettségek fedezeteként figyelembevételre kerül.

A jogszabály alkalmazásához szükséges személyi, szervezeti, tárgyi és pénzügyi feltételek

A személyi és tárgyi feltételek rendelkezésre állnak, a rendelet-tervezet elfogadása, az új rendelet alkalmazása a jelenlegi szabályozáshoz képest többlet személyi, szervezeti és tárgyi feltételt nem igényel.

Környezeti és egészségügyi következményei

Hatásai nem mérhetők.

Adminisztratív terheket befolyásoló hatás

A rendelet szabályai az Önkormányzat számára nem eredményeznek többlet adminisztratív terhet.

2. melléklet a GAZD/11-12/2020. számú előterjesztéshez

RENDELET-TERVEZET

NYÍREGYHÁZA MEGYEI JOGÚ VÁROS ÖNKORMÁNYZATA

KÖZGYŰLÉSÉNEK

...../..... (...)

önkormányzati rendelete

Nyíregyháza Megyei Jogú Város Önkormányzata 2019. évi költségvetési gazdálkodásának végrehajtásáról

Nyíregyháza Megyei Jogú Város Önkormányzatának Közgyűlése az államháztartásról szóló 2011. évi CXCV. törvény 91. § (1) bekezdésében kapott felhatalmazás alapján, a helyi önkormányzatok és szerveik, a köztársasági megbízottak, valamint egyes centrális alárendeltségű szervek feladat-és hatásköreiről szóló 1991. évi XX. törvény 138. § (1) bekezdés k) pontjában meghatározott feladatkörében eljárva a következőket rendeli el:

1.§. (1) Nyíregyháza Megyei Jogú Város Önkormányzatának (továbbiakban: Önkormányzat) 2019. évi gazdálkodásáról szóló beszámolóját elfogadja.

(2) Az Önkormányzat mérlegszerűen bemutatott 2019. évi költségvetési előirányzatainak teljesítését az 1. melléklet szerint hagyja jóvá:

a.) Bevételek összesen	63.750.581.368 Ft
ebből: - költségvetési bevételek	34.885.998.736 Ft
- maradvány igénybevétele	23.208.547.172 Ft
- hitelfelvétel	1.972.719.945 Ft
b.) Kiadások összesen	49.817.033.866 Ft
ebből: - költségvetési kiadások	37.968.043.809 Ft
- hiteltörlesztés	2.189.719.945 Ft
c.) Költségvetési maradvány	13.933.547.502 Ft

2.§. (1) Az Önkormányzat 2019. évi állami támogatásának elszámolását a 2. melléklet szerint elfogadja.

(2) A rendelet 1. §. (2) bekezdésében megállapított bevételeket költségvetési szervenként előirányzat-csoportok, kiemelt előirányzatok és azon belül kötelező feladatok, önként vállalt feladatok, államigazgatási feladatok szerinti bontásban a 3., 3.1. és az 5. mellékletek szerint fogadja el.

(3) A rendelet 1. §. (2) bekezdésében megállapított kiadásokat költségvetési szervenként előirányzat-csoportok, kiemelt előirányzatok és azon belül kötelező feladatok, önként vállalt feladatok, államigazgatási feladatok szerinti bontásban a 4., 4.1. és a 6. mellékletek szerint fogadja el.

(4) Az Önkormányzat fenntartásában működő intézmények 2019. évi létszámadatait és a közfoglalkoztatottak éves tényleges átlaglétszámát a 7. melléklet szerint elfogadja.

(5) A városfejlesztési kiadások teljesítését 14.853.657.439 Ft összegben, valamint annak feladatonkénti részletezését a 8. mellékletben foglaltak szerint elfogadja.

(6) Az Európai Uniós támogatással megvalósuló feladatok bevételeit és kiadásait a 9. melléklet szerint elfogadja.

(7) A felújítási kiadások teljesítését 5.899.772.890 Ft összegben, valamint annak célonkénti részletezését a 10. melléklet szerint elfogadja.

(8) A többéves kihatással járó feladatok kiadásait a 11. melléklet szerint elfogadja.

(9) A Nemzetiségi Önkormányzatok 2019. évi támogatását a 12. melléklet szerint elfogadja.

(10) Az Önkormányzat 2019. évi eszközeit és forrásait a 13. melléklet szerint 197.302.902.377 Ft összegben hagyja jóvá.

(11) Az Önkormányzat és az intézmények mérlegszerinti eredményét -847.895.583 Ft összegben a 14. melléklet, a költségvetési maradványát 13.933.547.502 Ft összegben a 15. melléklet szerint hagyja jóvá.

(12) Az Önkormányzat 2019. december 31-én fennálló hitelállományát 1.354.906.110 Ft összegben a 16. melléklet szerint elfogadja.

(13 A közvetett támogatások összegét a 17. melléklet szerint elfogadja.

(14) Az Önkormányzat részesedéseit a 18. melléklet szerint elfogadja.

(15) Az Önkormányzat és a többségi tulajdonú gazdasági társaságai kötelezettségeinek és követeléseinek állományát 19., 20., 21., 22. mellékletek szerint fogadja el.

(16) Az Önkormányzat pénzeszközeinek változását a 23. melléklet szerint hagyja jóvá.

3. § Ez a rendelet 2020. június 27-én lép hatályba.

Vahtul

INDOKOLÁS

Nyíregyháza Megyei Jogú Város Önkormányzata 2019. évi költségvetési gazdálkodásának végrehajtásáról szóló önkormányzati rendelet megalkotásához

A helyi önkormányzatok zárszámadás készítési kötelezettségét az államháztartásról szóló 2011. évi CXCV. törvény, a további szempontokat és részleteket az államháztartásról szóló törvény végrehajtásáról szóló 368/2011. (XII.31.) Kormányrendelet, valamint az államháztartás számviteléről szóló 4/2013. (I.11.) Kormányrendelet határozza meg. A vonatkozó rendelkezések előírják, hogy a zárszámadási rendelet-tervezet a képviselő-testület elé terjesztését követő harminc napon belül, de legkésőbb a költségvetési évet követő ötödik hónap utolsó napjáig hatályba kell, hogy lépjen.
Az új koronavírus által okozott megbetegedések (COVID-19) járványügyi helyzete okán a Kormány a 40/2020. (III. 11.) rendeletével 2020. március 11-én veszélyhelyzetet hirdetett ki az élet- és vagyonbiztonságot veszélyeztető tömeges megbetegedést okozó humánjárvány következményeinek elhárítása, a magyar állampolgárok egészségének és életének megóvása érdekében Magyarország egész területére.
Ennek következményeként meghozott kormányzati intézkedések közül az egyik érinti az önkormányzat 2019. évi beszámolója Közgyűlés elé terjesztésének határidejét is. A veszélyhelyzet során alkalmazandó egyes belügyi és közigazgatási tárgyú szabályokról szóló 85/2020. (IV. 5.) Korm. rendeletének 17. § (3) bekezdése értelmében „az Áht. 63. alcímétől eltérően a 2019. költségvetési évre vonatkozó zárszámadási rendeletet úgy kell a képviselő-testület elé terjeszteni, hogy az legkésőbb a veszélyhelyzet megszűnését követő 30. napon hatályba lépjen".

A most beterjesztésre kerülő zárszámadás és a zárszámadási rendelet-tervezete az előírt szerkezetben készült. A zárszámadás bemutatja a 2019. évi költségvetés módosított bevételi és kiadási előirányzatait, azok teljesítését, a felújítások és beruházások megvalósításának helyzetét, az önkormányzati vagyon gyarapodását. A zárszámadás tartalmazza a 2019. évi költségvetési maradvány és mérleg szerinti eredmény összegeit és a zárszámadás elfogadásáról szóló rendelet tervezetet.

1.§-hoz

Az önkormányzat 2019. évi költségvetési beszámolójának bevételi és kiadási főösszegei kerülnek jóváhagyásra.

2.§-hoz

Az önkormányzat és az irányítása alá tartozó intézmények bevételeinek és kiadásainak tényleges összegét tartalmazó, jogszabályokban előírt mérlegek és kimutatások szerinti összegeinek elfogadását tartalmazza.

3.§-hoz

Az önkormányzati rendelet hatálybalépésének napját határozza meg.

Száma	Zárszámadás mellékletei
1. melléklet	Nyíregyháza Megyei Jogú Város Önkormányzata 2019. évi teljesített pénzforgalmi mérlege
2. melléklet	Nyíregyháza Megyei Jogú Város Önkormányzata 2019. évi állami támogatásának elszámolása
3. melléklet	Nyíregyháza Megyei Jogú Város Önkormányzata 2019. évi költségvetésében tervezett bevételek teljesítése
3. 1 melléklet	Nyíregyháza Megyei Jogú Város Önkormányzata 2019. évi költségvetésében tervezett bevételek teljesítése kötelező, önként vállalt és államigazgatási feladatok bontásban
4. melléklet	Nyíregyháza Megyei Jogú Város Önkormányzata 2019. évi költségvetésében tervezett kiadások feladatonkénti teljesítése
4.1. melléklet	Nyíregyháza Megyei Jogú Város Önkormányzata 2019. évi költségvetésében tervezett kiadások feladatonkénti teljesítése kötelező, önként vállalt és államigazgatási feladatok bontásban
5. melléklet	Nyíregyháza M.J.V. Önkormányzat irányítása alá tartozó intézmények 2019. évi bevételi előirányzatának teljesítése
6. melléklet	Nyíregyháza M.J.V. Önkormányzat irányítása alá tartozó intézmények 2019. évi kiadási előirányzatának teljesítése
7. melléklet	Nyíregyháza Megyei Jogú Város Önkormányzata fenntartásában működő intézmények 2019. évi létszámadatai
8. melléklet	Nyíregyháza Megyei Jogú Város Önkormányzatának 2019. évi városfejlesztési feladatokhoz kapcsolodó kiadások és bevételek
9. melléklet	Nyíregyháza Megyei Jogú Város Önkormányzata 2019. évi Európai Uniós támogatással megvalósuló feladatainak bevételei és kiadásai
10. melléklet	Nyíregyháza Megyei Jogú Város Önkormányzata 2019. évi felújítási feladatainak teljesítése
11. melléklet	Nyíregyháza Megyei Jogú Város Önkormányzata 2019. évi több éves kihatással járó feladatai
12. melléklet	Nyíregyháza Megyei Jogú Város Nemzetiségi Önkormányzatainak 2019. évi támogatása
13. melléklet	Nyíregyháza Megyei Jogú Város Önkormányzata 2019. évi vagyonkimutatása
14. melléklet	Nyíregyháza Megyei Jogú Város Önkormányzata 2019. évi eredménykimutatása
15. melléklet	Nyíregyháza Megyei Jogú Város Önkormányzata 2019. évi maradvány kimutatása
16. melléklet	Nyíregyháza Megyei Jogú Város Önkormányzata belföldi irányú 2019. évi hitel/kölcsön állományának alakulása
17. melléklet	Tájékoztató a 2019. évben igénybevett kedvezmények és mentességek összegéről
18. melléklet	Nyíregyháza Megyei Jogú Város Önkormányzatának részesedései
19. melléklet	Önkormányzat és gazdasági társaságok 2019. XII. 31. napjával fennálló szállítói állománya
20. melléklet	Önkormányzat és gazdasági társaságok 2019. XII. 31. napjával fennálló követelés (vevő/adós) állománya
21. melléklet	Önkormányzati gazdasági társaságok 2019. XII.31. napjával fennálló hitel/kötvény/lízing állománya
22. melléklet	Gazdasági társaságok felé az önkormányzat 2019. XII.31. napjával fennálló kezesség/garancia vállalásai
23. melléklet	Pénzeszközök változása 2019. évben

Száma	Tájékoztató táblák
24. kimutatás	Nyíregyháza Megyei Jogú Város Önkormányzata 2019. évi köznevelési célfeladatainak felhasználása
25. kimutatás	Nyíregyháza Megyei Jogú Város Önkormányzata 2019. évi ifjúsági célfeladatainak felhasználása
26. kimutatás	Nyíregyháza Megyei Jogú Város Önkormányzata 2019. évi sport célfeladatainak felhasználása
27. kimutatás	Nyíregyháza Megyei Jogú Város Önkormányzata 2019. évi külügyi és EU-s célfeladatainak felhasználása
28. kimutatás	Nyíregyháza Megyei Jogú Város Önkormányzata 2019. évi kulturális célfeladatainak felhasználása
29. kimutatás	Nyíregyháza Megyei Jogú Város Önkormányzata 2019. évi egészségügyi és szociális célfeladatainak felhasználása

Vanel

Száma	Tájékoztató táblák
30. kimutatás	NyíregyházaMegyei Jogú Város Önkormányzata 2019. évi szociális ellátásra felhasznált kiadásai
31. kimutatás	Nyíregyháza Megyei Jogú Város Önkormányzata 2019. évi működési és felhalmozási célú bevételeinek és kiadásainak pénzforgalmi mérlege
32. kimutatás	Nyíregyháza Megyei Jogú Város Önkormányzata 2019. évi mérlegadatainak változása
33. kimutatás	Nyíregyháza Megyei Jogú Város Önkormányzata 2019. évi vagyonmérlegének megoszlása
34. kimutatás	Nyíregyháza M. J. V. Önkormányzata 2019. évi irányítása alá tartozó intézmények állami és önkormányzati támogatásának alakulása
35. kimutatás	Nyíregyháza M. J. V. Önkormányzata 2019. évi vagyonkimutatása az érték nélkül nyilvántartott eszközökről
36. kimutatás	Nyíregyháza M. J. V. Önkormányzata 2019. évi vagyonkimutatása a függő követelésekről és kötelezettségekről, a biztos (jövőbeni) követelésekről

Valtozat

Nyíregyháza Megyei Jogú Város Önkormányzata 2019. évi teljesített pénzforgalmi mérlege

Forintban!

1.	A. Rovat-rend	B. Bevételek	C. 2019. évi eredeti előirányzat	D. 2019. évi mód. előirányzat	E. 2019. 12.31. teljesítés	F. %	G. Rovat-rend	H. Kiadások	I. 2019. évi előirányzat	J. 2019. évi mód. előirányzat	K. 2019. 12.31. teljesítés	L. %
2.	B1	**Működési célú támogatások ÁH-n belülről**	**6 387 272 783**	**7 143 114 557**	**6 894 108 974**	**96,5**		**Működési kiadások**	**24 502 820 270**	**26 913 939 746**	**22 551 761 518**	**83,8**
3.	B11	**- Önkormányzatok működési támogatásai**	**5 333 126 344**	**5 899 574 552**	**5 899 574 552**	**100,0**	K1	**Személyi juttatások**	**7 116 050 616**	**7 408 029 515**	**7 096 418 397**	**95,8**
4.	B111	- Helyi önk. működésének ált. támogatása	44 438 700	93 209 899	93 209 899	100,0		-ebből városfejlesztési kiadás	263 029 582	270 288 919	250 753 603	92,8
5.	B112	- Települési önk. egyes közn.feladatainak támog.	2 437 768 466	2 492 884 736	2 492 884 736	100,0	K2	**Munkaadókat terhelő járulékok és szoc. hozzájárulási adó**	**1 525 033 625**	**1 541 798 299**	**1 479 815 212**	**96,0**
6.	B113	- Települési önk. szoc. gyermekjóléti és gyermekétk. felad. támog.	1 797 313 734	2 109 652 630	2 109 652 630	100,0		-ebből városfejlesztési kiadás	53 758 461	52 177 927	47 133 259	90,3
7.	B114	- Települési önk. kulturális feladatainak támog.	1 053 605 444	1 113 551 384	1 113 551 384	100,0	K3	**Dologi kiadások**	**11 451 050 913**	**13 222 965 579**	**10 714 457 035**	**81,0**
8.	B115	- Helyi önkormányzatok kiegészítő támogatása	-	54 069 000	54 069 000	100,0		-ebből városfejlesztési kiadás	2 759 668 274	3 144 185 594	1 779 314 857	56,6
9.	B116	- Elszámolásból származó bevételek	-	36 206 903	36 206 903	100,0				-		
10.	**B16**	**- Működési célú támogatások ÁH-n belülről**	**1 054 146 439**	**1 243 540 005**	**994 534 422**	**80,0**	K4	**Ellátottak pénzbeli juttatásai**	**474 770 000**	**341 837 649**	**259 419 707**	**75,9**
11.		- Egyéb működési célú támog. bevételei ÁH-n belül	1 054 146 439	1 243 540 005	994 534 422	80,0		-ebből városfejl. kiadás (szennyvíz kompenzáció)	-	18 665 470	18 665 470	100,0
12.	**B2**	**Felhalmozási célú támogatások ÁH-n belülről**	**13 466 212 608**	**11 744 721 729**	**10 069 344 574**	**85,7**	K5	**Egyéb működési célú kiadások**	**3 935 915 116**	**4 399 308 704**	**3 001 651 167**	**68,2**
13.	B21	- Felhalmozási célú önkormányzati támogatások	-	2 703 984 000	2 703 984 000	100,0		- ebből városfejlesztési kiadás	-	14 609 529	14 600 313	99,9
14.	B25	- Egyéb felhalmozási célú támog. bevételei ÁH-n. belül	13 466 212 608	9 040 737 729	7 365 360 574	81,5	K502	- Elvonások és befizetések	-	416 667	416 667	100,0
15.	**B3**	**Közhatalmi bevételek**	**11 982 795 496**	**13 157 171 928**	**13 157 171 928**	**100,0**	K506	- Egyéb működési célú támogatások ÁH-n belülre	22 500 000	33 638 756	31 843 613	94,7
16.							K508	- Műk.célú visszatér.támg. Kölcs.nyújtása ÁH-n kívülre	383 000 000	291 500 000	251 500 000	86,3
17.	B31	- Jövedelemadók	100 000	35 294	35 294	100,0	K512	- Egyéb működési célú támogatások ÁH-n kívülre	2 975 908 116	2 847 109 195	2 717 890 887	95,5
18.	B34	- Vagyoni típusú adók	2 905 000 000	2 982 038 426	2 982 038 426	100,0	K513	- Tartalékok	554 507 000	1 226 644 086	-	-
19.	B35	- Termékek és szolgáltatások adói	8 997 000 000	10 076 466 231	10 076 466 231	100,0		- Általános tartalék	120 000 000	1 724 938	-	
20.	B36	- Egyéb közhatalmi bevételek	80 695 496	98 631 977	98 631 977	100,0		- Céltartalék	434 507 000	1 224 919 148	-	-
21.	**B4**	**Működési bevételek**	**2 863 157 029**	**3 003 911 548**	**2 995 526 224**	**99,7**		**Felhalmozási kiadások**	**37 368 547 347**	**35 398 609 440**	**15 416 282 291**	**43,6**
22.	**B5**	**Felhalmozási bevételek**	**1 095 223 976**	**1 493 997 412**	**1 493 058 125**	**99,9**	K6	**Beruházások**	**32 905 575 605**	**28 245 483 173**	**9 454 560 226**	**33,5**
23.	B52	- Ingatlanok értékesítése	1 095 223 976	1 410 274 869	1 409 335 582	99,9		-ebből városfejlesztési kiadás	20 702 105 854	17 805 755 425	7 630 639 171	42,9
24.			-	-	-			- ebből pályázatok, gazd. fejlesztés tartalék	10 286 297 327	8 490 652 109	-	-
25.	B53	- Egyéb tárgyi eszközök értékesítése	-	83 347 543	83 347 543	100,0	K7	**Felújítások**	**4 428 471 742**	**7 079 621 954**	**5 899 772 890**	**83,3**
26.	B54	- Részesedések értékesítése	-	375 000	375 000	100,0		-ebből városfejlesztési kiadás	3 489 791 829	6 077 823 603	5 037 075 697	82,9
27.	**B6**	**Működési célú átvett pénzeszközök ÁH-n kívülről**	**439 929 191**	**201 010 120**	**212 669 569**	**105,8**	K8	**Egyéb felhalmozási célú kiadások**	**34 500 000**	**73 504 313**	**61 949 175**	**84,3**
28.	B64	- Műk. célú támog., kölcsönök visszatér. ÁH-n kívülről.	383 000 000	140 000 000	140 000 000	100,0		-ebből városfejlesztési kiadás	-	33 817 003	33 817 003	100,0
29.	B65	- Egyéb működési célú átvett pénzeszk. ÁH-n kívülről	56 929 191	61 010 120	72 669 569	119,1	K84	- Egyéb felhalmozási célú támogatások ÁH-n belülre	-	20 345 375	20 345 375	100,0
30.	**B7**	**Felhalmozási célú átvett pénzeszközök (kívülről)**	**47 600 000**	**53 029 317**	**64 119 342**	**120,9**	K86	- Felhal.célú visszatér.támg. kölcs.nyújtása ÁH-n kívülre	11 500 000	11 500 000	5 500 000	47,8
31.								- Dolgozók lakástámog. kiadásai	9 000 000	9 000 000	5 500 000	61,1
32.	B74	- Felh. célú támog., kölcsönök visszatér. ÁH-n kívülről.	11 600 000	11 600 000	8 194 525	70,6		- Lakáscélú helyi támogatás	2 500 000	2 500 000	-	-
33.	B75	- Egyéb felh célú átvett pénzeszk. ÁH-n kívülről	36 000 000	41 429 317	55 924 817	135,0	K89	- Egyéb felhalmozási célú támogatások államh. kívülre	23 000 000	41 658 938	36 103 800	86,7
34.	**B1-7**	**Költségvetési bevételek összesen**	**36 282 191 083**	**36 796 956 611**	**34 885 998 736**	**94,8**	**K1-8**	**Költségvetési kiadások összesen**	**61 871 367 617**	**62 312 549 186**	**37 968 043 809**	**60,9**
35.	**B8**	**Finanszírozási bevételek**	**36 965 446 646**	**37 391 862 687**	**28 864 582 632**	**77,2**	K9	**Finanszírozási kiadások**	**11 376 270 112**	**11 876 270 112**	**11 848 990 057**	**99,8**
36.	**B811**	**- Hitel-, kölcsönfelvétel államháztartáson kívülről**	**1 000 000 000**	**2 000 000 000**	**1 972 719 945**	**98,6**	K911	- Hitel-, kölcsöntörlesztés államháztartáson kívülre	**1 217 000 000**	**2 217 000 000**	**2 189 719 945**	**98,8**
37.	B8111	- Hosszú lejáratú hitelek, kölcsönök felvétele					K9111	- Hosszú lejáratú hitelek, kölcsönök törlesztése	217 000 000	217 000 000	217 000 000	100,0
38.	B8113	- Rövid lejáratú hitelek, kölcsönök felvétele	1 000 000 000	2 000 000 000	1 972 719 945	98,6	K9112	- Rövid lejáratú hitelek, kölcsönök törlesztése	1 000 000 000	2 000 000 000	1 972 719 945	98,6
39.	**B812**	**- Belföldi értékpapírok bevétele**	**10 000 000 000**	**12 000 000 000**	**3 500 000 000**	**29,2**	**K9121**	**- Belföldi értékpapírok kiadásai**	**10 000 000 000**	**9 500 000 000**	**9 500 000 000**	**100,0**
40.	**B813**	**- Maradvány igénybevétele**	**25 806 176 534**	**23 208 547 172**	**23 208 547 172**	**100,0**	K913	- Államháztartáson belüli megelőlegezések folyósítása	159 270 112	159 270 112	159 270 112	100,0
41.	**B814**	**- Államháztartáson belüli megelőlegezések**	**159 270 112**	**183 315 515**	**183 315 515**	**100,0**	K916	- Pénzeszközök betétként elhelyezése	-	-	-	
42.	**B1-8**	**Bevételek mindösszesen**	**73 247 637 729**	**74 188 819 298**	**63 750 581 368**	**85,9**	**K1-9**	**Kiadások mindösszesen**	**73 247 637 729**	**74 188 819 298**	**49 817 033 866**	**67,1**
43.		**- Egyéb finanszírozási bevételek (kiegyenlítő, függő)**	-	-	269 628 579			**- Egyéb finanszírozási kiadások (kiegyenlítő, függő)**	-	-	**375 180 267**	
44.		**Pénzforgalom nélküli bevétel**			- 23 208 547 172							
45.		**Nyitó pénzkészlet**			22 783 610 822			**Záró pénzkészlet**			**14 153 419 998**	
46.		**Mindösszesen**	**73 247 637 729**	**74 188 819 298**	**63 595 273 597**	**85,7**		**Mindösszesen**	**73 247 637 729**	**74 188 819 298**	**63 595 273 597**	**85,7**

Nyíregyháza Megyei Jogú Város Önkormányzata 2019. évi állami támogatásának elszámolása

2. melléklet

forintban!

1.	A. Megnevezés	B. Mennyiségi egység	C. 2019. évben Mutató	D. 2019. évben Fajlagos összeg	E. 2019. évben Támogatás összege	F. Módosítás Mutató	G. Módosítás Támogatás összege	H. Tényleges Mutató	I. Tényleges Támogatás összege	J. Eltérés
2.	**I. A HELYI ÖNKORMÁNYZATOK MŰKÖDÉSÉNEK ÁLTALÁNOS TÁMOGATÁSA**				**2 045 816 607**		-		**2 045 816 607**	
3.	**- I.1.a) Önkormányzati hivatal működésének támogatása**	**fő**	**217,91**	**4 580 000**	**998 027 800**				**998 027 800**	
4.	**- I.1.b) Település-üzemeltetéshez kapcsolódó feladatellátás támogatása összesen**				**634 435 980**				**634 435 980**	
5.	- I.1.ba) A zöldterület-gazdálkodással kapcsolatos feladatok ellátásának támogatása	ha		22 300	106 344 240				106 344 240	
6.	- I.1.bb) Közvilágítás fenntartásának támogatása	km		415 000	341 711 000				341 711 000	
7.	- I.1.bc) Köztemető fenntartással kapcsolatos feladatok támogatása	m^2		70	29 941 240				29 941 240	
8.	- I.1.bd) Közutak fenntartásának támogatása	km		470 000	156 439 500				156 439 500	
9.	**- I.1.c) Egyéb önkormányzati feladatok támogatása**	**fő**	**120 086**	**2 700**	**324 232 200**				**324 232 200**	
10.	**- I.1.d) Lakott külterülettel kapcsolatos feladatok támogatása**	**fő**	**10 309**	**2 550**	**26 287 950**				**26 287 950**	
11.	**- I.1.e) Üdülőhelyi feladatok támogatása**	**Ft**	**62 132 677**	**1,00**	**62 132 677**				**62 132 677**	
12.	**- I.1.f) Beszámítás összege**				**2 001 377 907**				**2 001 377 907**	
13.	**- I.2. Nem közművel összegyűjtött háztartási szennyvíz ártalmatlanítása**	**m3**	**7 000**	**100**	**700 000**				**700 000**	
14.	**I. A HELYI ÖNKORMÁNYZATOK MŰKÖDÉSÉNEK ÁLTALÁNOS TÁMOGATÁSA - BESZÁMÍTÁS UTÁN**				**44 438 700**		**48 771 199**		**93 101 999**	**- 107 900**
15.	**- I.1.a) Önkormányzati hivatal működésének támogatása - beszámítás után**	**fő**	**217,91**	**4 580 000**	**43 738 700**		**28 328 000**	**217,91**	**72 066 700**	**-**
16.	**- I.1.b) Település-üzemeltetéshez kapcsolódó feladatellátás támogatása összesen - beszámítás után**				-				-	-
17.	- I.1.ba) A zöldterület-gazdálkodással kapcsolatos feladatok ellátásának támogatása - beszámítás után	ha		22 300	-				-	-
18.	- I.1.bb) Közvilágítás fenntartásának támogatása - beszámítás után	km		415 000	-				-	-
19.	- I.1.bc) Köztemető fenntartással kapcsolatos feladatok támogatása - beszámítás után	m^2		70	-				-	-
20.	- I.1.bd) Közutak fenntartásának támogatása - beszámítás után	km		470 000	-				-	-
21.	**- I.1.c) Egyéb önkormányzati feladatok támogatása - beszámítás után**	**fő**	**120 086**	**2 700**	-				-	-
22.	**- I.1.d) Lakott külterülettel kapcsolatos feladatok támogatása - beszámítás után**	**fő**	**10 309**	**2 550**	-				-	-
23.	**- I.1.e) Üdülőhelyi feladatok támogatása - beszámítás után**	**Ft**	**62 132 677**	**1,00**	-				-	-
24.	**- I.2. Nem közművel összegyűjtött háztartási szennyvíz ártalmatlanítása**	**m3**	**7 000**	**100**	**700 000**			**5 921**	**592 100**	**- 107 900**
25.	**- I.5. A költségvetési szerveknél foglalkoztatottak 2018. évi áthúzódó és 2019. évi kompenzáció támogatása**	**Ft**					**20 443 199**		**20 443 199**	**-**
26.	**II. A TELEPÜLÉSI ÖNKORMÁNYZATOK EGYES KÖZNEVELÉSI FELADATAINAK TÁMOGATÁSA**				**2 437 768 466**		**55 116 270**		**2 494 279 180**	**1 394 444**
27.	**- II.1. Óvodapedagógusok, és az óvodapedagógusok nevelő munkáját közvetlenül segítők bértámogatása**								-	-
28.	- 2019. évben 8 hónapra								-	-
29.	- II.1. (1) óvodapedagógusok bértámogatása	fő	342,4	2 914 333	997 867 733	0,5	1 457 167	342,9	999 324 900	-
30.	- II.1. (2)óvodapedagógusok nevelő munkáját közvetlenül segítők bértámogatása	fő	216,5	1 470 000	318 255 000		26 907 000	216,5	345 162 000	-
31.	- II.1. (3) pedag. szakképz.rendelkező óvodapedag. nevelő munkáját közvetlenül segítők bértám.	fő	9,5	2 914 333	27 686 167			9,5	27 686 167	-
32.	- 2019. évben 4 hónapra								-	-
33.	- II.1. (1) óvodapedagógusok bértámogatása	fő	336,3	1 457 167	490 045 150	5,1	7 431 550	342,3	498 788 150	1 311 450
34.	- II.1. (2) óvodapedagógusok nevelő munkáját közvetlenül segítők bértámogatása	fő	217,5	735 000	159 862 500	0,5	15 743 500	218,0	175 606 000	-
35.	- II.1. (3) pedag. szakképz.rendelkező óvodapedag. nevelő munkáját közvetlenül segítők bértám.	fő	9,5	1 457 167	13 843 083	- 0,5	- 728 583	9,0	13 114 500	-

620

forintban!

1.	A. Megnevezés	B. Mennyiségi egység	C. 2019. évben Mutató	D. 2019. évben Fajlagos összeg	E. 2019. évben Támogatás összege	F. Módosítás Mutató	G. Módosítás Támogatás összege	H. Tényleges Mutató	I. Tényleges Támogatás összege	J. Eltérés
36.	- II.2. Óvodaműködtetési támogatás								-	-
37.	- 2019. évben 8 hónapra	fő	3 939	64 933	255 772 400	3	194 800	3 942	255 967 200	-
38.	- 2019. évben 4 hónapra	fő	3 890	32 467	126 295 333	51	1 655 800	3 946	128 113 467	162 334
39.	- II.4. Kiegészítő támogatás a pedagógusok és a pedagógus szakképzettséggel rendelkező								-	-
40.	segítők minősítéséből adódó többletkiadásokhoz								-	-
41.	- Alapfokozatú végzettségű pedagógusok								-	-
42.	- Pedagógus II. kategóriába sorolt óvodapedag. kieg. tám. akik 2018. jan. 01-ig szerezték meg	fő	98	396 700	38 876 600	- 6	- 2 380 200	91,8	36 417 060	- 79 340
43.	- Pedagógus II. kateg. sorolt óvodapedag. kieg. tám. akik 2019. jan. 01-i átsor. szerezték meg	fő	-	363 642	-	6	2 181 852	6	2 181 852	-
44.	- Mesterpedagógus kateg. sorolt óvodapedag. kieg. tám. akik 2018. jan. 01-ig szerezték meg	fő	5	1 447 300	7 236 500			5	7 236 500	-
45.	- Mesterpedagógus kateg. sorolt óvodapedag. kieg. tám. akik 2019. jan. 01-i átsor.szerezték meg	fő	-	1 326 692	-	2	2 653 384	2	2 653 384	-
46.	- Mesterfokozatú végzettségű óvodapedagógusok								-	-
47.	- Pedagógus II. kategóriába sorolt óvodapedag. kieg. tám. akik 2018. jan. 01-ig szerezték meg	fő	1	434 300	434 300			1	434 300	-
48.	- Mesterpedagógus kateg. sorolt óvodapedag. kieg. tám. akik 2018. jan. 01-ig szerezték meg	fő	1	1 593 700	1 593 700			1	1 593 700	-
49.	**III. A TELEPÜLÉSI ÖNKORMÁNYZATOK SZOCIÁLIS, GYERMEKJÓLÉTI ÉS GYERMEKÉTKEZTETÉSI FELADATAINAK TÁMOGATÁSA**				**1 797 313 734**		**312 338 896**		**2 106 613 415**	**- 3 039 215**
50.	- III.1. Szociális ágazati összevont pótlék és egészségügyi kiegészítő pótlék támogatása						217 453 633		217 453 633	-
51.	- III.3. Egyes szociális és gyermekjóléti feladatok támogatása								-	-
52.	a. Család- és gyermekjóléti szolgálat	számított lsz.	18,0	3 400 000	61 200 000		6 840 000	20,0	68 040 000	-
53.	b. Család- és gyermekjóléti központ	számított lsz.	23,2	3 300 000	76 560 000			23,2	76 560 000	-
54.	c. szociális étkeztetés	fő	99	55 360	5 480 640		990 000	115	7 356 400	885 760
55.	da. házi segítségnyújtás - szociális segítés	fő	2	25 000	50 000		- 25 000	1	25 000	-
56.	db. házi segítségnyújtás - személyi gondozás	fő	457	330 000	150 810 000			439	144 870 000	- 5 940 000
57.	f. időskorúak nappali intézményi ellátása	fő	174	109 000	18 966 000		14 094 000	175	33 169 000	109 000
	időskorúak foglalkoztatási támogatásban részesülők							1	43 600	43 600
58.	g. fogyatékos személyek nappali intézményi ellátása	fő	4	500 000	2 000 000	- 1	- 500 000	3	1 500 000	-
59.	g. (3) foglalk.tám.részesülő fogyat.személyek nappali int.ellátása	fő	18	200 000	3 600 000		2 117 000	18	5 717 000	-
60.	h. pszichiátriai betegek nappali intézményi ellátása	fő	13	310 000	4 030 000		637 000	13	4 667 000	-
61.	l. támogató szolgáltatás								-	-
62.	- alaptámogatás	működési hó	12	4 100 000	4 100 000			12	4 100 000	-
63.	- teljesítménytámogatás	felad.egység	7 324	1 800	13 183 200		4 027 000	7 324	17 210 200	-
64.	m. közösségi alapellátás								-	-
65.	- pszichiátriai betegek részére nyújtott								-	-
66.	- alaptámogatás	működési hó	12	3 400 000	3 400 000			12	3 400 000	-
67.	- teljesítménytámogatás	felad.egység	68	150 000	10 200 000	8	1 200 000	77	11 550 000	150 000
68.	- III.3.n. Óvodai és iskolai szociális segítő tevékenység támogatása				114 710 792				114 710 792	-
69.	- III.4.a. A számított intézményvezetői és a segítői munkatárs létszámhoz kapcs. bértámogatás	fő	29	2 848 000	82 592 000		29 291 000	30	114 731 000	2 848 000
70.	b. Intézmény-üzemeltetési támogatás				15 454 000		14 284 000		29 738 000	-
71.	**- III.5. Gyermekétkeztetés támogatása**								-	-
72.	- III.5.aa) A finanszírozás szempontjából elismert dolgozók bértámogatása	fő	186,90	1 900 000	355 110 000		37 380 000	190,61	399 539 000	7 049 000
73.	- III.5.ab) Gyermekétkeztetés üzemeltetési támogatása				322 166 802		3 230 854		325 397 656	-
74.	- III.5.b) Rászoruló gyermekek szünidei étkeztetésének támogatása	fő	285	47 340	13 491 900	- 5 551	- 1 582 035	44 274	12 618 090	708 225

forintban!

	A.	B.	C.	D.	E.	F.	G.	H.	I.	J.
1.	Megnevezés	Mennyiségi egység	2019. évben			Módosítás		Tényleges		Eltérés
			Mutató	Fajlagos összeg	Támogatás összege	Mutató	Támogatás összege	Mutató	Támogatás összege	
75.	- III.6. Bölcsőde, mini bölcsőde támogatása								-	-
76.	- III.6.a (1) A finanszírozás szempontjából elismert dolgozók bértámogatása - felsőfokú végzettségű								-	-
77.	kisgyermeknevelők, szaktanácsadók	fő	28	4 419 000	123 732 000	3	13 257 000	31,9	140 966 100	3 977 100
78.	- III.6.a (2) A finanszírozás szempontjából elismert dolgozók bértámogatása - bölcsődei dajkák,								-	-
79.	középfokú végzettségű kisgyermeknevelők, szaktanácsadók	fő	112,8	2 993 000	337 610 400		- 1 496 500	108	323 244 000	- 12 869 900
80.	- III.6.b) Bölcsődei üzemeltetési támogatás				78 866 000		- 28 859 056		50 006 944	-
81.	**IV. A TELEPÜLÉSI ÖNKORMÁNYZATOK KULTURÁLIS FELADATAINAK TÁMOGATÁSA**				**1 053 605 444**		**59 945 940**		**1 113 551 384**	-
82.	- IV.1.a. Megyei hatókörű városi múzeumok feladatainak támogatása								-	-
83.	- Jósa András Múzeum				140 800 000				140 800 000	-
84.	- IV.1.b. Megyei hatókörű városi könyvtárak feladatainak támogatása								-	-
85.	- Móricz Zsigmond Megyei és Városi Könyvtár				201 000 000				201 000 000	-
86.	- IV.1.c. Megyeszékhely megyei jogú városok közművelődési támogatása	fő	120 086	454	54 519 044				54 519 044	-
87.	- IV.1.h. Megyei könyvtár kistelepülési könyvtári és közműv. célú kiegészítő támogatása összesen								-	-
88.	- 1.000 fő lakosságszámú vagy az alatti település	település	87	668 300	58 142 100				58 142 100	-
89.	- 1.001 - 1.500 fő lakosságszám közötti település	település	39	1 060 760	41 369 640				41 369 640	-
90.	- 1.501 - 5.000 fő lakosságszám közötti település	település	71	1 002 460	71 174 660				71 174 660	-
91.	-IV.1.i. A települési önkormányzatok könyvtári célú érdekeltségnövelő támogatása						3 103 000		3 103 000	-
92.	- IV.2.A települési önkorm.által fenntartott ill. támogatott előadóművészeti szerv. támogatása								-	-
93.	- Móricz Zsigmond Színház								-	-
94.	- művészeti támogatás				210 400 000				210 400 000	-
95.	- létesítmény-gazdálkodási célú működési támogatás				140 200 000				140 200 000	-
96.	- Nyíregyházi Cantemus Kórus				136 000 000				136 000 000	-
97.	- IV.3. Kulturális illetménypótlék						56 842 940		56 842 940	-
98.	**TÁMOGATÁS MINDÖSSZESEN:**				**5 333 126 344**		**476 172 305**		**5 807 545 978**	- **1 752 671**
99.	Járásszékhely műzeumok szakmai támogatása									- **231**
100.	Muzeálos intézmények szakmai támogatása (Kubinyi Ágoston Program)									- **411 146**
101.	A téli rezsicsökkentésben korábban nem részesült háztartások egszeri támogatása									- **1 716 000**
102.	**Önkormányzat visszafizetési kötelezettsége**									- **3 880 048**

Nyíregyháza Megyei Jogú Város Önkormányzata 2019.évi költségvetésében tervezett bevételek teljesítése

3. melléklet

Forintban!

	A.	B.	C.	D.	E.	F.
1.	Rovat-rend	BEVÉTELI FORRÁS MEGNEVEZÉSE	2019. évi eredeti előirányzat	2019. évi mód. előirányzat	2019.12.31. teljesítés	%
2.	B1	Önkormányzatok működési támogatásai				
3.	B111	Helyi önkormányzatok működésének általános támogatása	44 438 700	93 209 899	93 209 899	100,0
4.	B112	Települési önk. egyes köznevelési feladatainak támogatása	2 437 768 466	2 492 884 736	2 492 884 736	100,0
5.	B113	Települési önk. szociális , gyermekjóléti és gyermekétkeztetési feladatainak támogatása	1 797 313 734	2 109 652 630	2 109 652 630	100,0
6.	B114	Települési önkormányzatok kulturális feladatainak támogatása	1 053 605 444	1 113 551 384	1 113 551 384	100,0
7.	B115	Helyi önkormányzatok kiegészítő támogatása		54 069 000	54 069 000	100,0
8.	B116	Elszámolásból származó bevételek		36 206 903	36 206 903	100,0
9.		Összesen:	5 333 126 344	5 899 574 552	5 899 574 552	100,0
10.	B16	Működési célú támogatások államháztartáson belülről				
11.		Egyéb működési célú támogatások bevételei államh. belül				
12.		- Működési célú szociális átvett pénzeszköz	30 020 000	20 000		0,0
13.		- Működési célú átvett pénzeszköz	294 558 791	12 153 980	11 537 417	94,9
14.		- KAB-KEF, Ifjúság határok nélkül pályázat	2 800 000	2 800 000	3 200 000	114,3
15.		- Egyéb támogatások (Hiszek Benned Sport Program II.-III ütem, Környezetvédelem)	3 000 000	22 739 960	21 840 947	96,0
16.		- Fejlesztési feladatra átvett műk. célú pénzeszköz	145 926 028	378 742 656	132 138 018	34,9
17.		Összesen:	476 304 819	416 456 596	168 716 382	40,5
18.	B2	Felhalmozási célú támogatások államháztartáson belülről				
19.	B21	Felhalmozási célú önkormányzati támogatások		2 703 984 000	2 703 984 000	100,0
20.	B25	Egyéb felhalm. célú támogatások bevételei államh. belül				
21.		- Sóstó Gyógyfürdők fejlesztésre	1 677 950 000	-	-	
22.		- Fejlesztési feladatokhoz átvett pe.	11 788 262 608	9 027 372 302	7 351 995 147	81,4
23.		Összesen:	13 466 212 608	11 731 356 302	10 055 979 147	85,7
24.	B3	Közhatalmi bevételek				
25.	B31	Jövedelemadók				
26.		- Termőföld bérbeadásából szárm.jöv.adója	100 000	35 294	35 294	100,0
27.	B34	Vagyoni típusú adók				
28.		- Építményadó	2 905 000 000	2 982 038 426	2 982 038 426	100,0
29.	B35	Termékek és szolgáltatások adói				
30.		- Iparűzési adó	8 500 000 000	9 558 547 510	9 558 547 510	100,0
31.		- Gépjárműadó	415 000 000	438 084 321	438 084 321	100,0
32.		Egyéb áruhasználati és szolgáltatási adók				
33.		- Idegenforgalmi adó	82 000 000	79 834 400	79 834 400	100,0
34.	B36	Egyéb közhatalmi bevételek				
35.		- Talajterhelési díj	16 000 000	12 464 507	12 464 507	100,0
36.		- Adópótlékok, adóbírságok	50 000 000	60 321 388	60 321 388	100,0
37.		- Egyéb bírság	2 934 405	960 653	960 653	100,0
38.		- Szabálysértési és helyszíni bírság	4 261 091	15 285 601	15 285 601	100,0
39.		Összesen:	11 975 295 496	13 147 572 100	13 147 572 100	100,0
40.	B4	Működési bevételek				
41.	B402	Szolgáltatások ellenértéke				
42.		- Nem lak.c.szolg.helyis.bérl.díj	160 000 000	160 000 000	187 946 483	117,5
43.		- Lakbér + üzemeltetés	281 029 979	281 029 979	309 038 378	110,0
44.		- Egyéb önkormányzati vagyon bérbeadása	110 866 138	111 779 418	126 114 530	112,8
45.	B403	Közvetített szolgáltatások ellenértéke	20 315 705	41 315 705	64 049 833	155,0
46.	B404	Tulajdonosi bevétel	176 200 000	245 914 567	158 838 183	64,6
47.	B406	Kiszámlázott általános forgalmi adó	112 590 000	459 137 377	459 137 377	100,0
48.	B407	Általános forgalmi adó visszatérítése	738 709 417	302 197 779	288 080 025	95,3
49.	B408	Kamatbevételek	110 000 000	120 591 000	109 997 918	91,2
50.	B409	Egyéb pénzügyi műveletek			151 796	
51.	B411	Egyéb működési bevétel	2 500 000	2 500 000	29 872 809	1194,9
52.		Összesen:	1 712 211 239	1 724 465 825	1 733 227 332	100,5
53.	B5	Felhalmozási bevételek				
54.	B52	Ingatlanok értékesítése				
55.		- Egyéb ingatlan értékesítés	1 040 223 976	1 394 274 869	1 394 274 869	100,00
56.		- Telekértékesítés	50 000 000	11 000 000	10 196 063	92,69
57.		- Lakásvételár hátralék	5 000 000	5 000 000	4 864 650	97,3
58.	B53	Egyéb tárgyi eszköz értékesítés		82 780 890	82 780 890	100,0
59.	B55	Részesedések megszűntetéséhez kapcsolódó bevételek		375 000	375 000	100,0
60.		Összesen:	1 095 223 976	1 493 430 759	1 492 491 472	99,9
61.	B6	Működési célú átvett pénzeszközök államháztartáson kívülről				
62.	B64	Működési célú visszatérítendő támogatások, kölcsönök visszatérülése államháztartáson kívülről				
63.		- Tagi kölcsön	383 000 000	140 000 000	140 000 000	100,0
64.	B65	Egyéb működési célú átvett pénzeszközök				
65.		- Fejlesztési feladatokhoz átvett pe.	53 929 191	58 238 172	69 897 621	120,0
66.		Összesen:	436 929 191	198 238 172	209 897 621	105,9
67.	B7	Felhalmozási célú átvett pénzeszközök államháztartáson kívülről				
68.	B74	Felhalmozási célú visszatérítendő támogatások, kölcsönök visszatérülése államháztartáson kívülről				
69.		- Lakásvásárlási, építési kölcsön	5 000 000	5 000 000	2 319 892	46,4
70.		- Egyéb kölcsönök	5 000 000	5 000 000	3 505 745	70,1
71.	B75	Egyéb felhalmozási célú átvett pénzeszközök				
72.		- LTP befizetés víziközmű hitel	8 000 000	8 000 000	6 611 919	82,6
74.		- Fejlesztési feladatokhoz átvett pénzeszközök	28 000 000	33 429 317	49 312 898	147,5
75.		Összesen:	46 000 000	51 429 317	61 750 454	120,1
76.	B8	Finanszírozási bevételek				
77.	B811	Hitel-, kölcsönfelvétel államháztartáson kívülről				
78.		- Rövid lejáratú hitel	1 000 000 000	2 000 000 000	1 972 719 945	98,6
79.	B812	Belföldi értékpapírok bevételei	10 000 000 000	12 000 000 000	3 500 000 000	29,2
80.	B813	Maradvány igénybevétele				
81.		- Előző év költségvetési maradványának igénybevétele	3 919 146 319	803 888 831	803 888 831	100,0
82.		- Előző év költségvetési maradványának igénybevétele pály.	21 431 670 530	21 431 670 530	21 431 670 530	100,0
83.	B814	Államháztartáson belüli megelőlegezés	159 270 112	183 315 515	183 315 515	100,0
84.		Kiegyenlítő, függő átfutó bevételek			252 665 863	
85.	B1-9	Bevételek mindösszesen	71 051 390 634	71 081 398 499	60 913 469 744	85,7

3.1 melléklet

Nyíregyháza Megyei Jogú Város Önkormányzata 2019.évi költségvetésében tervezett bevételek teljesítése kötelező,önként vállalt és államigazgatási feladatok bontásban

Forintban!

	A.	B.	C.	D.	E.	F.
1.	Rovat-rend	BEVÉTELI FORRÁS MEGNEVEZÉSE	2019.12.31. teljesítés	Kötelező feladat	Önként vállalt feladat	Államigazgatási feladatok
2.	B1	Önkormányzatok működési támogatásai				
3.	B111	Helyi önkormányzatok működésének általános támogatása	93 209 899	93 209 899		
4.	B112	Települési önk. egyes köznevelési feladatainak támogatása	2 492 884 736	2 492 884 736		
5.	B113	Települési önk. szociális , gyermekjóléti és gyermekétkeztetési feladatainak támogatása	2 109 652 630	2 109 652 630		
6.	B114	Települési önkormányzatok kulturális feladatainak támogatása	1 113 551 384	1 113 551 384		
7.	B115	Helyi önkormányzatok kiegészítő támogatása	54 069 000	54 069 000		
8.	B116	Elszámolásból származó bevételek	36 206 903	36 206 903		
9.		Összesen:	5 899 574 552	5 899 574 552	-	-
10.	B16	Működési célú támogatások államháztartáson belülről				
11.		Egyéb működési célú támogatások bevételei államh. belül				
12.		- Működési célú átvett pénzeszköz	11 537 417	11 537 417		
13.		- KAB-KEF, Ifjúság határok nélkül pályázat	3 200 000		3 200 000	
14.		- Egyéb támogatások (Hiszek Benned Sport Program II.-III ütem, Környezetvédelem)	21 840 947		21 840 947	
15.		- Fejlesztési feladatra átvett műk. célú pénzeszköz	132 138 018		132 138 018	
16.		Összesen:	168 716 382	11 537 417	157 178 965	-
17.	B2	Felhalmozási célú támogatások államháztartáson belülről				
18.	B21	Felhalmozási célú önkormányzati támogatások	2 703 984 000		2 703 984 000	
19.	B25	Egyéb felhalm. célú támogatások bevételei államh. belül				
20.		- Fejlesztési feladatokhoz átvett pe.	7 351 995 147		7 351 995 147	
21.		Összesen:	10 055 979 147	-	10 055 979 147	-
22.	B3	Közhatalmi bevételek				
23.	B31	Jövedelemadók				
24.		- Termőföld bérbeadásából szárm.jöv.adója	35 294			35 294
25.	B34	Vagyoni típusú adók				
26.		- Építményadó	2 982 038 426		2 982 038 426	
27.	B35	Termékek és szolgáltatások adói				
28.		- Iparűzési adó	9 558 547 510		9 558 547 510	
29.		- Gépjárműadó	438 084 321	438 084 321		
30.		Egyéb áruhasználati és szolgáltatási adók				
31.		- Idegenforgalmi adó	79 834 400		79 834 400	
32.	B36	Egyéb közhatalmi bevételek				
33.		- Talajterhelési díj	12 464 507		12 464 507	
34.		- Adópótlékok, adóbírságok	60 321 388		60 321 388	
35.		- Egyéb bírság	960 653			960 653
36.		- Szabálysértési és helyszíni bírság	15 285 601			15 285 601
37.		Összesen:	13 147 572 100	438 084 321	12 693 206 231	16 281 548
38.	B4	Működési bevételek				
39.	B402	Szolgáltatások ellenértéke				
40.		- Nem lak.c.szolg.helyis.bérl.díj	187 946 483	187 946 483		
41.		- Lakbér + üzemeltetés	309 038 378	309 038 378		
42.		- Egyéb önkormányzati vagyon bérbeadása	126 114 530	126 114 530		
43.	B403	Közvetített szolgáltatások ellenértéke	64 049 833		64 049 833	
44.	B404	Tulajdonosi bevétel	158 838 183		158 838 183	
45.	B406	Kiszámlázott általános forgalmi adó	459 137 377		459 137 377	
46.	B407	Általános forgalmi adó visszatérítése	288 080 025		288 080 025	
47.	B408	Kamatbevételek	109 997 918		109 997 918	
48.	B409	Egyéb pénzügyi műveletek	151 796		151 796	
49.	B411	Egyéb működési bevétel	29 872 809		29 872 809	
50.		Összesen:	1 733 227 332	623 099 391	1 110 127 941	-
51.	B5	Felhalmozási bevételek				
52.	B52	Ingatlanok értékesítése				
53.		- Egyéb ingatlan értékesítés	1 394 274 869		1 394 274 869	
54.		- Telekértékesítés	10 196 063		10 196 063	
55.		- Lakásvételár hátralék	4 864 650		4 864 650	
56.	B53	Egyéb tárgyi eszköz értékesítés	82 780 890		82 780 890	
57.	B55	Részesedések megszüntetéséhez kapcsolódó bevételek	375 000		375 000	
58.		Összesen:	1 492 491 472	-	1 492 491 472	-
59.	B6	Működési célú átvett pénzeszközök államháztartáson kívülről				
60.	B64	Működési célú visszatérítendő támogatások, kölcsönök visszatérülése államháztartáson kívülről				
61.		- Tagi kölcsön	140 000 000		140 000 000	
62.	B65	Egyéb működési célú átvett pénzeszközök				
63.		- Fejlesztési feladatokhoz átvett pe.	69 897 621		69 897 621	
64.		Összesen:	209 897 621	-	209 897 621	-
65.	B7	Felhalmozási célú átvett pénzeszközök államháztartáson kívülről				
66.	B74	Felhalmozási célú visszatérítendő támogatások, kölcsönök visszatérülése államháztartáson kívülről				
67.		- Lakásvásárlási, építési kölcsön	2 319 892		2 319 892	
68.		- Egyéb kölcsönök	3 505 745		3 505 745	
69.	B75	Egyéb felhalmozási célú átvett pénzeszközök				
70.		- LTP befizetés vízközmű hitel	6 611 919	6 611 919		
71.		- Fejlesztési feladatokhoz átvett pénzeszközök	49 312 898		49 312 898	
72.		Összesen:	61 750 454	6 611 919	55 138 535	-

3.1 melléklet

Nyíregyháza Megyei Jogú Város Önkormányzata 2019.évi költségvetésében tervezett bevételek teljesítése kötelező,önként vállalt és államigazgatási feladatok bontásban

1.	Rovat-rend	BEVÉTELI FORRÁS MEGNEVEZÉSE	2019.12.31. teljesítés	Kötelező feladat	Önként vállalt feladat	Államigazgatási feladatok
73.	B8	Finanszírozási bevételek				
74.	B811	Hitel-, kölcsönfelvétel államháztartáson kívülről				
75.		- Rövid lejáratú hitel	1 972 719 945		1 972 719 945	
76.	B812	Belföldi értékpapírok bevételei	3 500 000 000		3 500 000 000	
77.	B813	Maradvány igénybevétele				
78.		- Előző év költségvetési maradványának igénybevétele	803 888 831		803 888 831	
79.		- Előző év költségvetési maradványának igénybevétele pály.	21 431 670 530		21 431 670 530	
80.	B814	Államháztartáson belüli megelőlegezés	183 315 515		183 315 515	
81.	**B1-9**	**Bevételek mindösszesen**	**60 660 803 881**	**6 978 907 600**	**53 665 614 733**	**16 281 548**
82.		**Egészségügyi Alapellátási Igazgatóság**				
83.		- Működési célú támogatások államháztartáson belül	553 319 748	553 319 748		
84.		- Működési bevétel	36 750 188		36 750 188	
85.		- Finanszírozási bevétel	136 365 423	136 365 423		
86.		**Eszterlánc Északi Óvoda**				
87.		- Működési célú támogatások államháztartáson belül	14 246 856		14 246 856	
88.		- Működési bevétel	34 429 835	25 821 332	8 608 503	
89.		- Finanszírozási bevétel	1 841 310		1 841 310	
90.		**Gyermekek Háza Déli Óvoda**				
91.		- Működési célú támogatások államháztartáson belül	8 749 669		8 749 669	
92.		- Működési bevétel	31 781 549	28 237 216	3 544 333	
93.		- Finanszírozási bevétel	1 697 117		1 697 117	
94.		**Tündérkert Keleti Óvoda**				
95.		- Működési célú támogatások államháztartáson belül	10 224 121		10 224 121	
97.		- Működési bevétel	39 896 054	32 585 014	7 311 040	
98.		- Finanszírozási bevétel	2 828 095		2 828 095	
99.		**Búzaszem Nyugati Óvoda**				
100.		- Működési célú támogatások államháztartáson belül	7 112 012		7 112 012	
101.		- Működési bevétel	23 703 779	20 924 829	2 778 950	
102.		- Finanszírozási bevétel	1 736 630		1 736 630	
103.		**Közintézményeket Működtető Központ**				
104.		- Működési célú támogatások államháztartáson belül	2 055 222	2 055 222		
105.		- Működési bevétel	545 223 627	479 316 995	65 906 632	
106.		- Finanszírozási bevétel	2 267 277	2 267 277		
107.		**Móricz Zsigmond Megyei és Városi Könyvtár**				
108.		- Működési célú támogatások államháztartáson belül	24 177 813		24 177 813	
109.		- Felhalmozási célú támogatások államháztartáson belül	1 300 000		1 300 000	
110.		- Működési bevétel	20 513 500	20 513 500		
111.		- Működési célú átvett pénzeszköz	300 000		300 000	
112.		- Finanszírozási bevétel	89 678 307	89 678 307		
113.		**Váci Mihály Kulturális Központ**				
114.		- Működési célú támogatások államháztartáson belül	5 573 210		5 573 210	
115.		- Felhalmozási célú támogatások államháztartáson belül	1 000 000		1 000 000	
116.		- Működési bevétel	76 570 816	76 570 816		
117.		- Működési célú átvett pénzeszköz	2 086 078		2 086 078	
118.		- Finanszírozási bevétel	12 028 915	12 028 915		
119.		**Nyíregyházi Cantemus Kórus**				
120.		- Működési célú támogatások államháztartáson belül	18 680 000	18 680 000		
121.		- Működési bevétel	59 831 311		59 831 311	
122.		- Működési célú átvett pénzeszköz	322 032		322 032	
123.		- Finanszírozási bevétel	38 586 273	38 586 273		
124.		**Jósa András Múzeum**				
125.		- Működési célú támogatások államháztartáson belül	56 761 739		56 761 739	
126.		- Felhalmozási célú támogatások államháztartáson belül	11 065 427		11 065 427	
127.		- Működési bevétel	168 509 067		168 509 067	
128.		-Felhalmozási bevétel	275 590		275 590	
129.		- Működési célú átvett pénzeszköz	63 838		63 838	
130.		- Finanszírozási bevétel	186 933 642	160 270 535	26 663 107	
131.		**Nyíregyházi Szociális Gondozási Központ**				
132.		- Működési bevétel	162 637 962	161 974 907	663 055	
133.		- Finanszírozási bevétel	2 304 762	2 304 762		
134.		**Nyíregyházi Család -és Gyermekjóléti Központ**				
135.		- Működési bevétel	3 156 219	9 256	3 146 963	
136.		- Finanszírozási bevétel	475 184 091	744 871	474 439 220	
137.		**Nyíregyházi Gyermekjóléti Alapellátási Intézmény**				
138.		- Működési bevétel	22 883 999	17 535 937	5 348 062	
139.		- Finanszírozási bevétel	1 479 078	1 479 078		
140.		**Nyíregyháza Megyei Jogú Város Polgármesteri Hivatal**				
141.		- Működési célú támogatások államháztartáson belül	124 917 650		124 917 650	
142.		- Közhatalmi bevétel	9 599 828			9 599 828
143.		- Működési bevétel	36 410 986		36 410 986	
144.		-Felhalmozási bevétel	291 063		291 063	
145.		- Felhalmozási célú átvett pénzeszköz	2 368 888		2 368 888	
146.		- Finanszírozási bevétel	20 056 891	20 056 891		
147.		**Intézmények bevétele összesen:**	**3 089 777 487**	**1 901 327 104**	**1 178 850 555**	**9 599 828**
148.		- Kiegyenlítő, függő átfutó bevételek	**269 628 579**		**269 628 579**	
149.		**ÖNKORMÁNYZAT MINDÖSSZESEN:**	**64 020 209 947**	**8 880 234 704**	**55 114 093 867**	**25 881 376**

Forintban!

1.	A.	B.	C.	D.	E.	F.	G.	H.	I.	J.	K.	L.	M.	N.	O.
	Megnevezés	Kiadások összesen				Működési kiadások		Felhalmozási kiadások előirányzata				Felhalmozási kiadások teljesítése			
		2019. eredeti előir.	2019. mód. előir.	Teljesítés 12.31.	Teljesítés %-a	Mód. előir.	Teljesítés 12.31.	Felújítás	Beruházás	Egyéb felhalmozási célú kiadás	Felhalmozási kiadás össz.	Felújítás	Beruházás	Egyéb felhalmozási célú kiadás	Felhalmozási kiadás össz.
2.	Kisegítő mezőgadasági szolgáltatás	34 445 000	34 445 000	34 407 922	99,9	34 445 000	34 407 922				-				-
3.	Állategészségügyi feladatok	133 030 000	133 030 000	130 580 174	98,2	133 030 000	130 580 174				-				-
4.	Gyepmesteri telep bővítés		33 159 787	33 159 787	100,0	33 159 787	33 159 787				-				-
5.	Egyéb városüzemeltetési feladatok	196 210 000	176 210 000	172 969 644	98,2	176 210 000	172 969 644				-				-
6.	Zöldfelület fenntartás	697 881 000	728 061 000	715 966 666	98,3	588 280 000	584 015 221	76 529 990	63 251 010		139 781 000	68 700 435	63 251 010		131 951 445
7.	Csapadék és belvízelvezetés	205 000 000	205 000 000	204 166 668	99,6	205 000 000	204 166 668				-				-
8.	Település vízellátás	12 600 000	12 600 000	12 600 001	100,0	12 600 000	12 600 001				-				-
9.	Közvilágítás	431 500 000	433 019 000	429 810 255	99,3	386 500 000	383 531 683		46 519 000		46 519 000		46 278 572		46 278 572
10.	Közutak, hidak fenntartása	2 322 000 000	2 224 725 000	2 196 282 775	98,7	1 151 207 716	1 151 207 716	311 117 336	762 399 948		1 073 517 284	303 645 140	741 429 919		1 045 075 059
11.	Lakóingatlan (karbantart.,üzemelt.)	330 000 000	330 000 000	330 000 005	100,0	330 000 000	330 000 005				-				-
12.	Vagyonkezelésbe adott ingatlanok kezelése (NLC átalány)	60 000 000	60 000 000	59 999 999	100,0	60 000 000	59 999 999				-				-
13.	Intézményi vllágitás , tüzvédelmi feladatok	124 500 000	124 500 000	125 083 332	100,5	124 500 000	125 083 332				-				-
14.	Tanműhelyek	12 700 000	12 700 000	12 700 000	100,0	12 700 000	12 700 000				-				-
15.	Sport létesítmények üzemeltetése	150 000 000	150 000 000	150 000 000	100,0	150 000 000	150 000 000				-				-
16.	Közfoglalkoztatás	170 000 000	170 000 000	131 385 642	77,3	170 000 000	131 385 642				-				-
17.	Szigligeti gyermeküdülő üzemeltetése, felujítás	37 000 000	37 000 000	37 000 001	100,0	37 000 000	37 000 001				-				-
18.	Városüzemeltetési feladatokhoz szükséges gépbeszerzések	150 000 000	99 570 000	99 569 872	100,0	200 000	200 000		99 370 000		99 370 000		99 369 872		99 369 872
19.	Mák utcai ingatlan felújítása	30 000 000	30 000 000	29 834 650	99,4	-	-	30 000 000			30 000 000	29 834 650			29 834 650
20.	Folyékony hulladék szállítás	16 000 000	16 000 000	14 666 673	91,7	16 000 000	14 666 673				-				-
21.	**Nyíregyházi Városüzemeltető és Vagyonkezelő Nonprofit Kft ellátott feladatok**	**5 112 866 000**	**5 010 019 787**	**4 920 184 066**	**98,2**	**3 620 832 503**	**3 567 674 468**	**417 647 326**	**971 539 958**	**-**	**1 389 187 284**	**402 180 225**	**950 329 373**	**-**	**1 352 509 598**
22.	Társasházi lakások üzemeltetése	200 000 000	200 000 000	123 149 436	61,6	200 000 000	123 149 436				-				-
23.	NLC kezelés Önkormányzat	120 000 000	79 563 025	64 818 458	81,5	69 161 922	55 164 613	10 401 103			10 401 103	9 653 845			9 653 845
24.	NLC kezelés NYIRVV	48 000 000	48 000 000	29 535 767	61,5	48 000 000	29 535 767				-				-
25.	Lakbértámogatás	25 000 000	25 000 000	10 376 292	41,5	25 000 000	10 376 292				-				-
26.	Környezetvédelmi célfeladatok	34 000 000	34 000 000	21 417 550	63,0	34 000 000	21 417 550				-				-
27.	Repülőtér üzemeltetés	28 000 000	28 000 000	27 999 996	100,0	28 000 000	27 999 996				-				-
28.	Ingatlanok őrzése, ingatlankezelés	5 000 000	5 000 000	632 024	12,6	5 000 000	632 024				-				-
29.	Területelőkészítés	200 000 000	230 421 936	173 157 003	75,1	16 720 154	16 720 154		213 701 782		213 701 782		156 436 849		156 436 849
30.	Ingatlanvásárlás		144 650 344	144 650 344	100,0	-	-		144 650 344		144 650 344		144 650 344		144 650 344
31.	Szakértői, tervezési díjak	25 000 000	31 998 569	30 484 219	95,3	31 998 569	30 484 219				-				-
32.	Szabolcs-Szatmár-Bereg Megyei Temetkezési Kft.	78 000 000	78 000 000	77 830 435	99,8	69 000 000	69 000 000			9 000 000	9 000 000			8 830 435	8 830 435
33.	Temetkezés Tőkevásárlás		1 321 947	1 321 947	100,0	-	-		1 321 947		1 321 947		1 321 947		1 321 947
34.	Nyíregyházi Ipari Park Kft.	17 145 000	21 732 500	20 232 497	93,1	21 732 500	20 232 497				-				-
35.	Helyi közlekedés biztositása	1 277 945 667	1 231 977 535	1 151 658 535	93,5	1 231 977 535	1 151 658 535				-				-
36.	Nyíregyházi Sportcentrum Nonprofit Kft.	258 000 000	201 000 000	201 000 000	100,0	201 000 000	201 000 000				-				-
37.	2018/2019 évi jégidő vásárlás	20 375 880	20 375 880	20 295 870	99,6	20 375 880	20 295 870				-				-
38.	Városi uszoda Üzemeltetés II. félév	60 000 000				-	-				-				-
39.	Nyíregyházi Spartacus FC Kft.	66 500 000	82 986 000	81 486 000	98,2	82 986 000	81 486 000				-				-
40.	Bozsik Akadémia	25 500 000	25 500 000	25 500 000	100,0	25 500 000	25 500 000				-				-
41.	Kiemelt csapatsportágak támogatása	72 000 000	146 000 000	146 000 000	100,0	146 000 000	146 000 000				-				-
42.	Város-Kép Nonprofit Kft.	260 000 000	266 800 000	265 277 489	99,4	266 800 000	265 277 489				-				-
43.	Nyíregyházi Állatpark Nonprofit Kft.	10 000 000	10 000 000	10 000 000	100,0	10 000 000	10 000 000				-				-
44.	Móricz Zs. Színház Nonprofit Kft.	611 100 000	611 150 000	611 100 000	100,0	611 150 000	611 100 000				-				-
45.	Sóstó-Gyógyfürdők Zrt.	893 000 000	911 000 000	835 927 200	91,8	731 000 000	655 927 200		180 000 000		180 000 000		180 000 000		180 000 000
46.	Nyírvidék Képző Központ Kiemelkedően Közhasznú Nonprofit Kft.	33 970 000	33 970 000	33 970 000	100,0	33 970 000	33 970 000				-				-
47.	Nyíregyházi Turisztikai Nonprofit Kft.	70 000 000	70 000 000	70 000 000	100,0	70 000 000	70 000 000				-				-
48.	Önkormányzati felújítások	412 481 454	579 753 132	440 972 531	76,1	15 415 499	6 821 021	536 128 304	28 209 329		564 337 633	413 241 505	20 910 005		434 151 510
49.	Városi lőtér	2 000 000	2 000 000	2 000 000	100,0	2 000 000	2 000 000				-				-
50.	Borbánya Hulladéklerakó Üzemeltetés	25 000 000	52 547 520	31 528 512	60,0	51 545 338	31 528 512		1 002 182		1 002 182				-

626

Forintban!

1.	A. Megnevezés	B. Kiadások összesen	C. Kiadások összesen	D. Kiadások összesen	E. Kiadások összesen	F. Működési kiadások	G. Működési kiadások	H. Felhalmozási kiadások előirányzata	I. Felhalmozási kiadások előirányzata	J. Felhalmozási kiadások előirányzata	K. Felhalmozási kiadások előirányzata	L. Felhalmozási kiadások teljesítése	M. Felhalmozási kiadások teljesítése	N. Felhalmozási kiadások teljesítése	O. Felhalmozási kiadások teljesítése
		2019. eredeti előir.	2019. mód. előir.	Teljesítés 12.31.	Teljesítés %-a	Mód. előir.	Teljesítés 12.31.	Felújítás	Beruházás	Egyéb felhalmozási célú kiadás	Felhalmozási kiadás össz.	Felújítás	Beruházás	Egyéb felhalmozási célú kiadás	Felhalmozási kiadás össz.
51.	Egyéb vagyoni kiadások	41 524 000	31 761 987	20 237 587	63,7	30 769 152	19 244 752		992 835		992 835		992 835		992 835
52.	Vagyonbiztosítás	57 500 000	57 500 000	36 779 184	64,0	57 500 000	36 779 184				-				-
53.	Továbbszámlázott vagyoni kiadás	20 000 000	53 700 000	43 101 388	80,3	53 700 000	43 101 388				-				-
54.	**Vagyoni kiadások**	**4 997 042 001**	**5 315 710 375**	**4 752 440 264**	**89,4**	**4 190 302 549**	**3 816 402 499**	**546 529 407**	**569 878 419**	**9 000 000**	**1 125 407 826**	**422 895 350**	**504 311 980**	**8 830 435**	**936 037 765**
55.	Rendszeres pénzbeli ellátás	229 500 000	212 171 070	178 267 306	84,0	212 171 070	178 267 306				-				-
56.	Eseti pénzbeli és természetbeni ellátás	218 754 000	239 254 000	198 893 384	83,1	225 254 000	185 343 384			14 000 000	14 000 000			13 550 000	13 550 000
57.	Lakbértámogatás	3 000 000	3 000 000	819 000	27,3	3 000 000	819 000				-				-
58.	Lakáscélú helyi támogatás (életveszélyes állapotú épület felújítása)	2 500 000	2 500 000		-	-	-			2 500 000	2 500 000				-
59.	Periféria Egyesület	14 277 000	14 277 000	14 277 000	100,0	14 277 000	14 277 000				-				-
60.	Bursa Hungarica	7 000 000	7 000 000	5 455 000	77,9	7 000 000	5 455 000				-				-
61.	Rés Alapítvány	4 000 000	4 000 000	-	-	4 000 000	-				-				-
62.	Szociális és egészségügyi célfeladatok	10 500 000	1 460 327		-	1 460 327	-				-				-
63.	Kéknefelejcs Alapítvány	7 000 000	7 000 000	7 000 000	100,0	7 000 000	7 000 000				-				-
64.	Human-Net tanyagondnok	7 423 812	7 423 812	7 423 812	100,0	7 423 812	7 423 812				-				-
65.	Nyíregyházi Egyházmegye -Huszárvár működése	16 500 000	23 117 000	23 117 000	100,0	23 117 000	23 117 000				-				-
66.	Nyíregyházi Egyházmegye -óvoda, iskola kieg. támog.	65 967 757	70 651 094	70 651 094	100,0	70 651 094	70 651 094				-				-
67.	Egyéb szociális kiadások (pályázatok, kutatás,fejlesztés)	5 000 000	200 000	151 800	75,9	200 000	151 800				-				-
68.	Szakértői tevékenység, bírság	15 000 000	25 000 000	12 350 000	49,4	25 000 000	12 350 000				-				-
69.	Egészségterv	500 000	500 000		-	500 000	-				-				-
70.	Szigligeti gyermeküdültetés	3 000 000	3 000 000	2 050 000	68,3	3 000 000	2 050 000				-				-
71.	Egészségügyi Támogató Alap Program (ETAP) PRIMOM Vállalkozáselénkítő Alapítvány	12 000 000	11 600 000	8 412 690	72,5	8 412 690	8 412 690			3 187 310	3 187 310				-
72.	Krízis alap	1 000 000	1 000 000	-	-	1 000 000	-				-				-
73.	KAB-KEF pályázat	1 450 000	1 595 593	1 595 593	100,0	1 595 593	1 595 593				-				-
74.	Értékünk a család projekt	500 000	1 000 000	497 063	49,7	1 000 000	497 063				-				-
75.	Ifjúsági határok nélkül projekt	1 500 000	1 500 000	1 235 275	82,4	1 500 000	1 235 275				-				-
76.	Idősbarát Önkormányzat	500 000	500 000	80 000	16,0	500 000	80 000				-				-
77.	Rászoruló Hallgatókért Közalapítvány	3 000 000	3 000 000	3 000 000	100,0	3 000 000	3 000 000				-				-
78.	ERASMUS CROSS projekt		1 831 443	452 242	24,7	1 831 443	452 242				-				-
79.	Ifjúsági célfeladatok	7 480 000	7 480 000	6 326 391	84,6	7 480 000	6 326 391				-				-
80.	SNI-s gyermekek fejlesztésének támogatása	19 000 000	33 000 000	29 166 900	88,4	33 000 000	29 166 900				-				-
81.	Köznevelési célfeladatok	5 500 000	4 650 000	858 500	18,5	4 650 000	858 500				-				-
82.	**Szociális és Köznevelési kiadások**	**661 852 569**	**687 711 339**	**572 080 050**	**83,2**	**668 024 029**	**558 530 050**	-	-	**19 687 310**	**19 687 310**	-	-	**13 550 000**	**13 550 000**
83.	Kulturális célfeladatok	18 563 000	9 453 870	5 882 344	62,2	9 453 870	5 882 344				-				-
84.	Jósa András Múzeum 150éves jubileumi évfordulója		3 987 000	3 987 000	100,0	3 987 000	3 987 000								
85.	Civil Ház működtetése, tagdíj fizetés	4 000 000	4 000 000	4 000 000	100,0	4 000 000	4 000 000				-				-
86.	Városi nagyrendezvények	47 500 000	52 373 000	44 250 730	84,5	52 373 000	44 250 730				-				-
87.	Városi rendezvények, társadalmi ünnepek közösségi színterek	15 200 000	23 411 951	13 375 886	57,1	23 293 151	13 257 086		118 800		118 800		118 800		118 800
88.	Nagyegyüttesek támogatása	15 000 000	15 000 000	15 000 000	100,0	15 000 000	15 000 000				-				-
89.	Happy Art Alapítvány nívódíj	158 750	158 750	134 937	85,0	158 750	134 937				-				-
90.	Helyi önszerveződő közösségek pénzügyi alapja	25 000 000	25 000 000	24 225 000	96,9	25 000 000	24 225 000				-				-
91.	**Kulturális kiadás**	**125 421 750**	**133 384 571**	**110 855 897**	**83,1**	**133 265 771**	**110 737 097**	-	**118 800**	-	**118 800**	-	**118 800**	-	**118 800**
92.	Polgármesteri keret	25 000 000	27 127 565	26 913 633	99,2	24 268 930	24 054 998		2 858 635		2 858 635		2 858 635		2 858 635
93.	Képviselő testület kiadásai	112 068 623	115 144 258	111 023 680	96,4	115 144 258	111 023 680				-				-
94.	Kárpátaljai Magyar Szövetség támogatása	5 000 000	5 000 000		-	5 000 000	-				-				-
95.	Kitüntetések	36 130 081	37 162 561	36 167 279	97,3	37 162 561	36 167 279				-				-
96.	Külügyi és EU-s célfeladatok	10 700 000	10 700 987	8 379 367	78,3	10 700 987	8 379 367				-				-
97.	Testvérvárosi jubileumi évfordulók	10 517 864	10 517 864	10 349 016	98,4	10 517 864	10 349 016				-				-
98.	Városdiplomácia, testvér és partnervárosi kapcs. elősegítő progr. rendezvények	4 500 000	4 500 000	3 600 690	80,0	4 500 000	3 600 690				-				-
99.	Önkormányzati Tervtanács	15 000 000	15 000 000	9 246 999	61,6	15 000 000	9 246 999				-				-
100.	Megyei Jogú Városok Szövetsége	6 292 580	7 642 222	7 642 222	100,0	7 642 222	7 642 222				-				-

627

Forintban!

	A.	B.	C.	D.	E.	F.	G.	H.	I.	J.	K.	L.	M.	N.	O.
1.	Megnevezés	Kiadások összesen				Működési kiadások		Felhalmozási kiadások előirányzata				Felhalmozási kiadások teljesítése			
		2019. eredeti előir.	2019. mód. előir.	Teljesítés 12.31.	Teljesítés %-a	Mód. előir.	Teljesítés 12.31.	Felújítás	Beruházás	Egyéb felhalmozási célú kiadás	Felhalmozási kiadás össz.	Felújítás	Beruházás	Egyéb felhalmozási célú kiadás	Felhalmozási kiadás össz.
101.	Közbiztonsági megállapodás	5 000 000	5 000 000	5 000 000	100,0	5 000 000	5 000 000				-				-
102.	Közbiztonsági Alapítvány	8 500 000	8 500 000	8 500 000	100,0	8 500 000	8 500 000				-				-
103.	Hirdetési keret, PR kiadás, Városmarketing	22 000 000	24 819 902	24 244 596	97,7	24 819 902	24 244 596				-				-
104.	Mária út Közhasznú Egyesület tagdíj és programok	650 000	650 000	139 635	21,5	650 000	139 635				-				-
105.	Egyéb önkormányzati feladatok	9 144 000	15 159 972	14 880 572	98,2	15 159 972	14 880 572				-				-
106.	Arany Nap rendezvény		2 500 000	1 203 295	48,1	2 500 000	1 203 295								
107.	Lejárt ifjúsági kölcsön elszámolást követő visszafizetés	2 000 000	2 000 000	251 737	12,6	-	-			2 000 000	2 000 000			251 737	251 737
108.	Nyírségi Többcélú Társulat megszűnésével kapcsolatos kiadás		3 525 567	3 375 424	95,7	3 525 567	3 375 424								
109.	Nemzetiségi önkormányzatok támogatása	10 500 000	10 500 000	10 500 000	100,0	10 500 000	10 500 000				-				-
110.	Sport célfeladatok	76 000 000	68 100 000	65 571 528	96,3	68 100 000	65 571 528				-				-
111.	Városi sportrendezvények	36 300 000	38 300 000	37 460 362	97,8	38 300 000	37 460 362				-				-
112.	Hiszek Benned Sport Program III. ütem	6 450 000	6 450 000	6 432 955	99,7	6 450 000	6 432 955								
113.	**Önkormányzati egyéb feladatok**	**401 753 148**	**418 300 898**	**390 882 990**	**93,4**	**413 442 263**	**387 772 618**	-	**2 858 635**	**2 000 000**	**4 858 635**	-	**2 858 635**	**251 737**	**3 110 372**
114.	Polgárvédelmi kiadások	2 720 000	2 720 000	2 656 169	97,7	2 415 000	2 351 169		305 000		305 000		305 000		305 000
115.	Városfejlesztési kiadások	27 268 354 000	27 417 323 470	14 811 999 373	54,0	3 499 927 439	2 110 467 502	6 077 823 603	17 805 755 425	33 817 003	23 917 396 031	5 037 075 697	7 630 639 171	33 817 003	12 701 531 871
116.	ÁFA befizetés , egyéb adók	113 000 000	413 000 000	390 138 050	94,5	413 000 000	390 138 050				-				-
117.	Kamatfizetés	15 417 147	26 047 032	25 521 016	98,0	26 047 032	25 521 016				-				-
118.	Önkormányzati számlákkal kapcsolatos kiadások	42 123 367	52 916 801	52 839 408	99,9	52 916 801	52 839 408				-				-
119.	Befizetési kötelezettség		425 417	425 417	100,0	425 417	425 417				-				-
120.	Előző évi bevételek visszafizetése		243 000	243 000	100,0	243 000	243 000								
121.	Továbbszámlázott kiadások	12 700 000				-	-				-				-
122.	Társadalmi szervezetek támogatása	10 538 000	10 681 000	10 681 000	100,0	10 681 000	10 681 000				-				-
123.	Céltartalék	10 720 804 327	9 715 571 257		-	1 224 919 148	-		8 490 652 109		8 490 652 109				-
124.	Általános tartalék	120 000 000	1 724 938		-	1 724 938	-				-				-
125.	**Mindösszesen:**	**49 604 592 309**	**49 205 779 885**	**26 040 946 700**	**52,9**	**14 258 166 890**	**11 033 783 294**	**7 042 000 336**	**27 841 108 346**	**64 504 313**	**34 947 612 995**	**5 862 151 272**	**9 088 562 959**	**56 449 175**	**15 007 163 406**
126.	Hosszú lejáratú hitel,kölcsön törlesztés	217 000 000	217 000 000	217 000 000	100,0	217 000 000	217 000 000				-				-
127.	Rövid lejáratú hitel,kölcsön törlesztés	1 000 000 000	2 000 000 000	1 972 719 945	98,6	2 000 000 000	1 972 719 945				-				-
128.	Belföldi értékpapírok kiadásai	10 000 000 000	9 500 000 000	9 500 000 000	100,0	9 500 000 000	9 500 000 000				-				-
129.	Államháztartáson belüli megelőlegezés	159 270 112	159 270 112	159 270 112	100,0	159 270 112	159 270 112				-				-
130.	**Önkormányzati kiadások mindösszesen:**	**60 980 862 421**	**61 082 049 997**	**37 889 936 757**	**62,0**	**26 134 437 002**	**22 882 773 351**	**7 042 000 336**	**27 841 108 346**	**64 504 313**	**34 947 612 995**	**5 862 151 272**	**9 088 562 959**	**56 449 175**	**15 007 163 406**
131.	**Intézményi kiadás**	**9 747 429 693**	**10 580 918 042**	**9 652 659 024**	**91,2**	**10 192 214 607**	**9 288 696 760**	**37 621 618**	**351 081 817**		**388 703 435**	**37 621 618**	**326 340 646**		**363 962 264**
132.	**Önkormányzati kiadások mindösszesen:**	**70 728 292 114**	**71 662 968 039**	**47 542 595 781**	**66,3**	**36 326 651 609**	**32 171 470 111**	**7 079 621 954**	**28 192 190 163**	**64 504 313**	**35 336 316 430**	**5 899 772 890**	**9 414 903 605**	**56 449 175**	**15 371 125 670**
133.	Polgármesteri Hivatal kiadások	2 489 325 615	2 525 851 259	2 274 438 085	90,0	2 463 558 249	2 229 281 464		53 293 010	9 000 000	62 293 010	-	39 656 621	5 500 000	45 156 621
134.	Rendszeres pénzbeli ellátás	20 000				-	-				-				-
135.	Eseti pénzbeli és természetbeni ellátás	30 000 000				-	-				-				-
136.	**Hivatali kiadás összesen.**	**2 519 345 615**	**2 525 851 259**	**2 274 438 085**	**90,0**	**2 463 558 249**	**2 229 281 464**	-	**53 293 010**	**9 000 000**	**62 293 010**	-	**39 656 621**	**5 500 000**	**45 156 621**
137.	**Költségvetési szerint főösszeg:**	**73 247 637 729**	**74 188 819 298**	**49 817 033 866**	**67,1**	**38 790 209 858**	**34 400 751 575**	**7 079 621 954**	**28 245 483 173**	**73 504 313**	**35 398 609 440**	**5 899 772 890**	**9 454 560 226**	**61 949 175**	**15 416 282 291**
138.	**Egyéb finanszírozási kiadások (kiegyenlítő, függő)**			**375 180 267**			**375 180 267**								
139.	**Kiadások mindösszesen**	**73 247 637 729**	**74 188 819 298**	**49 441 853 599**	**66,6**	**38 790 209 858**	**34 025 571 308**	**7 079 621 954**	**28 245 483 173**	**73 504 313**	**35 398 609 440**	**5 899 772 890**	**9 454 560 226**	**61 949 175**	**15 416 282 291**

4.1 melléklet

Nyíregyháza Megyei Jogú Város Önkormányzata 2019. évi költségvetésében tervezett kiadások feladatonkénti teljesítése kötelező,önként vállalt és államigazgatási feladatok bontásban

Forintban!

	A.	B.	C.	D.	E.
	Megnevezés	Teljesítés 12.31.	Kötelező feladat	Önként vállalt feladat	Államigazgatási feladatok
2.	Kisegítő mezőgadasági szolgáltatás	34 407 922	34 407 922		
3.	Állategészségügyi feladatok	130 580 174		130 580 174	
4.	Gyepmesteri telep bővítés	33 159 787	33 159 787		
5.	Egyéb városüzemeltetési feladatok	172 969 644	172 969 644		
6.	Zöldfelület fenntartás	715 966 666	715 966 666		
7.	Csapadék és belvízelvezetés	204 166 668	204 166 668		
8.	Település vízellátás	12 600 001	12 600 001		
9.	Közvilágítás	429 810 255	429 810 255		
10.	Közutak, hidak fenntartása	2 196 282 775	2 196 282 775		
11.	Lakóingatlan (karbantart.,üzemelt.)	330 000 005	330 000 005		
12.	Vagyonkezelésbe adott ingatlanok kezelése (NLC átalány)	59 999 999	59 999 999		
13.	Intézményi világítás , tűzvédelmi feladatok	125 083 332	125 083 332		
14.	Tanműhelyek	12 700 000	12 700 000		
15.	Sport létesítmények üzemeltetése	150 000 000	150 000 000		
16.	Közfoglalkoztatás	131 385 642	131 385 642		
17.	Szigligeti gyermeküdülő üzemeltetése, felújítás	37 000 001		37 000 001	
18.	Városüzemeltetési feladatokhoz szükséges gépbeszerzések	99 569 872	99 569 872		
19.	Mák utcai ingatlan felújítása	29 834 650	29 834 650		
20.	Folyékony hulladék szállítás	14 666 673	14 666 673		
21.	**Nyíregyházi Városüzemeltető és Vagyonkezelő Nonprofit Kft ellátott feladatok**	**4 920 184 066**	**4 752 603 891**	**167 580 175**	-
22.	Társasházi lakások üzemeltetése	123 149 436	123 149 436		
23.	NLC kezelés Önkormányzat	64 818 458		64 818 458	
24.	NLC kezelés NYIRVV	29 535 767		29 535 767	
25.	Lakbértámogatás	10 376 292		10 376 292	
26.	Környezetvédelmi célfeladatok	21 417 550	21 417 550		
27.	Repülőtér üzemeltetés	27 999 996		27 999 996	
28.	Ingatlanok őrzése, ingatlankezelés	632 024		632 024	
29.	Területelőkészítés	173 157 003		173 157 003	
30.	Ingatlanvásárlás	144 650 344		144 650 344	
31.	Szakértői, tervezési díjak	30 484 219		30 484 219	
32.	Szabolcs-Szatmár-Bereg Megyei Temetkezési Kft.	77 830 435	77 830 435		
33.	Temetkezés Tőkevásárlás	1 321 947		1 321 947	
34.	Nyíregyházi Ipari Park Kft.	20 232 497		20 232 497	
35.	Helyi közlekedés biztosítása	1 151 658 535		1 151 658 535	
36.	Nyíregyházi Sportcentrum Nonprofit Kft.	201 000 000		201 000 000	
37.	2018/2019 évi jégidő vásárlás	20 295 870		20 295 870	
38.	Nyíregyházi Spartacus FC Kft.	81 486 000		81 486 000	
39.	Bozsik Akadémia	25 500 000		25 500 000	
40.	Kiemelt csapatsportágak támogatása	146 000 000		146 000 000	
41.	Város-Kép Nonprofit Kft.	265 277 489		265 277 489	
42.	Nyíregyházi Állatpark Nonprofit Kft.	10 000 000		10 000 000	
43.	Móricz Zs. Színház Nonprofit Kft.	611 100 000	611 100 000		
44.	Sóstó-Gyógyfürdők Zrt.	835 927 200		835 927 200	
45.	Nyírvidék Képző Központ Kiemelkedően Közhasznú Nonprofit Kft.	33 970 000	33 970 000		
46.	Nyíregyházi Turisztikai Nonprofit Kft.	70 000 000		70 000 000	
47.	Önkormányzati felújítások	440 972 531		440 972 531	
48.	Városi lőtér	2 000 000		2 000 000	
49.	Borbánya Hulladéklerakó Üzemeltetés	31 528 512		31 528 512	
50.	Egyéb vagyoni kiadások	20 237 587		20 237 587	
51.	Vagyonbiztosítás	36 779 184	36 779 184		

4.1 melléklet

Nyíregyháza Megyei Jogú Város Önkormányzata 2019. évi költségvetésében tervezett kiadások feladatonkénti teljesítése kötelező,önként vállalt és államigazgatási feladatok bontásban

Forintban!

	A.	B.	C.	D.	E.
	Megnevezés	Teljesítés 12.31.	Kötelező feladat	Önként vállalt feladat	Államigazgatási feladatok
52.	Továbbszámlázott vagyoni kiadás	43 101 388		43 101 388	
53.	**Vagyoni kiadások**	**4 752 440 264**	**904 246 605**	**3 848 193 659**	-
54.	Rendszeres pénzbeli ellátás	178 267 306	178 267 306		
55.	Eseti pénzbeli és természetbeni ellátás	198 893 384	197 321 618	1 571 766	
56.	Lakbértámogatás	819 000		819 000	
57.	Periféria Egyesület	14 277 000		14 277 000	
58.	Bursa Hungarica	5 455 000		5 455 000	
59.	Kéknefelejcs Alapítvány	7 000 000		7 000 000	
60.	Human-Net tanyagondnok	7 423 812	7 423 812		
61.	Nyíregyházi Egyházmegye -Huszárvár működése	23 117 000		23 117 000	
62.	Nyíregyházi Egyházmegye -óvoda, iskola kieg. támog.	70 651 094		70 651 094	
63.	Egyéb szociális kiadások (pályázatok, kutatás,fejlesztés)	151 800		151 800	
64.	Szakértői tevékenység, birság	12 350 000		12 350 000	
65.	Szigligeti gyermeküdültetés	2 050 000		2 050 000	
66.	Egészségügyi Támogató Alap Program (ETAP) PRIMOM Vállalkozáselénkítő Alapítvány	8 412 690		8 412 690	
67.	KAB-KEF pályázat	1 595 593		1 595 593	
68.	Értékünk a család projekt	497 063		497 063	
69.	Ifjusági határok nélkül projekt	1 235 275		1 235 275	
70.	Idősbarát Önkormányzat	80 000		80 000	
71.	Rászoruló Hallgatókért Közalapítvány	3 000 000		3 000 000	
72.	ERASMUS CROSS projekt	452 242		452 242	
73.	Ifjúsági célfeladatok	6 326 391		6 326 391	
74.	SNI-s gyermekek fejlesztésének támogatása	29 166 900	29 166 900		
75.	Köznevelési célfeladatok	858 500		858 500	
76.	**Szociális és Köznevelési kiadások**	**572 080 050**	**412 179 636**	**159 900 414**	-
77.	Kulturális célfeladatok	5 882 344		5 882 344	
78.	Jósa a. Múzeum 150éves jubileumi évfordulója	3 987 000		3 987 000	
79.	Civil Ház működtetése, tagdíj fizetés	4 000 000		4 000 000	
80.	Városi nagyrendezvények	44 250 730		44 250 730	
81.	Városi rendezvények, társadalmi ünnepek közösségi szinterek	13 375 886		13 375 886	
82.	Nagyegyüttesek támogatása	15 000 000		15 000 000	
83.	Happy Art Alapítvány nívódíj	134 937		134 937	
84.	Helyi önszerveződő közösségek pénzügyi alapja	24 225 000		24 225 000	
85.	**Kulturális kiadás**	**110 855 897**	-	**110 855 897**	-
86.	Polgármesteri keret	26 913 633		26 913 633	
87.	Képviselő testület kiadásai	111 023 680	111 023 680,0		
88.	Kitüntetések	36 167 279		36 167 279	
89.	Külügyi és EU-s célfeladatok	8 379 367		8 379 367	
90.	Testvérvárosi jubileumi évfordulók	10 349 016		10 349 016	
91.	Városdiplomácia, testvér és partnervárosi kapcs. elősegítő progr. rendezvények	3 600 690		3 600 690	
92.	Önkormányzati Tervtanács	9 246 999		9 246 999	
93.	Megyei Jogú Városok Szövetsége	7 642 222		7 642 222	
94.	Közbiztonsági megállapodás	5 000 000		5 000 000	
95.	Közbiztonsági Alapítvány	8 500 000		8 500 000	
96.	Hirdetési keret, PR kiadás, Városmarketing	24 244 596		24 244 596	
97.	Mária út Közhasznú Egyesület tagdíj és programok	139 635		139 635	
98.	Egyéb önkormányzati feladatok	14 880 572		14 880 572	
99.	Arany Nap rendezvény	1 203 295		1 203 295	
100.	Lejárt ifjúsági kölcsön elszámolást követő visszafizetés	251 737		251 737	
101.	Nyírségi Többcélú Társulat megszünésével kapcsolatos kiadás	3 375 424		3 375 424	
102.	Nemzetiségi önkormányzatok támogatása	10 500 000		10 500 000	

4.1 melléklet

Nyíregyháza Megyei Jogú Város Önkormányzata 2019. évi költségvetésében tervezett kiadások feladatonkénti teljesítése kötelező,önként vállalt és államigazgatási feladatok bontásban

Forintban!

	A.	B.	C.	D.	E.
	Megnevezés	**Teljesítés 12.31.**	**Kötelező feladat**	**Önként vállalt feladat**	**Államigazgatási feladatok**
103.	Sport célfeladatok	65 571 528		65 571 528	
104.	Városi sportrendezvények	37 460 362		37 460 362	
105.	Hiszek Benned Sport Program III. ütem	6 432 955		6 432 955	
106.	**Önkormányzati egyéb feladatok**	**390 882 990**	**111 023 680**	**279 859 310**	-
107.	Polgárvédelmi kiadások	2 656 169	2 656 169		
108.	Városfejlesztési kiadások	14 811 999 373	63 229 110	14 748 770 263	
109.	ÁFA befizetés , egyéb adók	390 138 050		390 138 050	
110.	Kamatfizetés	25 521 016		25 521 016	
111.	Önkormányzati számlákkal kapcsolatos kiadások	52 839 408		52 839 408	
112.	Befizetési kötelezettség	425 417		425 417	
113.	előző évi bevételek visszafizetése	243 000		243 000	
114.	Társadalmi szervezetek támogatása	10 681 000		10 681 000	
115.	Hosszú lejáratú hitel,kölcsön törlesztés	217 000 000		217 000 000	
116.	Rövid lejáratú hitel,kölcsön törlesztés	1 972 719 945		1 972 719 945	
117.	Belföldi értékpapírok kiadásai	9 500 000 000		9 500 000 000	
118.	Államháztartáson belüli megelőlegezés	159 270 112		159 270 112	
119.	**Önkormányzati kiadások mindösszesen:**	**37 889 936 757**	**6 245 939 091**	**31 643 997 666**	-
120.	Egészségügyi Alapellátási Igazgatóság	659 662 467	622 912 279	36 750 188	
121.	Eszterlánc Északi Óvoda	978 920 658	954 223 989	24 696 669	
122.	Gyermekek Háza Déli Óvoda	849 969 565	835 978 446	13 991 119	
123.	Tündérkert Keleti Óvoda	896 000 801	875 637 545	20 363 256	
124.	Búzaszem Nyugati Óvoda	615 572 225	603 944 633	11 627 592	
125.	Közintézményeket Működtető Központ	1 308 455 897	1 242 549 265	65 906 632	
126.	Móricz Zsigmond Megyei és Városi Könyvtár	573 455 551	567 432 139	6 023 412	
127.	Váci Mihály Kulturális Központ	347 188 027	340 008 739	7 179 288	
128.	Nyíregyházi Cantemus Kórus	256 190 164	196 036 821	60 153 343	
129.	Jósa András Múzeum	642 531 304	440 719 757	201 811 547	
130.	Nyíregyházi Szociális Gondozási Központ	921 112 078	920 449 023	663 055	
131.	Nyíregyházi Család -és Gyermekjóléti Központ	577 142 567	575 184 005	1 958 562	
132.	Nyíregyházi Gyermekjóléti Alapellátási Intézmény	1 026 457 720	1 022 354 858	4 102 862	
133.	Nyíregyháza Megyei Jogú Város Polgármesteri Hivatal	2 274 438 085	1 022 559 232	550 107 392	701 771 461
134.	**Intézmények bevétele összesen:**	**11 927 097 109**	**10 219 990 731**	**1 005 334 917**	**701 771 461**
135.	- Kiegyenlítő, függő átfutó bevételek	- 375 180 267		- 375 180 267	
136.	**ÖNKORMÁNYZAT MINDÖSSZESEN:**	**49 441 853 599**	**16 465 929 822**	**32 274 152 316**	**701 771 461**

Vanel

	A.	B.	C.	D.	E.	F.	G.	H.	I.	J.	K.	L.	M.
1.	Megnevezés	Működési célú támogatások államháztartáson belülről (B1)				Felhalmozási célú támogatások államháztartáson belülről (B2)				Közhatalmi bevételek (B3)			
		eredeti	mód.	teljes.	%	eredeti	mód.	teljes.	%	eredeti	mód.	teljes.	%
2.	Egészségügyi Alapellátási Igazgatóság	513 776 500	553 319 748	553 319 748	100,0								
3.	Eszterlánc Északi Óvoda		14 246 856	14 246 856	100,0								
4.	Gyermekek Háza Déli Óvoda		8 749 669	8 749 669	100,0								
5.	Tündérkert Keleti Óvoda		9 374 121	10 224 121	109,1								
6.	Búzaszem Nyugati Óvoda		7 112 012	7 112 012	100,0								
7.	Eszterlánc Északi Óvoda összesen		39 482 658	40 332 658	102,2								
8.	Nyíregyházi Cantemus Kórus	1 500 000	18 680 000	18 680 000	100,0								
9.	Közintézményeket Működtető Központ		2 055 222	2 055 222	100,0								
10.	Móricz Zsigmond Megyei és Városi Könyvtár		24 177 813	24 177 813	100,0		1 300 000	1 300 000	100,0				
11.	Váci Mihály Kulturális Központ		5 573 210	5 573 210	100,0		1 000 000	1 000 000	100,0				
12.	Jósa András Múzeum	8 534 620	58 877 108	56 761 739	96,4		11 065 427	11 065 427	100,0				
13.	Nyíregyházi Szociális Gondozási Központ												
14.	Nyíregyházi Család- és Gyermekjóléti Központ												
15.	Nyíregyházi Gyermekjóléti Alapellátási Intézmény												
16.	Intézmény összesen	523 811 120	702 165 759	700 900 390	99,8		13 365 427	13 365 427	100,0				
17.	Polgármesteri Hivatal	54 030 500	124 917 650	124 917 650	100,0					7 500 000	9 599 828	9 599 828	100,0
18.	Mindösszesen	577 841 620	827 083 409	825 818 040	99,8		13 365 427	13 365 427	100,0	7 500 000	9 599 828	9 599 828	100,0

	A.	N.	O.	P.	Q.	R.	S.	T.	U.	V.	W.	X.	Y.
1.	Megnevezés	Működési bevételek (B4)				Felhalmozási bevételek (B5)				Működési célú átvett pénzeszköz (B6)			
		eredeti	mód.	teljes.	%	eredeti	mód.	teljes.	%	eredeti	mód.	teljes.	%
2.	Egészségügyi Alapellátási Igazgatóság	25 328 400	36 755 188	36 750 188	100,0								
3.	Eszterlánc Északi Óvoda	35 902 870	35 902 870	34 429 835	95,9								
4.	Gyermekek Háza Déli Óvoda	29 693 713	29 693 713	31 781 549	107,0								
5.	Tündérkert Keleti Óvoda	38 401 362	38 401 362	39 896 054	103,9								
6.	Búzaszem Nyugati Óvoda	25 345 466	25 345 466	23 703 779	93,5								
7.	Eszterlánc Északi Óvoda összesen	129 343 411	129 343 411	129 811 217	100,4								
8.	Nyíregyházi Cantemus Kórus	30 000 000	59 831 311	59 831 311	100,0					3 000 000	322 032	322 032	100,0
9.	Közintézményeket Működtető Központ	511 217 103	545 223 627	545 223 627	100,0								
10.	Móricz Zsigmond Megyei és Városi Könyvtár	22 000 000	22 000 000	20 513 500	93,2						300 000	300 000	100,0
11.	Váci Mihály Kulturális Központ	72 000 000	76 570 816	76 570 816	100,0						2 086 078	2 086 078	100,0
12.	Jósa András Múzeum	141 000 000	168 509 067	168 509 067	100,0		275 590	275 590	100,0		63 838	63 838	100,0
13.	Nyíregyházi Szociális Gondozási Központ	149 967 414	162 637 962	162 637 962	100,0								
14.	Nyíregyházi Család- és Gyermekjóléti Központ		3 156 219	3 156 219	100,0								
15.	Nyíregyházi Gyermekjóléti Alapellátási Intézmény	36 567 192	39 007 136	22 883 999	58,7								
16.	Intézmény összesen	1 117 423 520	1 243 034 737	1 225 887 906	98,6		275 590	275 590	100,0	3 000 000	2 771 948	2 771 948	100,0
17.	Polgármesteri Hivatal	33 522 270	36 410 986	36 410 986	100,0		291 063	291 063	100,0				
18.	Mindösszesen	1 150 945 790	1 279 445 723	1 262 298 892	98,7		566 653	566 653	100,0	3 000 000	2 771 948	2 771 948	100,0

633

	A.	Z.	AA.	AB.	AC.	AD.	AE.	AF.	AG.	AH.	AI.	AK.	AL.
1.	Megnevezés	Felhalmozási célú átvett pénzeszközök (B7)				Költségvetési bevételek (B1-B7)				Központi, irányítószervi támogatás (B816)			
		eredeti	mód.	teljes.	%	eredeti	mód.	teljes.	%	eredeti	mód.	teljes.	%
2.	Egészségügyi Alapellátási Igazgatóság					539 104 900	590 074 936	590 069 936	100,0	17 184 090	32 130 416	32 130 416	100,0
3.	Eszterlánc Északi Óvoda					35 902 870	50 149 726	48 676 691	97,1	938 818 690	947 256 751	929 776 948	98,2
4.	Gyermekek Háza Déli Óvoda					29 693 713	38 443 382	40 531 218	105,4	832 397 323	840 629 718	809 091 704	96,2
5.	Tündérkert Keleti Óvoda					38 401 362	47 775 483	50 120 175	104,9	868 758 558	877 756 587	845 047 428	96,3
6.	Búzaszem Nyugati Óvoda					25 345 466	32 457 478	30 815 791	94,9	595 528 238	595 569 025	584 224 454	98,1
7.	Eszterlánc Északi Óvoda összesen					129 343 411	168 826 069	170 143 875	100,8	3 235 502 809	3 261 212 081	3 168 140 534	97,1
8.	Nyíregyházi Cantemus Kórus					34 500 000	78 833 343	78 833 343	100,0	172 114 576	171 958 851	171 958 851	100,0
9.	Közintézményeket Működtető Központ					511 217 103	547 278 849	547 278 849	100,0	839 086 187	837 635 340	768 620 838	91,8
10.	Móricz Zsigmond Megyei és Városi Könyvtár					22 000 000	47 777 813	46 291 313	96,9	483 384 781	485 973 928	467 342 291	96,2
11.	Váci Mihály Kulturális Központ					72 000 000	85 230 104	85 230 104	100,0	289 855 670	282 581 792	253 196 416	89,6
12.	Jósa András Múzeum					149 534 620	238 791 030	236 675 661	99,1	282 314 803	280 449 222	280 449 222	100,0
13.	Nyíregyházi Szociális Gondozási Központ					149 967 414	162 637 962	162 637 962	100,0	793 071 896	785 689 128	757 995 319	96,5
14.	Nyíregyházi Család- és Gyermekjóléti Központ						3 156 219	3 156 219	100,0	486 488 562	474 862 881	474 214 684	99,9
15.	Nyíregyházi Gyermekjóléti Alapellátási Intézmény					36 567 192	39 007 136	22 883 999	58,7	1 068 463 245	1 053 880 022	1 003 529 823	95,2
16.	Intézmény összesen					1 644 234 640	1 961 613 461	1 943 201 261	99,1	7 667 466 619	7 666 373 661	7 377 578 394	96,2
17.	Polgármesteri Hivatal	1 600 000	1 600 000	2 368 888	148,1	96 652 770	172 819 527	173 588 415	100,4	2 403 061 594	2 332 974 841	2 140 047 769	91,7
18.	Mindösszesen	1 600 000	1 600 000	2 368 888	148,1	1 740 887 410	2 134 432 988	2 116 789 676	99,2	10 070 528 213	9 999 348 502	9 517 626 163	95,2

634

Forintban!

	A.	AL.	AM.	AN.	AO.	AP.	AQ.	AR.	AS.	AT.	AU.	AV.	AW.
1.	Megnevezés	Maradvány igénybevétele (B813)				Finanszírozási bevételek (B8)				Bevétel összesen			
		eredeti	mód.	teljes.	%	eredeti	mód.	teljes.	%	eredeti	mód.	teljes.	%
2.	Egészségügyi Alapellátási Igazgatóság	66 550 651	136 365 423	136 365 423	100,0	83 734 741	168 495 839	168 495 839	100,0	622 839 641	758 570 775	758 565 775	100,0
3.	Eszterlánc Északi Óvoda		1 841 310	1 841 310	100,0	938 818 690	949 098 061	931 618 258	98,2	974 721 560	999 247 787	980 294 949	98,1
4.	Gyermekek Háza Déli Óvoda		1 697 117	1 697 117	100,0	832 397 323	842 326 835	810 788 821	96,3	862 091 036	880 770 217	851 320 039	96,7
5.	Tündérkert Keleti Óvoda		2 828 095	2 828 095	100,0	868 758 558	880 584 682	847 875 523	96,3	907 159 920	928 360 165	897 995 698	96,7
6.	Búzaszem Nyugati Óvoda		1 736 630	1 736 630	100,0	595 528 238	597 305 655	585 961 084	98,1	620 873 704	629 763 133	616 776 875	97,9
7.	Eszterlánc Északi Óvoda összesen		8 103 152	8 103 152	100,0	3 235 502 809	3 269 315 233	3 176 243 686	97,2	3 364 846 220	3 438 141 302	3 346 387 561	97,3
8.	Nyíregyházi Cantemus Kórus		38 586 273	38 586 273	100,0	172 114 576	210 545 124	210 545 124	100,0	206 614 576	289 378 467	289 378 467	100,0
9.	Közintézményeket Működtető Központ		2 267 277	2 267 277	100,0	839 086 187	839 902 617	770 888 115	91,8	1 350 303 290	1 387 181 466	1 318 166 964	95,0
10.	Móricz Zsigmond Megyei és Városi Könyvtár	80 618 251	89 678 307	89 678 307	100,0	564 003 032	575 652 235	557 020 598	96,8	586 003 032	623 430 048	603 311 911	96,8
11.	Váci Mihály Kulturális Központ		12 028 915	12 028 915	100,0	289 855 670	294 610 707	265 225 331	90,0	361 855 670	379 840 811	350 455 435	92,3
12.	Jósa András Múzeum	155 056 132	186 933 642	186 933 642	100,0	437 370 935	467 382 864	467 382 864	100,0	586 905 555	706 173 894	704 058 525	99,7
13.	Nyíregyházi Szociális Gondozási Központ		2 304 762	2 304 762	100,0	793 071 896	787 993 890	760 300 081	96,5	943 039 310	950 631 852	922 938 043	97,1
14.	Nyíregyházi Család- és Gyermekjóléti Központ	133 503 400	475 184 091	475 184 091	100,0	619 991 962	950 046 972	949 398 775	99,9	619 991 962	953 203 191	952 554 994	99,9
15.	Nyíregyházi Gyermekjóléti Alapellátási Intézmény		1 479 078	1 479 078	100,0	1 068 463 245	1 055 359 100	1 005 008 901	95,2	1 105 030 437	1 094 366 236	1 027 892 900	93,9
16.	Intézmény összesen	435 728 434	952 930 920	952 930 920	100,0	8 103 195 053	8 619 304 581	8 330 509 314	96,6	9 747 429 693	10 580 918 042	10 273 710 575	97,1
17.	Polgármesteri Hivatal	19 631 251	20 056 891	20 056 891	100,0	2 422 692 845	2 353 031 732	2 160 104 660	91,8	2 519 345 615	2 525 851 259	2 333 693 075	92,4
18.	Mindösszesen	972 987 811	972 987 811	972 987 811	100,0	10 525 887 898	10 972 336 313	10 490 613 974	95,6	12 266 775 308	13 106 769 301	12 607 403 650	96,2

	A.	B.	C.	D.	E.	F.	G.	H.	I.	J.	K.	L.	M.
1.	Megnevezés	Személyi juttatások (K1)				Munkaadókat terhelő járulékok (K2)				Dologi kiadás (K3)			
		eredeti	mód.	teljes.	%	eredeti	mód.	teljes.	%	eredeti	mód.	teljes.	%
2.	Egészségügyi Alapellátási Igazgatóság	337 592 675	375 509 531	370 664 460	98,7	72 219 115	75 973 460	75 445 975	99,3	197 027 851	290 587 784	197 086 372	67,8
3.	Eszterlánc Északi Óvoda	613 374 925	628 524 584	618 390 430	98,4	133 959 449	132 679 210	131 795 866	99,3	219 459 186	228 678 594	220 452 737	96,4
4.	Gyermekek Háza Déli Óvoda	557 034 089	565 196 716	555 082 459	98,2	120 793 900	118 040 065	116 712 123	98,9	180 362 047	191 744 658	172 463 961	89,9
5.	Tündérkert Keleti Óvoda	563 691 605	574 238 980	564 715 412	98,3	122 543 664	119 889 734	115 128 646	96,0	217 174 651	227 045 263	209 111 540	92,1
6.	Búzaszem Nyugati Óvoda	391 389 816	396 324 052	391 243 212	98,7	85 340 486	84 749 901	83 966 307	99,1	140 128 402	143 756 613	135 780 511	94,5
7.	Eszterlánc Északi Óvoda Összesen	2 125 490 435	2 164 284 332	2 129 431 513	98,4	462 637 499	455 358 910	447 602 942	98,3	757 124 286	791 225 128	737 808 749	93,2
8.	Nyíregyházi Cantemus Kórus	110 904 700	127 562 596	125 956 350	98,7	21 832 788	24 236 542	22 969 752	94,8	56 877 088	127 579 329	100 244 325	78,6
9.	Közintézményeket Működtető Központ	198 145 683	200 081 183	189 534 236	94,7	40 461 510	39 342 440	38 412 614	97,6	1 105 196 097	1 141 257 843	1 074 635 434	94,2
10.	Móricz Zsigmond Megyei és Városi Könyvtár	211 575 442	218 303 288	201 243 543	92,2	45 175 122	44 786 715	43 336 445	96,8	126 967 469	155 860 939	132 687 904	85,1
11.	Váci Mihály Kulturális Központ	153 043 181	153 809 629	146 560 713	95,3	33 071 138	32 859 682	32 386 952	98,6	170 741 351	181 429 592	157 943 017	87,1
12.	Jósa András Múzeum	270 245 953	290 051 728	281 793 108	97,2	58 065 536	61 297 991	59 851 911	97,6	192 801 882	278 515 356	231 822 578	83,2
13.	Nyíregyházi Szociális Gondozási Központ	642 292 908	628 192 171	617 291 413	98,3	137 827 182	131 650 633	130 318 649	99,0	156 315 220	184 185 048	167 327 437	90,8
14.	Nyíregyházi Család- és Gyermekjóléti Központ	417 625 307	542 826 466	409 276 084	75,4	91 517 315	111 437 719	84 860 486	76,2	99 635 540	283 794 072	69 867 211	24,6
15.	Nyíregyházi Gyermekjóléti Alapellátási Intézmény	727 508 134	721 142 718	692 496 375	96,0	156 447 915	149 495 346	148 197 628	99,1	205 982 088	208 635 872	170 792 230	81,9
16.	Intézmény összesen	5 194 424 418	5 421 763 642	5 164 247 795	95,3	1 119 255 120	1 126 439 438	1 083 383 354	96,2	3 068 668 872	3 643 070 963	3 040 215 257	83,5
17.	Polgármesteri Hivatal	1 471 712 924	1 514 903 531	1 491 714 919	98,5	316 338 509	313 884 262	304 219 399	96,9	650 199 082	634 770 456	433 347 146	68,3
18.	Mindösszesen	6 666 137 342	6 936 667 173	6 655 962 714	96,0	1 435 593 629	1 440 323 700	1 387 602 753	96,3	3 718 867 954	4 277 841 419	3 473 562 403	81,2

939

	A.	N.	O.	P.	Q.	R.	S.	T.	U.	V.	W.	X.	Y.
1.	Megnevezés	Ellátottak pénzbeli juttatásai (K4)				Egyéb működési célú kiadások (K5)				Beruházások (K6)			
		eredeti	mód.	teljes.	%	eredeti	mód.	teljes.	%	eredeti	mód.	teljes.	%
2.	Egészségügyi Alapellátási Igazgatóság									16 000 000	16 500 000	16 465 660	99,8
3.	Eszterlánc Északi Óvoda									7 928 000	9 365 399	8 281 625	88,4
4.	Gyermekek Háza Déli Óvoda									3 901 000	5 788 778	5 711 022	98,7
5.	Tündérkert Keleti Óvoda									3 750 000	7 186 188	7 045 203	98,0
6.	Búzaszem Nyugati Óvoda									4 015 000	4 932 567	4 582 195	92,9
7.	Eszterlánc Északi Óvoda Összesen									19 594 000	27 272 932	25 620 045	93,9
8.	Nyíregyházi Cantemus Kórus									17 000 000	10 000 000	7 019 737	70,2
9.	Közintézményeket Működtető Központ									6 500 000	6 500 000	5 873 613	90,4
10.	Móricz Zsigmond Megyei és Városi Könyvtár						65 430	65 430	100,0	202 284 999	204 413 676	196 122 229	95,9
11.	Váci Mihály Kulturális Központ									5 000 000	11 741 908	10 297 345	87,7
12.	Jósa András Múzeum									34 433 725	38 687 201	31 442 089	81,3
13.	Nyíregyházi Szociális Gondozási Központ									6 604 000	6 604 000	6 174 579	93,5
14.	Nyíregyházi Család- és Gyermekjóléti Központ						375 134	375 134	100,0	11 213 800	14 769 800	12 763 652	86,4
15.	Nyíregyházi Gyermekjóléti Alapellátási Intézmény	500 000	500 000	409 790	82,0					14 592 300	14 592 300	14 561 697	99,8
16.	Intézmény összesen	500 000	500 000	409 790	82,0	0	440 564	440 564	100,0	333 222 824	351 081 817	326 340 646	93,0
17.	Polgármesteri Hivatal	30 020 000								42 075 100	53 293 010	39 656 621	74,4
18.	Mindösszesen	30 520 000	500 000	409 790	82,0	0	440 564	440 564	100,0	375 297 924	404 374 827	365 997 267	90,5

637

Forintban!

	A.	Z.	AA.	AB.	AC.	AD.	AE.	AF.	AG.	AH.	AI.	AJ.	AK.
1.	Megnevezés	Felújítások (K7)				Egyéb felhalmozási célú kiadás (K8)				Kiadás összesen (K1-K8)			
		eredeti	mód.	teljes.	%	eredeti	mód.	teljes.	%	eredeti	mód.	teljes.	%
2.	Egészségügyi Alapellátási Igazgatóság									622 839 641	758 570 775	659 662 467	87,0
3.	Eszterlánc Északi Óvoda									974 721 560	999 247 787	978 920 658	98,0
4.	Gyermekek Háza Déli Óvoda									862 091 036	880 770 217	849 969 565	96,5
5.	Tündérkert Keleti Óvoda									907 159 920	928 360 165	896 000 801	96,5
6.	Búzaszem Nyugati Óvoda									620 873 704	629 763 133	615 572 225	97,7
7.	Eszterlánc Északi Óvoda Összesen									3 364 846 220	3 438 141 302	3 340 463 249	97,2
8.	Nyíregyházi Cantemus Kórus									206 614 576	289 378 467	256 190 164	88,5
9.	Közintézményeket Működtető Központ									1 350 303 290	1 387 181 466	1 308 455 897	94,3
10.	Móricz Zsigmond Megyei és Városi Könyvtár									586 003 032	623 430 048	573 455 551	92,0
11.	Váci Mihály Kulturális Központ									361 855 670	379 840 811	347 188 027	91,4
12.	Jósa András Múzeum	31 358 459	37 621 618	37 621 618	100,0					586 905 555	706 173 894	642 531 304	91,0
13.	Nyíregyházi Szociális Gondozási Központ									943 039 310	950 631 852	921 112 078	96,9
14.	Nyíregyházi Család- és Gyermekjóléti Központ									619 991 962	953 203 191	577 142 567	60,5
15.	Nyíregyházi Gyermekjóléti Alapellátási Intézmény									1 105 030 437	1 094 366 236	1 026 457 720	93,8
16.	Intézmény összesen	31 358 459	37 621 618	37 621 618	100,0					9 747 429 693	10 580 918 042	9 652 659 024	91,2
17.	Polgármesteri Hivatal					9 000 000	9 000 000	5 500 000	61,1	2 519 345 615	2 525 851 259	2 274 438 085	90,0
18.	Mindösszesen	31 358 459	37 621 618	37 621 618	100,0	9 000 000	9 000 000	5 500 000	61,1	12 266 775 308	13 106 769 301	11 927 097 109	91,0

Nyíregyháza Megyei Jogú Város Önkormányzata fenntartásában működő intézmények 2019. évi létszámadatai 7. melléklet

	A.	B.	C.	D.	E.	F.	G.	H.
1.	Megnevezés	Enged. létszám 2018. XII.31.	Létszám változás I. 01.	Enged. létszám 2019. I. 01.	Létszámváltozás			Enged. létszám 2019. XII. 31.
					II.01	IV.01	IX.01	
2.	Egészségügyi Alapellátási Igazgatóság	93,0		93,0				93,0
3.	Eszterlánc Északi Óvoda	173,0		173,0				173,0
4.	Gyermekek Háza Déli Óvoda	156,5		156,5				156,5
5.	Tündérkert Keleti Óvoda	160,0		160,0			3,0	163,0
6.	Búzaszem Nyugati Óvoda	111,0		111,0				111,0
7.	Eszterlánc Északi Óvoda összesen	600,5	-	600,5	-	-	3,0	603,5
8.	Nyíregyházi Cantemus Kórus	20,0		20,0		5,0		25,0
9.	Közintézményeket Működtető Központ	51,0	5,0	56,0				56,0
10.	Móricz Zsigmond Megyei és Városi Könyvtár	59,0		59,0				59,0
11.	Váci Mihály Kulturális Központ	49,0		49,0				49,0
12.	Jósa András Múzeum	61,0		61,0				61,0
13.	Nyíregyházi Szociális Gondozási Központ	196,5		196,5				196,5
14.	Nyíregyházi Család- és Gyermekjóléti Központ	98,0	2,0	100,0				100,0
15.	Nyíregyházi Gyermekjóléti Alapellátási Intézmény	244,0	2,0	246,0				246,0
16.	Gazdasági Feladatokat Ellátó Központ	7,0	- 7,0	-				-
17.	Polgármesteri Hivatal	271,0		271,0	5,0			276,0
18.	EFOP Pályázat "Női Információs és Szolgáltató Központ létrehozása Nyíregyházán"	2,0		2,0				2,0
19.	Polgármesteri Hivatal összesen	273,0	-	273,0	5,0			278,0
20.	Nyíregyháza Megyei Jogú Város Önkormányzata	6,0		6,0				6,0
21.	Mindösszesen	1 758,0	2,0	1 760,0	5,0	5,0	3,0	1 773,0

Nyíregyháza Megyei Jogú Város Önkormányzata közfoglalkoztatottainak 2019. évi tényleges éves átlaglétszáma

1.	Megnevezés	Tényleges éves átlaglétszám (fő)
2.	A Nyíregyházi Városüzemeltető és Vagyonkezelő Nonprofit Kft. által foglalkoztatott közfoglalkoztatásban résztvevők tényleges éves átlagos létszáma	661,00

Vanel

Nyíregyháza Megyei Jogú Város Önkormányzatának 2019. évi városfejlesztési feladatokhoz kapcsolódó kiadások és bevételek 8. melléklet

Forintban!

	A.	B.	C.	D.	E.	F.	G.	H.
			Kiadás			Bevétel		
1.	Ssz.	Előirányzat megnevezés	2019. évi eredeti előirányzat	2019. évi módosított előirányzat	2019.12.31. teljesítés	2019. évi eredeti előirányzat	2019. évi módosított előirányzat	2019.12.31. teljesítés
2.		**1./ Utak és közlekedés**						
3.	1.17.6	Nyíregyháza-Nyírszőlős kerékpárút (ÉAOP pályázat)	1 643 408	1 643 408	1 452 552			
4.	1.22	Nyh. Kerékpárforgalmi hálózatának fejlesztése (ÉAOP - 3.1.3 pályázati önerő)	100 000	100 000	30 000			
5.	1.23	Közforgalmi közlekedés racionálása , javítása		2 021 105	2 021 105			
6.	1.25.1	Új autóbusz megállóhelyek tervezése és kivitelezés	45 000 000	45 000 000				
7.	1.26.1	Autóbusz megállóhelyek akadálymentesítése	5 000 000	5 000 000				
8.	1.26.2	Csomópontok hangosítása és akadálymentesítése	15 000 000	15 000 000				
9.	1.28	Új út építések és rekonstrukciós munkák tervezése	50 419 992	50 419 992	34 311 060			3 360 000
10.	1.29	Városi út és járda hálózat adatbázis készítése	5 000 000	5 000 000				
11.	1.30	Új parkolók kialakítása, építése	21 000 000	21 000 000				
12.	1.31	Templom u. -Kemecsei u. kereszteződésében gyalogátkelőhely tervezése	10 000 000	10 000 000				
13.	1.32	Kapubejáró és parkoló rekonstrukciós tervezés						26 000 000
14.		**Utak és közlekedés összesen:**	**153 163 400**	**155 184 505**	**37 814 717**	-	-	**29 360 000**
15.		**2./ Közterületek (terek, parkok, temető)**						
16.	2.26.1	Fasorrendezések	12 000 000	15 000 000	140 000			
17.	2.26.2	Parkosítás tervezés, kivitelezés	30 000 000	4 000 000	1 087 000			
18.	2.27.1	Nyíregyháza Város Zöldterület Fejlesztési Akciótervek I. ütem városi hősziget képződés visszaszorítása tervezés, kivitelezés	32 032 000	571 500				
19.	2.28	Nyíregyháza Város zöldterület stratégiai tervezés		1 460 500				
20.	2.29	Kijelölt kutyafuttatók kialakítása	1 351 750	1 351 750	1 301 750			
21.	2.30	Fasor telepítések, biológiai aktivitásérték pótlása (Közérdekű kötelezettségvállalás)	8 391 859	8 391 859			5 159 866	6 694 026
22.		**Közterületek (terek, parkok, temető) összesen:**	**83 775 609**	**30 775 609**	**2 528 750**	-	**5 159 866**	**6 694 026**
23.		**3./ Környezetvédelem**						
24.	3.2	Sz-Sz-B Megyei Szilárd Hulladékgazdálkodási Társulás éves hozzájárulás	3 600 000	3 602 580	3 602 580			
25.	3.5	Nem közművel összegyűjtött háztartási szennyvíz kompenzáció (Állami)						
26.	3.6	Helyi védettségű természetközeli területek éves fenntartása és monitorozása	2 500 000	2 500 000				
27.	3.14	Környezetvédelmi Program felülvizsgálata és fenntarthatósági terv készítés						
28.	3.15	Zajcsökkentési intézkedési terv elkészítése	10 389 904	11 312 772	11 312 772			
29.		**Környezetvédelem összesen:**	**16 489 904**	**17 415 352**	**14 915 352**	-	-	-
30.		**4./ Ivóvízellátás, csapadék- és szennyvízhálózat bővítés**						
31.	4.4	Ivóvízhálózat fejlesztések (saját erő, bevétel: lakossági befizetés)	20 000 000	20 000 000		20 000 000	20 000 000	
32.	4.5.1	Nyíregyháza és térsége szennyvízelvezetési és tisztítási program monitoringja (KEOP)	2 801 100	3 801 100	3 429 606			
33.	4.6	Közműfejlesztési hozzájárulás (lakossági befizetés)				8 000 000	8 000 000	12 205 776
34.	4.7	Nyíregyháza Városi Csatornamű Építő Vízgazdálkodási Társulat működési költsége	2 206 425	2 206 425	1 613 388			
35.	4.11	Nyírségi Vízgazdálkodási Társulat tagsági hozzájárulás	5 596 000	5 596 000	5 571 275			
36.	4.12	Szennyvízcsatorna hálózat építés	1 930 400	3 130 400				
37.	4.13	Csapadékvízelvezető hálózat fejlesztése	45 000 000	70 000 000	21 007 801			
38.		**Ivóvízellátás, csapadék- és szennyvízhálózat bővítés összesen:**	**77 533 925**	**104 733 925**	**31 622 070**	**28 000 000**	**28 000 000**	**12 205 776**
39.		**5./ Intézmények és lakás**						
40.	5.1	Muzeális intézmények szakmai támogatása (Kubinyi II.)	11 111 111	11 119 323	10 699 965			
41.	5.2	Muzeális intézmények szakmai támogatása		8 212	8 212			
42.	5.3	Múzeális intézmények szakmai támogatása Kubinyi 2019-2020		24 381 111			21 943 000	*21 943 000*
43.	5.4	Járásszékhely muzeális intézmények szakmai támogatása 2018-2019	3 000 000	3 400 918	3 400 687			
44.	5.5	Járásszékhely muzeális intézmények szakmai támogatása 2019-2020		3 940 000			3 940 000	*3 940 000*
45.	5.6	Önkormányzati étkeztetési fejlesztések támogatása (Babaház Bölcsőde)	43 464 123					
46.	5.7	Continentál Aréna nyílászárók javítása		355 600	355 600			
47.	5.8	Szabadtéri sportlétesítmények előkészítési költségei (sportparkok, futókörök, ovi-foci pályák)	5 000 000	5 000 000	2 083 549			
48.	5.9	Ovi-Sport Program önerő (3 pálya)	13 500 000	13 500 000	13 500 000			
49.	5.10	MLSZ Pályaépítési Program önerő (3 pálya)	5 100 000	5 100 000	5 064 039			

Valtuel

Nyíregyháza Megyei Jogú Város Önkormányzatának 2019. évi városfejlesztési feladatokhoz kapcsolódó kiadások és bevételek 8. melléklet

Forintban!

	A.	B.	C.	D.	E.	F.	G.	H.
			Kiadás			Bevétel		
1.	Ssz.	Előirányzat megnevezés	2019. évi eredeti előirányzat	2019. évi módosított előirányzat	2019.12.31. teljesítés	2019. évi eredeti előirányzat	2019. évi módosított előirányzat	2019.12.31. teljesítés
50.	5.11	EMMI Magyar Vívó Szövetség: Atlétika Centrumban eszközbeszerzés	21 500 000	21 500 000		20 000 000	20 000 000	
51.	5.12	Nemzeti Szabadidős-Egészség és Sportpark		12 671 748				
52.		**Intézmények és lakás összesen:**	**102 675 234**	**100 976 912**	**35 112 052**	**20 000 000**	**45 883 000**	**25 883 000**
53.		**6./ Városrendezés**						
54.	6.1	Településrendezési tervek módosítása (szerkezeti terv, szabályozási terv, HÉSZ)	25 000 000	25 000 000	1 641 100			16 538 448
55.	6.2	Településkép arculati kézikönyv karbantartása	250 000	250 000				
56.	6.3	Védett épületek felújításának támogatása	10 000 000	10 000 000				
57.	6.4	Védett értékek megjelölése	500 000	500 000				
58.	6.5	Tervpályázatok, ötletpályázatok díjazása	2 000 000	2 000 000				
59.	6.6	Földhivatali alaptérkép DAT-os állomány megvásárlása	2 500 000	2 500 000				
60.	6.7	Térinformatikai rendszer kialakítása, üzemeltetése	15 000 000	15 000 000				
61.	6.8	Területelőkészítések	15 000 000	30 000 000	15 050 588			
62.	6.9	Sóstó területén vezeték nélküli mobil hálózat kiépítése		1 587 500	1 587 500			
63.	6.10	Megyei Jogú Városok Ligete		2 000 000	1 999 043			
64.	6.11	Nyíregyháza Krúdy udvar belső közterületének kiállítási installációk		622 300	490 000			
65.	6.12	Veszélyeztetett műemlékek -Bocskai u. 26						2 000 000
66.		**Városrendezés összesen:**	**70 250 000**	**89 459 800**	**20 768 231**	**-**	**-**	**18 538 448**
67.		**7./ Ágazaton kívül**						
68.	7.5	Kisebb áthúzódó feladatok	4 000 000	4 000 000	3 203 216			
69.	7.6	Digitális Magyarország Nyíregyházi Alprogram - Digitális Nyíregyháza Smart City - Okos Város csomag	15 811 500	17 399 000	3 361 001			
70.	7.7	Európai Területi Társulás létrehozása (ETT-Európai Területi Társulás támogatás)	2 200 000	10 700 000	8 500 000			
71.	7.8	ASP Központhoz való csatlakozás	6 586 401	6 586 401	5 468 467			
72.		**Ágazaton kívül összesen:**	**28 597 901**	**38 685 401**	**20 532 684**	**-**	**-**	**-**
73.		**Fejlesztési kiadások/bevételek összesen:**	**532 485 973**	**537 231 504**	**163 293 856**	**48 000 000**	**79 042 866**	**92 681 250**
74.	7.12	**Európai Uniós Forrásból megvalósuló 2014-2020 fejlesztési időszak - projektei**						
75.	7.12.1	2014-2020.fejlesztési időszak pályázatainak előkészítése	469 410 345	11 012 040	10 643 740			3 726 000
76.	7.12.2	Barnamezős területek rehabilitációja (TOP 6.3.1-15 saját erő biztosítása)	1 546 169 408	1 634 546 008	1 628 790 804	190 254 783	292 796 477	94 543 307
77.	7.12.3	Zöld város kialakítása (TOP 6.3.2-15 saját erő biztosítása)	518 884 203	635 087 961	427 292 011	197 241 535	345 753 768	64 106 952
78.	7.12.4	Bencs Villa és Vendégház felújítása (TOP-6.1.4-15 saját erő biztosítása)	4 600 318	4 600 318	4 600 318	978 020	978 020	1 934 900
79.	7.12.5	Nyíregyházi Állatpark látogatócentrumának kialakítása (TOP-6.1.4-15 saját erő biztosítása)		2 250	2 250	69 271 505	69 271 502	69 271 502
80.	7.12.6	Fenntartható városi közlekedésfejlesztés Nyíregyházán (TOP-6.4.1-15)	1 841 611 147	1 850 042 378	1 837 784 613	615 809 903	983 074 925	84 267 543
81.	7.12.7	Gazdaságösztönző közlekedésfejlesztés Nyíregyházán(TOP-6.1.5-15)	320 062 308	286 678 689	284 053 853	12 251 277	12 251 277	2 153 117
82.	7.12.8	Családbarát munkába állást segítő intézmények fejlesztése (TOP-6.2.1-15)	64 863 879	74 896 234	72 757 121	10 000 000	10 000 000	8 909 781
83.	7.12.9	Önkormányzati épületek energetikai korszerűsítése (TOP-6.5.1-15)	2 224 000	2 254 315	2 254 315	107 636 434	149 160 837	124 228 061
84.	7.12.10	Közösen Polyákbokorért (TOP-6.9.1-15)	11 837 246	19 984 050	18 634 287			
85.	7.12.11	Nyíregyházi Foglalkoztatási Paktum (TOP-6.8.2-15)	136 349 264	141 604 953	69 082 874			
86.	7.12.12	Nyíregyháza Borbánya és Malomkert és Virágfürt u. csapadékvíz elvezetési hálózat fejlesztése (TOP-6.3.3-15)	38 800 263	17 318 087	17 318 087			
87.	7.12.13	Szociális alapszolgáltatás infrastrukturális fejlesztése (TOP-6.6.2-15)				28 849 959		
88.	7.12.14	Gazdaságfejlesztést és munkaerő mobilitás ösztönzését szolgáló közlekedésfejlesztés Nyíregyháza délkeleti és délnyugati területein (TOP-6.1.5-15-NY1-2016-00002)	2 696 178 817	2 280 668 223	2 278 459 872	2 185 500 000	1 676 083 970	1 675 942 646
89.	7.12.15	Nyíregyháza Megyei Jogú Város közösségi közlekedésének fejlesztése érdekében 41 db új CNG autóbusz beszerzése és töltőállomás létesítése és autóbusz telephely kialakítása (IKOP 3.2.0-15-2016-00013)	3 502 380 350	275 563 919	101 063 678	3 378 800 146	270 000	27 382 039
90.	7.12.16	Kulturális és közösségi terek infrastrukturális fejlesztése és helyi közösségfejlesztés a Nyíregyházi Helyi Közösség fejlesztés a Helyi Közösségi fejlesztési Stratégiájához kapcsolódva CLLD (TOP-7.1.1-16-2016-00067)	21 507 454	21 507 454	18 604 772	35 524 028	35 524 028	20 591 682
91.	7.12.17	Környezetvédelmi Infrastruktúra fejlesztések Nyíregyházán (TOP-6.3.3-16)	48 821 355	959 756 605	128 056 236	19 050 000	19 050 000	
92.	7.12.18	Bölcsődefejlesztés Nyíregyháza Megyei Jogú Város Önkormányzatánál (TOP-6.2.1-16)	437 350	437 350	437 350			
93.	7.12.19	Indiaház és Madárröpde létesítése a Nyíregyházi Állatpark területén (TOP -6.1.4-16)	422 591 340	804 322 431	42 577 096	15 159 376	14 881 959	8 738 010
94.	7.12.20	Egészségügyi Alapellátás fejlesztése Nyíregyházán II. ütem (TOP-6.6.1-16)	250 100 199	251 035 885	16 743 300			
95.	7.12.21	Szociális Alapszolgáltatások bővítése,fejlesztése II. ütem (TOP-6.6.2-16)	563 308 701	572 302 386	387 443 728	290 677 577	290 677 577	
96.	7.12.22	Társadalmi együttműködés erősítését szolgáló helyi szintű komplex programok (TOP-6.9.1-16) "Közösen a kiútért" projekt	115 618 641	115 618 641	97 605 049	12 700 000	12 700 000	

Nyíregyháza Megyei Jogú Város Önkormányzatának 2019. évi városfejlesztési feladatokhoz kapcsolódó kiadások és bevételek 8. melléklet

Forintban!

	A.	B.	C.	D.	E.	F.	G.	H.
			Kiadás			Bevétel		
1.	Ssz.	Előirányzat megnevezés	2019. évi eredeti előirányzat	2019. évi módosított előirányzat	2019.12.31. teljesítés	2019. évi eredeti előirányzat	2019. évi módosított előirányzat	2019.12.31. teljesítés
97.	7.12.23	Önkormányzati épületek energetikai korszerűsítése Nyíregyháza M. J. V. Önkormányzatánál III. ütem (TOP-6.5.1-16)	46 622 031	309 164 520	307 492 521	3 165 400	3 165 400	
98.	7.12.24	Szociális városrehabilitáció Nyíregyháza szegregált területein(TOP-6.7.1-16)	878 156 145	359 808 372	109 374 209	694 229 420		
99.	7.12.25	Gazd. Fejl. És Közlekedés Tiszavasvári út-Derkovits u. csomópont fejlesztés (TOP 6.1.5-16-NY1-2017-00001)	578 571 554	35 871 709	24 453 150	29 891 860		
100.	7.12.26	Nyíregyházi Szabadtéri Színpad rekonstrukciója és a Kiserdők területének funkcionális bővítés (TOP 6.3.2-16)	147 015 494	157 102 719	152 954 719	87 290 532	87 346 565	20 892 775
101.	7.12.27	Sóstói Múzeumfalu fejlesztése (TOP-6.1.4-16)	786 953 837	858 466 815	816 090 924	3 130 057	3 130 057	
102.	7.12.28	Önkormányzati épületek energetikai korszerűsítése Nyíregyháza M. J. V. Önkormányzatánál III. ütem (TOP-6.5.1-16)	245 742 861	324 214 575	305 371 549	19 842 030	19 842 030	
103.	7.12.29	Önkormányzati épületek energetikai korszerűsítése Nyíregyháza M. J. V. Önkormányzatánál IV. ütem (TOP-6.5.1-16)	598 144 605	614 838 919	599 964 809	31 361 360	31 361 360	
104.	7.12.30	Kórházi új óvoda (TOP-6.2.1-16)	3 052 433	3 052 433	2 935 593	1 000 000	1 000 000	
105.	7.12.31	Családbarát munkába állást segítő intézmények korszerűsítése II. ütem (TOP-6.2.1-16)	783 288 388	801 616 289	796 151 929	16 500 000		
106.	7.12.32	Fenntartható turizmusfejlesztés HEMO revitalizációja (TOP-6.1.4-16)	22 887 163	690 663 574	14 298 915	29 307 783	2 770 223	5 030 208
107.	7.12.33	Gazdaságfejlesztést és munkaerő mobilitás ösztönzését szolgáló közlekedésfejlesztés Nyíregyháza hat pontján (TOP-6.1.5-16-NY1-2017-00002)	961 590 612	589 986 057	463 177 319	15 189 722		
108.	7.12.34	Korányi F.u.felújítása, Korányi F.u.-Családi köz csomópontban körforgalom kiépítése és Szarvas u.felújítása (TOP-6.1.5-16-NY1-2017-00003)	1 094 092 921	1 114 092 921	389 766 175	12 601 001	12 601 001	
109.	7.12.35	Erdei sétány és ökológiai sétaút kialakítása Sóstófürdőn (TOP-6.1.4-16)	3 551 124	3 470 910	3 470 910	8 099 157	6 460 803	2 841 993
110.	7.12.36	MTMI Élményközpont Nyíregyházán (EFOP-3.3.6-17)	64 050 080	64 050 080	42 133 399	15 995 612	15 995 612	678 135
111.	7.12.37	Csomópont és kerékpárút fejlesztés Nyíregyházán (TOP-6-4.1-16)	48 015 971	82 526 142	35 137 783			
112.	7.12.38	Csomópont és kerékpárút fejlesztés Nyíregyházán II. (TOP-6-4.1-16)	62 973 910	747 201 976	43 846 975			
113.	7.12.39	ERASMUS+Back to (Net)Work	1 232 355	1 232 355	250 164	2 514 641	2 514 641	
114.	7.12.40	CITYWALK Projekt	40 034 254	34 347 402	34 329 948	44 732 599	12 202 506	42 156 311
115.	7.12.41	Önkormányzati feladatellátást szolgáló fejlesztések támogatása pályázat-Rozsrétszőlő Fenyő utca útfelújítás	63 475 964	61 393 120	61 393 120			
116.	7.12.42	Techrevolution	7 861 119	9 387 032	2 782 401	6 681 951	7 978 977	
117.	7.12.43	URBACT III. Projekt						4 609 219
118.	7.12.44	INTERREG EUROPE -BETTER		8 760 000	4 618 650			167
119.	7.12.45	ERASMUS+ SILVER LEARNERS						2 410 476
120.	7.12.46	Határon Átnyúló Zöld Közlekedési Hálózat (CGTN)	4 272 000	1 937 122	656 094	4 058 400	7 710 605	7 710 605
121.	7.12.47	Ebrendészeti telep működtető civil szervezetek és települési önkormányzatok	2 078 232	2 078 232	2 078 228	2 078 232	2 078 232	
122.	7.12.48	Városrészek többfunkciós közösségi tereinek komplex fejlesztése (TOP-7.1.1-16-H-ERFA-2018-00026)	267 490 400	376 221 543	255 731 091	268 100 000	266 864 453	266 864 453
123.	7.12.49	Nyíregyháza-Sóstógyógyfürdő integrált termék és szolgáltatás fejlesztés (GINOP-7.1.9-17-2018-00005)	885 634 475	70 056 028	6 333 149	926 713 369	926 713 369	926 713 369
124.	7.12.51	Kerékpárral 7 határon át program		332 000	315 000		300 000	300 000
125.		**Európai Uniós Forrásból megvalósuló projektek összesen**	**20 172 544 516**	**17 281 113 022**	**11 919 314 078**	**9 392 187 669**	**5 322 510 174**	**3 466 003 251**
126.	7.12.50	AQUARIUS ÉLMÉNY és PARKFÜRDŐ Komplex fejlesztés		15 000 000	1 498 600		15 000 000	15 298 600
127.	7.12.52	Elektromos vagy Plug-in Hibrid jármű beszerzés		23 766 026	23 696 156		28 280 000	28 280 000
128.	7.17.1.	4 csillagos szálloda építése	1 916 243 138	1 919 110 582	1 919 108 962	104 438 254	1 247 833 446	1 352 106 643
129.	7.17.2.	Állatpark fejlesztése - Jégkorszak	259 543 418	225 253 418	108 924 727	44 846 222	37 556 222	20 228 400
130.	7.17.2.	Állatpark fejlesztése - PANGEA						2 071 800
131.	7.17.2.	Atlétikai Sportközpont kialakítása	1 872 484 580	6 922 743 370	565 225 312	509 679 000	3 826 367 760	3 813 721 734
132.	7.17.2.	Kállay-kúria felújítás II. ütem	400 000 000	400 000 000	87 994 449	400 000 000	400 000 000	400 088 773
133.	**7.17.2.**	Sóstói Múzeumfalu fejlesztése -Mesekert	1 026 458 600	8 248 500		1 055 676 099		
134.		***Hazai forrásból megvalósuló projektek***	**5 474 729 736**	**9 514 121 896**	**2 706 448 206**	**2 114 639 575**	**5 555 037 428**	**5 631 795 950**
135.	7.20	*Területi infrastrukturális fejlesztések (1 milliárd)*	1 088 593 775	45 635 228	22 709 833	1 000 000 000	1 000 000 000	1 000 000 000
136.	7.21	*Területi infrastrukturális fejlesztések utak*		39 221 820	233 400			
137.	7.22	*Területi infrastrukturális fejlesztések szennyvíz*						54 000
138.		**Területi infrastrutkurális fejlesztések összesen**	**1 088 593 775**	**84 857 048**	**22 943 233**	**1 000 000 000**	**1 000 000 000**	**1 000 054 000**
139.		**PÁLYÁZATOK kiadások/bevételek összesen:**	**26 735 868 027**	**26 880 091 966**	**14 648 705 517**	**12 506 827 244**	**11 877 547 602**	**10 097 853 201**
140.		**Önkormányzat mindösszesen:**	**27 268 354 000**	**27 417 323 470**	**14 811 999 373**	**12 554 827 244**	**11 956 590 468**	**10 190 534 451**
141.		**Polgármesteri Hivatal**						
142.		Nők a családban és a munkahelyen Női Információs és Szolgáltató Központ létrehozása Nyíregyházán (EFOP-1.2.9-17-2017-00047)	65 790 951	46 440 936	41 658 066	54 030 500	68 995 676	68 995 676
143.		**Polgármesteri Hivatal mindösszesen**	**65 790 951**	**46 440 936**	**41 658 066**	**54 030 500**	**68 995 676**	**68 995 676**

Vanel

Nyíregyháza Megyei Jogú Város Önkormányzata 2019. évi Európai Uniós támogatással megvalósuló feladatainak bevételei és kiadásai

Forintban!

	A.	B.	C.	D.	E.	F.	G.	H.	I.	J.
1.	Előirányzat megnevezése	Bevétel					Kiadás			
		Eredeti előirányzat	Módosított előirányzat	Teljesítés 12.31		%	Eredeti előirányzat	Módosított előirányzat	Teljesítés 12.31	%
				Teljesítés 12.31	-ebből EU teljesítés					
2.	Barnamezős területek rehabilitációja (TOP 6.3.1-15)	190 254 783	292 796 477	94 543 307		32,3	1 546 169 408	1 634 546 008	1 628 790 804	99,6
3.	Zöld város kialakítása (TOP 6.3.2-15)	197 241 535	345 753 768	64 106 952	64 106 395	18,5	518 884 203	635 087 961	427 292 011	67,3
4.	Bencs Villa és Vendégház felújítása (TOP 6.1.4-15)	978 020	978 020	1 934 900		197,8	4 600 318	4 600 318	4 600 318	100,0
5.	Nyíregyházi Állatpark látogatócentrumának kialakítása (TOP 6.1.4-15)	69 271 505	69 271 502	69 271 502	69 271 502	100,0		2 250	2 250	100,0
6.	Fenntartható városi közlekedés fejlesztés Nyíregyházán (TOP-6.4.1-15)	615 809 903	983 074 925	84 267 543	79 698 201	8,6	1 841 611 147	1 850 042 378	1 837 784 613	99,3
7.	Gazdaságösztönző közlekedésfejlesztés Nyíregyházán (TOP-6.1.5.-15)	12 251 277	12 251 277	2 153 117	2 153 117	17,6	320 062 308	286 678 689	284 053 853	99,1
8.	Erdei sétány és ökológiai sétaút kialakítása Sóstófürdőn (TOP-6.1.4-16-NY1-2017-00004)	8 099 157	6 460 803	2 841 993	2 841 993	44,0	3 551 124	3 470 910	3 470 910	100,0
9.	Családbarát munkába állást segítő intézmények fejlesztése (TOP-6.2.1-15)	10 000 000	10 000 000	8 909 781	8 909 781	89,1	64 863 879	74 896 234	72 757 121	97,1
10.	Családbarát munkába állást segítő intézmények korszerűsítése Nyíregyháza MJV Önkormányzatánál (TOP-6.2.1-16-NY1-2017-00003)II.ütem	16 500 000					783 288 388	801 616 289	796 151 929	99,3
11.	Kórházi új óvoda (TOP-6.2.1-16-NY1-2017-00002)	1 000 000	1 000 000				3 052 433	3 052 433	2 935 593	96,2
12.	Önkormányzati épületek energetikai korszerűsítése (TOP-6.5.1-15)	107 636 434	149 160 837	124 228 061	124 228 061	83,3	2 224 000	2 254 315	2 254 315	100,0
13.	Önkormányzati épületek energetikai korszerűsítése Nyíregyháza MJV Önkormányzatánál (TOP-6.5.1-16-NY1-2017-00003) II.ütem	3 165 400	3 165 400				46 622 031	309 164 520	307 492 521	99,5
14.	Önkormányzati épületek energetikai korszerűsítése Nyíregyháza MJV Önkormányzatánál (TOP-6.5.1-16-NY1-2017-00002) III.ütem	19 842 030	19 842 030				245 742 861	324 214 575	305 371 549	94,2
15.	Önkormányzati épületek energetikai korszerűsítése Nyíregyháza MJV Önkormányzatánál (TOP-6.5.1-16-NY1-2017-00004) IV.ütem	31 361 360	31 361 360				598 144 605	614 838 919	599 964 809	97,6
16.	Közösen Polyákbokorért (TOP-6.9.1-15)						11 837 246	19 984 050	18 634 287	93,2
17.	Nyíregyházi Foglalkoztatási Paktum (TOP-6.8.2-15)						136 349 264	141 604 953	69 082 874	48,8
18.	Nyíregyháza Borbánya és Malomkert csapadékvíz elvezetési hálózat fejlesztése (TOP-6.3.3-15)						38 800 263	17 318 087	17 318 087	100,0
19.	Szoc. Alapszolg. Infrastrukturális fejlesztése (TOP -6.6.2-15)	28 849 959								
20.	Nyíregyháza Megyei Jogú Város közösségi közlekedésének fejlesztése érdekében 41 db új CNG autóbusz beszerzése és töltőállomás létesítése és autóbusz telephely kialakítása (IKOP 3.2.0-15-2016-00013)	3 378 800 146	270 000	27 382 039			3 502 380 350	275 563 919	101 063 678	36,7
21.	Kulturális és közösségi terek infrastrukturális fejlesztése és helyi közösségfejlesztés a Nyíregyházi Helyi Közösségi Fejlesztési Stratégiájához kapcsolódva (CLLD) (TOP-7.1.1-16-2016-00067)	35 524 028	35 524 028	20 591 682		58,0	21 507 454	21 507 454	18 604 772	86,5
22.	Városrészek többfunkciós közösségi tereinek komplex infrastrukturális fejlesztése (TOP-7.1.1-16 -H-ERFA-2018-00026)	268 100 000	266 864 453	266 864 453	259 281 982	100,0	267 490 400	376 221 543	255 731 091	68,0
23.	Gazdaságfejlesztést és munkaerő mobilitás ösztönzését szolgáló közlekedésfejlesztés Nyíregyháza délkeleti és délnyugati területein (TOP-6.1.5-15-NY1-2016-00002)	2 185 500 000	1 676 083 970	1 675 942 646	1 667 038 676	100,0	2 696 178 817	2 280 668 223	2 278 459 872	99,9
24.	Környezetvédelmi Infrastruktúra Fejlesztések Nyíregyházán (TOP-6.3.3-16.)	19 050 000	19 050 000				48 821 355	959 756 605	128 056 236	13,3

643

Nyíregyháza Megyei Jogú Város Önkormányzata 2019. évi Európai Uniós támogatással megvalósuló feladatainak bevételei és kiadásai

	A.	B.	C.	D.	E.	F.	G.	H.	I.	J.
1.	Előirányzat megnevezése	Bevétel					Kiadás			
		Eredeti előirányzat	Módosított előirányzat	Teljesítés 12.31		%	Eredeti előirányzat	Módosított előirányzat	Teljesítés 12.31	%
				Teljesítés 12.31	-ebből EU teljesítés					
25.	Bölcsőde fejlesztés Nyíregyháza Megyei Jogú Város Önkormányzatnál (TOP-6.2.1-16.)						437 350	437 350	437 350	100,0
26.	Indiaház és Madárröpde létesítése a Nyíregyházi Állatpark területén (TOP-6.1.4-16.)	15 159 376	14 881 959	8 738 010		58,7	422 591 340	804 322 431	42 577 096	5,3
27.	Egészségügyi Alapellátás Fejlesztése Nyíregyházán II.ütem (TOP-6.6.1-16.)						250 100 199	251 035 885	16 743 300	6,7
28.	Szociális Alapszolgáltatások bővítése, fejlesztése II. ütem (TOP-6.6.2-16)	290 677 577	290 677 577				563 308 701	572 302 386	387 443 728	67,7
29.	Társadalmi együttműködés erősítését szolgáló helyi szintű komplex programok (TOP-6.9.1-16.)" Közösen a kiútért" projekt	12 700 000	12 700 000				115 618 641	115 618 641	97 605 049	84,4
30.	Szociális városrehabilitáció Nyíregyháza szegregált területein (TOP-6.7.1-16.)	694 229 420					878 156 145	359 808 372	109 374 209	30,4
31.	Gazdaságfejlesztés és közlekedés Tiszavasvári út- Derkovits utca csomópontjának fejlesztése (TOP 6.1.5-16-2017-00001)	29 891 860					578 571 554	35 871 709	24 453 150	68,2
32.	Fenntartható turizmusfejlesztés a Helyőrségi Művelődési Otthon revitalizációja által (TOP-6.1.4-16-2017-00005)	29 307 783	2 770 223	5 030 208		181,6	22 887 163	690 663 574	14 298 915	2,1
33.	Sóstói Múzeumfalu Fejlesztése (TOP-6.1.4-16-2017-00002)	3 130 057	3 130 057				786 953 837	858 466 815	816 090 924	95,1
34.	Nyíregyházi Szabadtéri Színpad rekonstrukciója és a "Kiserdők" területének funkcionális bővítése (TOP-6.3.2-16-2017-00001)	87 290 532	87 346 565	20 892 775		23,9	147 015 494	157 102 719	152 954 719	97,4
35.	Gazdaságfejlesztést és munkaerő mobilitás ösztönzését szolgáló közlekedésfejlesztés Nyíregyháza 6 pontján (TOP-6.1.5-16-2017-00002)	15 189 722					961 590 612	589 986 057	463 177 319	78,5
36.	Korányi Frigyes u. felújítása,Korányi Frigyes u.- Csaló köz csomópontban körforgalom kiépítése és Szarvas u. felújítása (TOP-6.1.5-16-NY1-2017-00003)	12 601 001	12 601 001				1 114 092 921	1 114 092 921	389 766 175	35,0
37.	MTMI Élményközpont Nyíregyházán (EFOP-3.3.6-17-2017-0016)	15 995 612	15 995 612	678 135	678 135	4,2	64 050 080	64 050 080	42 133 399	65,8
38.	Csomópont és kerékpárút fejlesztés Nyíregyházán (TOP-6.4.1-16-NY1-2017-00001)						48 015 971	82 526 142	35 137 783	42,6
39.	Csomópont és kerékpárút fejlesztés Nyíregyházán II. (TOP-6.4.1-16-NY1-2017-00002)						62 973 910	747 201 976	43 846 975	5,9
40.	ERASMUS+Back to (Net)Work	2 514 641	2 514 641				1 232 355	1 232 355	250 164	20,3
41.	CITYWALK projekt	44 732 599	12 202 506	42 156 311	42 155 735	345,5	40 034 254	34 347 402	34 329 948	99,9
42.	Techrevolution	6 681 951	7 978 977				7 861 119	9 387 032	2 782 401	29,6
43.	URBACT III. Projekt			4 609 219	4 609 219					
44.	INTERREG EUROPE-BETTER			167				8 760 000	4 618 650	52,7
45.	ERASMUS+SILVER LEARNERS			2 410 476	2 410 476					
46.	Határon Átnyúló Zöld Közlekedési Hálózat (CGTN)	4 058 400	7 710 605	7 710 605	7 710 605	100,0	4 272 000	1 937 122	656 094	33,9
47.	Nyíregyháza-Sóstógyógyfürdő integrált termék- és szolgáltatásfejlesztése (GINOP-7.1.9-17-2018-00005)	926 713 369	926 713 369	926 713 369	926 713 369	100,0	885 634 475	70 056 028	6 333 149	9,0
48.	Nők a családban és a munkahelyen Női Információs és Szolgáltató Központ létrehozása Nyíregyházán (EFOP-1.2.9.-17-2017-00047.)	54 030 500	68 995 676	68 995 676	68 995 676	100,0	65 790 951	46 440 936	41 658 066	89,7
49.	**Összesen**	**9 444 139 937**	**5 389 127 618**	**3 530 972 927**	**3 330 802 923**	**65,5**	**19 723 370 926**	**17 252 738 566**	**11 886 542 056**	**68,9**

641

Forintban!

	A.	B.	C.	D.	E.
1.	Intézmény megnevezése	Feladat	2019. évi eredeti előir.	2019. évi mód. előir.	Teljesítés 2019.12.31
2.	Orvosi rendelő - (Szent I. u.63.)	2 db háziorvosi rendelő kialakítása	22 733 559	22 733 559	22 733 558
3.		Garázskapu felújítás		400 000	396 855
4.		Kazánházon lévő ablak cseréje		200 000	
5.	Orvosi rendelő - (Rákóczi u.23.)	Lapostető részleges felújítása beázás miatt		450 000	
6.	Védőnői rendelő (Fazekas J. tér 8.)	Védőnői helyiségek, váró átalakítása, korszerűsítése (lehetőség szerint bővítése)	13 000 000		
7.		Ablakok, nyílászárók cseréje	4 000 000		
8.	Egészségügyi Alapellátási **Alma utcai Védőnői Szolgálat** (Alma u.71.)	Lapostetőn csapadékvíz összefolyó cseréje		150 000	149 670
9.	Orvosi rendelő (Fenyő u. 1.)	Orvosi rendelő szennyvízvezetékének külső közműre való csatlakoztatása		1 055 398	1 055 398
10.	Városi rendelő KIS SZTK (Szent I. u 14.)	Udvari szennyvízvezeték folyamatos dugulás miatti cseréje		3 600 000	3 329 995
11.		Beázás miatti tetőhéjazat javítása, acél szerkezetű előtető készítése, bádogozási munkák		1 400 000	1 397 500
12.		Alagsorban szennyvízvezeték cseréje, vizesblokk felújítása pincében és az udvaron keletkező csapadékvízelvezetés megoldása		3 284 813	
13.	Védőnői rendelő (Rákóczi u. 23/a.)	Védőnői helyiség átalakítása	2 500 000		
14.		Nyílászáró csere	1 500 000		
15.	**Egészségügyi Alapellátási Igazgatóság összesen**		**43 733 559**	**33 273 770**	**29 062 976**
16.	Észterlánc Északi Óvoda (Tas u. 1-3.)	Udvari játéktároló készítés		410 000	410 000
17.		Udvari gyermek zuhanyzó felújítása		1 200 000	1 199 908
18.	Észterlánc Északi Óvoda **Kerekerdő Tagintézmény** (Sóstói u. 31.)	Főbejárati működőcső felújítása	1 600 000	1 600 000	1 590 215
19.	Észterlánc Északi Óvoda **Homokvár Tagintézmény** (Ferenc körút 1.)	Egyetlen nagykapu megnagyobbítása, semmiféle nagyobb gépjármű nem fér be rajta (mentő, tűzoltó)	1 800 000	1 800 000	
20.		Gyermekmosdóban WC elválasztó paravánok készítése		250 000	
21.		Balesetveszélyes udvari játszóeszközök felújítása		1 000 000	
22.	Észterlánc Északi Óvoda **Csillagszem Tagintézmény** (Kollégium u. 50.)	Ereszcsatorna részleges cseréje		397 387	397 387
23.		Konyha: szúnyoghálók pótlása konyhai ablakok fölázása		69 118	69 118
24.	Észterlánc Északi Óvoda **Gyöngyszem Tagintézmény** (Krúdy Gy. u. 27.)	Udvari szennyvízvezeték szakasz folyamatos dugulás miatti cseréje		2 800 000	2 578 578
25.	Észterlánc Északi Óvoda **Állomás úti Telephely** (Állomás utca 6.)	Elektromos kapcsolószekrény és az elektromos ellátás szabványosítása		220 860	
26.		Falból kiszakadt radiátortartók cseréje	200 000		
27.	Észterlánc Északi Óvoda **Nyitnikék Tagintézmény** (Jázmin u. 10.)	Udvari játékok felújítása (balesetvédelmi ellenőrzés során megjegyzőkönyvezett eszközök felújítása)	2 000 000	2 000 000	1 999 425
28.		Keverőszelep cseréje,2 gyermek vizesblokkban a vizes berendezési tárgyak cseréje		850 000	849 389
29.	**Észterlánc Északi Óvoda összesen**		**5 600 000**	**12 597 365**	**9 094 020**
30.	**Gyermekek Háza Déli Óvoda** (Kereszt utca 8.)	Kerítés teljes felújítása, festése, a hátsó udvar felőli kapu cseréje. I.-II. ütem	3 000 000		
31.		Balesetveszély megszüntetése járda mellett		897 305	897 305
32.	Gyermekek Háza Déli Óvoda **Virág utcai Tagintézmény** (Virág u.67.)	Kidőlt, balesetveszélyes fém kerítésszakasz felújítása, beépített szekrények részleges cseréje (I. ütem)		1 450 000	1 450 000
33.		Udvari szennyvíz gerincvezeték részleges cseréje folyamatos dugulás, és gyökérbenövés miatt (II. ütem)		3 549 894	
34.	Gyermekek Háza Déli Óvoda **Kincskereső Tagintézmény** (Áfonád utca 52-58.)	Kapubejáró szélesítése (hátsó –kétszárnyú kapubejáró a központ felől)	2 000 000	2 000 000	1 999 725
35.	Gyermekek Háza Déli Óvoda **Kassa utcai Telephely** (Kassa u. 27.)	Udvari játéktároló felújítása		112 274	
36.		Udvari kerticsap és ivókút kiépítése		887 726	887 726
37.		Főbejárat előtti lesés elleni korlát készítése		555 981	
38.		Terburkolat készítése teraszok között		265 000	265 000
39.	Gyermekek Háza Déli Óvoda **Kertvárosi Csicsergő Tagintézmény** (Dugonics u.16.)	Az udvar terburkolatáról az esővíz elvezetése térburkolat átrakása, javítása		2 000 000	1 994 345
40.		Lapostető beázás miatti részleges felújítás	800 000	800 000	797 674
41.	Gyermekek Háza Déli Óvoda **Butyka Telephely** (Bajcsy Zs. u.12.)	Balesetveszélyes udvari kettornyos játék cseréje és a gyermek vizesblokkban csőtörés megszüntetése		3 500 000	3 298 190
42.	Gyermekek Háza Déli Óvoda **Mandabokor Telephely** (Mandabokor 8.)	Elektromos mérőhely szabványosítása		1 200 000	993 906
43.	Gyermekek Háza Déli Óvoda **Felsősima Telephely** (Hosszúhát út 58.)	Elektromos kapcsolószekrény és az elektromos ellátás szabványosítása		2 400 000	2 400 000
44.	Gyermekek Háza Déli Óvoda **Manóvár Tagintézmény** (Tünde u. 2.)	Új ivóvíz vezeték létesítése, a DUNAPACK RT.felől megszüntetéssel	2 105 712	2 105 712	2 105 712
45.	Gyermekek Háza Déli Óvoda **Pitypang Tagintézmény** (Vécsey köz 29.)	Pince utólagos talajvíz elleni szigetelése	12 000 000		
46.		Tálalókonyha mennyezete alatt futó szennyvízvezeték cseréje		370 000	363 687
47.		Balesetveszélyes kerítés komplett felújítása	6 000 000	6 000 000	5 961 018
48.	**Gyermekek Háza Déli Óvoda összesen**		**25 905 712**	**28 093 892**	**23 414 288**
49.	Tündérkert Keleti Óvoda **Ligeti Tagintézmény** (Liszt F. u. 32-34.)	Tornaterem burkolatának cseréje	2 500 000		
50.		Csoport öltözőkből udvarra nyíló tornác balesetmentesítése	1 000 000		
51.	Tündérkert Keleti Óvoda **Orgonasip Tagintézmény** (Czuczor G. u.2.)	Tornaszobában radiátor védő burkolat készítése, lapostetőn páraszellőzők beépítése	935 000	935 000	934 803
52.		Acél kiskapu készítése meglévő fix kerítésbe		100 000	
53.		Udvari játéktároló épület alá vasbeton aljzat készítése		100 000	100 000
54.	Tündérkert Keleti Óvoda **Margaréta Tagintézmény** ((Fazekas J. tér 14.)	Az épület K.-i oldalán lévő elavult árnyékolók eltávolítása, udvari játékok felújítása		2 000 000	
55.		Udvari szennyvíz gerincvezeték részleges cseréje folyamatos dugulás, és gyökérbenövés miatt		2 748 182	2 748 182
56.	Tündérkert Keleti Óvoda **Kikelet Tagintézmény** (Fazekas J. tér 25.)	Udvari szennyvíz gerincvezeték részleges cseréje folyamatos dugulás, és gyökérbenövés miatt (II. ütem)		681 573	681 573
57.		Homlokzaton lévő ereszcsatorna rendszer komplett felújítása		2 540 000	
58.	Tündérkert Keleti Óvoda **Koszorú úti Telephely** (Koszorú u. 10.)	Tornaszoba öltözőinek vízellátási problémák miatti megjavítása		1 499 385	1 499 385
59.		Drótkerítés cseréje		974 065	974 065

Vahkel

	A.	B.	C.	D.	E.
1.	Intézmény megnevezése	Feladat	2019. évi eredeti előir.	2019. évi mód. előir.	Teljesítés 2019.12.31
60.	Tündérkert Keleti Óvoda **Százszorszép Tagintézmény** (Kállói u. 109/a.)	Lapostető beázás miatti részleges vízszigetelése		1 370 000	1 369 619
61.		Tornaszoba ablakaira labdavédő háló felszerelése		400 000	
62.		Tornatermi ablakok (4db) elé labdarugóháló felszerelése		150 000	
63.		Elektromos kapcsolószekrény és az elektromos ellátás szabványosítása		150 000	
64.		Udvari távhővezeték részleges cseréje csőtörés miatt	2 957 642	2 957 642	2 957 642
65.	**Tündérkert Keleti Óvoda összesen**		**7 392 642**	**16 605 847**	**11 265 269**
66.	Búzaszem Nyugati Óvoda **Városmajori Tagintézmény** (Városmajor u. 1.)	Fedett levegőztető burkolatának balesetveszélyessége miatt új burkolat szint kiegyenlítéssel	2 500 000	2 500 000	
67.	Búzaszem Nyugati Óvoda **Benczúr Téri Tagintézmény** (Benczúr tér 20.)	Balesetveszélyes fa udvari játékok felújítása, cseréje (I. ütem)		3 000 000	
68.		Ideiglenes tálalókonyha kiépítése		1 139 000	
69.	**Búzaszem Nyugati Óvoda összesen**		**2 500 000**	**6 639 000**	-
70.	**Óvodák Mindösszesen**		**41 398 354**	**63 936 104**	**43 773 577**
71.	**Arany J. Gimnázium és Általános Iskola** (Ungvár stny.22.)	Konyha:főzőtérben folyamatos dugulás miatti szennyvízvezeték részleges cseréje	2 000 000	2 000 000	1 975 211
72.		Konyha: vízvezetékbe elzáró és ámerő beépítése		700 000	699 854
73.	**Zelk Zoltán** Ált. Iskola (Krúdy Gy. u. 29.)	Konyha: vízvezetékbe elzáró beépítése		320 000	319 664
74.	**Móricz Zsigmond** Ált. Iskola (Virág utca 65.)	Konyha: vízvezetékbe elzáró beépítése, szúnyoghálók beépítése, csőtörés megszüntetése		580 000	579 148
75.	**Bem József** Általános Iskola (Epreskert u. 10.)	Konyha: csapadékvíz lefolyóvezeték és szennyvízvezeték cseréje padlóban, az első aknáig - folyamatos beázás miatt		3 770 000	3 769 128
76.		Kazánház felett: lapostető szigetelési munkái		928 192	928 192
77.	Bem József Általános Iskola **Kazinczy Ferenc Tagintézmény** (Árok u. 17.)	Konyhai fűtési vezeték padlóban történő kilukadása miatti részleges cseréje és elektromos tűzhely bekötése		1 950 000	1 937 918
78.	Móra Ferenc Általános Iskola **Petőfi Sándor Tagintézmény** (Alma u. 70.)	Főzőkonyha kéményére galambháló szerelése		150 000	
79.	Nyíregyházi SZC **Bánki D.** Szakgimnáziuma, Szakközépiskolája és Kollégiuma (Korány F. u.15.)	Konyha: lapostető összefolyó javítása, csapadékvíz vezeték részleges cseréje		663 231	663 231
80.	Nyíregyházi SZC **Inczédy György** Szakgimnáziuma, Szakközépiskolája és Kollégiuma (Árok utca 53.)	Konyha: lefolyóvezeték cseréje folyamatos dugulás miatt (ÁNTSZ bezárathatja a konyhát)		3 600 000	3 549 297
81.	Nyíregyházi **SzC Wesselényi M. Középiskolája, Szakiskolája és Kollégiuma** (Dugonics u. 10-12.)	Főzőkonyha: szétfagyott legtechnika: rendszer rekonstrukciós munkái, és a fűtési rendszer javítása	3 659 111	3 659 111	3 659 111
82.		Konyha: csapadékvíz lefolyóvezeték cseréje padlóban, az első aknáig - folyamatos beázás miatt		3 400 000	3 392 128
83.	**Iskolák Mindösszesen:**		**5 659 111**	**21 720 534**	**21 472 882**
84.	**Móricz Zsigmond Városi Könyvtár** (Szabadság tér 2.)	Kertvárosi Fiókkönyvtár (Konyók utca 1/a) könyvtár helyiség padlóburkolatának cseréje		600 000	599 962
85.	VMK **Városmajori Művelődési Ház** (Városmajor utca 3.)	Csapadékvíz lefolyóvezeték cseréje padlóban, az első aknáig - folyamatos beázás miatt		2 700 000	2 615 301
86.	Váci Mihály Kulturális Központ **Kertvárosi Művelődési Ház** (Prága u.7.)	Térburkolat készítés, udvar rendezése, személybejáró kapu átalakítása, kerítés festése	14 000 000	14 000 000	12 511 499
87.	**VMK** (Szabadság tér 9.)	Menekülő lépcső felújítása		26 800 000	
88.	**Kölyökvár** (Dózsa Gy. u.25.)	Vízesblokkok felújítása	16 000 000		
89.	**Váci Mihály Kulturális Központ összesen**		**30 000 000**	**43 000 000**	**15 126 800**
90.	**Ózike Bölcsőde** (Vécsey köz 31.)	Ütéscsillapító gumilap a játszóudvarokra kb. 400 m^2 felületre	2 000 000		
91.	**Napsugár Bölcsőde** (Dália u. 1.)	Gumiburkolat kialakítása két mászóka körül, térburkolat készítés Az épületet körülvevő határoló kerítéselemek cseréje I.-II. ütem	3 500 000		
92.		Udvari gyermekpancsoló készítése (Korm. Hiv. előírás)		2 000 000	889 216
93.	**Hóvirág Bölcsőde** (Malom u. 5.)	Salétromos falak helyrehozatala az alábbi helyiségekben: 3 csoportszoba (20m^2, 32m^2, 45m^2) Előtér, felnőtt öltöző, folyosó (20m^2, 10m^2, 10m^2)	8 000 000		
94.		Udvari gyermekpancsoló készítése (Korm. Hiv. előírás)		4 400 000	
95.	**Bóbita Bölcsőde** (Tas u.1.)	Játszóudvarok lekerítése		3 000 000	
96.		Gyermek vízesblokkokban (4 db) lévő csapadékvíz vezeték rendszer cseréje folyamatos gyökerenövés és dugulás miatt		3 084 623	3 084 623
97.		Teraszokon lévő vb. virágládák bontása és kapu készítése utcafronti kerítésen		600 000	600 000
98.		4 db terasz biztonsági kerítésének kialakítása		2 000 000	2 947 424
99.	**Katica Bölcsőde** (Tőke u. 1.)	Játszóudvarok közé elválasztó kerítés építése I. ütem		4 000 000	
100.	**Nefelejcs Bölcsőde** (Sarkantyú u. 30-36.)	A csoportszobai ablakokra szúnyogháló (20 db)	1 500 000	1 500 000	1 155 344
101.		Udvari gyermekpancsoló készítése (Korm. Hiv. előírás)		6 700 000	
102.	**Micimackó Bölcsőde** (Stadion u. 8/a)	III. gondozási egység gyermek fürdőjének ajtait-, falburkolat- és a szerelvényeinek (2 db gyermek WC, 2 db WC öblítő tartály, 2 db gyermekmosdó) cseréje, valamint teljes körű festése (28m^2)	8 000 000		
103.		Udvari gyermekpancsoló készítése (Korm. Hiv. előírás)		3 200 000	
104.		Csőtörés elhárítása és mosoda lefolyóvezeték dugulása miatti csőcsere		1 350 000	1 349 760
105.		1 db homokozó kialakítása (4 m^2)	500 000	500 000	
106.	**Babaház bölcsőde** (Krúdy Gyula u. 30.)	Négy gondozási egységben az elválasztó üvegajtók cseréje 4 db 210x250 cm	800 000		
107.		Az intézmény belső ajtóinak cseréje (71 db)	3 000 000		
108.		Udvari gyermekpancsoló készítése (Korm. Hiv. előírás)		5 500 000	
109.		Lapostető beázás miatti vízszigetelés javítása			598 589
110.		Önkormányzati étkeztetési fejlesztések- főzőkonyha korszerűsítés		31 010 448	31 008 941
111.	**Gyermekek Átmeneti Otthona** (Kollégium u. 54.)	Falburkolat cseréje; tisztasági festés akadálymentes korlát rögzítése	3 000 000	3 000 000	2 883 868
112.	**Nyíregyházi Gyermekjóléti Alapellátási Intézmény összesen**		**25 300 000**	**71 845 071**	**44 517 765**
113.	**Idősek Otthona telephely** (Pacsirta u. 29-35.)	Elektromos hálózat felülvizsgálata, szabványosítása	2 500 000	4 682 579	4 682 579
114.	**Idősek Otthona székhely** (Vécsey köz 2.)	Elektromos hálózat felülvizsgálata, szabványosítása	2 500 000	2 227 745	2 227 745
115.	**Idősek Otthona** (Rozsnyai u. 8.)	Elektromos hálózat felülvizsgálata, szabványosítása	2 500 000	589 279	589 279
116.	**Nyíregyházi Szociális Gondozási Központ összesen**		**7 500 000**	**7 499 603**	**7 499 603**
117.	**Önkormányzati forrásból megvalósuló intézményi felújítások**		**153 591 024**	**241 875 082**	**162 053 565**

	A.	B.	C.	D.	E.
1.	Intézmény megnevezése	Feladat	2019. évi eredeti előir.	2019. évi mód. előir.	Teljesítés 2019.12.31
118.	Polgármesteri Hivatal	"B" épületben irodák átalakítási munkái	29 402 430	29 402 430	29 402 430
119.		Ereszcsatorna rendszer felújítása, bádogos munkák II. ütem	4 000 000	4 000 000	4 000 000
120.		Anyakönyv átalakítása	18 000 000	18 000 000	18 000 000
121.		Polgármesteri Hivatal épület szerver helyiségében, beépített automatikus gázzal oltó rendszer kiépítése		4 221 750	
122.		"B" épületben irodák átalakítási munkái műszaki szükségességből elrendelt pótmunkák		1 000 000	996 950
123.		"A" és "D" épületek padlásán deszka járda kiépítése hőszigetelés fölé		2 500 000	2 497 023
124.		"D" épületen lévő napelemes rendszer elektromos rendszerének felújítása, szabványosítása		3 500 000	
125.		"A" és "D" épületek padlásán a klímák előtt szervizjárda kiépítése		1 400 000	
126.		"A" és "D" épületek homlokzatain galamb elleni védőháló felrakása		5 483 587	5 483 587
127.		"D" épületben vizesblokkok felújítása	5 200 000	5 200 000	5 165 846
128.		"D" épület üzlethelyiség átalakítása			405 257
129.		"A" és "D" épületek felújítása során keletkezett pótmunka			630 000
130.	Polgármesteri Hivatal összesen		56 602 430	74 707 767	66 581 093
131.	Intézményi mindösszesen:		210 193 454	316 582 849	228 634 658
132.	Tartalékkeret	Üzemeléstgátló	60 000 000		
133.	Üzemeltetésre átadott vízikőzmű vagyon felújítás		100 000 000	169 505 280	137 755 280
134.	Önkormányzati intézmények (több helyszín)	A létesítendő sportlétesítmények előkészítő munkái	4 000 000		
135.	Városi Lőter (Stadion u.7.)	10 m-es légpuskapálya felújítása	10 000 000	12 447 000	12 446 902
136.		Elektromos kapcsolószekrény és az elektromos ellátás szabványosítása		1 500 000	1 489 583
137.	Városmajor u. 2.sz. alatti ingatlan	Eresz és lefolyócsatorna felújítás,jégtelenítés	1 000 000	1 000 000	1 000 000
138.	Félutas Ház (Sóstóhegy, Gulyás Pál u. 2.) NLC	Az épület homlokzati nyílászárók cseréje; a homlokzat, lábazat és zárófödém utólagos hőszigetelése	7 838 000	7 838 000	7 466 440
139.		Energetikai korszerűsítés során központi fűtésrendszer kiépítése		2 354 344	2 354 343
140.	Örökösföldi Sportpálya (01884/9 hrsz-ú Önkormányzati ingatlan)	Nyomott szennyvízvezeték kiváltása		2 631 528	2 631 528
141.		Nyomott szennyvízvezeték kiváltása, É.ON vezetékek (2 db) feszültség mentesítése, védőcsőbe helyezés		610 057	610 057
142.	Önkormányzati épület (Dália u. 9.)	Udvari szennyvízvezeték cseréje folyamatos dugulás miatt		731 000	731 000
143.	Hotel PANGEA (Sóstófürdő, Biaha L. stny)	Belső átalakítási munkák		1 100 000	
144.	Szakszervezeti Üdülő (Sóstógyógyfürdő)	Tereprendezési és épületfelújítási munkák		4 186 749	4 186 749
145.	Szakszervezeti Üdülő (Miskolctapolca)	Gázkonvektor és bojler cseréje,zuhanykabin cseréje,terasz héjazatának javítása és tisztasági festés		1 300 000	
146.	Sóstói Múzeumfalu gázszolgáltatás			1 441 497	1 441 497
147.	Toldi u. 62. 9/72	Önkormányzati lakás felújítása		3 800 000	3 771 974
148.	Városmajor 2. sz. NLC	Étkező és közlekedő helyiség padló- és falburkolatának cseréje		4 800 000	4 661 618
149.		Étkező és előtér festése		1 800 000	1 797 691
150.	Országzászló tér 1-2. (KÖZIM) NLC	Külső nyílászárók cseréje	2 500 000	2 500 000	2 262 185
151.	Önkormányzat összesen		185 338 000	219 545 455	184 606 847
152.	Önkormányzat és intézmény összesen:		395 531 454	536 128 304	413 241 505
153.	Nyíregyháza Városüzemeltető és Vagyonkezelő Nonprofit Kft.által ellátott feladatok	Zöldfelület fenntartás	43 790 000	76 529 990	68 700 435
154.		Közutak, hidak fenntartása	418 000 000	311 117 336	303 645 140
155.		Egyéb városüzemeltetési feladatok	20 000 000		
156.		. Mák u.alatti ingatlan felújítás	30 000 000	30 000 000	29 834 650
157.	Vagyoni kiadások			10 401 103	9 653 845
158.	Városfejlesztési kiadások		3 489 791 829	6 077 823 603	5 037 075 697
159.	Intézményi pályázatból megvalósuló felújítás	Jósa András Múzeum maradvány felhasználás	31 358 459	37 621 618	37 621 618
160.	Mindösszesen		4 428 471 742	7 079 621 954	5 899 772 890

	A.	B.	C.	D.	E.
1.	Üzemelésgátló feladatok (dolog kiadás, nagyösszegű karbantartás)	Feladat	2019. évi eredeti előir.	2019. évi mód. előir.	teljesítés 2019.12.31
2.	Orvosi rendelő (Fácán u.2.)	Megsüllyedt,balesetveszélyes járda javítása		800 000	
3.	Eszterlánc Északi Óvoda Gyógyszem Tagintézmény (Krudy Gy. u. 27.)	Udvari szennyvízvezeték szakasz folyamatos dugulás miatti cseréje	2 800 000		
4.	Eszterlánc Északi Óvoda Napsugár Tagintézmény (Stadion u. 32./a)	Tetőhéjazat beázás miatti javítása, belső festés javítás		900 000	
5.		Csőtörés elhárítása a gyermek vizesblokkban		250 000	219 486
6.	Eszterlánc Északi Óvoda Állomás úti Telephely (Állomás utca 6.)	Elektromos kapcsolószekrény és az elektromos ellátás szabványosítása		79 140	80 000
7.		Falból kiszakadt radiátortartók cseréje		200 000	198 907
8.	Eszterlánc Északi Óvoda Csillagszem tagintézmény (Kollégium u.50.)	Gyermek WC-ben csőtörés elhárítása, helyreállítással		250 000	241 064
9.		Konyha: szúnyoghálók pótlása konyhai ablakok fólázása		882	
10.	Gyermekek Háza Déli Óvoda Kertvárosi Csicsergő Tagintézmény (Dugonics u.16.)	Az udvar térburkolatáról az esővíz elvezetése térburkolat átrakása, javítása	2 000 000		
11.	Gyermekek Háza Déli Óvoda Manóvár Tagintézmény (Tünde u. 2.)	Balesetveszélyes gumiburkolat javítása		100 000	
12.	Gyermekek Háza Déli Óvoda Kassai utcai telephely (Kassa u. 27.)	Gázvezeték kiépítési munkák az udvaron		288 371	
13.	Gyermekek Háza Déli Óvoda Pitypang Tagintézmény (Vécsey köz 29.)	A konyhában étellift felvonó kötél cseréje, liftház festése		337 960	
14.		Dugulás elhárítás WOMAval, és kerti csapoknál csőtörés elhárítása		400 000	400 000
15.	Gyermekek Háza Déli Óvoda Bóbita Tagintézmény (Vécsey köz 4-6.)	Fűtési rendszer javítása csepegés miatt		75 000	
16.		Mosdók sarokszelepeinek és csaptelepeinek cseréje		530 000	527 686

	A.	B.	C.	D.	E.
1.	Intézmény megnevezése	Feladat	2019. évi eredeti előir.	2019. évi mód. előir.	Teljesítés 2019.12.31
17.	**Tündérkert Keleti Óvoda** (Kert köz 8.)	Radiátor cseréje kilukadás miatt		85 000	
18.	Tündérkert Keleti Óvoda **Koszorú úti Telephely** (Koszorú u. 10.)	Tornaszoba öltözőinek vízellátási problémák megjavítása	1 500 000	526 550	
19.		Padlásfeljáró ajtó kialakítása, kőműves javítási munkák		500 000	
20.	Tündérkert Keleti Óvoda **Százszorszép Tagintézmény** (Kállói u. 109/a.)	A kétcsoportos épületnél radiátorok mögött: falak kőműves javítása, festése, hidegburkolatok javítása		500 000	337 960
21.	Tündérkert Keleti Óvoda **Kikelet Tagintézmény** (Fazekas J. tér 25.)	Csőtörés utáni javítási munkák	100 000	100 000	100 000
22.	Buzaszem Nyugati Óvoda **Városmajori Tagintézmény** (Városmajor u. 1.)	Udvari szennyvízvezeték dugulása miatti akna takarítása, új aknafenék készítése és vezeték kamerázása	250 000	250 000	248 707
23.		Felvidi, ieső lábazatrészek cseréje csoportszobában		450 000	449 929
24.	Buzaszem Nyugati Óvoda **Benczúr Téri Tagintézmény** (Benczúr tér 20.)	Elektromos bojler felújítása,fűtési rendszer beszabályozása		80 000	
25.	Bem József Általános Iskola **Herman Ottó Tagintézmény** (Oros, Fő u. 60.)	Konyha: csőtörés megszüntetése, helyreállítással		380 000	375 462
26.	**Móricz Zsigmond** Általános Iskola (Virág utca 60.)	Konyha: csőtörés megszüntetése, helyreállítással		450 000	440 300
27.	Móricz Zsigmond Könyvtár **Vécsey utcai Fiókkönyvtár** (Vécsey u 13/a.)	Fresztatorna javítása		300 000	261 000
28.	**Hóvirág Bölcsőde** (Malom utca 5.)	A főzőkonyha és a hozzá kapcsolódo helyiségek (300 m^2), felnőtt ebedlő, (100m^2), vezetői iroda (100 m^2) festése. Összesen: 500 m^2	1 500 000	1 500 000	
29.	**Babaház Bölcsőde** (Krúdy Gy. u 30.)	Önkormányzati étkeztetési fejlesztések- főzőkonyha korszerűsítés		1 830 670	
30.		Lapostető beázás miatti vízszigetelés javítása		600 000	
31.		Nyolc csoportszobában redőnyök felszerelése I.-II. ütem		379 600	
32.		Elektromos elosztószekrény szabványosítása		1 000 000	989 800
33.	**Városmajor u. 2. sz.alatti ingatlan**	Étkező és előtér festése	1 800 000		
34.	**Mustárház** (Szent I. u.20.)	Mennyezetvakolat pótlása, belső festés		1 200 000	1 188 720
35.		Tetőjavítási munkák beázás miatt		780 000	762 000
36.	**MTMI Élményközpont** (Báthori u. 20.)	Az épület takarítása (éves díj)	1 524 000	1 524 000	
37.	**Összesen**		**11 474 000**	**16 647 173**	**6 821 021**

	A.	B.	C.	D.	E.
1.	Beruházás	Feladat	2019. évi eredeti előir.	2019. évi mód. előir.	Teljesítés 2019.12.31
2.	Észterlánc Északi Óvoda **Állomás úti Telephely** (Állomás utca 6.)	Riasztó rendszer kiépítése az óvodába 2018 nyarán harmadszor törtek be, több, mint 500 ezer Ft kár keletkezett	1 500 000	1 500 000	1 173 433
3.	Észterlánc Északi Óvoda **Napsugár Tagintézmény** (Stadion u. 32/a)	Udvari kombinált gyermekjáték pótlása		2 600 000	2 597 785
4.	Gyermekek Háza Déli Óvoda **Rozsrétbokori Telephely** (Rozsrétbokor 17.)	Redőny felszerelése az utcafronti ablakokra (ez az alvó helyiség) ; A termesztát átszerelése a hátsó (hideg) terembe	1 000 000	1 000 000	999 858
5.	**Őzike Bölcsőde** (Vécsey köz 31.)	Redőnyök szerelése 33 ablakra, kb.: 60 m^2	2 000 000	2 000 000	
6.	**Babaház bölcsőde** (Krúdy Gyula u. 30.)	Önkormányzati étkeztetési fejlesztések- főzőkonyha korszerűsítés		12 360 679	12 360 679
7.		Nyolc csoportszobában redőnyök felszerelése I.-II. ütem	2 500 000	2 120 400	
8.	**Polgármesteri Hivatal** (Kossuth tér 1.)	"B" épületben igazgatási Osztályra új bútorzat beszerzése, elektromos szerelési munkák		2 850 000	
9.		Polgármesteri Hivatal épület szerver helyiségében, beépített automatikus gázzal oltó rendszer kiépítése		3 778 250	3 778 250
10.	Összesen		**7 000 000**	**28 209 329**	**20 910 005**

	A.	B.	C.	D.	E.
1.	Személyi juttatások	Feladat	2019. évi eredeti előir.	2019. évi mód. előir.	Teljesítés 2019.12.31
2.	**Babaház Bölcsőde** (Krúdy Gy. u. 30.)	Önkormányzati étkeztetési fejlesztések- főzőkonyha korszerűsítés		244 624	
3.	Összesen		-	**244 624**	-

	A.	B.	C.	D.	E.
1.	Munkaadókat terhelő járulékok és szoc. hozzájárulási adó	Feladat	2019. évi eredeti előir.	2019. évi mód. előir.	Teljesítés 2019.12.31
2.	**Babaház Bölcsőde** (Krúdy Gy. u. 30.)	Önkormányzati étkeztetési fejlesztések- főzőkonyha korszerűsítés		47 702	
3.	Összesen		-	**47 702**	-

Vanel

Forintban!

	A.	B.	C.	D.	E.	F.	G.	H.
1.	Előirányzat megnevezése	Terv évet megelőző kiadás	KIADÁS					Kiadás összesen
			Eredeti előirányzat	Módosított előirányzat	2019.évi teljesítés	2020.	2021.és további évek	
2.	Nyíregyháza-Nyírszőlős kerékpárút (ÉAOP pályázat)	257 212 961	1 643 408	1 643 408	1 452 552	1 575 500	2 651 000	262 892 013
3.	Nyíregyháza Kerékpárforgalmi hálózatának fejlesztése (ÉAOP-3.1.3. pályázat önerő)	37 985	100 000	100 000	30 000	100 000	300 000	467 985
4.	Csomópontok hangosítása és akadálymentesítése *		15 000 000	15 000 000		10 000 000	20 000 000	30 000 000
5.	Fasor rekonstrukciók terveztetése *	4 755 947	12 000 000	15 000 000	140 000	12 000 000	24 000 000	40 895 947
6.	Nyíregyháza Város zöldterület fejlesztési Akciótervek I.ütem városi hősziget képződés visszaszorítása, tervezés, kivitelezés *		32 032 000	2 032 000		571 500	35 000 000	35 571 500
7.	Kijelölt kutyafuttatók kialakítása	46 184 412	1 351 750	1 351 750	1 301 750			47 486 162
8.	Csapadékvízelvezető hálózat fejlesztése *	364 571 623	45 000 000	70 000 000	21 007 801	45 000 000	90 000 000	520 579 424
9.	Nyíregyháza és térsége szennyvízelvezetési és tisztítási program monitoringja (KEOP) *	16 899 571 536	2 801 100	3 801 100	3 429 606	2 900 000	5 800 000	16 911 701 142
10.	Európai Területi Társulás létrehozása (ETT-Európai Területi Társulás támogatás)	2 408 246	2 200 000	10 700 000	8 500 000			10 908 246
11.	Térinformatikai rendszer kialakítása, üzemeltetése *		15 000 000	15 000 000		15 000 000	20 000 000	35 000 000
12.	Digitális Magyarország Nyíregyházi Alprogram-Digitális Nyíregyháza Smart City-Okos Város csomag	27 116 142	15 811 500	17 399 000	3 361 001	9 980 000		40 457 143
13.	**Fejlesztési tábla 8. melléklet (3.-4.,8.,16.,18.,20.,32.,37.,60.,69.,70., sorai)**	**17 601 858 852**		**152 027 258**		**97 127 000**	**197 751 000**	**17 896 736 852**
14.	Barnamezős területek rehabilitációja (TOP 6.3.1-15)	81 967 261	1 546 169 408	1 634 546 008	1 628 790 804	2 691 089		1 713 449 154
15.	Zöld város kialakítása (TOP 6.3.2-15)	937 619 984	518 884 203	635 087 961	427 292 011	237 949 810		1 602 861 805
16.	Bencs Villa és Vendégház felújítása (TOP 6.1.4-15.)	299 383 216	4 600 318	4 600 318	4 600 318			303 983 534
17.	Egészségügyi Alapellátás Fejlesztése Nyíregyházán II.ütem (TOP-6.6.1-16.)	12 798 876	250 100 199	251 035 885	16 743 300	403 257 824		432 800 000
18.	Fenntartható városi közlekedésfejlesztés Nyíregyházán (TOP-6.4.1-15)	297 859 152	1 841 611 147	1 850 042 378	1 837 784 613	12 243 765		2 147 887 530
19.	Gazdaságösztönző közlekedésfejlesztés Nyíregyházán (TOP-6.1.5.-15)	1 036 623 453	320 062 308	286 678 689	284 053 853	2 624 836		1 323 302 142
20.	Gazdaságfejlesztést és munkaerő mobilitás ösztönzését szolgáló közlekedésfejlesztés Nyíregyháza délkeleti és délnyugati területein (TOP-6.1.5-15-NY1-2016-00002)	237 821 183	2 696 178 817	2 280 668 223	2 278 459 872	2 273 004		2 518 554 059
21.	Erdei sétány és ökológiai sétaút kialakítása Sóstófürdőn (TOP-6.1.4-16-NY1-2017-00004)	294 923 768	3 551 124	3 470 910	3 470 910			298 394 678
22.	Korányi Frigyes u. felújítása,Korányi Frigyes u.- Csaló köz csomópontban körforgalom kiépítése és Szarvas u. felújítása (TOP-6.1.5-16-NY1-2017-00003)	26 907 079	1 094 092 921	1 114 092 921	389 766 175	822 307 185		1 238 980 439
23.	Családbarát munkába állást segítő intézmények fejlesztése (TOP-6.2.1-15)	636 757 391	64 863 879	74 896 234	72 757 121			709 514 512
24.	Családbarát munkába állást segítő intézmények korszerűsítése Nyíregyháza MJV Önkormányzatánál (TOP-6.2.1-16-NY1-2017-00003) II.ütem	43 137 549	783 288 388	801 616 289	796 151 929	151 472 220		990 761 698

649

	A.	B.	C.	D.	E.	F.	G.	H.
1.	Előirányzat megnevezése	Terv évet megelőző kiadás	KIADÁS					Kiadás összesen
			Eredeti előirányzat	Módosított előirányzat	2019.évi teljesítés	2020.	2021.és további évek	
25.	Kórházi új óvoda (TOP-6.2.1-16-NY1-2017-00002)	70 605 985	3 052 433	3 052 433	2 935 593			73 541 578
26.	Önkormányzati épületek energetikai korszerűsítése (TOP-6.5.1-15)	1 039 954 401	2 224 000	2 254 315	2 254 315			1 042 208 716
27.	Önkormányzati épületek energetikai korszerűsítése Nyíregyháza MJV Önkormányzatánál (TOP-6.5.1-16-NY1-2017-00003) II.ütem	8 613 834	46 622 031	309 164 520	307 492 521			316 106 355
28.	Önkormányzati épületek energetikai korszerűsítése Nyíregyháza MJV Önkormányzatánál (TOP-6.5.1-16-NY1-2017-00002) III.ütem	19 226 204	245 742 861	324 214 575	305 371 549	291 772 220		616 369 973
29.	Önkormányzati épületek energetikai korszerűsítése Nyíregyháza MJV Önkormányzatánál (TOP-6.5.1-16-NY1-2017-00004) IV.ütem	29 082 604	598 144 605	614 838 919	599 964 809	716 850		629 764 263
30.	Közösen Polyákbokorért (TOP-6.9.1-15)	16 333 214	11 837 246	19 984 050	18 634 287	50 000		35 017 501
31.	Nyíregyházi Foglalkoztatási Paktum (TOP-6.8.2-15)	144 166 618	136 349 264	141 604 953	69 082 874	66 206 829	53 218 686	332 675 007
32.	Nyíregyháza Borbánya és Malomkert csapadékvíz elvezetési hálózat fejlesztése (TOP-6.3.3-15)	593 020 595	38 800 263	17 318 087	17 318 087	21 482 176		631 820 858
33.	Szociális Alapszolgáltatások bővítése, fejlesztése II. ütem (TOP-6.6.2-16)	35 144 969	563 308 701	572 302 386	387 443 728	565 825		423 154 522
34.	Szociális városrehabilitáció Nyíregyháza szegregált területein (TOP-6.7.1-16.)	31 628 352	878 156 145	359 808 372	109 374 209	1 334 563 276		1 475 565 837
35.	Bölcsőde fejlesztés Nyíregyháza Megyei Jogú Város Önkormányzatnál (TOP-6.2.1-16.)	239 635 590	437 350	437 350	437 350			240 072 940
36.	Társadalmi együttműködés erősítését szolgáló helyi szintű komplex programok (TOP-6.9.1-16.) "Közösen a kiútért" projekt	36 362 500	115 618 641	115 618 641	97 605 049	94 409 641	94 409 642	322 786 832
37.	Gazdaságfejlesztés és közlekedés Tiszavasvári út- Derkovits utca csomópontjának fejlesztése (TOP 6.1.5-16- 2017-00001)	15 973 237	578 571 554	35 871 709	24 453 150	547 746 961	408 093	588 581 441
38.	ERASMUS+Back to (Net)Work	4 161 645	1 232 355	1 232 355	250 164			4 411 809
39.	CITYWALK projekt	17 515 365	40 034 254	34 347 402	34 329 948			51 845 313
40.	Techrevolution	753 317	7 861 119	9 387 032	2 782 401	6 063 206		9 598 924
41.	Nyíregyháza Megyei Jogú Város közösségi közlekedésének fejlesztése érdekében 41 db új CNG autóbusz beszerzése és töltőállomás létesítése és autóbusz telephely kialakítása (IKOP 3.2.0-15-2016-00013)*	4 832 158 406	3 502 380 350	275 563 919	101 063 678	824 361 038	2 124 027 192	7 881 610 314
42.	Kulturális és közösségi terek infrastrukturális fejlesztése és helyi közösségfejlesztés a Nyíregyházi Helyi Közösségi Fejlesztési Stratégiájához kapcsolódva (CLLD) (TOP-7.1.1-16-2016-00067)	36 824 408	21 507 454	21 507 454	18 604 772	21 418 138		76 847 318
43.	Fenntartható turizmusfejlesztés a Helyőrségi Művelődési Otthon revitalizációja által (TOP-6.1.4-16-2017-00005)	46 536 990	22 887 163	690 663 574	14 298 915	131 128 684		191 964 589
44.	Gazdaságfejlesztést és munkaerő mobilitás ösztönzését szolgáló közlekedésfejlesztés Nyíregyháza 6 pontján (TOP-6.1.5-16-2017-00002)	25 419 968	961 590 612	589 986 057	463 177 319	384 093 975		872 691 262

	A.	B.	C.	D.	E.	F.	G.	H.
1.	Előirányzat megnevezése	Terv évet megelőző kiadás	KIADÁS					Kiadás összesen
			Eredeti előirányzat	Módosított előirányzat	2019.évi teljesítés	2020.	2021.és további évek	
45.	MTMI Élményközpont Nyíregyháza (EFOP-3.3.6-17-2017-0016)	197 521 239	64 050 080	64 050 080	42 133 399	8 173 940		247 828 578
46.	Sóstói Múzeumfalu Fejlesztése (TOP-6.1.4-16-2017-00002)	56 012 300	786 953 837	858 466 815	816 090 924			872 103 224
47.	Indiaház és Madárröpde létesítése a Nyíregyházi Állatparkban (TOP-6.1.4-16.)	17 619 877	422 591 340	804 322 431	42 577 096	13 583 716		73 780 689
48.	Környezetvédelmi Infrastruktúra Fejlesztések Nyíregyházán (TOP-6.3.3-16.)	75 728 845	48 821 355	959 756 605	128 056 236	514 550		204 299 631
49.	Nyíregyháza-Sóstógyógyfürdő integrált termék és szolgáltatás fejlesztése (GNOP-7.1.9-17-2018-00005.)	9 652 000	885 634 475	70 056 028	6 333 149	931 821 289		947 806 438
50.	Modern Városok- 4* Szálloda építése	2 330 175 671	1 916 243 138	1 919 110 582	1 919 108 962			4 249 284 633
51.	Modern Városok- Állatpark Fejlesztése-Jégkorszak	54 215 397	259 543 418	225 253 418	108 924 727	3 343 272 092		3 506 412 216
52.	Modern Városok-Atlétikai Sportközpont kialakítása	113 842 512	1 872 484 580	6 922 743 370	565 225 312	193 865 601	8 013 700	880 947 125
53.	Sóstói Múzeumfalu Fejlesztése-Mesekert	29 333 216	1 026 458 600	8 248 500		1 025 120 984	1 937 792 600	2 992 246 800
54.	Nyíregyházi Szabadtéri Színpad rekonstrukciója és a "Kiserdők" területének funkcionális bővítése (TOP-6.3.2-16-2017-00001)	1 182 407 670	147 015 494	157 102 719	152 954 719			1 335 362 389
55.	Csomópont és kerékpárút fejlesztés Nyíregyháza (TOP-6.4.1-16-NY1-2017-00001)	26 517 210	48 015 971	82 526 142	35 137 783	576 647 212		638 302 205
56.	Csomópont és kerékpárút fejlesztés Nyíregyháza II.ütem (TOP-6.4.1-16-NY1-2017-00002)	11 722 987	62 973 910	747 201 976	43 846 975	62 962 537		118 532 499
57.	Területi Infrastrukturális fejlesztések	18 516 600	1 088 593 775	45 635 228	22 709 833	1 042 958 548		1 084 184 981
58.	Területi Infrastrukturális fejlesztések-Út, járda, kerékpárút fejlesztés Nyíregyháza területén	1 880 258 992		39 221 820	233 400			1 880 492 392
59.	Önkormányzati feladatellátást szolgáló fejlesztések- Fenyő utca	952 500	63 475 964	61 393 120	61 393 120			62 345 620
60.	INTERREG EUROPE-BETTER	-		8 760 000	4 618 650	19 024 000	28 104 640	51 747 290
61.	Határon Átnyúló Zöld Közlekedési Hálózat (CGTN)		4 272 000	1 937 122	656 094	8 772 053		9 428 147
62.	2db új elektromos gépjármű beszerzése Nyíregyháza Megyei Jogú Város Önkormányzata részére	-		23 766 026	23 696 156	4 513 974		28 210 130
63.	Nők a családban és a munkahelyen Női Információs és Szolgáltató Központ létrehozása Nyíregyházán (EFOP-1.2.9-7-2017-00047.)	9 085 649	65 790 951	46 440 936	41 658 066	67 534 415		118 278 130
64.	**Fejlesztési táblában szereplő Eu-s pályázatok és Modern Városok összege (76.-78.,80-86.,88-116.,118.,120.,123.,127-129.,131.,133.,135-136.,142.,sorai)**	**17 162 479 779**		**26 121 886 837**		**12 658 163 463**	**4 245 974 553**	**34 066 617 795**
65.	**Mindösszesen**	**34 764 338 631**		**26 273 914 095**		**12 755 290 463**	**4 443 725 553**	**51 963 354 647**

*** Tartalmazza a 2022. év előirányzatait is.**

12. melléklet

Nyíregyháza Megyei Jogú Város Nemzetiségi Önkormányzatainak 2019. évi támogatása

Forintban!

	A.	B.	C.	D.	E.
1.	MEGNEVEZÉS	Eredeti előirányzat	Módosított előirányzat	Teljesítés	%
2.	Roma Nemzetiségi Önkormányzat	1 500 000	1 500 000	1 500 000	100,0
3.	Lengyel Nemzetiségi Önkormányzat	1 500 000	1 500 000	1 500 000	100,0
4.	Német Nemzetiségi Önkormányzat	1 500 000	1 500 000	1 500 000	100,0
5.	Örmény Nemzetiségi Önkormányzat	1 500 000	1 500 000	1 500 000	100,0
6.	Ukrán Nemzetiségi Önkormányzat	1 500 000	1 500 000	1 500 000	100,0
7.	Szlovák Nemzetiségi Önkormányzat	1 500 000	1 500 000	1 500 000	100,0
8.	Ruszin Nemzetiségi Önkormányzat	1 500 000	1 500 000	1 500 000	100,0
9.	**Összesen:**	**10 500 000**	**10 500 000**	**10 500 000**	**100,0**

13. melléklet

Nyíregyháza Megyei jogú Város Önkormányzata 2019. évi vagyonkimutatása

Forintban!

A.	B.	C.	D.
	ESZKÖZÖK	**Előző időszak**	**Tárgyi időszak**
1.	I/1 Vagyoni értékű jogok	20 659 615	68 785 265
2.	I/2 Szellemi termékek	4 331 668	6 253 743
3.	**I Immateriális javak**	**24 991 283**	**75 039 008**
4.	II/1 Ingatlanok és a kapcsolódó vagyoni értékű jogok	133 022 329 662	134 415 800 759
5.	II/2 Gépek, berendezések, felszerelések, járművek	5 364 376 288	4 117 223 651
6.	II/4 Beruházások, felújítások	11 291 221 975	16 536 757 719
7.	**II Tárgyi eszközök**	**149 677 927 925**	**155 069 782 129**
8.	III/1 Tartós részesedések	4 791 813 678	4 970 800 190
9.	III/1b - ebből: tartós részesedések nem pénzügyi vállalkozásban	2 614 673 456	2 794 514 190
10.	III/1e - ebből: egyéb tartós részesedések	2 177 140 222	2 176 286 000
11.	**III Befektetett pénzügyi eszközök**	**4 791 813 678**	**4 970 800 190**
12.	IV/1 Koncesszióba, vagyonkezelésbe adott eszközök	3 111 417 331	5 793 906 928
13.	IV/1a - ebből: immateriális javak	0	5 246 567
14.	IV/1b - ebből: tárgyi eszközök	3 111 417 331	5 788 660 361
15.	**IV Koncesszióba, vagyonkezelésbe adott eszközök**	**3 111 417 331**	**5 793 906 928**
16.	**A/ NEMZETI VAGYONBA TARTOZÓ BEFEKTETETT ESZKÖZÖK**	**157 606 150 217**	**165 909 528 255**
17.	I/1 Vásárolt készletek	31 023 481	35 039 353
18.	I/5 Növendék-, hízó és egyéb állatok	10 000	10 000
19.	**I Készletek**	**31 033 481**	**35 049 353**
20.	II/2 Forgatási célú hitelviszonyt megtestesítő értékpapírok	2 500 000 000	8 500 000 000
21.	II/2c - ebből: államkötvények	2 500 000 000	8 500 000 000
22.	**II Értékpapírok**	**2 500 000 000**	**8 500 000 000**
23.	**B/ NEMZETI VAGYONBA TARTOZÓ FORGÓESZKÖZÖK**	**2 531 033 481**	**8 535 049 353**
24.	II/1 Forintpénztár	5 127 530	6 443 810
25.	**II Pénztárak, csekkek, betétkönyvek**	**5 127 530**	**6 443 810**
26.	III/1 Kincstáron kívüli forintszámlák	10 124 616 536	1 744 601 180
27.	III/2 Kincstárban vezetett forintszámlák	12 643 784 048	12 346 501 224
28.	**III Forintszámlák**	**22 768 400 584**	**14 091 102 404**
29.	IV/1 Kincstáron kívüli devizaszámlák	10 082 708	30 771 501
30.	IV/2 Kincstárban vezetett devizaszámlák		25 102 283
31.	**IV Devizaszámlák**	**10 082 708**	**55 873 784**
32.	**C/ PÉNZESZKÖZÖK**	**22 783 610 822**	**14 153 419 998**

13. melléklet

Nyíregyháza Megyei jogú Város Önkormányzata 2019. évi vagyonkimutatása

A.	B.	C.	D.
	ESZKÖZÖK	Előző időszak	Tárgyi időszak
33.	I/1 Költségvetési évben esedékes követelések működési célú támogatások bevételeire államháztartáson belülről	13 945 019	3 616 563
34.	I/2 Költségvetési évben esedékes követelések felhalmozási célú támogatások bevételeire államháztartáson belülről	830 560	
35.	I/3 Költségvetési évben esedékes követelések közhatalmi bevételre	309 254 485	305 374 335
36.	I/3d - ebből: költségvetési évben esedékes követelések vagyoni típusú adókra	70 216 005	80 031 391
37.	I/3e - ebből: költségvetési évben esedékes követelések termékek és szolgáltatások adóira	169 318 225	148 503 889
38.	I/3f - ebből: költségvetési évben esedékes követelések egyéb közhatalmi bevételekre	69 720 255	76 839 055
39.	I/4 Költségvetési évben esedékes követelések működési bevételre	383 149 635	440 700 337
40.	I/4a - ebből: költségvetési évben esedékes követelések készletértékesítés ellenértékére, szolgáltatások ellenértékére,	182 499 462	204 548 024
41.	I/4b - ebből: költségvetési évben esedékes követelések tulajdonosi bevételekre	92 864 967	110 000 000
42.	I/4c - ebből: költségvetési évben esedékes követelések ellátási díjakra	50 020 098	44 936 515
43.	I/4d - ebből: költségvetési évben esedékes követelések kiszámlázott általános forgalmi adóra	54 729 902	78 338 193
44.	I/4f - ebből: költségvetési évben esedékes követelések kamatbevételekre és más nyereségjellegű bevételekre	55 608	55 608
45.	I/4i - ebből: költségvetési évben esedékes követelések egyéb működési bevételekre	2 979 598	2 821 997
46.	I/5 Költségvetési évben esedékes követelések felhalmozási bevételre	4 578 000	57 395 904
47.	I/5a - ebből: költségvetési évben esedékes követelések immateriális javak értékesítésére		49 000 000
48.	I/5b - ebből: költségvetési évben esedékes követelések ingatlanok értékesítésére	4 493 000	8 310 904
49.	I/5c - ebből: költségvetési évben esedékes követelések egyéb tárgyi eszközök értékesítésére	85 000	85 000
50.	I/6 Költségvetési évben esedékes követelések működési célú átvett pénzeszközre	3 100	3 100
51.	I/7 Költségvetési évben esedékes követelések felhalmozási célú átvett pénzeszközre	96 675 334	59 622 185
52.	I/7c - ebből: költségvetési évben esedékes követelések felhalmozási célú visszatérítendő támogatások, kölcsönök visszatérülésére	57 585 213	59 538 855
53.	**D/I Költségvetési évben esedékes követelések**	**808 436 133**	**866 712 424**
54.	II/3 Költségvetési évet követően esedékes követelések közhatalmi bevételre	101 656 274	4 189 737 492
55.	II/3d - ebből: költségvetési évet követően esedékes követelések vagyoni típusú adókra	41 928 823	5 554 315
56.	II/3e - ebből: költségvetési évet követően esedékes követelések termékek és szolgáltatások adóira	56 801 794	4 177 662 210
57.	II/3f - ebből: költségvetési évet követően esedékes követelések egyéb közhatalmi bevételekre	2 925 657	6 520 967
58.	II/4 Költségvetési évet követően esedékes követelések működési bevételre	31 368 072	249 512 074
59.	II/4a - ebből: költségvetési évet követően esedékes követelések készletértékesítés ellenértékére, szolgáltatások ellenértékére,	25 751 936	148 896 170
60.	II/4c - ebből: költségvetési évet követően esedékes követelések ellátási díjakra	382 157	396 843
61.	II/4d - ebből: költségvetési évet követően esedékes követelések kiszámlázott általános forgalmi adóra	4 667 654	99 355 597
62.	II/4i - ebből: költségvetési évet követően esedékes követelések egyéb működési bevételekre	566 325	863 464
63.	II/5 Költségvetési évet követően esedékes követelések felhalmozási bevételre	19 361 283	242 683 124
64.	II/5b - ebből: költségvetési évet követően esedékes követelések ingatlanok értékesítésére	19 361 283	242 683 124
65.	II/6 Költségvetési évet követően esedékes követelések működési célú átvett pénzeszközre	280 000 000	391 500 000

Nyíregyháza Megyei jogú Város Önkormányzata 2019. évi vagyonkimutatása

A.	B.	C.	D.
	ESZKÖZÖK	Előző időszak	Tárgyi időszak
66.	II/6c - ebből: költségvetési évet követően esedékes követelések működési célú visszatérítendő támogatások, kölcsönök	280 000 000	391 500 000
67.	II/7 Költségvetési évet követően esedékes követelések felhalmozási célú átvett pénzeszközre	1 697 682 941	1 693 008 317
68.	II/7c - ebből: költségvetési évet követően esedékes követelések felhalmozási célú visszatérítendő támogatások, kölcsönök	19 732 941	14 999 986
69.	**II Költségvetési évet követően esedékes követelések**	**2 130 068 570**	**6 766 441 007**
70.	III/1 Adott előlegek	1 225 479 325	864 094 639
71.	III/1b - ebből: beruházásokra, felújításokra adott előlegek	1 180 476 659	823 716 765
72.	III/1d - ebből: igénybe vett szolgáltatásra adott előlegek	37 836 467	37 601 239
73.	III/1e - ebből: foglalkoztatottaknak adott előlegek	1 352 084	2 206 426
74.	III/1f - ebből: túlfizetések, téves és visszajáró kifizetések	5 814 115	570 209
75.	III/4 Forgótőke elszámolása	3 500 000	3 860 000
76.	III/5 Vagyonkezelésbe adott eszközökkel kapcsolatos visszapótlási követelés elszámolása	202 913 741	242 348 175
77.	III/7 Folyósított, megelőlegezett társadalombiztosítási és családtámogatási ellátások elszámolása	252 306	534 944
78.	III/9 Letétre, megőrzésre, fedezetkezelésre átadott pénzeszközök, biztosítékok		6 066 009
79.	**III Követelés jellegű sajátos elszámolások**	**1 432 145 372**	**1 116 903 767**
80.	**D/ KÖVETELÉSEK**	**4 370 650 075**	**8 750 057 198**
81.	I/2 Más előzetesen felszámított levonható általános forgalmi adó	551 087 606	945 220 011
82.	I/3 Adott előleghez kapcsolódó előzetesen felszámított nem levonható általános forgalmi adó	32 913 171	12 809 646
83.	I/4 Más előzetesen felszámított nem levonható általános forgalmi adó	-32 894 059	-12 809 646
84.	**I Előzetesen felszámított általános forgalmi adó elszámolása**	**551 106 718**	**945 220 011**
85.	II/2 Más fizetendő általános forgalmi adó	-477 325 336	-1 039 982 650
86.	**II Fizetendő általános forgalmi adó elszámolása**	**-477 325 336**	**-1 039 982 650**
87.	III/1 December havi illetmények, munkabérek elszámolása	474 391	585 152
88.	III/2 Utalványok, bérletek és más hasonló, készpénz-helyettesítő fizetési eszköznek nem minősülő eszközök elszámolásai	243 000	
89.	**III Egyéb sajátos eszközoldali elszámolások**	**717 391**	**585 152**
90.	**E/ EGYÉB SAJÁTOS ELSZÁMOLÁSOK**	**74 498 773**	**-94 177 487**
91.	1 Eredményszemléletű bevételek aktív időbeli elhatárolása	136 304 381	20 635 913
92.	2 Költségek, ráfordítások aktív időbeli elhatárolása	14 415 438	28 389 147
93.	**F/ AKTÍV IDŐBELI ELHATÁROLÁSOK**	**150 719 819**	**49 025 060**
94.	**ESZKÖZÖK ÖSSZESEN**	**187 516 663 187**	**197 302 902 377**

13. melléklet

Nyíregyháza Megyei jogú Város Önkormányzata 2019. évi vagyonkimutatása

Forintban!

A.	B.	C.	D.
	Források	Előző időszak	Tárgyi időszak
1.	I Nemzeti vagyon induláskori értéke	159 729 832 744	159 729 832 744
2.	II Nemzeti vagyon változásai	144 808 268	- 417 804 368
3.	III Egyéb eszközök induláskori értéke és változásai	3 771 796 221	3 771 796 221
4.	IV Felhalmozott eredmény	- 27 860 056 530	- 30 449 049 488
5.	VI Mérleg szerinti eredmény	- 2 588 992 958	- 847 895 583
6.	**G/ SAJÁT TŐKE**	**133 197 387 745**	**131 786 879 526**
7.	I/1 Költségvetési évben esedékes kötelezettségek személyi juttatásokra	1 206 181	1 687 565
8.	I/3 Költségvetési évben esedékes kötelezettségek dologi kiadásokra	152 166 532	169 517 846
9.	I/5 Költségvetési évben esedékes kötelezettségek egyéb működési célú kiadásokra	8 881 904	68 000 000
10.	I/6 Költségvetési évben esedékes kötelezettségek beruházásokra	114 186 729	310 889 979
11.	I/7 Költségvetési évben esedékes kötelezettségek felújításokra	38 293 226	201 848 301
12.	**I Költségvetési évben esedékes kötelezettségek**	**314 734 572**	**751 943 691**
13.	II/1 Költségvetési évet követően esedékes kötelezettségek személyi juttatásokra	1 182 773	44 577
14.	II/2 Költségvetési évet követően esedékes kötelezettségek munkaadókat terhelő járulékokra és szociális hozzájárulási adóra		4 374 000
15.	II/3 Költségvetési évet követően esedékes kötelezettségek dologi kiadásokra	486 369 560	509 672 289
16.	II/5 Költségvetési évet követően esedékes kötelezettségek egyéb működési célú kiadásokra	1 584 753 133	1 780 936 233
17.	II/6 Költségvetési évet követően esedékes kötelezettségek beruházásokra	7 118 782	23 394 600
18.	II/7 Költségvetési évet követően esedékes kötelezettségek felújításokra	53 950 520	37 799 118
19.	II/9 Költségvetési évet követően esedékes kötelezettségek finanszírozási kiadásokra	1 731 176 222	1 538 221 625
20.	II/9a - ebből: költségvetési évet követően esedékes kötelezettségek hosszú lejáratú hitelek, kölcsönök törlesztésére pénzügyi vállalkozásnak	1 571 906 110	1 354 906 110
21.	II/9e - ebből: költségvetési évet követően esedékes kötelezettségek államháztartáson belüli megelőlegezések visszafizetésére	159 270 112	183 315 515
22.	**II Költségvetési évet követően esedékes kötelezettségek**	**3 864 550 990**	**3 894 442 442**
23.	III/1 Kapott előlegek	582 034 591	697 229 417
24.	III/2 Továbbadási célból folyósított támogatások, ellátások elszámolása		16 833 563
25.	III/3 Más szervezetet megillető bevételek elszámolása	14 418 358	13 463 439
26.	III/5 Nemzeti vagyonba tartozó befektetett eszközökkel kapcsolatos egyes kötelezettség jellegű sajátos elszámolások	76 116 056	72 917 056
27.	III/8 Letétre, megőrzésre, fedezetkezelésre átvett pénzeszközök, biztosítékok	245 054 212	383 609 321
28.	**III Kötelezettség jellegű sajátos elszámolások**	**917 623 217**	**1 184 052 796**
29.	**H/ KÖTELEZETTSÉGEK**	**5 096 908 779**	**5 830 438 929**
30.	1 Eredményszemléletű bevételek passzív időbeli elhatárolása	1 160 076 388	5 087 379 178
31.	2 Költségek, ráfordítások passzív időbeli elhatárolása	653 330 780	813 367 618
32.	3 Halasztott eredményszemléletű bevételek	47 408 959 495	53 784 837 126
33.	**J/ PASSZÍV IDŐBELI ELHATÁROLÁSOK**	**49 222 366 663**	**59 685 583 922**
34.	**FORRÁSOK ÖSSZESEN**	**187 516 663 187**	**197 302 902 377**

Vanval

Forintban!

	A.	B.	C.	D.	E.
1.	ESZKÖZÖK	Állomány a tárgyév elején		Állomány a tárgyidőszak végén	
		Bruttó	Nettó	Bruttó	Nettó
2.	I/1 Vagyoni értékű jogok	57 700 855	20 659 615	109 675 350	68 785 265
3.	I/2 Szellemi termékek	232 023 314	4 331 668	49 624 476	6 253 743
4.	**I Immateriális javak**	**289 724 169**	**24 991 283**	**159 299 826**	**75 039 008**
5.	**II/1 Ingatlanok és a kapcsolódó vagyoni értékű jogok**	**163 270 901 775**	**133 022 329 662**	**167 596 359 666**	**134 415 800 759**
6.	1.1 Forgalomképtelen ingatlanok és kapcsolódó vagyoni értékű jogok	118 906 196 055	95 940 509 219	120 849 858 195	95 691 989 934
7.	1.2 Nemzetgazdasági szempontból kiemelt jelentőségű ingatlanok és kapcsolódó vagyoni értékű jogok				
8.	1.3 Korlátozottan forgalomképes ingatlanok és kapcsolódó vagyoni értékű jogok	25 227 170 397	21 286 874 898	27 497 739 642	23 085 640 070
9.	1.4 Üzleti ingatlanok és kapcsolódó vagyoni értékű jogok	19 137 535 323	15 794 945 545	19 248 761 829	15 638 170 755
10.	**II/2 Gépek, berendezések, felszerelések, járművek**	**9 852 291 738**	**5 364 376 288**	**9 672 442 831**	**4 117 223 651**
11.	2.1 Forgalomképtelen gépek, berendezések,felszerelések,járművek			3 821 000	3 821 000
12.	2.2 Nemzetgazdasági szempontból kiemelt jelentőségű gépek, berendezések,felszerelések,járművek				
13.	2.3 Korlátozottan forgalomképes gépek, berendezések,felszerelések,járművek	7 940 986 204	4 722 347 382	7 875 451 178	3 864 925 319
14.	2.4 Üzleti gépek, berendezések,felszerelések,járművek	1 911 305 534	642 028 906	1 793 170 653	248 477 332
15.	**II/4 Beruházások, felújítások**	**11 291 221 975**	**11 291 221 975**	**16 536 757 719**	**16 536 757 719**
16.	4.1 Forgalomképtelen beruházások, felújítások				
17.	4.2 Nemzetgazdasági szempontból kiemelt jelentőségű beruházások, felújítások				
18.	4.3 Korlátozottan forgalomképes beruházások, felújítások	11 291 221 975	11 291 221 975	16 536 757 719	16 536 757 719
19.	4.4 Üzleti beruházások, felújítások				
20.	**II Tárgyi eszközök**	**184 414 415 488**	**149 677 927 925**	**193 805 560 216**	**155 069 782 129**
21.	III/1 Tartós részesedések	4 791 813 678	4 791 813 678	4 970 800 190	4 970 800 190
22.	III/1b - ebből: tartós részesedések nem pénzügyi vállalkozásban	2 614 673 456	2 614 673 456	2 794 514 190	2 794 514 190
23.	1.1 Forgalomképtelen tartós részesedések				
24.	1.2 Nemzetgazdasági szempontból kiemelt jelentőségű tartós részesedések				
25.	1.3 Korlátozottan forgalomképes tartós részesedések	2 614 673 456	2 614 673 456	2 794 514 190	2 794 514 190
26.	1.4 Üzleti tartós részesedések				
27.	III/1e - ebből: egyéb tartós részesedések	2 177 140 222	2 177 140 222	2 176 286 000	2 176 286 000
28.	1.1 Forgalomképtelen tartós részesedések				
29.	1.2 Nemzetgazdasági szempontból kiemelt jelentőségű tartós részesedések				
30.	1.3 Korlátozottan forgalomképes tartós részesedések	2 177 140 222	2 177 140 222	2 176 286 000	2 176 286 000
31.	1.4 Üzleti tartós részesedések				
32.	**III Befektetett pénzügyi eszközök**	**4 791 813 678**	**4 791 813 678**	**4 970 800 190**	**4 970 800 190**
33.	IV/1 Koncesszióba, vagyonkezelésbe adott eszközök	3 681 274 922	3 111 417 331	6 447 972 274	5 793 906 928
34.	IV/1a - ebből: immateriális javak	-	-	5 722 560	5 246 567
35.	2.1 Forgalomképtelen immateriális javak				
36.	2.2 Nemzetgazdasági szempontból kiemelt jelentőségű immateriális javak				
37.	2.3 Korlátozottan forgalomképes immateriális javak			5 722 560	5 246 567
38.	2.4 Üzleti immateriális javak				
39.	IV/1b - ebből: tárgyi eszközök	3 681 274 922	3 111 417 331	6 442 249 714	5 788 660 361
40.	2.1 Forgalomképtelen tárgyi eszközök				
41.	2.2 Nemzetgazdasági szempontból kiemelt jelentőségű tárgyi eszközök				
42.	2.3 Korlátozottan forgalomképes tárgyi eszközök	3 681 274 922	3 111 417 331	6 442 249 714	5 788 660 361
43.	2.4 Üzleti tárgyi eszközök				
44.	**IV Koncesszióba, vagyonkezelésbe adott eszközök**	**3 681 274 922**	**3 111 417 331**	**6 447 972 274**	**5 793 906 928**
45.	**A) NEMZETI VAGYONBA TARTOZÓ BEFEKTETETT ESZKÖZÖK**	**193 177 228 257**	**157 606 150 217**	**205 383 632 506**	**165 909 528 255**

Forintban!

	A.	B.	C.	D.	E.	F.	G.	H.	I.	J.	K.	L.	M.	N.	O.	P.
1.	Megnevezés	Tevékenység nettó eredményszemléletű bevétele	Egyéb eredmény-szemléletű bevételek	Anyagjellegű ráfordítások	Személyi jellegű ráfordítások	Értékcsökkenési leírás	Egyéb ráfordítások	Tevékenységek eredménye	Pénzügyi műveletek eredmény-szemléletű bevételei	Pénzügyi műveletek ráfordításai	Pénzügyi műveletek eredménye	Szokásos eredmény	Rendkívüli eredmény-szemléletű bevételek	Rendkívüli ráfordítások	Rendkívüli eredmény	Mérleg szerinti eredmény
2.	Egészségügyi Alapellátási Igazgatóság	35 637 528	585 454 036	192 961 687	455 109 422	8 766 249	14 495 631	- 50 241 425	149		149	- 50 241 276			-	- 50 241 276
3.	Eszterlánc Északi Óvoda	20 751 935	944 023 804	176 310 169	747 298 665	6 476 811	29 653 600	5 036 494	1		1	5 036 495			-	5 036 495
4.	Gyermekek Háza Déli Óvoda	18 401 728	817 841 373	132 155 345	668 237 077	5 114 696	23 263 617	7 472 366	1		1	7 472 367			-	7 472 367
5.	Tündérkert Keleti Óvoda	24 244 874	854 421 549	162 563 242	680 976 374	5 790 949	26 246 783	3 089 075	1		1	3 089 076			-	3 089 076
6.	Búzaszem Nyugati Óvoda	14 291 585	591 336 466	107 180 490	474 302 332	3 023 498	17 890 942	3 230 789	1		1	3 230 790			-	3 230 790
7.	Eszterlánc Északi Óvoda összesen	77 690 122	3 207 623 192	578 209 246	2 570 814 448	20 405 954	97 054 942	18 828 724	4	-	4	18 828 728	-	-	-	18 828 728
8.	Közintézményeket Működtető Központ	368 555 335	852 200 218	864 492 265	228 504 424	4 609 411	110 183 587	12 965 866	10 001		10 001	12 975 867			-	12 975 867
9.	Móricz Zs.Megyei és Városi Könyvtár	15 325 882	519 281 853	105 716 597	244 321 144	133 673 883	36 084 403	14 811 708	6		6	14 811 714			-	14 811 714
10.	Váci Mihály Kulturális Központ	68 745 494	261 593 764	126 987 388	179 697 086	7 671 176	20 357 466	- 4 373 858	2		2	- 4 373 856			-	- 4 373 856
11.	Nyíregyházi Cantemus Kórus	45 457 339	190 960 888	86 181 554	150 714 666	8 428 134	2 913 096	- 11 819 223	36	60 251	- 60 215	- 11 879 438			-	- 11 879 438
12.	Jósa András Múzeum	252 641 698	345 068 234	213 022 306	344 310 744	30 200 098	10 109 848	66 936	1 360 885	78 030	1 282 855	1 349 791			-	1 349 791
13.	Nyíregyházi Szociális Gondozási Központ	156 800 392	758 008 718	128 798 582	752 269 275	9 282 759	22 586 608	1 871 886	5		5	1 871 891			-	1 871 891
14.	Nyíregyházi Gyermekjóléti Alapellátási Intézmény	19 348 440	1 003 746 657	138 029 467	847 746 977	4 614 442	26 492 100	6 212 111	1		1	6 212 112			-	6 212 112
15.	Nyíregyházi Család-és Gyermekjóléti Központ	4 266 970	572 751 477	62 807 339	494 890 459	11 274 879	10 708 536	- 2 662 766	14		14	- 2 662 752			-	- 2 662 752
16.	Polgármesteri Hivatal	38 867 182	2 372 614 633	385 841 302	1 806 211 092	29 916 518	188 590 691	922 212	16		16	922 228			-	922 228
17.	Intézmények összesen	1 083 336 382	10 669 303 670	2 883 047 733	8 074 589 737	268 843 503	539 576 908	- 13 417 829	1 371 119	138 281	1 232 838	- 12 184 991	-	-	-	- 12 184 991
18.	Önkormányzat	13 880 772 245	13 215 161 180	4 281 975 979	528 294 298	4 833 738 518	18 295 133 243	- 843 208 613	34 967 095	27 469 074	7 498 021	- 835 710 592			-	- 835 710 592
19.	Mindösszesen	14 964 108 627	23 884 464 850	7 165 023 712	8 602 884 035	5 102 582 021	18 834 710 151	- 856 626 442	36 338 214	27 607 355	8 730 859	- 847 895 583	-	-	-	- 847 895 583

Nyíregyháza Megyei Jogú Város Önkormányzata 2019. évi maradvány kimutatása

15. melléklet

Forintban !

	A.	B.	C.	D.	E.	F.	G.	H.	I.	J.	K.
1.	Megnevezés	Alaptevékenység költségvetési egyenlege	Alaptevékenység finanszírozási egyenlege	Alaptevékenység maradványa	Vállalkozási tevékenység költségvetési egyenlege	Vállalkozási tevékenység finanszirozási egyenlege	Vállalkozási tevékenység maradványa	Összes maradvány	Jóváhagyandó korrigált maradvány	Alaptevékenység kötelezettségvállalással terhelt maradványa	Alaptevékenység szabad maradványa
2.	Egészségügyi Alapellátási Igazgatóság	- 69 592 531	168 495 839	98 903 308				98 903 308	98 903 308	80 469 472	18 433 836
3.	Eszterlánc Északi Óvoda	- 930 243 967	931 618 258	1 374 291				1 374 291	1 374 291		1 374 291
4.	Gyermekek Háza Déli Óvoda	- 809 438 347	810 788 821	1 350 474				1 350 474	1 350 474		1 350 474
5.	Tündérkert Keleti Óvoda	- 845 880 626	847 875 523	1 994 897				1 994 897	1 994 897		1 994 897
6.	Búzaszem Nyugati Óvoda	- 584 756 434	585 961 084	1 204 650				1 204 650	1 204 650		1 204 650
7.	Eszterlánc Északi Óvoda összesen	- 3 170 319 374	3 176 243 686	5 924 312	-	-	-	5 924 312	5 924 312	-	5 924 312
8.	Közintézményeket Működtető Központ	- 761 177 048	770 888 115	9 711 067				9 711 067	9 711 067		9 711 067
9.	Móricz Zs.Megyei és Városi Könyvtár	- 527 164 238	557 020 598	29 856 360				29 856 360	29 856 360	26 322 623	3 533 737
10.	Váci Mihály Kulturális Központ	- 261 957 923	265 225 331	3 267 408				3 267 408	3 267 408	2 790 983	476 425
11.	Nyíregyházi Cantemus Kórus	- 177 356 821	210 545 124	33 188 303				33 188 303	33 188 303		33 188 303
12.	Jósa András Múzeum	- 405 855 643	467 382 864	61 527 221				61 527 221	61 527 221	61 527 221	-
13.	Nyíregyházi Szociális Gondozási Központ	- 758 474 116	760 300 081	1 825 965				1 825 965	1 825 965	1 590 433	235 532
14.	Nyíregyházi Gyermekjóléti Alapellátási Intézmény	- 1 003 573 721	1 005 008 901	1 435 180				1 435 180	1 435 180	1 435 180	-
15.	Nyíregyházi Család-és Gyermekjóléti Központ	- 573 986 348	949 398 775	375 412 427				375 412 427	375 412 427	349 217 828	26 194 599
16.	Polgármesteri Hivatal	- 2 100 849 670	2 160 104 660	59 254 990				59 254 990	59 254 990	59 254 990	-
17.	Intézmény összesen	- 9 810 307 433	10 490 613 974	680 306 541	-	-	-	680 306 541	680 306 541	582 608 730	97 697 811
18.	Önkormányzat	6 728 262 360	6 524 978 601	13 253 240 961				13 253 240 961	13 253 240 961	7 575 314 803	5 677 926 158
19.	Mindösszesen	- 3 082 045 073	17 015 592 575	13 933 547 502	-	-	-	13 933 547 502	13 933 547 502	8 157 923 533	5 775 623 969

Nyíregyháza Megyei Jogú Város Önkormányzata belföldi irányú 2019. évi hitel/kölcsön állományának alakulása

16. melléklet

Forintban!

	A.	B.	C.	D.	E.	F.	G.	H.	I.
1.	Megnevezés	Lejárat	Hitelt folyósító szerv	2018. XII. 31.	Hitelfelvétel		Hiteltörlesztés		2019. XII. 31.
					terv	tény		tény	
2.	Beruházási hitel - 2013. évi hitelkiváltás	2021. márc.31.	OTP Bank Nyrt.	216 378 753			92 000 000	92 000 000	124 378 753
3.	Felhalmozási kölcsön (2015)	2023. szept. 30.	OTP Bank Nyrt.	567 792 135			125 000 000	125 000 000	442 792 135
4.	Felhalmozási hitel (2016.)	2024. szept. 30.	OTP Bank Nyrt.	311 059 238					311 059 238
5.	Felhalmozási hitel (2017.)	2026. szept. 30.	MKB Bank Zrt.	476 675 984					476 675 984
6.	Folyószámlahitel	2019. dec. 31.	OTP Bank Nyrt.		2 000 000 000	1 972 719 945	2 000 000 000	1 972 719 945	-
7.	ÖSSZESEN			1 571 906 110	2 000 000 000	1 972 719 945	2 217 000 000	2 189 719 945	1 354 906 110

660

17. melléklet

Tájékoztató a 2019. évben igénybe vett kedvezmények és mentességek összegéről

Forintban!

	A.	B.	C.	D.	E.
1.	Kedvezmény jogcíme			Kedvezmény nélküli bevétel összege	Kedvezmény összege
2.	**Helyi adónál biztosított kedvezmény, mentesség adónemenként**				
3.	Iparűzési adó	2,5 millió Ft éves vállalkozási szintű adóalapot meg nem haladó vállalkozások 60 %-os adókedvezménye	18/2017. (IV.28.) önkormányzati rendelet 2.§. (1)	104 930 598	62 958 359
4.	**Helyiségek, eszközök hasznosításából származó bevételből nyújtott kedvezmény, mentesség**		44/2012. (XI.30.) önkormányzati rendelet	193 704 401	187 992 596
5.	**Egyéb nyújtott kedvezmény vagy kölcsön elengedése**				
6.	- bérlakás értékesítés kedvezménye		26/1997. (IV.01.) KGY rendelet		518 027
7.	- tanulóbérlet		54/2011. (XII. 16.) önkormányzati rendelet		1 544 215
8.	- szigligeti üdültetési támogatás		54/2011. (XII. 16.) önkormányzati rendelet		2 050 000
9.	- első lakáshoz jutók támogatása		12/2019. (IV.26.) önkormányzati rendelet		13 550 000
10.	- munkáltatói kölcsön kedvezménye		9.643/2004. (I.01.) jegyzői utasítás; 15.629/2010. XIII. jegyzői utasítás	811 020	287 477
11.	- a Sóstó-Gyógyfürdők Zrt. által üzemeltetett fürdőkben a nyíregyházi lakosok fürdőjegy kedvezményének megtérítése		Megállapodás alapján		137 027 200
12.	- Fogyatékkal Élők Világnapja és a Nyugdíjas Nap alkalmából az Állatparki belépő jegyárkedvezmény megtérítése		Megállapodás alapján		10 000 000
13.	**Összesen**			**299 446 019**	**415 927 874**

18. melléklet

Nyíregyháza Megyei Jogú Város Önkormányzatának részesedései

	A.	B.	C.	D.	E.
	Megnevezés	Részesedés bruttó összege	Elszámolt értékvesztés	Részesedés nettó összege	Részesedés mértéke
1.	Amfora Ingatlanhasznosítási Zrt.	4 096 000		4 096 000	1,47%
2.	Keletfa Faipari és Kegyeleti Termékeket Gyártó Kft.	9 050 000		9 050 000	4,53%
3.	Nyírterv- Plusz Kft.	1 200 000		1 200 000	5,56%
4.	**Egyéb részesedések összesen:**	**14 346 000**		**14 346 000**	
5.	Szabolcs-Szatmár -Bereg Megyei Temetkezési Kft.	6 312 190		6 312 190	100,00%
6.	Nyírségvíz Zrt.	955 800 000		955 800 000	52,84%
7.	THK Térségi Hulladékkezelő Kft.	6 000 000	1 643 000	4 357 000	100,00%
8.	NyíregyháziVárosfejlesztési és Ipari Park Nonprofit Kft.	11 000 000		11 000 000	100,00%
9.	Sóstó- Gyógyfürdők Zrt.	684 200 000		684 200 000	100,00%
10.	NYÍRTÁVHŐ Nyíregyházi Távhőszolgáltató Kft.	1 132 845 000		1 132 845 000	100,00%
11.	**Saját alapítású nem pénzügyi vállakozás összesen**	**2 796 157 190**	**1 643 000**	**2 794 514 190**	
12.	ENEREA Észak-Alföldi Regionális Energia Ügynökség Nonprof. Kft.	300 000		300 000	3.39%
13.	Nyírségi Szakképzés-szervezési Közhasznú Nonprofit Kft.	-		-	0,00%
14.	Nyíregyházi Turisztikai Nonprofit Kft.	4 900 000		4 900 000	49,00%
15.	Nyírvidék Képző Központ Nonprofit Kft. (régi TISZK)	2 370 000		2 370 000	79,00%
16.	Észak-Alföldi Környezetgazdálkodási Nonprofit Kft.	1 350 000 000		1 350 000 000	50,00%
17.	Nyírvv Nyíregyházi Városüzem. és Vagyonk. Nonp.Kft.	705 170 000		705 170 000	100,00%
18.	Város-Kép NONPROFIT Kft.	37 200 000		37 200 000	100,00%
19.	Nyíregyházi Állatpark Nonprofit Kft.	3 000 000		3 000 000	100,00%
20.	Nyirinfó Nonprofit Kft.	3 000 000		3 000 000	100,00%
21.	Nyíregyházi Sportcentrum Nonprofit Kft.	3 000 000		3 000 000	100,00%
22.	Móricz Zsigmond Színház Nonprofit Kft.	53 000 000		53 000 000	100,00%
23.	**Nonprofit gazdasági társaság összesen**	**2 161 940 000**	**-**	**2 161 940 000**	
24.	**MINDÖSSZESEN:**	**4 972 443 190**	**1 643 000**	**4 970 800 190**	

Önkormányzat és gazdasági társaságok 2019. XII. 31 napján fennálló szállítói állománya

19 . melléklet

	A	B	C	D	E	F	G	H	I
1.	Megnevezés	Szállítói állomány összesen (Forintban)	Szállítói állományból (Forint)						
			még nem esedékes	30 napon belüli	31-60 napos	61-90 napos	91-180 napos	181-360 napos	éven túli
2.	**I. Önkormányzat felé fennálló**	**64 288 086**	**64 282 321**	**5 765**					
3.	-Nyírségvíz Zrt.	62 343 548	62 343 548						
4.	-NYÍRVV Nonprofit Kft.	167 213	167 213						
5.	-Móricz Zs. Színház Nonprofit Kft.	745 939	740 174	5 765					
6.	-Nyíregyházi Sportcentrum Nonprofit Kft.	1 031 386	1 031 386						
7.	**II. Önkormányzat gazdasági társaságai felé fennálló**	**168 207 003**	**167 897 838**	**67 100**	**242 065**				
8.	-Szabolcs-Szatmár-Bereg Megyei Temetkezési Kft.	1 222 237	1 222 237						
9.	-Móricz Zs. Színház Nonprofit Kft.	758 943	758 943						
10.	-Sóstó-Gyógyfürdők Zrt.	106 516 105	106 452 605	63 500					
11.	-Nyírségvíz Zrt.	22 234 396	22 234 396						
12.	-NYÍRVV Nonprofit Kft.	6 771 158	6 525 493	3 600	242 065				
13.	-Nyírtávhő Kft.	22 418 102	22 418 102						
14.	-Nyíregyházi Állatpark Nonprofit Kft.	4 513 847	4 513 847						
15.	-Város-Kép Nonprofit Kft.	-	-						
16.	-Nyíregyházi Sportcentrum Nonprofit Kft.	217 811	217 811						
17.	-Nyíregyházi Turisztikai Közhasznú Nonprofit Kft.	630 081	630 081						
18.	-Észak-Alföldi Környezetgazdálkodási Nonprofit Kft.	2 924 323	2 924 323						
19.	**III. Külső szállítók felé fennálló**	**3 862 441 369**	**2 213 046 677**	**33 677 819**	**9 361 599**	**207 533 626**	**207 357 904**	**201 245 715**	**990 218 029**
20.	-Nyírtávhő Kft.	253 831 828	253 831 828						
21.	-Nyíregyházi Informatikai Nonprofit Kft.	485 000	485 000						
22.	-Sóstó-Gyógyfürdők Zrt.	66 014 332	61 501 757	4 512 575					
23.	-Város-Kép Nonprofit Kft.	7 191 825	6 755 761	433 094	2 970				
24.	-NYÍRVV Nonprofit Kft.	429 739 075	419 973 010	8 449 421	1 314 510				2 134
25.	-Nyírségvíz Zrt.	917 288 827	917 288 827						
26.	-Nyíregyházi Ipari Park Nonprofit Kft.	95 879	95 879						
27.	-Szabolcs-Szatmár-Bereg Megyei Temetkezési Kft.	16 850 987	16 850 987						
28.	-Nyíregyházi Sportcentrum Nonprofit Kft.	18 312 154	10 203 313	200 714	7 902 447			2 570	3 110
29.	-Nyírvidék Képző Központ Nonprofit Kft.	1 146 468	1 033 468	113 000					
30.	-Nyíregyházi Állatpark Nonprofit Kft.	41 523 298	40 429 699	968 362	123 717			1 520	
31.	-Móricz Zs. Színház Nonprofit Kft.	21 919 320	21 586 105	333 215					
32.	-Nyíregyházi Turisztikai Közhasznú Nonprofit Kft.	505 469	505 469						
33.	-Észak-Alföldi Környezetgazdálkodási Nonprofit Kft.	2 087 536 907	462 505 574	18 667 438	17 955	207 533 626	207 357 904	201 241 625	990 212 785
34.	**Mindösszesen:**	**4 094 936 458**	**2 445 226 836**	**33 750 684**	**9 603 664**	**207 533 626**	**207 357 904**	**201 245 715**	**990 218 029**
35.	Önkormányzat	893 017 709	886 091 637	5 590 958	4 338		1 260 170	70 606	
36.	Önkormányzati intézmények	366 210 566	363 210 530	2 823 325	176 711				
37.	**Mindösszesen:**	**5 354 164 733**	**3 694 529 003**	**42 164 967**	**9 784 713**	**207 533 626**	**208 618 074**	**201 316 321**	**990 218 029**

693

Önkormányzat és gazdasági társaságok 2019. XII. 31. napjával fennálló követelés (vevő/adós) állománya

20. melléklet

	A	B	C	D	E	F	G	H	I
1.	Megnevezés	Követelés állomány összesen (Forint)	Követelés (vevők/adósok) állományból (Forint)						
			még nem esedékes	30 napon belüli	31-60 napos	61-90 napos	91-180 napos	181-365 napos	éven túli
2.	**I. Önkormányzat felé fennálló követelések**	**368 566 521**	**363 765 965**	**4 535 252**	-	-	**265 304**	-	-
3.	-Nyírségvíz Zrt.	32 242 809	32 242 809						
4.	-NYÍRVV Nonprofit Kft.	282 407 296	282 398 140	7 029			2 127		
5.	-Nyírtávhő Kft.	1 887 187	1 793 804	93 383					
6.	-Nyíregyházi Informatikai Nonprofit Kft.	32 248 737	31 985 560				263 177		
7.	-Város-Kép Nonprofit Kft.	12 601 503	8 166 663	4 434 840					
8.	-Szabolcs-Szatmár-Bereg Megyei Temetkezési Kft.	643 442	643 442						
9.	-Nyíregyházi Ipari Park Nonprofit Kft.	6 535 547	6 535 547						
10.	**II. Önkorm.gazdasági társaságai felé fennálló követelések**	**241 642 513**	**238 902 380**	**1 655 521**	-	**975 276**	**6 936**	**102 400**	-
11.	-Nyíregyházi Állatpark Nonprofit Kft.	1 352 080	1 249 680					102 400	
12.	-Nyírségvíz Zrt.	129 932 882	129 932 882						
13.	-NYÍRVV Nonprofit Kft.	2 407 404	1 425 192	-	-	975 276	6 936		
14.	-Móricz Zs. Színház Nonprofit Kft.	4 085	4 085						
15.	-Nyírtávhő Kft.	1 476 909	1 476 909						
16.	-Város-Kép Nonprofit Kft.	4 998 683	3 343 162	1 655 521					
17.	-Sóstó-Gyógyfürdők Zrt.	74 723 252	74 723 252						
18.	-Nyíregyházi Informatikai Nonprofit Kft.	62 421	62 421						
19.	-Észak-Alföldi Környezetgazdálkodási Nonprofit Kft.	26 684 797	26 684 797						
20.	**III. Külső vevők/adósok felé fennálló követelések**	**3 080 315 271**	**2 020 135 168**	**327 978 500**	**98 904 998**	**96 469 301**	**74 409 094**	**162 275 700**	**300 142 510**
21.	-Szabolcs-Szatmár-Bereg Megyei Temetkezési Kft.	7 395 017	4 644 114	548 901	184 966	331 800		766 632	918 604
22.	-Nyírségvíz Zrt.	1 546 666 112	855 709 267	275 608 986	76 101 790	82 139 586	58 877 917	137 735 398	60 493 168
23.	-Sóstó-Gyógyfürdők Zrt.	19 545 178	10 390 723	7 987 699	301 903	596 869			267 984
24.	-NYÍRVV Nonprofit Kft.	89 947 058	43 289 168	12 083 067	2 486 527	3 389 668	588 332	1 122 486	26 987 810
25.	-Nyíregyházi Informatikai Nonprofit Kft.	90 000						90 000	
26.	-Nyírvidék Képző Központ Nonprofit Kft.	2 856 777	1 388 197	593 580				875 000	
27.	-Móricz Zs. Színház Nonprofit Kft.	8 795 292	1 127 232	7 217 436	3 709	357 697			89 218
28.	-Nyíregyházi Sportcentrum Nonprofit Kft.	21 701 416	5 401 121	3 693 510	6 037 406	752 721	1 132 310	3 166 637	1 517 711
29.	-Város-Kép Nonprofit Kft.	9 984 521	8 574 808	955 115	178 372	12 700	44 450	219 076	
30.	-Nyírtávhő Kft.	211 252 554	26 801	1 491 529	6 218 329	3 254 390	4 347 470	9 572 053	186 341 982
31.	-Nyíregyházi Ipari Park Nonprofit Kft.	175 398	17 263						158 135
32.	-Nyíregyházi Turisztikai Közhasznú Nonprofit Kft.	4 283	4 283						
33.	-Nyíregyházi Állatpark Nonprofit Kft.	6 230 098	3 430 264	935 150	-	232 430	1 106 916	136 335	389 003
34.	-Észak-Alföldi Környezetgazdálkodási Nonprofit Kft.	1 155 671 567	1 086 131 927	16 863 527	7 391 996	5 401 440	8 311 699	8 592 083	22 978 895
35.	**Mindösszesen:**	**3 690 524 305**	**2 622 803 513**	**334 169 273**	**98 904 998**	**97 444 577**	**74 681 334**	**162 378 100**	**300 142 510**
36.	Önkormányzat	7 354 567 112	6 570 705 091	92 761 961	77 364 781		228 789 040	99 109 585	285 836 654
37.	Önkormányzati intézmények	278 586 319	199 698 811	60 430 724	671 992	836 106	7 110 406	538 086	9 300 194
38.	**Mindösszesen:**	**11 323 677 736**	**9 393 207 415**	**487 361 958**	**176 941 771**	**98 280 683**	**310 580 780**	**262 025 771**	**595 279 358**

664

Önkormányzati gazdasági társaságok 2019. XII. 31. napjával fennálló hitel/kötvény/lízing állománya

21. melléklet

	A	B	C	D	E	F	G	H	I	J	K	L	M	N	O	P	Q	R
1.	Kötelezettségvállalás célja / megnevezése	Folyósító hitelintézet	Szerződés kelte	Deviza-nem	Keretösszeg (eredeti devizanemben)	Futamidő vége	Aktuális (2019.XII.31.) Tőke egyenleg (Forint)	Aktuális tőkeegyenlegből a futamidő alatt esedékes törlesztés (Forintban)										
								2020.	2021.	2022.	2023.	2024.	2025.	2026.	2027.	2028.	2029.	2030.
2.	**Éven belüli hitel**																	
3.																		
4.																		
5.	**Éven belüli hitel összesen**						-	-	-	-	-	-	-	-	-			-
6.	**Éven túli hitel**																	
7.	- Nyíregyházi Állatpark Nonprofit Kft.	UniCredit Bank	2007.11.18	HUF	100 000 000	2022.09.18	18 789 288	6 832 460	6 832 460	5 124 368								
8.	- Sóstó-Gyógyfürdők Zrt.	OTP Bank Nyrt.	2017.12.19	HUF	900 000 000	2028.12.31	810 000 000	15 000 000	90 000 000	90 000 000	90 000 000	90 000 000	90 000 000	90 000 000	90 000 000	90 000 000	75 000 000	
9.	-Észak-Alföldi Környezetgazdálkodási Nonprofit Kft.	OTP Bank Nyrt.	2018.07.09	HUF	1 564 846 095	2032.09.28	1 156 788 972	93 196 246	95 957 046	98 798 631	101 726 422	104 739 916	107 842 679	111 037 358	114 326 675	117 713 431	121 200 517	90 250 051
10.	**Éven túli hitel összesen**						**1 985 578 260**	**115 028 706**	**192 789 506**	**193 922 999**	**191 726 422**	**194 739 916**	**197 842 679**	**201 037 358**	**204 326 675**	**207 713 431**	**196 200 517**	**90 250 051**
11.	**Kötvény**																	
12.	- Nyírségvíz Zrt.	K&H Bank Zrt	2008.05.15	HUF	1 800 000 000	2020.05.20	88 050 375	88 050 375										
13.																		
14.	**Kötvény összesen**						**88 050 375**	**88 050 375**	-	-	-	-	-	-	-	-	-	-
15.	**Lízing**																	
16.	-Sóstó-Gyógyfürdők Zrt.	Ober Pénzügyi Lízing Zrt.	2017.07.04	HUF	12 460 000	2021.08.01	4 293 723	512 191	3 781 532									
17.	- Nyíregyházi Állatpark Nonprofit Kft.	Lombard Lízing	2014.03.26	HUF	6 080 000	2020.04.05	435 891	435 891										
18.	- Nyíregyházi Állatpark Nonprofit Kft.	MKB Eurolízing	2014.09.11	HUF	6 681 787	2020.08.11	973 022	973 022										
19.	-Észak-Alföldi Környezetgazdálkodási Nonprofit Kft.	Merkantil Bank Zrt.	2017.12.28	HUF	37 821 000	2020.12.28	13 177 297	13 177 297										
20.	**Lízing összesen**						**18 879 933**	**15 098 401**	**3 781 532**	-	-	-	-	-	-	-	-	-
21.	**Mindösszesen:**						**2 092 508 568**	**218 177 482**	**196 571 038**	**193 922 999**	**191 726 422**	**194 739 916**	**197 842 679**	**201 037 358**	**204 326 675**	**207 713 431**	**196 200 517**	**90 250 051**

663

Gazdasági társaságok felé az önkormányzat 2019. XII. 31. napjával fennálló kezesség/garancia vállalásai

22. melléklet

	A	B	C	D	E	F	G	H	I	J
1.	Kezesség/garanciavállalás célja, megnevezése	Folyósító hitelintézet	Szerződés kelte	Devizanem	Keretösszeg (eredeti devizanemben)	Futamidő vége	Tőkegyenleg (Forint)	Aktuális tőkeegyenlegből a futamidő alatt esedékes kezességvállalás összege (Forintban!)		
								2020.	2021.	2022.
2.	Kezességvállalás									
3.										
4.										
5.										
6.										
7.				NEMLEGES						
8.										
9.										
10.										
11.	Kezességvállalás összesen						-	-	-	-
12.	Garanciavállalás									
13.										
14.										
15.										
16.										
17.										
18.										
19.	Garanciavállalás összesen						-	-	-	-
20.	Garancia/kezességvállalás mindösszesen						-	-	-	-

666

Vanyol

Pénzeszközök változása 2019. évben 23. melléklet

Forintban!

	A.	B.
1.	Megnevezés	Összeg
2.	**Pénzkészlet tárgyidőszak elején**	
3.	Forintpénztár	5 127 530
4.	Kincstáron kívüli forintszámlák	10 124 616 536
5.	Kincstárban vezetett forintszámlák	12 643 784 048
6.	Kincstáron kívüli devizaszámlák	10 082 708
7.	**Nyitó pénzkészlet 2019.január 1-jén**	**22 783 610 822**
8.	Tárgyévi bevételek	64 020 209 947
9.	Pénzforgalom nélküli bevétel (-)	- 23 208 547 172
10.	**Összes pénzforgalmi bevétel**	**40 811 662 775**
11.	Tárgyévi kiadás	49 441 853 599
12.	Pénzforgalom nélküli kiadás	
13.	**Összes pénzforgalmi kiadás**	**49 441 853 599**
14.	Pénzkészlet tárgyidőszak végén	
15.	Forintpénztár	6 443 810
16.	Kincstáron kívüli forintszámlák	1 744 601 180
17.	Kincstárban vezetett forintszámlák	12 346 501 224
18.	Kincstáron kívüli devizaszámlák	30 771 501
19.	Kincstárban vezetett devizaszámlák	25 102 283
20.	**Záró pénzkészlet 2019. december 31-én**	**14 153 419 998**

Nyíregyháza Megyei Jogú Város Önkormányzata 2019. évi köznevelési célfeladatainak felhasználása

Forintban!

	A.	B.	C.	D.	E.	F.	G.	H.	I.	J.	K.	L.	M.
1.	Megnevezés	Működési kiadás				Felhalmozási kiadás				Összesen			
		Eredeti előirányzat	Módosított előirányzat	Teljesítés	%	Eredeti előirányzat	Módosított előirányzat	Teljesítés	%	Eredeti előirányzat	Módosított előirányzat	Teljesítés	%
2.	**Nevelési,nevelési-oktatási intézmények és alapítványaik támogatása**	**3 000 000**	**2 150 000**	-	-					**3 000 000**	**2 150 000**	-	-
2.1.	Szakmai programok támogatása	1 000 000	150 000		-					1 000 000	150 000	-	-
2.2.	Működési célú támogatás	1 000 000	1 000 000		-					1 000 000	1 000 000	-	-
2.3.	Oktatási intézmények és kulturális intézmények együttműködését segítő programok	1 000 000	1 000 000		-					1 000 000	1 000 000	-	-
3.	**Pedagógusok támogatása**	**1 000 000**	**1 000 000**	-	-					**1 000 000**	**1 000 000**	-	-
3.1.	Gyógypedagógus szak elvégzésének támogatása	1 000 000	1 000 000		-					1 000 000	1 000 000	-	-
4.	**Kiadvány támogatása**	**1 000 000**	**1 000 000**	**858 500**	**85,9**					**1 000 000**	**1 000 000**	**858 500**	**85,9**
4.1.	Városi, intézményi szintű bemutatkozó kiadványok megjelentetésének támogatása	1 000 000	1 000 000	858 500	85,9					1 000 000	1 000 000	858 500	85,9
5.	**Hirdetmények díjai (pályázatokhoz kapcsolódóan)**	**200 000**	**200 000**		-					**200 000**	**200 000**	-	-
6.	**Fenntartói szakmai ellenőrzéshez külső szakértő igénybevétele**	**300 000**	**300 000**		-					**300 000**	**300 000**	-	-
7.	ÖSSZESEN	**5 500 000**	**4 650 000**	**858 500**	**18,5**	-	-	-		**5 500 000**	**4 650 000**	**858 500**	**18,5**

Nyíregyháza Megyei Jogú Város Önkormányzata 2019. évi ifjúsági célfeladatainak felhasználása

Forintban!

	A.	B.	C.	D.	E.	F.	G.	H.	I.	J.	K.	L.	M.
1.	Megnevezés	Működési kiadás				Felhalmozási kiadás				Összesen			
		Eredeti előirányzat	Módosított előirányzat	Teljesítés	%	Eredeti előirányzat	Módosított előirányzat	Teljesítés	%	Eredeti előirányzat	Módosított előirányzat	Teljesítés	%
2.	Diákpolg. Iroda programjai	800 000								800 000			
3.	Diákpolg. Iroda telefon, Internet	100 000								100 000			
4.	Ifjúsági Ház működtetése	5 080 000	5 980 000	5 980 000	100,0					5 080 000	5 980 000	5 980 000	100,0
5.	Drogmegelőzés, prevenció	1 500 000	1 500 000	346 391	23,1					1 500 000	1 500 000	346 391	23,1
6.	**ÖSSZESEN**	**7 480 000**	**7 480 000**	**6 326 391**	**84,6**	-	-	-	-	**7 480 000**	**7 480 000**	**6 326 391**	**84,6**

Nyíregyháza Megyei Jogú Város Önkormányzata 2019.évi sport célfeladatainak felhasználása

Forintban!

	A.	B.	C.	D.	E.	F.	G.	H.	I.	J.	K.	L.	M.
1.	Megnevezés	Működési kiadás				Felhalmozási kiadás				Összesen			
		Eredeti előirányzat	Módosított előirányzat	Teljesítés	%	Eredeti előirányzat	Módosított előirányzat	Teljesítés	%	Eredeti előirányzat	Módosított előirányzat	Teljesítés	%
2.	Parasport, fogyatékosok sportja	2 200 000	1 200 000	1 050 000	87,5					2 200 000	1 200 000	1 050 000	87,5
3.	Egyéb csapat- és egyéni sportágak	11 300 000	11 300 000	11 275 000	99,8					11 300 000	11 300 000	11 275 000	99,8
4.	NYVDSE- Diáksport támogatás	27 500 000	27 500 000	27 500 000	100,0					27 500 000	27 500 000	27 500 000	100,0
5.	Szabadidősport	8 000 000	4 700 000	4 440 000	94,5					8 000 000	4 700 000	4 440 000	94,5
6.	Egyéb támogatások	4 500 000	4 500 000	2 580 000	57,3					4 500 000	4 500 000	2 580 000	57,3
7.	Kiemelkedő sportrendezvények	5 500 000	3 900 000	3 835 000	98,3					5 500 000	3 900 000	3 835 000	98,3
8.	Sport ösztöndíj rendszer	9 000 000	8 000 000	7 925 000	99,1					9 000 000	8 000 000	7 925 000	99,1
9.	Olimpiai felkészülés támogatása	8 000 000	7 000 000	6 966 528	99,5					8 000 000	7 000 000	6 966 528	99,5
10.	**ÖSSZESEN**	**76 000 000**	**68 100 000**	**65 571 528**	**96,3**	-	-	-		**76 000 000**	**68 100 000**	**65 571 528**	**96,3**

Nyíregyháza Megyei Jogú Város Önkormányzata 2019. évi külügyi és EU-s célfeladatainak felhasználása

Forintban!

	A.	B.	C.	D.	E.	F.	G.	H.	I.	J.	K.	L.	M.
1.	Megnevezés	Működési kiadás				Felhalmozási kiadás				Összesen			
		Eredeti előirányzat	Módosított előirányzat	Teljesítés	%	Eredeti előirányzat	Módosított előirányzat	Teljesítés	%	Eredeti előirányzat	Módosított előirányzat	Teljesítés	%
2.	Testvérvárosi kapcsolatokat elősegítő programok, rendezvények, kiutazások	3 900 000	4 770 000	3 958 622	83,0					3 900 000	4 770 000	3 958 622	83,0
3.	Partnervárosi kapcsolatokat elősegítő programok, rendezvények, kiutazások	2 500 000	2 500 000	1 324 277	53,0					2 500 000	2 500 000	1 324 277	53,0
4.	Megbízási díjak (tolmácsolás, fordítás, egyéb)	1 500 000	1 500 000	1 475 138	98,3					1 500 000	1 500 000	1 475 138	98,3
5.	Pályázati alap (okt.int.,nemzetk.kapcs.elősег.)	1 800 000	930 987	730 000	78,4					1 800 000	930 987	730 000	78,4
6.	Nemzetközi városhálózatok tagságából adódó feladatok	600 000	600 000	518 068	86,3					600 000	600 000	518 068	86,3
7.	Gazd. és egyéb ter. hasznosuló nemz. kapcs. elős.	200 000	173 583	146 845	84,6					200 000	173 583	146 845	84,6
8.	Pályázati önerő "aktív Európai Polgárság"	200 000	226 417	226 417	100,0					200 000	226 417	226 417	100,0
9.	ÖSSZESEN	10 700 000	10 700 987	8 379 367	78,3	-	-	-	-	10 700 000	10 700 987	8 379 367	78,3

Forintban!

	A.	B.	C.	D.	E.	F.	G.	H.	I.	J.	K.	L.	M.
1.	Megnevezés	Működési kiadás				Felhalmozási kiadás				Összesen			
		Eredeti előirányzat	Módosított előirányzat	Teljesítés	%	Eredeti előirányzat	Módosított előirányzat	Teljesítés	%	Eredeti előirányzat	Módosított előirányzat	Teljesítés	%
2.	Nyíregyháza Város Képeskönyve	4 700 000								4 700 000			
3.	Pályázati önerő	1 000 000								1 000 000			
4.	Szakértői díjak	750 000	141 873							750 000	141 873		
5.	Művészeti ösztöndíj	5 700 000	5 700 000	3 600 000	63,2					5 700 000	5 700 000	3 600 000	63,2
6.	Egyéb (koszorúk, szakmai fórumok)	813 000	56 010	56 010	100,0					813 000	56 010	56 010	100,0
7.	Kiadványok támogatása	1 000 000	1 748 778	919 125	52,6					1 000 000	1 748 778	919 125	52,6
8.	Sz-Sz-B. Megyei Szemle	300 000								300 000			
9.	Vörös Postakocsi folyóirat	300 000	300 000	300 000	100,0					300 000	300 000	300 000	100,0
10.	Települési Értéktár Bizottság	900 000	1 007 209	1 007 209	100,0					900 000	1 007 209	1 007 209	100,0
11.	Szépkorúak Akadémiája	600 000								600 000			
12.	Sóstói kulturális programsorozat támogatása	2 000 000								2 000 000			
13.	Közművelődési megállapodás	500 000	500 000							500 000	500 000		
14.	**ÖSSZESEN**	**18 563 000**	**9 453 870**	**5 882 344**	**62,2**	-	-	-	-	**18 563 000**	**9 453 870**	**5 882 344**	**62,2**

Nyíregyháza Megyei Jogú Város Önkormányzata 2019. évi egészségügyi és szociális célfeladatainak felhasználása

29. kimutatás

Forintban!

	A.	B.	C.	D.	E.	F.	G.	H.	I.	J.	K.	L.	M.
1.	Megnevezés	Működési kiadás				Felhalmozási kiadás				Összesen			
		Eredeti előirányzat	Módosított előirányzat	Teljesítés	%	Eredeti előirányzat	Módosított előirányzat	Teljesítés	%	Eredeti előirányzat	Módosított előirányzat	Teljesítés	%
2.	**Egészségügyi Alapellátási Igazgatóság által bonyolított feladatok**												
3.	rendelők bérleti díja	2 500 000	670 124							2 500 000	670 124	-	
4.	veszélyes hulladék szállítása	6 000 000	341 474							6 000 000	341 474	-	
5.	épületek karbantartása	2 000 000	448 729							2 000 000	448 729	-	
6.	ÖSSZESEN	**10 500 000**	**1 460 327**	-						**10 500 000**	**1 460 327**	-	

6/5

Nyíregyháza Megyei Jogú Város Önkormányzata 2019. évi szociális ellátásra felhasznált kiadásai

Forintban!

	A.	B.	C.	D.	E.	F.	G.	H.	I.	J.	K.	L.	M.
1.	Megnevezés	Működési kiadás				Felhalmozási kiadás				Összesen			
		Eredeti előirányzat	Módosított előirányzat	Teljesítés	%	Eredeti előirányzat	Módosított előirányzat	Teljesítés	%	Eredeti előirányzat	Módosított előirányzat	Teljesítés	%
2.	**Rendszeres pénzbeli ellátások:**												
3.	Települési támogatás	229 500 000	212 171 070	178 267 306	84,0					229 500 000	212 171 070	178 267 306	84,0
4.	**Rendszeres pénzbeli ell. összesen:**	**229 500 000**	**212 171 070**	**178 267 306**	**84,0**	-	-	-		**229 500 000**	**212 171 070**	**178 267 306**	**84,0**
5.	**Eseti pénzbeli és term. ellátások:**												
6.	Köztemetés	18 250 000	18 250 000	10 679 299	58,5					18 250 000	18 250 000	10 679 299	58,5
7.	Helyi autóbusz közlekedési támogatás	5 000 000	3 000 000	1 544 215	51,5					5 000 000	3 000 000	1 544 215	51,5
8.	Tanulói tanszer támogatás	10 000 000	9 500 000	8 522 970	89,7					10 000 000	9 500 000	8 522 970	89,7
9.	Téli rezsicsökkentés	15 000 000	15 000 000	12 676 000	84,5					15 000 000	15 000 000	12 676 000	84,5
10.	Szünidei étkezés	28 404 000	28 404 000	27 015 562	95,1					28 404 000	28 404 000	27 015 562	95,1
11.	Erzsébet utalvány járulékos költsége	3 000 000	3 000 000	58 789	2,0					3 000 000	3 000 000	58 789	2,0
12.	Segélyek járulékos költségei	100 000	100 000	7 506	7,5					100 000	100 000	7 506	7,5
13.	Szépkorúak köszöntése	500 000	500 000	27 551	5,5					500 000	500 000	27 551	5,5
14.	Települési támogatás	138 500 000	147 500 000	124 811 492	84,6					138 500 000	147 500 000	124 811 492	84,6
15.	Első lakáshoz jutók támogatása						14 000 000	13 550 000	96,8	-	14 000 000	13 550 000	96,8
16.	**Eseti pénzbeli és term. ell. össz.**	**218 754 000**	**225 254 000**	**185 343 384**	**82,3**	-	**14 000 000**	**13 550 000**	**96,8**	**218 754 000**	**239 254 000**	**198 893 384**	**83,1**
17.	**Önkormányzat összesen**	**448 254 000**	**437 425 070**	**363 610 690**	**83,1**	-	**14 000 000**	**13 550 000**	**96,8**	**448 254 000**	**451 425 070**	**377 160 690**	**83,5**

	A.	B.	C.	D.	E.	F.	G.	H.	I.	J.	K.	L.	M.
18.	Megnevezés	Működési kiadás				Felhalmozási kiadás				Összesen			
		Eredeti előirányzat	Módosított előirányzat	Teljesítés	%	Eredeti előirányzat	Módosított előirányzat	Teljesítés	%	Eredeti előirányzat	Módosított előirányzat	Teljesítés	%
19.	**Rendszeres pénzbeli ellátások:**												
20.	Kiegészítő gyermekvédelmi támogatás	20 000								20 000	-	-	
21.	**Rendszeres pénzbeli ell. összesen:**	**20 000**	-	-						**20 000**	-	-	
22.	**Eseti pénzbeli és term. ellátások:**												
23.	Egyszeri kiegészítő gyermekvédelmi támogatás	30 000 000								30 000 000	-	-	
24.	**Eseti pénzbeli és term. ell. össz.**	**30 000 000**	-	-						**30 000 000**	-	-	
25.	**Polgármesteri Hivatal összesen**	**30 020 000**	-	-						**30 020 000**	-	-	

Nyíregyháza Megyei Jogú Város Önkormányzata működési célú bevételeinek és kiadásainak pénzforgalmi mérlege

2019. év

Forintban!

	A.	B.	C.	D.
1.	Működési bevételek		Működési kiadások	
2.	Megnevezés	előirányzat	Megnevezés	előirányzat
3.	Önkormányzatok működési támogatásai	5 899 574 552	Személyi juttatások	7 408 029 515
4.	Működési célú támogatások ÁH-n belülről	1 243 540 005	Munkaadókat terhelő járulékok és szoc. hozzájárulási adó	1 541 798 299
5.	Közhatalmi bevételek	13 157 171 928	Dologi kiadások	13 222 965 579
6.	Működési célú átvett pénzeszközök ÁH-n kívülről	201 010 120	Ellátottak pénzbeli juttatásai	341 837 649
7.	Működési bevételek	3 003 911 548	Egyéb működési célú kiadások	3 172 664 618
8.			Tartalékok	1 226 644 086
9.			Városfejlesztési feladatok működési kiadása	- 3 499 927 439
10.	**Költségvetés bevétele finansz. nélkül**	**23 505 208 153**	**Költségvetés kiadás finansz. nélkül**	**23 414 012 307**
11.	**Költségvetési többlet:**			**91 195 846**
12.	**Hitelek bevételei**	**2 000 000 000**	**Hitelek kiadásai**	**2 000 000 000**
13.	Rövid lejáratú működési hitelek felvétele	2 000 000 000	Rövid lejáratú működési hitelek törlesztése	2 000 000 000
14.	Hosszú lejáratú működési hitelek felvétele		Hosszú lejáratú működési hitelek törlesztése	
15.	Belföldi értékpapírok bevétele	6 000 000 000	Belföldi értékpapírok kiadása	3 500 000 000
16.	Államháztartáson belüli megelőlegezés	183 315 515	Államháztartáson belüli megelőlegezés	159 270 112
17.	Maradvány igénybevétele - működési célú	1 637 927 659		
18.	**Finanszírozási bevétel összesen**	**9 821 243 174**	**Finanszírozási kiadás összesen**	**5 659 270 112**
19.	**Önkormányzat bevételei összesen**	**33 326 451 327**	**Önkormányzat kiadásai összesen**	**29 073 282 419**
20.	**Hiány/többlet összesen**			**4 253 168 908**
21.	**Tárgyévi működési többlet:**			**91 195 846**

Nyíregyháza Megyei Jogú Város Önkormányzata felhalmozási célú bevételeinek és kiadásainak pénzforgalmi mérlege

2019. év

Forintban!

	A.	B.	C.	D.
1.	Felhalmozási bevételek		Felhalmozási kiadások	
2.	Megnevezés	előirányzat	Megnevezés	előirányzat
3.	Felhalmozási célú támogatások ÁH-n belülről	11 744 721 729	Beruházások	19 754 831 064
4.	Felhalmozási bevételek	1 493 997 412	Felújítás	7 079 621 954
5.	Felhalmozási célú átvett pénzeszközök ÁH-n kívülről	53 029 317	Egyéb felhalmozási célú kiadások	73 504 313
6.			Városfejlesztési feladatok működési kiadása	3 499 927 439
7.			Városfejlesztési feladatok tartalékok	8 490 652 109
8.	**Költségvetés bevétele finansz. nélkül**	**13 291 748 458**	**Költségvetés kiadás finansz. nélkül**	**38 898 536 879**
9.	**Költségvetési hiány:**			**- 25 606 788 421**
10.	**Hitelek bevételei**	-	**Hitelek kiadásai**	**217 000 000**
11.	Rövid lejáratú felhalmozási hitelek felvétele		Rövid lejáratú felhalmozási hitelek törlesztése	
12.	Hosszú lejáratú felhalmozási hitelek felvétele		Hosszú lejáratú felhalmozási hitelek törlesztése	217 000 000
13.	Belföldi értékpapírok bevétele	6 000 000 000	Belföldi értékpapírok kiadása	6 000 000 000
14.	Maradvány igénybevétele - felhalm.célú	21 570 619 513		
15.	**Finanszírozási bevétel összesen**	**27 570 619 513**	**Finanszírozási kiadás összesen**	**6 217 000 000**
16.	**Önkormányzat bevételei összesen**	**40 862 367 971**	**Önkormányzat kiadásai összesen**	**45 115 536 879**
17.	**Hiány/többlet összesen**			**- 4 253 168 908**
18.	**Tárgyévi felhalmozási hiány összesen**			**- 25 823 788 421**
19.	**Hiány mindösszesen**			**- 25 732 592 575**

Nyíregyháza Megyei Jogú Város Önkormányzata működési célú bevételeinek és kiadásainak pénzforgalmi mérlege

2019. év

Forintban!

	A.	B.	C.	D.
1.	Működési bevételek		Működési kiadások	
2.	Megnevezés	teljesítés 12.31.	Megnevezés	teljesítés 12.31.
3.	Önkormányzatok működési támogatásai	5 899 574 552	Személyi juttatások	7 096 418 397
4.	Működési célú támogatások ÁH-n belülről	994 534 422	Munkaadókat terhelő járulékok és szoc. hozzájárulási adó	1 479 815 212
5.	Közhatalmi bevételek	13 157 171 928	Dologi kiadások	10 714 457 035
6.	Működési célú átvett pénzeszközök ÁH-n kívülről	212 669 569	Ellátottak pénzbeli juttatásai	259 419 707
7.	Működési bevételek	2 995 526 224	Egyéb működési célú kiadások	3 001 651 167
8.			Tartalékok	
9.			Városfejlesztési feladatok működési kiadása	- 2 110 467 502
10.	**Költségvetés bevétele finansz. nélkül**	**23 259 476 695**	**Költségvetés kiadás finansz. nélkül**	**20 441 294 016**
11.	**Költségvetési többlet:**			**2 818 182 679**
12.	**Hitelek bevételei**	**1 972 719 945**	**Hitelek kiadásai**	**1 972 719 945**
13.	Rövid lejáratú működési hitelek felvétele	1 972 719 945	Rövid lejáratú működési hitelek törlesztése	1 972 719 945
14.	Hosszú lejáratú működési hitelek felvétele		Hosszú lejáratú működési hitelek törlesztése	
15.	Belföldi értékpapírok bevétele	3 500 000 000	Belföldi értékpapírok kiadása	3 500 000 000
16.	Államháztartáson belüli megelőlegezés	183 315 515	Államháztartáson belüli megelőlegezés	159 270 112
17.	Maradvány igénybevétele - működési célú	1 637 927 659		
18.	**Finanszírozási bevétel összesen**	**7 293 963 119**	**Finanszírozási kiadás összesen**	**5 631 990 057**
	Pénzforgalom nélküli bevétel	- **1 637 927 659**		
19.	**Önkormányzat bevételei összesen**	**28 915 512 155**	**Önkormányzat kiadásai összesen**	**26 073 284 073**
20.	**Többlet összesen**			**2 842 228 082**

Nyíregyháza Megyei Jogú Város Önkormányzata felhalmozási célú bevételeinek és kiadásainak pénzforgalmi mérlege

2019. év

Forintban!

	A.	B.	C.	D.
1.	Felhalmozási bevételek		Felhalmozási kiadások	
2.	Megnevezés	teljesítés 12.31.	Megnevezés	teljesítés 12.31.
3.	Felhalmozási célú támogatások ÁH-n belülről	10 069 344 574	Beruházások	9 454 560 226
4.	Felhalmozási bevételek	1 493 058 125	Felújítás	5 899 772 890
5.	Felhalmozási célú átvett pénzeszközök ÁH-n kívülről	64 119 342	Egyéb felhalmozási célú kiadások	61 949 175
6.			Városfejlesztési feladatok működési kiadása	2 110 467 502
8.	**Költségvetés bevétele finansz. nélkül**	**11 626 522 041**	**Költségvetés kiadás finansz. nélkül**	**17 526 749 793**
9.	**Költségvetési hiány:**			- **5 900 227 752**
10.	**Hitelek bevételei**	-	**Hitelek kiadásai**	**217 000 000**
12.	Hosszú lejáratú felhalmozási hitelek felvétele		Hosszú lejáratú felhalmozási hitelek törlesztése	217 000 000
13.	Belföldi értékpapírok bevétele		Belföldi értékpapírok kiadása	6 000 000 000
14.	Maradvány igénybevétele - felhalm.célú	21 570 619 513		
15.	**Finanszírozási bevétel összesen**	**21 570 619 513**	**Finanszírozási kiadás összesen**	**6 217 000 000**
16.	**Pénzforgalom nélküli bevétel**	- **21 570 619 513**		
17.	Kiegyenlítő,függő átfutó bevétel	269 628 579	Kiegyenlítő,függő átfutó kiadás	- 375 180 267
18.	**Önkormányzat bevételei összesen**	**11 896 150 620**	**Önkormányzat kiadásai összesen**	**23 368 569 526**
19.	**Hiányt összesen**			- **11 472 418 906**
20.				- **8 630 190 824**
21.	**Nyitó pénzkészlet**	**22 783 610 822**	**Záró pénzkészlet**	**14 153 419 998**
22.	**Pénzkészlet változás**			- **8 630 190 824**

676

Nyíregyháza Megyei Jogú Város Önkormányzata 2019. évi mérlegadatainak változása

Forintban!

	A.	B.	C.	D.	E.	F.	G.	H.	I.	J.	K.
1.		Megnevezés	Intézmények			Önkormányzat			Önkormányzat mindösszesen		
			2019.01.01	2019.12.31	Változás	2019.01.01	2019.12.31	Változás	2019.01.01	2019.12.31	Változás
2.	A/I	Immaterális javak	11 005 527	27 099 819	16 094 292	13 985 756	47 939 189	33 953 433	24 991 283	75 039 008	50 047 725
3.	A/II	Tárgyi eszközök	1 223 106 086	1 269 943 594	46 837 508	148 454 821 839	153 799 838 535	5 345 016 696	149 677 927 925	155 069 782 129	5 391 854 204
4.		- ebből : ingatlanok	975 809 036	996 908 770	21 099 734	132 046 520 626	133 418 891 989	1 372 371 363	133 022 329 662	134 415 800 759	1 393 471 097
5.		: gépek,berendezések,felszerelések	232 935 118	265 536 632	32 601 514	5 131 441 170	3 851 687 019	- 1 279 754 151	5 364 376 288	4 117 223 651	- 1 247 152 637
6.		: beruházások, felújítás	14 361 932	7 498 192	- 6 863 740	11 276 860 043	16 529 259 527	5 252 399 484	11 291 221 975	16 536 757 719	5 245 535 744
7.	A/III	Befektetett pénzügyi eszközök			-	4 791 813 678	4 970 800 190	178 986 512	4 791 813 678	4 970 800 190	178 986 512
8.	A/IV	Koncesszióba, vagyonkezelésbe adott eszközök			-	3 111 417 331	5 793 906 928	2 682 489 597	3 111 417 331	5 793 906 928	2 682 489 597
9.	**A.**	**Nemzeti vagyonba tartozó befektetett eszközök**	**1 234 111 613**	**1 297 043 413**	**62 931 800**	**156 372 038 604**	**164 612 484 842**	**8 240 446 238**	**157 606 150 217**	**165 909 528 255**	**8 303 378 038**
10.	B.	Nemzeti vagyonba tartozó forgóeszközök	31 033 481	34 989 353	3 955 872	2 500 000 000	8 500 060 000	6 000 060 000	2 531 033 481	8 535 049 353	6 004 015 872
11.	C.	Pénzeszközök	971 801 572	698 750 343	- 273 051 229	21 811 809 250	13 454 669 655	- 8 357 139 595	22 783 610 822	14 153 419 998	- 8 630 190 824
12.	D.	Követelések	120 425 746	280 865 997	160 440 251	4 250 224 329	8 469 191 201	4 218 966 872	4 370 650 075	8 750 057 198	4 379 407 123
13.	E.	Egyéb sajátos eszközoldali elszámolások	89 417 990	93 969 394	4 551 404	- 14 919 217	- 188 146 881	- 173 227 664	74 498 773	- 94 177 487	- 168 676 260
14.	F.	Aktív időbeli elhatárolások	20 123 404	39 943 911	19 820 507	130 596 415	9 081 149	- 121 515 266	150 719 819	49 025 060	- 101 694 759
15.		**Eszközök Összesen**	**2 466 913 806**	**2 445 562 411**	**- 21 351 395**	**185 049 749 381**	**194 857 339 966**	**9 807 590 585**	**187 516 663 187**	**197 302 902 377**	**9 786 239 190**
16.	G.	Saját Tőke	844 973 887	832 788 896	- 12 184 991	132 352 413 858	130 954 090 630	- 1 398 323 228	133 197 387 745	131 786 879 526	- 1 410 508 219
17.	H.	Kötelezettségek	346 083 622	391 005 032	44 921 410	4 750 825 157	5 439 433 897	688 608 740	5 096 908 779	5 830 438 929	733 530 150
18.	I.	Passzív időbeli elhatárolások	1 275 856 297	1 221 768 483	- 54 087 814	47 946 510 366	58 463 815 439	10 517 305 073	49 222 366 663	59 685 583 922	10 463 217 259
19.		**Források Összesen**	**2 466 913 806**	**2 445 562 411**	**- 21 351 395**	**185 049 749 381**	**194 857 339 966**	**9 807 590 585**	**187 516 663 187**	**197 302 902 377**	**9 786 239 190**

Forintban!

	A.	B.	C.	D.	E.	F.
1.	Megnevezés	2019. I. 01.	2019. XII. 31.	Változás 2019.XII.31/ I.01 %-ban	Megoszlás 2019. I.01. %-ban	Megoszlás 2019. XII. 31. %-ban
2.	Immaterális javak	24 991 283	75 039 008	300,3	0,01	0,04
3.	Tárgyi eszközök	149 677 927 925	155 069 782 129	103,6	79,82	78,59
4.	- ebből : ingatlanok	133 022 329 662	134 415 800 759	101,0	70,94	68,13
5.	gépek, berendezések, felszerelések	5 364 376 288	4 117 223 651	76,8	2,86	2,09
6.	beruházások	11 291 221 975	16 536 757 719	146,5	6,02	8,38
7.	Befektetett pénzügyi eszközök	4 791 813 678	4 970 800 190	103,7	2,56	2,52
8.	Koncesszióba, vagyonkezelésbe adott eszközök	3 111 417 331	5 793 906 928	186,2	1,66	2,94
9.	**Nemzeti vagyonba tartozó befektetett eszközök**	**157 606 150 217**	**165 909 528 255**	**105,3**	**84,05**	**84,09**
10.	Nemzeti vagyonba tartozó forgóeszközök	2 531 033 481	8 535 049 353	337,2	1,35	4,33
11.	Pénzeszközök	22 783 610 822	14 153 419 998	62,1	12,15	7,17
12.	Követelések	4 370 650 075	8 750 057 198	200,2	2,33	4,43
13.	Egyéb sajátos eszközoldali elszámolások	74 498 773	- 94 177 487	- 126,4	0,04	- 0,05
14.	Aktív időbeli elhatárolások	150 719 819	49 025 060	32,5	0,08	0,02
15.	**Eszközök Összesen**	**187 516 663 187**	**197 302 902 377**	**105,2**	**100,00**	**100,00**
16.	Saját Tőke	133 197 387 745	131 786 879 526	98,9	71,03	66,79
17.	Kötelezettségek	5 096 908 779	5 830 438 929	114,4	2,72	2,96
18.	Passzív időbeli elhatárolások	49 222 366 663	59 685 583 922	121,3	26,25	30,25
19.	**Források Összesen**	**187 516 663 187**	**197 302 902 377**	**105,2**	**100,00**	**100,00**

34. kimutatás

Nyíregyháza Megyei Jogú Város Önkormányzata 2019. évi irányítása alá tartozó intézmények állami és önkormányzati támogatásának alakulása

Forintban!

1.	A.	B.	C.	D.
	Megnevezés	2019. évi tény		
		Önkormányzati támogatás	Állami támogatás	Önkormányzati saját forrás
2.	Egészségügyi Alapellátási Igazgatóság	32 130 416	6 587 256	25 543 160
3.	Eszterlánc Északi Óvoda	929 776 948	804 228 304	125 548 644
4.	Gyermekek Háza Déli Óvoda	809 091 704	674 547 153	134 544 551
5.	Tündérkert Keleti Óvoda	845 047 428	764 972 720	80 074 708
6.	Búzaszem Nyugati Óvoda	584 224 454	530 487 045	53 737 409
7.	Eszterlánc Északi Óvoda Mindösszesen	3 168 140 534	2 774 235 222	393 905 312
8.	Közintézményeket Működtető Központ	768 620 838	390 376 214	378 244 624
9.	Móricz Zsigmond Megyei és Városi Könyvtár	467 342 291	393 583 700	73 758 591
10.	Váci Mihály Kulturális Központ	253 196 416	65 788 934	187 407 482
11.	Nyíregyházi Cantemus Kórus	171 958 851	142 708 161	29 250 690
12.	Jósa András Múzeum	280 449 222	161 965 826	118 483 396
13.	Nyíregyházi Szociális Gondozási Központ	757 995 319	418 748 195	339 247 124
14.	Nyíregyházi Gyermekjóléti Alapellátási Intézmény	1 003 529 823	667 189 270	336 340 553
15.	Nyíregyházi Család -és Gyermekjóléti Központ	474 214 684	362 750 913	111 463 771
16.	Intézmények összesen	7 377 578 394	5 383 933 691	1 993 644 703

Valmul

Nyíregyháza M. J. V. Önkormányzata 2019.évi vagyonkimutatása
az érték nélkül nyilvántartott eszközökről

35. kimutatás

1.	A.	B.	C.	D.	E.	F.	G.	H.	I.	J.	K.	L.	M.	N.	O.	P.	Q.	R.	S.	T.
	Költségvetési szerv megnevezése	Saját gyűjteményben nyilvántartott kulturális javak/műtárgy		Régészeti leletek		"0"-ra leírt, de használatban lévő eszközök		Használatban lévő kisértékű immateriális javak		Használatban lévő kisértékű tárgyi eszközök		Készletek		Vagyonkezelésbe adott eszközök		Bérbevett befektetett eszközök		Letétbe, bizományba, üzemeltetésre átvett befektetett eszközök		Összesen:
		menny (db)	érték (Ft)	menny (db)	érték (Ft)	menny (db)	érték (Ft)	menny (db)	érték (Ft)	menny (db)	érték (Ft)	menny (db)	érték (Ft)	menny (db)	érték (Ft)	menny (db)	érték (Ft)	menny (db)	érték (Ft)	érték (Ft)
2.	Egészségügyi Alapellátási Igazgatóság					316	90 979	24	633	2 339	34 867									126 479
3.	Eszterlánc Északi Óvoda					29	5 297 613			777	19 125 018									24 422 631
4.	Gyermekek Háza Déli Óvoda					49	5 655 807			718	18 261 208									23 917 015
5.	Tündérkert Keleti Óvoda					24	5 103 933			1 085	26 323 554									31 427 487
6.	Búzaszem Nyugati Óvoda					21	5 134 853			753	15 961 441									21 096 294
7.	Nyíregyházi Cantemus Kórus					2 590	31 819 306	7	2 292 630	482	6 895 495									41 007 431
8.	Közintézményeket Működtető Központ					223	25 936 106			986	39 675 922	76	295 551							65 907 579
9.	Móricz Zsigmond Megyei és Városi Könyvtár	137 963	264 703 844			53 550	549 022 613	139	2 322 378	4 007	110 328 909									926 377 744
10.	Váci Mihály Kulturális Központ	103	9 777 362			6 399	43 836 951	32	1 467 730	593	16 639 365									71 721 408
11.	Jósa András Múzeum	533 254	38 831 598	807 072		5 224	123 160 877											2 634	16 982 320	178 974 795
12.	Nyíregyházi Szociális Gondozási Központ					137	3 373 039	15	803 859	887	16 847 894		5 102 906							26 127 698
13.	Nyíregyházi Gyermekjóléti Alapellátási Intézmény					829	10 533 184	1	28 268	1 090	24 972 520		1 708 084							37 242 056
14.	Nyíregyházi Család-és Gyermekjóléti Központ					125	2 927 953	11	313 459	435	11 298 381									14 539 793
15.	Polgármesteri Hivatal					782	428 334 994	80	4 547 118	5 518	118 941 194					806				551 823 306
16.	**Intézmények összesen**	**671 320**	**313 312 804**	**807 072**		**70 298**	**1 240 228 208**	**309**	**11 776 075**	**19 670**	**425 305 768**	**76**	**7 106 541**			**806**		**2 634**	**16 982 320**	**2 014 711 716**
17.	Önkormányzat					1 997	2 561 827 323	106	3 286 811	227 652	1 210 071 627			356 497	17 268 082 780					21 043 268 541
18.	**Mindösszesen**	**671 320**	**313 312 804**	**807 072**		**72 295**	**3 802 055 531**	**415**	**15 062 886**	**247 322**	**1 635 377 395**	**76**	**7 106 541**	**356 497**	**17 268 082 780**	**806**		**2 634**	**16 982 320**	**23 057 980 257**

36. kimutatás

Nyíregyháza M. J. V. Önkormányzata 2019.évi vagyonkimutatása
a függő követelésekről és kötelezettségekről, a biztos (jövőbeni) követelésekről

	A.	B.	C.	D.	E.	F.	G.	H.	I.	J.	K.	L.	M.	N.	O.	P.	Q.	R.	S.	T.	U.
1.	Költségvetési szerv megnevezése	Támogatási célú előlegekkel kapcsolatos elszámolási követelések		Egyéb függő követelések		Biztos (jövőbeni) követelések		Függő és biztos (jövőbeni) követelések összesen		Kezességgel-, garanciavállalással kapcsolatos kötelezettségek		Peres ügyekkel kapcsolatos függő kötelezettségek		El nem ismert tartozások		Támogatási célú előlegekkel kapcsolatos elszámolási kötelezettségek		Egyéb függő kötelezettségek		Függő kötelezettségek összesen	
		nyilv.t. (db)	érték (Ft)	nyilv.t. (db)	érték (Ft)	nyilv.t. (db)	érték (Ft)	nyilv.t. (db)	érték (Ft)	nyilv.t. (db)	érték (Ft)	nyilv.t. (db)	érték (Ft)	nyilv.t. (db)	érték (Ft)	nyilv.t. (db)	érték (Ft)	nyilv.t. (db)	érték (Ft)	nyilv.t. (db)	érték (Ft)
2.	Egészségügyi Alapellátási Igazgatóság																				
3.	Eszterlánc Északi Óvoda																				
4.	Gyermekek Háza Déli Óvoda																				
5.	Tündérkert Keleti Óvoda																				
6.	Búzaszem Nyugati Óvoda																				
7.	Nyíregyházi Cantemus Kórus			1	19 826	34	6 724 785	35	6 744 611												
8.	Közintézményeket Működtető Központ			5	288 852	5 773	110 831 776	5 778	111 120 628												
9.	Móricz Zs.Megyei és Városi Könyvtár			1	20 848	3	316 667	4	337 515												
10.	Váci Mihály Kulturális Központ			1	11 729			1	11 729												
11.	Jósa András Múzeum			5	254 160			5	254 160							4	16 512 253	2	1 322 067	6	17 834 320
12.	Nyíregyházi Szociális Gondozási Központ			9	2 847 288			9	2 847 288									53	1 590 433	53	1 590 433
13.	Nyíregyházi Gyermekjóléti Alapellátási Intézmény			2	616 618			2	616 618									58	2 175 418	58	2 175 418
14.	Nyíregyházi Család-és Gyermekjóléti Központ			5	1 120 021			5	1 120 021									40	2 037 345	40	2 037 345
15.	Polgármesteri Hivatal																				0
16.	**Intézmények összesen**			**29**	**5 179 342**	**5 810**	**117 873 228**	**5 839**	**123 052 570**							**4**	**16 512 253**	**153**	**7 125 263**	**157**	**23 637 516**
17.	Önkormányzat	85	2 627 932 732					85	2 627 932 732							37	23 142 545 717			37	23 142 545 717
18.	**Mindösszesen**	**85**	**2 627 932 732**	**29**	**5 179 342**	**5 810**	**117 873 228**	**5 924**	**2 750 985 302**							**41**	**23 159 057 970**	**153**	**7 125 263**	**194**	**23 166 183 233**

Versatile-Audit Kft.
4400 Nyíregyháza, Munkás u. 53.
Adószám: 13874357-2-15 Cégj. sz.: 15-09-071194
Számlaszám: K&H Bank 10404405-50526771-53651005



FÜGGETLEN KÖNYVVIZSGÁLÓI JELENTÉS

Nyíregyháza Megyei Jogú Város Közgyűlésének

Vélemény

Elvégeztük **Nyíregyháza Megyei Jogú Város Önkormányzatának** (az Önkormányzat) mellékelt **2019. évi összevont (konszolidált) beszámolójának könyvvizsgálatát**, amely összevont (konszolidált) beszámoló a **2019. december 31-i fordulónapra** készített konszolidált mérlegből – melyben az eszközök és források egyező végösszege **197.302.902.377,- Ft** –, az ugyanezen időponttal végződő 2019. költségvetési évre vonatkozó konszolidált költségvetési jelentésből – melyben a teljesített költségvetési bevételek összege **63.750.581.368,- Ft**, a teljesített költségvetési kiadások összege **49.817.033.866,- Ft** –, és az ugyanezen költségvetési évre vonatkozó konszolidált eredménykimutatásból – melyben a mérleg szerinti eredmény – **847.895.583,- Ft** (veszteség) – áll.

Véleményünk szerint a mellékelt összevont (konszolidált) beszámoló megbízható és valós képet ad az Önkormányzat 2019. december 31-én fennálló vagyoni és pénzügyi helyzetéről és az ugyanezen időponttal végződő 2019. év költségvetésének teljesítéséről, valamint az ugyanezen időponttal végződő költségvetési évre vonatkozó jövedelmi helyzetéről a Magyarországon hatályos, a számvitelről szóló 2000. évi C. törvénnyel (a továbbiakban: „számviteli törvény") és az államháztartás számviteléről szóló 4/2013. (I. 11.) Korm. rendelettel (a továbbiakban: „az államháztartás számviteléről szóló kormányrendelet") összhangban.

A vélemény alapja

Könyvvizsgálatunkat a Magyar Nemzeti Könyvvizsgálati Standardokkal összhangban és a könyvvizsgálatra vonatkozó – Magyarországon hatályos – törvények és egyéb jogszabályok alapján hajtottuk végre. Ezen standardok értelmében fennálló felelősségünk bővebb leírását jelentésünk *„A könyvvizsgáló összevont (konszolidált) beszámoló könyvvizsgálatáért való felelőssége"* szakasza tartalmazza.

Az összevont (konszolidált) beszámoló általunk végzett könyvvizsgálatára vonatkozó, Magyarországon hatályos etikai követelményeknek megfelelve, függetlenek vagyunk az Önkormányzattól, és ugyanezen etikai követelményekkel összhangban eleget tettünk egyéb etikai felelősségeinknek is.

Meggyőződésünk, hogy az általunk megszerzett könyvvizsgálati bizonyíték elegendő és megfelelő alapot nyújt véleményünkhez.

Versatile-Audit Kft.
4400 Nyíregyháza, Munkás u. 53.
Adószám: 13874357-2-15 Cégj. sz.: 15-09-071194
Számlaszám: K&H Bank 10404405-50526771-53651005

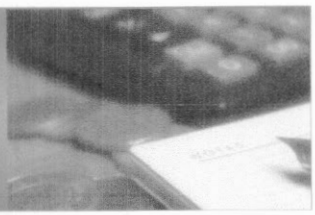

A vezetés [és az irányítással megbízott személyek] felelőssége az összevont (konszolidált) beszámolóért

A vezetés felelős az összevont (konszolidált) beszámoló alapjául szolgáló éves költségvetési beszámolóknak a számviteli törvénnyel, valamint az államháztartás számviteléről szóló kormányrendelettel összhangban történő és a valós bemutatás követelményének megfelelő elkészítéséért, valamint az olyan belső kontrollért, amelyet a vezetés szükségesnek tart ahhoz, hogy lehetővé váljon az akár csalásból, akár hibából eredő lényeges hibás állítástól mentes összevont (konszolidált) beszámoló elkészítése.

Az összevont (konszolidált) beszámoló elkészítéséhez kapcsolódóan a vezetés felelős azért, hogy felmérje az Önkormányzatnál a vállalkozás folytatása elvének érvényesülését, különös tekintettel a beszámolással érintett időszakban bekövetkezett szervezeti és feladatváltozásokra, valamint a vezetés felel a vállalkozás folytatásának elvén alapuló számvitel összevont (konszolidált) beszámolóban való alkalmazásáért.

[Az irányítással megbízott személyek felelősek az Önkormányzat és intézményei pénzügyi beszámolási folyamatának felügyeletéért.]

A könyvvizsgáló összevont (konszolidált) beszámoló könyvvizsgálatáért való felelőssége

A könyvvizsgálat során célunk kellő bizonyosságot szerezni arról, hogy az összevont (konszolidált) beszámoló egésze nem tartalmaz akár csalásból, akár hibából eredő lényeges hibás állítást, valamint az, hogy ennek alapján a véleményünket tartalmazó független könyvvizsgálói jelentést bocsátsunk ki. A kellő bizonyosság magas fokú bizonyosság, de nem garancia arra, hogy a Magyar Nemzeti Könyvvizsgálati Standardokkal összhangban elvégzett könyvvizsgálat mindig feltárja az egyébként létező lényeges hibás állítást. A hibás állítások eredhetnek csalásból vagy hibából, és lényegesnek minősülnek, ha ésszerű lehet az a várakozás, hogy ezek önmagukban vagy együttesen befolyásolhatják a felhasználók adott összevont (konszolidált) beszámoló alapján meghozott gazdasági döntéseit.

Egy, a Magyar Nemzeti Könyvvizsgálati Standardokkal összhangban elvégzésre kerülő könyvvizsgálatnak a részeként szakmai megítélést alkalmazunk, és szakmai szkepticizmust tartunk fenn a könyvvizsgálat egésze során. Emellett:

- Azonosítjuk és felbecsüljük az összevont (konszolidált) beszámoló akár csalásból, akár hibából eredő lényeges hibás állításainak kockázatait, az ezen kockázatok kezelésére alkalmas könyvvizsgálati eljárásokat alakítunk ki és hajtunk végre, valamint véleményünk megalapozásához elegendő és megfelelő könyvvizsgálati bizonyítékot szerzünk. A csalásból eredő lényeges hibás állítás fel nem tárásának kockázata nagyobb, mint a hibából eredőé, mivel a csalás magában foglalhat összejátszást, hamisítást, szándékos kihagyásokat, téves nyilatkozatokat, vagy a belső kontroll felülírását.
- Megismerjük a könyvvizsgálat szempontjából releváns belső kontrollt annak érdekében, hogy olyan könyvvizsgálati eljárásokat tervezzünk meg, amelyek az adott körülmények között megfelelőek, de nem azért, hogy az Önkormányzat belső kontrolljának hatékonyságára vonatkozóan véleményt nyilvánítsunk.
- Értékeljük a vezetés által alkalmazott számviteli politika megfelelőségét és a vezetés által készített számviteli becslések és kapcsolódó közzétételek ésszerűségét.

Versatile-Audit Kft.
4400 Nyíregyháza, Munkás u. 53.
Adószám: 13874357-2-15 Cégj. sz.: 15-09-071194
Számlaszám: K&H Bank 10404405-50526771-53651005



- Következtetést vonunk le arról, hogy az összevont (konszolidált) beszámoló alapjául szolgáló éves költségvetési beszámolók kapcsán helyénvaló-e a vezetés részéről a vállalkozás (a tevékenység) folytatásának elvén alapuló számvitel alkalmazása, valamint a megszerzett könyvvizsgálati bizonyíték alapján arról, hogy fennáll-e lényeges bizonytalanság olyan eseményekkel vagy feltételekkel kapcsolatban, amelyek jelentős kétséget vethetnek fel az Önkormányzatnál a vállalkozás folytatása elvének érvényesülését illetően, különös tekintettel a szervezeti és feladatváltozásokra. Amennyiben azt a következtetést vonjuk le, hogy lényeges bizonytalanság áll fenn, független könyvvizsgálói jelentésünkben fel kell hívnunk a figyelmet az összevont (konszolidált) beszámolóban lévő kapcsolódó közzétételekre, vagy ha a közzétételek e tekintetben nem megfelelőek, minősítenünk kell véleményünket. Következtetéseink a független könyvvizsgálói jelentésünk dátumáig megszerzett könyvvizsgálati bizonyítékon alapulnak. Jövőbeli események vagy feltételek azonban érinthetik az Önkormányzatnál a vállalkozás folytatása elvének érvényesülését.
- Értékelem(jük) az összevont (konszolidált) beszámoló átfogó prezentálását, felépítését és tartalmát, valamint értékelem(jük) azt is, hogy az összevont (konszolidált) beszámolóban teljesül-e az alapul szolgáló ügyletek és események valós bemutatása.

Kommunikáljuk az irányítással megbízott személyek felé - egyéb kérdések mellett - a könyvvizsgálat tervezett hatókörét és ütemezését, a könyvvizsgálat jelentős megállapításait, beleértve az Önkormányzat által alkalmazott belső kontrollnak a könyvvizsgálatunk)során általunk azonosított jelentős hiányosságait is, ha voltak ilyenek.

Egyéb kérdések

A jelen könyvvizsgálói jelentés, az Önkormányzat által az államháztartás számviteléről szóló kormányrendeletben foglaltak alapján elkészített és a Magyar Államkincstárnak megküldött, összevont (konszolidált) beszámolóról készült.

Nyíregyháza, 2020. június 18.

Piroska Sándorné
Ügyvezető igazgató
VERSATILE AUDIT Könyvvizsgáló Kft.
Nyíregyháza, Munkás u. 53.
MKVK. engedély szám: 002430

VERSATILE AUDIT KFT.
4400 Nyíregyháza
Munkás u. 53.
Adószám: 13874357-2-15

Varga János
Kamarai tag könyvvizsgáló
4400 Nyíregyháza, Kandó K. utca 12.
MKVK. tagsági szám: 002059

VARGA JÁNOS
bejegyzett könyvvizsgáló
T.ig.sz.: 002059

NYÍREGYHÁZA
MEGYEI JOGÚ VÁROS
POLGÁRMESTERE

4401 NYÍREGYHÁZA, KOSSUTH TÉR 1. PF.: 83.
TELEFON: +36 42 524-500
FAX: +36 42 524-501
E-MAIL: POLGARMESTER@NYIREGYHAZA.HU

Ügyiratszám: JKAB/413-3/2020

ELŐTERJESZTÉS

- a Közgyűléshez -

Nyíregyháza Megyei Jogú Város Önkormányzata fenntartásában lévő intézmények, valamint Nyíregyháza Megyei Jogú Város Polgármesteri Hivatala belső kontrollrendszerének működésére vonatkozó vezetői nyilatkozat beterjesztésének tudomásul vételére

Dr. Kovács Ferenc
polgármester

Dr. Szemán Sándor
címzetes főjegyző

törvényességi véleményezést végző
személy aláírása:

Faragóné Széles Andrea
Jegyzői kabinet vezetője

Véleményezi:
Pénzügyi Bizottság

NYÍREGYHÁZA
MEGYEI JOGÚ VÁROS
POLGÁRMESTERE

4401 NYÍREGYHÁZA, KOSSUTH TÉR 1. PF.: 83.
TELEFON: +36 42 524-500
FAX: +36 42 524-501
E-MAIL: POLGARMESTER@NYIREGYHAZA.HU

Tisztelt Közgyűlés!

A költségvetési szervek belső kontrollrendszeréről és belső ellenőrzéséről szóló 370/2011.(XII.31.) Korm. rendelet (továbbiakban: Bkr.) 11.§ (1) bekezdése alapján a költségvetési szerv vezetője köteles az 1. melléklet szerinti nyilatkozatban értékelni a költségvetési szerv belső kontrollrendszerének minőségét. A Bkr. 11.§ (2a) bekezdése szerint a helyi önkormányzati költségvetési szerv vezetője a nyilatkozatot az éves költségvetési beszámolóval együtt küldi meg az irányító szerv vezetőjének. A vezetői nyilatkozatot a polgármester a zárszámadási rendelet tervezetével együtt terjeszti a képviselő-testület elé.

A vezetői elszámoltathatósági nyilatkozat elkészítése a költségvetési szerv vezetőjének a felelőssége és a célja, hogy a költségvetési szervek vezetői nyilatkozzanak arról, hogy az általuk vezetett szervezet megfelelő folyamatokat működtet a feladatainak ellátása érdekében. A költségvetési szerv vezetője a költségvetési szervekre kötelező vezetői ellenőrzési rendszerben előírt, az adott költségvetési év során működtetett beszámoló rendszert alátámasztó jelentések, ellenőrzési listák összegzése, értékelése alapján teszi meg a nyilatkozatot.

A költségvetési szerv vezetője arról nyilatkozik, hogy 2019. évben a megfelelő kontrollkörnyezetet kialakították, a szervezeti stratégiának megfelelően határozták meg az éves célokat, a célok megvalósítása érdekében kialakításra kerültek a szükséges folyamatok, a célokat veszélyeztető kockázatokat felmérték és kezelték, a folyamatokra megfelelő kontrollokat alakítottak ki, biztosították a szervezeten belüli és a szükséges külső információáramlást, valamint minden folyamatra vonatkozóan biztosították a nyomon következőséget, felülvizsgálatot, visszacsatolást.

A költségvetési szervek vezetői nyilatkozattételi kötelezettségüknek eleget tettek, ezért kérem a Tisztelt Közgyűlést a határozat-tervezetben foglaltak szerint a nyilatkozatok beterjesztésének tudomásul vételére.

Nyíregyháza, 2020. június 15.

Megyei Jogú Város Nyíregyháza Polgármestere

Dr. Kovács Ferenc

NYÍREGYHÁZA
MEGYEI JOGÚ VÁROS
POLGÁRMESTERE

4401 NYÍREGYHÁZA, KOSSUTH TÉR 1. PF.: 83.
TELEFON: +36 42 524-500
FAX: +36 42 524-501
E-MAIL: POLGARMESTER@NYIREGYHAZA.HU

Melléklet a JKAB/413-3/2020 számú előterjesztéshez:

Határozat-tervezet

NYÍREGYHÁZA MEGYEI JOGÚ VÁROS KÖZGYŰLÉSÉNEK

...../2020.(VI.25.)számú

h a t á r o z a t a

Nyíregyháza Megyei Jogú Város Önkormányzata fenntartásában lévő intézmények, valamint Nyíregyháza Megyei Jogú Város Polgármesteri Hivatala belső kontrollrendszerének működésére vonatkozó vezetői nyilatkozat beterjesztésének tudomásul vételére

A Közgyűlés

Nyíregyháza Megyei Jogú Város Önkormányzata fenntartásában lévő intézmények, valamint Nyíregyháza Megyei Jogú Város Polgármesteri Hivatala belső kontrollrendszerének működésére vonatkozó vezetői nyilatkozat beterjesztését tudomásul vette.

Nyíregyháza, 2020. június 25.

A határozatról értesülnek:
1./ A Közgyűlés tagjai
2./ A címzetes főjegyző és a Polgármesteri Hivatal belső szervezeti egységeinek vezetői
3./ Nyíregyháza Megyei Jogú Város Önkormányzata Intézményei

NYÍREGYHÁZA
MEGYEI JOGÚ VÁROS
CÍMZETES FŐJEGYZŐJE

4400 NYÍREGYHÁZA, KOSSUTH TÉR 1. PF.: 83.
TELEFON: +36 42 524-530; FAX: +36 42 501-154
E-MAIL: NYHJEGYZ@NYIREGYHAZA.HU

NYILATKOZAT

Alulírott Dr. Szemán Sándor, Nyíregyháza Megyei Jogú Város Önkormányzat Polgármesteri Hivatala költségvetési szerv vezetője jogi felelősségem tudatában kijelentem, hogy az előírásoknak megfelelően 2019. évben az általam vezetett költségvetési szervnél gondoskodtam

- a belső kontrollrendszer kialakításáról, valamint szabályszerű, eredményes, gazdaságos és hatékony működéséről,
- olyan szervezeti kultúra kialakításáról, amely biztosítja az elkötelezettséget a szervezeti célok és értékek iránt, valamint alkalmas az integritás érvényesítésének biztosítására,
- a költségvetési szerv vagyonkezelésébe, használatába adott vagyon rendeltetésszerű használatáról, az alapító okiratban megjelölt tevékenységek jogszabályban meghatározott követelményeknek megfelelő ellátásáról,
- a rendelkezésre álló előirányzatok célnak megfelelő felhasználásáról,
- a költségvetési szerv tevékenységében a hatékonyság, eredményesség és a gazdaságosság követelményeinek érvényesítéséről,
- a tervezési, beszámolási, információszolgáltatási kötelezettségek teljesítéséről, azok teljességéről és hitelességéről,
- a gazdálkodási lehetőségek és a kötelezettségek összhangjáról,
- az intézményi számviteli rendről,
- olyan rendszer bevezetéséről, amely megfelelő bizonyosságot nyújt az eljárások jogszerűségére és szabályszerűségére vonatkozóan, biztosítja az elszámoltathatóságot, továbbá megfelel a hazai és közösségi szabályoknak,
- arról, hogy a vezetők a szervezet minden szintjén tisztában legyenek a kitűzött célokkal és az azok elérését segítő eszközökkel annak érdekében, hogy végre tudják hajtani a meghatározott feladatokat és értékelni tudják az elért eredményeket. E tevékenységről a vezetői beszámoltatás rendszerén keresztül folyamatos információval rendelkeztem, a tevékenységet folyamatosan értékeltem.

A vonatkozó jogszabályok belső kontrollrendszerre vonatkozó előírásainak az alábbiak szerint tettem eleget:

1. Kontrollkörnyezet:

1.1. Nyíregyháza Megyei Jogú Város Önkormányzat Polgármesteri Hivatala (a továbbiakban: Hivatal) a hatályos, egységes szerkezetbe foglalt alapító okirata rendelkezésre állt.

1.2. A Hivatal hatályos szervezeti és működési szabályzatában és a munkaköri leírásokban a szervezeti struktúra világosan rögzítve volt, a felelősségi, hatásköri viszonyok és feladatok egyértelműen szabályozva voltak. A munkaköri leírások aktualizálása folyamatosan megtörtént. A Hivatal minden szintjén meghatározottak az etikai elvárások, átlátható a humán erőforrás kezelés.

1.3. A Hivatal stratégiai és operatív célrendszere, valamint szervezeti felépítése írásban rögzített és a szervezet tagjai számára megismerhető volt mind a Hivatal, mind Nyíregyháza Megyei Jogú Város Önkormányzata vonatkozásában.

1.4. A beszámolás évében rendelkezésre álltak a jogszabályok alapján kötelezően elkészítendő szabályzatok, így különösen:

- a Számv. tv. által előírt szabályzatok (számlarend, bizonylati rend, számviteli politika, az eszközök és a források leltárkészítési és leltározási szabályzata; eszközök és források értékelési szabályzata; önköltségszámítás rendjére vonatkozó belső szabályzat; pénzkezelési szabályzat, a kötelezettségvállalás, utalványozás, ellenjegyzés, érvényesítés rendjének szabályzata, a felesleges vagyontárgyak feltárásáról, hasznosításáról és selejtezéséről szóló szabályzat),
- belső kontroll kézikönyv,
- a kiadmányozás rendjéről és a költségvetési gazdálkodást érintő kiadmányozás rendjéről szóló szabályzat,
- a reprezentációs jellegű kiadások rendjéről szóló szabályzat,
- a közszolgálati tisztviselőkről szóló 2011. évi CXCIX. törvény (továbbiakban: Kttv.) által előírt szabályzatok (közszolgálati szabályzat, közszolgálati adatvédelmi szabályzat),
- közterület-felügyelet szolgálati szabályzata,
- a Hivatal szervezeti és működési szabályzata,
- a gazdasági szervezet ügyrendjéről szóló szabályzat,
- a belső szervezeti egységek ügyrendjéről szóló szabályzat,
- a közbeszerzésekről szóló 2015. évi CXLIII. törvény által előírt szabályzat,
- a köziratokról, a közlevéltárakról és a magánlevéltári anyag védelméről szóló 1995. évi LXVI. törvény 9. § (4) bekezdésében előírt iratkezelési szabályzat,
- adatvédelmi és adatbiztonsági szabályzat,
- informatikai biztonsági, adatvédelmi és üzemeltetési szabályzat,
- információ átadási szabályzat,
- elektronikus megfigyelő rendszer üzemeltetéséről szóló szabályzat,
- a közérdekű adatok megismerésére irányuló igények teljesítésének rendjét rögzítő szabályzat,
- fizikai biztonságra vonatkozó szabályzatok,
- a pályázatokkal kapcsolatos eljárási rendről szóló szabályzat,
- az ingatlanvagyon kataszter vezetés rendjéről szóló szabályzat,
- a szervezeti integritást sértő események kezelésének eljárásrendjéről szóló szabályzat.

1.5. Belső szabályzatban rendezettek voltak a működéshez kapcsolódó, pénzügyi kihatással bíró, jogszabályban nem szabályozott kérdések különösen az alábbiak tekintetében:

- tervezéssel, gazdálkodással - így különösen a kötelezettségvállalás, ellenjegyzés, teljesítés igazolása, érvényesítés, utalványozás gyakorlásának módjával, eljárási és dokumentációs

részletszabályaival, valamint az ezeket végző személyek kijelölésének rendjével -, ellenőrzési adatszolgáltatási és beszámolási feladatok teljesítésével kapcsolatos belső előírások, feltételek,
- beszerzések lebonyolításával kapcsolatos eljárásrend,
- a belföldi és külföldi kiküldetések elrendelésével, lebonyolításával, elszámolásával kapcsolatos kérdések,
- az anyag- és eszközgazdálkodás számviteli politikában nem szabályozott kérdései,
- reprezentációs kiadások felosztása, azok teljesítésének és elszámolásának szabálya,
- gépjárművek igénybevételének és használatának rendje,
- mobiltelefonok és mobil távközlési szolgáltatások igénybevételének rendje,
- közérdekű adatok megismerésére irányuló kérelmek intézésének, továbbá a kötelezően közzéteendő adatok nyilvánosságra hozatalának rendje,
- az egyes anyakönyvi és családi események engedélyezésével kapcsolatos helyi szabályok,
- bélyegzők kezelésének és nyilvántartásának rendje,
- központi postázó működési szabályzata.

1.6. A Hivatal belső szervezeti egységeire vonatkozó szabályokat kialakítottam és írásban rögzítettem a belső szervezeti egységek ügyrendjeiben.

1.7. A Hivatal belső szervezeti egységeire lebontott ellenőrzési nyomvonala kialakításra került, írásban rögzített, aktualizálása folyamatosan történt. A főfolyamatok teljesen lefedték a működési struktúrát. Az alfolyamatok még nem kellő részletezettségüek, de a belső ellenőrzés javaslatai alapján folyamatosan történt a kiegészítésük, pontosításuk.
Az ellenőrzési nyomvonalban azonosított folyamatok és az ahhoz kapcsolódó kontrolltevékenységek a stratégiai célok teljesítésének érdekében kerültek kialakításra.
Az adatvédelem fő- és alfolyamatait az ellenőrzési nyomvonalakban a szervezeti egységek azonosították.

1.8. Rendelkezésre állt a legalább két éven belül felülvizsgált belső ellenőrzési kézikönyv.

1.9. A Hivatal dolgozóinak feladatait, egyéni céljait a munkaköri leírások tartalmazták. A jogszabályi kötelezettségeknek megfelelő munkaköri leírások írásba foglaltak és aláírtak.

1.10. A Kttv.-nek valamint a közszolgálati tisztviselők egyéni teljesítményértékeléséről szóló 10/2013.(VI.30.) KIM rendeletnek megfelelő teljesítmény-értékelési rendszer kialakításra került.

1.11. A Hivatal hatályos szervezeti és működési szabályzata rendelkezett a köztisztviselőivel szemben támasztott alapvető etikai követelményekről és a vezetőkkel szemben támasztott további etikai követelményekről. A Hivatalban olyan szervezeti struktúra került kialakításra, melyben biztosított a hivatásetika betartása, az esetleges etikai vétségek feltárása, kivizsgálása és szükség esetén a szankcionálása is következetesen és átlátható módon megvalósult.

1.12. A Hivatal működésével összefüggő visszaélésekre, szabálytalanságokra és integritási, korrupciós kockázatokra vonatkozó bejelentések fogadására és kivizsgálására vonatkozó általános eljárásrend meghatározásával hozzájárult a korrupciós kockázatok Hivatalon belüli hatékony kezeléséhez, valamint a Hivatal korrupcióval szembeni ellenálló képességének javításához. Ezen kötelezettség végrehajtása érdekében a Hivatalban szabályzat rendezte a szervezeti integritást sértő események kezelésének eljárásrendjét.

1.13. A szervezeti integritást sértő események kezelésének eljárásrendje tartalmazza a

- a bejelentett kockázatok és események előzetes értékelésének módszertanát,
- a bejelentés kivizsgálásához szükséges információk összegyűjtésének módját,
- az érintettek meghallgatásának eljárási szabályait,
- a vonatkozó dokumentumok átvizsgálásának szabályait,
- a szervezeti integritást sértő események elhárításához szükséges intézkedéseket,

- az alkalmazható jogkövetkezményeket,
- a bejelentő szervezeten belüli védelmére, illetve elismerésére, valamint a vizsgálat eredményéről való tájékoztatására vonatkozó szabályokat,
- a szervezeti integritást sértő események bekövetkezésének megelőzésére kialakított eljárási szabályokat.

1.14. A Hivatalban kialakításra került az integrált kockázatkezelés eljárásrendje, az integrált kockázatkezelési szabályzat elfogadásával.

1.15. A Hivatalban az integrált kockázatkezelési rendszer koordinálására a szervezeti felelős kijelölése megtörtént a belső kontroll koordinátor személyében.

A szabályzatok érintettek általi megismertetése és megértése biztosított volt. Az új szabályzatok és a szabályzat módosítások esetében is megismerési nyilatkozat aláírásával igazolták az érintettek, hogy azok tartalmát megismerték, az abban foglaltakat tudomásul vették, a vonatkozó rendelkezések betartását kötelezőnek tekintik.

A Hivatal rendelkezett a kötelező és önként vállalt feladatai ellátáshoz szükséges és a megfelelő szakértelemmel rendelkező munkaerővel. A köztisztviselők a munkakörükhöz a jogszabály által előírt képzettséggel rendelkeztek. A Hivatal működésében biztosított volt, hogy a szakmai felkészültség, a pártatlanság és elfogulatlanság, az erkölcsi feddhetetlenség értékei érvényre jussanak, valamint a közérdek előtérbe kerüljön az egyéni érdekekkel szemben.

2. Integrált kockázatkezelési rendszer:

A Hivatalban integrált kockázatkezelési rendszer működött, megtörtént a működésben, gazdálkodásban rejlő kockázatok dokumentált felmérése, beazonosítása, a belső kontroll kézikönyv meghatározta az értékelési szempontokat, minősítési kategóriákat. A belső szervezeti egységek vezetői a főfolyamatokban rejlő kockázatokat értékelték és minősítették, szükség esetén intézkedést tettek azok mérséklése, megszüntetése érdekében. A kockázati tűréshatár (tolerancia szint) meghatározásra került, a kockázatkezelési munkacsoport 2019. évben készített kockázati univerzumot és kockázati összesítőt. Összességében az integrált kockázatkezelés folyamata elindult, fejlesztése folyamatosan történik. A belső ellenőrzés javaslatokat fogalmazott meg annak érdekében, hogy a kockázatok kezelése hatékony és eredményes legyen.

3. Kontrolltevékenységek:

3.1. A kontrolltevékenységek részeként minden tevékenységre biztosított volt a szervezeti célok elérését veszélyeztető kockázatok csökkentésére irányuló kulcskontrollok kiépítése, ezek megfelelően működtek.

3.2. A Hivatalban biztosított volt a döntések dokumentumainak elkészítése, ideértve a költségvetési tervezés, a kötelezettségvállalások, a szerződések, a kifizetések, a támogatásokkal való elszámolás, a szabálytalanság miatti visszafizetések dokumentumait.

3.3. Biztosított volt a döntések célszerűségi, gazdaságossági, hatékonysági és eredményességi szempontú megalapozottsága.

3.4. A Hivatalban biztosított volt a döntések szabályszerűségi szempontból történő jóváhagyása, ellenjegyzése.

3.5. A Hivatalban a hatályos jogszabályoknak megfelelő könyvvezetés és beszámolás alapján biztosított volt a gazdasági események elszámolása.

3.6. Biztosított volt a Hivatalban a döntések előkészítése, azok jóváhagyása és az elszámolások feladatköri elkülönítése.

3.7. A Hivatalban biztosított volt a belső szabályzatokban a felelősségi körök meghatározásával a következők szabályozása:

- engedélyezései, jóváhagyási és kontrolleljárások,
- a dokumentumokhoz és információkhoz való hozzáférés,
- beszámolás.

A Hivatalban a kulcskontrollok közül a kötelezettségvállalás, pénzügyi ellenjegyzés, teljesítésigazolás, utalványozás megfelelően működtek. A megelőző (preventív) kontrollok működtek. Az engedélyezési és Jóváhagyási eljárások a kiadmányozási szabályzatban meghatározott jogosultak által valósult meg. A feladat- és felelősségi körök elhatárolása megtörtént. A hozzáférési jogosultságok szabályozása megtörtént. A feltáró (detektív) kontrollok területén a belső ellenőrzés által megfogalmazott megállapítások, javaslatok, következtetések figyelembe vétele megtörtént. A célkitűzések teljesülésének mérésére a belső szervezeti egységek vezetői a vezetői ellenőrzési rendszert működtetik. Ennek keretében győződnek meg egy-egy kontrolltevékenység hatékonyságáról, megfelelősségéről. A folyamatokhoz kapcsolódó kontrolltevékenységek során az ellenőrzési pontokat úgy alakították ki, hogy azok megfelelő bizonyosságot szolgáltassanak a vezetés számára annak érdekében, hogy a feladatellátás utólagos ellenőrzése és a felelősségre vonás biztosítható legyen.

4. Információs és kommunikációs rendszer:

4.1. A Hivatalban kialakítottam és működtettem a külső és belső információáramlás biztosítására szolgáló információs csatornát. Biztosított a Hivatalon belül a fentről lefelé történő kommunikáció és az alulról felfelé történő információáramlás, így a megfelelő információ megfelelő időben eljutott az illetékes szervhez, belső szervezeti egységhez, személyhez.

4.2. A Hivatal eleget tett a közérdekű adatokra vonatkozó tájékoztatási kötelezettségének, az állami és önkormányzati szervek elektronikus információbiztonságáról szóló 2013. évi L. törvényben meghatározott kötelezettségeknek, valamint az információs és önrendelkezési jogról és információszabadságról szóló 2011. évi CXII. törvényben foglalt előírásoknak.

A vezetői információs rendszerben biztosított volt minden olyan információ fellelhetősége, amely szükséges a vezetői döntések meghozatalához.

4.3. A Hivatal működésének fontos követelménye az írásbeliség, a feladat elvégzésének dokumentálása. Az iratok kezelésének eljárásrendjét az iratkezelési szabályzatban rögzítettem, így eleget tettem az iratkezelésre vonatkozó jogszabályi kötelezettségeknek, az iratkezelés gyakorlata megfelelt az előírásoknak.

A Hivatalban a belső kommunikáció egyik megjelenési formája a vezetői értekezlet, melynek keretében heti rendszerességgel biztosítom az aktuális feladatok, problémák, közgyűlési előterjesztések megbeszélését. A vezetői értekezletről emlékeztető készül, amit e-mailben megküldve a hivatal szervezeti egységeinek vezető megismertethetik a munkatársakkal osztályértekezleten.
A külső kommunikáció egyik eszköze Nyíregyháza Megyei Jogú Város Polgármesteri Hivatal hivatalos honlapja, ahová a jogszabályokban meghatározott kötelező tartalmak kerültek feltöltésre, illetve az állampolgárok Hivatallal történő kommunikációját elősegítő tartalmak találhatóak. A közzétételi lista aktualizálásait az adott szervezeti egységek elvégezték.

5. Nyomon követési rendszer (monitoring):

A monitoring stratégia elveit a Belső Kontroll Kézikönyvben határozatam meg. Kialakítottam a Hivatal tevékenységének, a célok megvalósításának nyomon követését biztosító rendszert. Az operatív tevékenység keretében a folyamatos nyomon követés a vezetői ellenőrzés által valósult meg, mely elsődlegesen szolgálta azt a célt, hogy a napi teendők jogszerűek, szakszerűek, eredményesek legyenek. A vezetői ellenőrzés eszközei a kiadmányozás, szignálás, jóváhagyás, engedélyezés, számonkérés voltak.
A Hivatal legjelentősebb nyomon követési elemei az alábbiak voltak:
- tervek, célkitűzések teljesítésének beszámolói,
- zárszámadás,
- számviteli, pénzügyi beszámolók,
- hivatali beszámoló,
- éves összefoglaló ellenőrzési jelentés,
- statisztikai jelentések,
- projektek pénzügyi, szakmai beszámolói,
- teljesítményértékelések, minősítések,
- felmérések,
- kérdőíves tájékoztatások,
- vezetői nyilatkozat (belső kontrollrendszer működéséről),
- szakmai véleményeztetések.

A belső ellenőrzési osztály szervezeti és funkcionális függetlenségét biztosítottam, a működésükhöz szükséges források rendelkezésre álltak. A belső ellenőrzés által feltárt hiányosságok megfelelő intézkedési terv készítésével és azok végrehajtásával megszüntethetőek, illetve a kockázatok csökkenthetőek. A beszámolás évében gondoskodtam a külső ellenőrzések javaslatai alapján készült intézkedési tervek végrehajtásáról és a költségvetési szervek belső kontrollrendszeréről és belső ellenőrzéséről szóló 370/2011.(XII.31.) Korm.rendeletben foglaltaknak megfelelő nyilvántartás vezetéséről.

Kijelentem, hogy a benyújtott beszámolók a jogszabályi előírások szerint a valóságnak megfelelően, átláthatóan, teljes körűen és pontosan tükrözik a szóban forgó pénzügyi évre vonatkozó kiadásokat és bevételeket.
Az általam vezetett költségvetési szerv gazdasági vezetőjének tárgyévben esedékes továbbképzési kötelezettsége nem volt.

Nyíregyháza, 2020. február 28.

Megyei Jogú Város Jegyzője 84. Nyíregyháza

dr. Szemán Sándor

695

NYILATKOZAT

Csikós Mátyás

Egészségügyi Alapellátási Igazgatóság
4400 Nyíregyháza, Szent I. u.14.
Adószám: 15442332-2-15
OTP: 11744003-15442332

Alulírott ..... a ..... költségvetési szerv vezetője jogi felelősségem tudatában kijelentem, hogy az előírásoknak megfelelően **2019**. évben az általam vezetett költségvetési szervnél gondoskodtam:

- a belső kontrollrendszerek szabályszerű, gazdaságos, hatékony és eredményes működtetéséről,
- olyan szervezeti kultúra kialakításáról, amely biztosítja az elkötelezettséget a szervezeti célok és értékek iránt, valamint alkalmas az integritás érvényesítésének biztosítására,
- a költségvetési szerv vagyonkezelésébe, használatába adott vagyon rendeltetésszerű igénybevételéről, az alapító okiratban előírt tevékenységek jogszabályban meghatározott követelményeknek megfelelő ellátásáról,
- a rendelkezésre álló előirányzatoknak a célnak megfelelő felhasználásáról,
- a költségvetési szerv tevékenységében a hatékonyság, eredményesség és a gazdaságosság követelményeinek érvényesítéséről,
- a tervezési, beszámolási, információszolgáltatási kötelezettségek teljesítéséről, azok teljességéről és hitelességéről,
- a gazdálkodási lehetőségek és a kötelezettségek összhangjáról,
- az intézményi számviteli rendről.

Kijelentem:, hogy

- a benyújtott beszámolók a jogszabályi előírások szerint a valóságnak megfelelően, átláthatóan, teljes körűen és pontosan tükrözik a szóban forgó pénzügyi évre vonatkozó kiadásokat és bevételeket
- olyan rendszert vezettem be, amely megfelelő bizonyosságot nyújt az eljárások jogszerűségére és szabályszerűségére vonatkozóan, biztosítja az elszámoltathatóságot, továbbá megfelel a hazai és közösségi szabályoknak,
- a szervezeten belül jól körülhatárolt volt a felelősségi körök meghatározása, működtetése, a vezetők a szervezet minden szintjén tisztában voltak célokkal és az azok elérését segítő eszközökkel annak érdekében, hogy végre tudják hajtani a meghatározott feladatokat és értékelni tudják az elért eredményeket. E tevékenységről a vezetői beszámoltatás rendszerén keresztül folyamatos információval rendelkeztem, a tevékenységet folyamatosan értékeltem.

A vonatkozó szabályok belső kontrollrendszerre vonatkozó előírásainak az alábbiak szerint tettem eleget:

Kontrollkörnyezet: Intézményünk feladatainak ellátására hatékony szervezeti struktúrát alakított ki. Az adatvédelemmel és adatkezeléssel, adatbiztonsággal kapcsolatos kontrollkörnyezetet kialakítottuk. Belső szabályzatokkal rendelkezünk, melyeket a jogszabályi és szervezeti változások miatt aktualizálnunk kell. A közzétételi szabályzatunkat a törvényi előírások alapján módosítanunk kell. Az integrált kockázatkezelési szabályzatunkat összhangba kell hoznunk a gyakorlattal. Az informatikai rendszerünk szabályozását meg kell feleltetnünk az új adatbiztonsági követelményeknek. A belső ellenőrzés által feltárt hiányosságok javítását elvégeztük.

Integrált kockázatkezelési rendszer: Az integrált kockázatkezelési szabályzatunkban meghatároztuk a kockázatkezelés főbb szempontjait. Az elemzéshez szükséges feltételrendszert át kell tekintenünk, hogy a kitűzött céljainknak megfelelő legyen. Tovább kell fejlesztenünk az integrált kockázatkezelési rendszerünket. Ki kell alakítanunk a maradványkockázatok felülvizsgálatának stratégiáját.

Kontrolltevékenységek: A kontrolltevékenységgel biztosítjuk a költségvetés tervezése, a kötelezettségvállalások, a szerződések, a beszámoló helytállóságát. Folyamatosan nyomon kell követnünk a kontrolltevékenységünk hatékonyságát, melyet évről évre fejlesztenünk kell. Kontrolltevékenységünk hatékonyságát javítanunk kell.

Információs és kommunikáció rendszer: Elengedhetetlen, hogy megfelelő és naprakész információk álljanak rendelkezésre intézményük működésével kapcsolatban. A belső kommunikációink további

fejlesztést igényelnek. Iratkezelési tevékenységünk felülvizsgálata folyamatos, továbbra is javítanunk kell a hatékonyságát

Nyomon követési rendszer (monitoring): A folyamatos ellenőrzés beépül intézményünk mindennapi munkájába. 2019-ben gondoskodtam a külső és belső ellenőrzések alapján készült intézkedési tervek végrehajtásáról. A külső ellenőrzésekről végzett nyilvántartások vezetésénél a kötelező tartalmi elemeket be kell tartanunk. A független belső ellenőrzést intézményünkben a Nyíregyháza Megyei Jogú Város Polgármesteri Hivatalának Ellenőrzési Osztálya végzi.

Kijelentem, hogy a benyújtott beszámoló a jogszabályi előírások szerint a valóságnak megfelelően, átláthatóan, teljes körűen és pontosan tükrözi a 2019. évre vonatkozó kiadásokat és bevételeket.

Az általam vezetett költségvetési szerv gazdasági vezetője eleget tett tárgyévben esedékes továbbképzési kötelezettségének a belső kontrollok témakörében: **igen**-nem

Kelt: Nyíregyháza, 2020. február 28.

P. H.

.....
aláírás

B) Az *A)* pontban meghatározott nyilatkozatot az alábbiak miatt nem áll módomban megtenni:

Kelt: .....

P. H.

.....
aláírás

1. <u>melléklet a 370/2011. (XII. 31.) Korm. rendelethez</u>

NYILATKOZAT

A) Alulírott **Szikszainé Kiss Edit,** az **Eszterlánc Északi Óvoda** (4400, Nyíregyháza, Tas u. 1-3.) költségvetési szerv vezetője jogi felelősségem tudatában kijelentem, hogy az előírásoknak megfelelően 2019. évben az általam vezetett költségvetési szervnél gondoskodtam:

- a belső kontrollrendszer kialakításáról, valamint szabályszerű, eredményes, gazdaságos és hatékony működéséről,
- olyan szervezeti kultúra kialakításáról, amely biztosítja az elkötelezettséget a szervezeti célok és értékek iránt, valamint alkalmas az integritás érvényesítésének biztosítására,
- a költségvetési szerv vagyonkezelésébe, használatába adott vagyon rendeltetésszerű igénybevételéről, az alapító okiratban előírt tevékenységek jogszabályban meghatározott követelményeknek megfelelő ellátásáról,
- a rendelkezésre álló előirányzatoknak a célnak megfelelő felhasználásáról,
- a költségvetési szerv tevékenységében a hatékonyság, eredményesség és a gazdaságosság követelményeinek érvényesítéséről,
- a tervezési, beszámolási, információszolgáltatási kötelezettségek teljesítéséről, azok teljességéről és hitelességéről,
- a gazdálkodási lehetőségek és a kötelezettségek összhangjáról,
- az intézményi számviteli rendről,
- olyan rendszer bevezetéséről, amely megfelelő bizonyosságot nyújt az eljárások jogszerűségére és szabályszerűségére vonatkozóan, biztosítja az elszámoltathatóságot, továbbá megfelel a hazai és közösségi szabályoknak,
- arról, hogy a vezetők a szervezet minden szintjén tisztában legyenek a kitűzött célokkal és az azok elérését segítő eszközökkel annak érdekében, hogy végre tudják hajtani a meghatározott feladatokat és értékelni tudják az elért eredményeket. E tevékenységről a vezetői beszámoltatás rendszerén keresztül folyamatos információval rendelkeztem, a tevékenységet folyamatosan értékeltem.

A vonatkozó jogszabályok belső kontrollrendszerre vonatkozó előírásainak az alábbiak szerint tettem eleget:

Kontrollkörnyezet:

Intézményünk feladatainak ellátására hatékony szervezeti struktúrát alakítottunk ki. Szervezeti és Működési Szabályzatunkban pontosítani kell a felelősségi köröket, a munkaköri leírásoknak megfelelően kell meghatározni a munkavállalók feladatait. Kialakításra került a jogszabályi kötelezettségeknek megfelelő teljesítmény-értékelési rendszer.

A jelenlegi törvényi és helyi sajátosságokat figyelembe véve 2019. március 28-án elfogadásra került az átdolgozott SzMSz, melyet minden dolgozó megismert és elfogadott. Belső szabályzatokkal rendelkezünk, amelyeket folyamatosan aktualizálunk a jogszabályi környezet változásának megfelelően. A belső ellenőrzés által feltárt hiányosságok javítását elvégeztük. Az adatvédelemmel kapcsolatos előírásokat a munkaköri leírások tartalmazzák, melyek az intézmény szervezeti struktúrájával összhangban vannak.

Ezen szabályzatok biztosíthatják a rendelkezésre álló források szabályszerű, szabályozott, gazdaságos, hatékony és eredményes felhasználását. Útmutatók alapján kidolgozásra került a Belső Kontrollrendszer Szabályozása, melynek célja, hogy a mindennapi munka során egységes eljárásrend és iratminták alkalmazásával végezze a belső ellenőrzés a tevékenységét.

Kontrollkörnyezet értelmében rendelkezésre álló hatályos szabályzatok:

- Alapító Okirat
- Szervezeti és Működési Szabályzat
- Házirend
- Közalkalmazotti Szabályzat
- Iratkezelési Szabályzat
- Adatkezelési és adatbiztonsági szabályzat
- Pénzkezelési Szabályzat
- Ellenőrzési Nyomvonal

Az ellenőrzési nyomvonalat a Belső Ellenőrzés javaslatára kiegészítettük. A belső szabályzatok közül, ahol módosításra volt szükség, azokat aktualizáltuk. Olyan kontrollkörnyezet került kialakításra melyben egyértelmű a szervezeti struktúra, nyilvánvalóak a felelősségi körök, a hatásköri viszonyok és feladatok. Továbbá az intézmény Iratkezelési Szabályzatát felülvizsgáltuk és aktualizáltuk a Belső Ellenőrzés javaslatára.

A 2019. évi munkatervben kitűzött szakmai célok, programok megvalósításra kerültek:

- szakmai munkaközösségek,
- városi programokon, rendezvényeken való részvétel,
- szakmai előadásokon való részvétel (Egyetem, Főiskola),
- iskolákkal való kapcsolat erősítése (rajz, mesemondó és sportversenyek),
- kultúra átörökítése, népi hagyományaink megismertetése

Integrált kockázatkezelési rendszer:

Az intézményben integrált kockázatkezelési rendszert működtetek. A korábbi szabályzatunkat rendszeresen felülvizsgálom. Meghatároztam az egyes kockázatokkal kapcsolatban szükséges intézkedéseket, a teljesítésük folyamatos nyomon követésének módját, valamint a folyamatgazdákat kijelöltem. Kialakítottam a kockázati kritériumrendszert illetve minősítettem az egyes kockázatok kezelhetőségét. Ezek alapján értékeltem és elemeztem a lehetséges kockázatokat.

A kockázatelemzés eredményeként a szükséges intézkedések megtétele folyamatban van. A gyenge pontokra belső ellenőrzést kértünk.

A kockázatkezelés folyamán a kockázatelemzési tábla elkészült, amely alapján meghatároztuk a magas, közepes, illetve alacsony kockázatú folyamatokat. A kockázati tűréshatárokat meghatároztam. A kockázatfelmérés során elemzésre és meghatározásra kerültek a kockázatos folyamatok hatásai és bekövetkezéseiknek valószínűsége.

Kontrolltevékenységek:

A kontrolltevékenységek biztosítják a kockázatok kezelését, hozzájárulnak a szervezet céljainak eléréséhez és erősítik a szervezet integritását.

A belső kontrollrendszer folyamatos fejlesztésével a kontrollok kiépítettsége jelentősen javult az előző évhez képest.

Belső szabályzatban rendezettek a működéshez kapcsolódó pénzügyi kihatással bíró kérdések, kulcskontrollok, mint a:

1) **teljesítésigazolás**,
2) **érvényesítés**,
3) **kötelezettségvállalás**,
4) valamint az **ellenjegyzés** intézményünkben megfelelően működnek
5) **utalványozás gyakorlása**.

Valamint a kontrolltevékenységeket végző személyek kijelölésének rendje, melyek az adott személy munkaköri leírásában szerepelnek, a számonkérhetőség biztosítása érdekében.
A megelőző kontrollnak a jelentősége a hibás lépések megakadályozása, ezt a célt szolgálja a kötelezettségvállalás és az ellenjegyzés. Az ellenőrzésekért felelős személyek a határidő betartásával végezték munkájukat.

Információs és kommunikációs rendszer:
Az intézmény vezetőjeként kialakítottam és működtetek olyan rendszereket, amelyek biztosítják a megfelelő információk megfelelő időben való eljutását az illetékes szervezetekhez, szervezeti egységekhez vagy személyekhez. A jogszabály által előírt adatszolgáltatási határidőknek rendszeresen eleget teszünk.
Az intézménynél az információ átadását elősegíti az elektronikus levelezőrendszer, mely az intézmény adminisztratív és gazdasági dolgozói részére elérhető, használata kötelező. A közzétett kötelező és közérdekű információkat a szülők számára elérhetővé tettük az intézményünk honlapján, így a tájékoztatási kötelezettségünket teljesítettük. A honlap frissítéséről, aktualizálásáról rendszeresen gondoskodom, ezzel biztosítva a naprakész átláthatóságot.

Az óvoda honlapján a következő dokumentumok mindenki számára elérhetőek:

- Munkaterv
- Különös közzétételi lista
- Házirend
- Pedagógiai Program
- Szervezeti és Működési Szabályzat
- Közalkalmazotti Szabályzat
- Iratkezelési Szabályzat
- Adatkezelési és adatbiztonsági szabályzat

Szükségesnek tartom, hogy megfelelő, pontos és naprakész információk álljanak rendelkezésre a költségvetési szerv működésével kapcsolatosan. Központi szerepet játszik a megfelelő külső - belső kapcsolattartás (környező Általános Iskolák, Egységes Pedagógiai Szakszolgálat, POK, védőnői szolgálat, kulturális intézmények, stb.) és az óvoda egyes céljainak elérésében segít a már kialakult arculat megerősítésében.

Nyomon követési rendszer (monitoring):

Az intézmény vezetőjeként kialakítottam a szervezet tevékenységének, a célok megvalósításának, nyomon követését biztosító monitoring rendszert, melyre nagy hangsúlyt fektetek.

Az Eszterlánc Északi Óvodánál a belső ellenőrzési tevékenységet, Nyíregyháza Megyei Jogú Város Polgármesteri Hivatal Ellenőrzési Osztálya látja el az éves munkaterv alapján.
A beszámolás évében gondoskodtam a külső, illetve a belső ellenőrzések javaslatai alapján készült intézkedési tervek készítéséről és végrehajtásáról.
A folyamatos monitoring beépül az óvodánk mindennapi tevékenységébe, magába foglalja a vezetés rendszeres ellenőrzési tevékenységét, amellyel biztosítja a dolgozókat érintő bármilyen információ teljes körű nyilvánossá tételét és hozzáférhetőségét.

Kijelentem, hogy a benyújtott beszámolók a jogszabályi előírások szerint a valóságnak megfelelően, átláthatóan, teljes körűen és pontosan tükrözik a szóban forgó pénzügyi évre vonatkozó kiadásokat és bevételeket.

Az általam vezetett költségvetési szerv gazdasági vezetője eleget tett tárgyévben esedékes továbbképzési kötelezettségének a belső kontrollok témakörében:

igen – nem

Nyíregyháza, 2020. február 28.

P.H.

ESZTERLÁNC ÉSZAKI ÓVODA 4400 Nyíregyháza Tas u. 1-3

.....

aláírás

B) Az *A)* pontban meghatározott nyilatkozatot az alábbiak miatt nem áll módomban megtenni:

Kelt:

P.H.

.....

aláírás

Cím: 4400 Nyíregyháza, Kereszt utca 8.
Tel.: 06-42/512-920
E-mail: gyermekekhazaovoda@gmail.com

Gyermekek Háza Déli Óvoda

4400. Nyíregyháza Kereszt u.8.

033090

Vezetői nyilatkozat a belső kontrollrendszer kialakításáról

Nyíregyháza 2020. február 28..

Készítette: **Skarbit Józsefné**
Intézményvezető

Cím: 4400 Nyíregyháza, Kereszt utca 8.
Tel.: 06-42/512-920
E-mail: gyermekekhazaovoda@gmail.com

GYERMEKEK HÁZA DÉLI ÓVODA Székhely

1. melléklet a 370/2011. (XII. 31.) Korm. rendelethez[1]

NYILATKOZAT

A) Alulírott **Skarbit Józsefné** a **Gyermekek Háza Déli Óvoda** (4400 Nyíregyháza Kereszt u. 8 sz.) költségvetési szerv vezetője jogi felelősségem tudatában kijelentem, hogy az előírásoknak megfelelően **2019** évben az általam vezetett költségvetési szervnél gondoskodtam:

- a belső kontrollrendszer kialakításáról, valamint szabályszerű, eredményes, gazdaságos és hatékony működéséről,
- a költségvetési szerv vagyonkezelésébe, használatába adott vagyon rendeltetésszerű igénybevételéről, az alapító okiratban előírt tevékenységek jogszabályban meghatározott követelményeknek megfelelő ellátásáról,
- a rendelkezésre álló előirányzatoknak a célnak megfelelő felhasználásáról,
- a költségvetési szerv tevékenységében a hatékonyság, eredményesség és a gazdaságosság követelményeinek érvényesítéséről,
- a tervezési, beszámolási, információszolgáltatási kötelezettségek teljesítéséről, azok teljességéről és hitelességéről,
- a gazdálkodási lehetőségek és a kötelezettségek összhangjáról,
- az intézményi számviteli rendről,
- olyan rendszer bevezetéséről, amely megfelelő bizonyosságot nyújt az eljárások jogszerűségére és szabályszerűségére vonatkozóan, biztosítja az elszámoltathatóságot, továbbá megfelel a hazai és közösségi szabályoknak,
- olyan szervezeti kultúra kialakításáról, amely biztosítja az elkötelezettséget a szervezeti célok és értékek iránt, valamint alkalmas az integritás érvényesítésének biztosítására
- arról, hogy a vezetők a szervezet minden szintjén tisztában legyenek a kitűzött célokkal és az azok elérését segítő eszközökkel annak érdekében, hogy végre tudják hajtani a meghatározott feladatokat és értékelni tudják az elért eredményeket.

  E tevékenységről a vezetői beszámoltatás (*vezetői értekezlet, csoport és óvodaszintű év végi beszámolók, munkatervek*

Cím: 4400 Nyíregyháza, Kereszt utca 8.
Tel.: 06-42/512-920
E-mail: gyermekekhazaovoda@gmail.com

értékelése) rendszerén keresztül folyamatos információval rendelkeztem, a tevékenységet folyamatosan értékeltem (*összesített értékelések, vezetői beszámolók).*

A vonatkozó jogszabályok belső kontrollrendszerre vonatkozó előírásainak az alábbiak szerint tettem eleget:

1., Kontrollkörnyezet:

A kontrollkörnyezet többek között a szervezeti struktúra belső szabályozottság, a folyamatok dokumentálása, feladat-és felelősségi körök és a humánerőforrás kezelés határozza meg.

Úgy alakítjuk az intézmény kontrollkörnyezetét, hogy a meglévő szabályzatok – SZMSZ, P.P., Házirend, Munkaterv, munkaköri leírások -, a szervezeti felépítés biztosítsák a dolgozók elkötelezettségét, az elvárásoknak, célkitűzésének megfelelő magas szintű munkavégzést.

Folyamatosan felülvizsgáljuk, módosítjuk a szabályzatokat, hogy világos szervezeti struktúra, egyértelmű felelőségi körök, munkaköri viszonyok és feladatok, meghatározott etikai elvárások legyenek a szervezet minden szintjén, valamint átlátható humánerőforrás kezelés biztosítása. Minden évben felülvizsgáljuk, aktualizáljuk az ellenőrzési nyomvonalat. Rendelkezünk a szabálytalanságok kezelésének eljárásrendjével.

Kiemelt figyelmet fordítottunk az adatkezeléssel, adatvédelemmel kapcsolatos kritériumok beépítésére és a már meglévő GDPR dokumentumaink törvény szerinti átdolgozására, valamint ennek megismertetését a dolgozókkal és szülőkkel, partnereinkkel. Átdolgoztuk az *adatkezelési szabályzatot, adatkezelési tájékoztatókat* (szülők, dolgozók, külső partnerek), *adatkezelési nyilatkozatokat, titoktartási nyilatkozatot.* Ehhez segítséget kaptunk a Nyíregyháza Megyei Jogú Város Polgármesteri Hivatal Ellenőrzési Osztályától, akik az ellenőrzés során felhívták figyelmünket a hiányosságokra és ehhez konkrét segítséget is adtak.

Cím: 4400 Nyíregyháza, Kereszt utca 8.
Tel.: 06-42/512-920
E-mail: gyermekekhazaovoda@gmail.com

Az Intézmény stratégiai és operatív célrendszere, valamint szervezeti felépítése írásban rögzített a szervezet tagjai számára megismerhető volt: *Alapító Okirat, Szervezeti és Működési Szabályzat, Házirend* valamint az Óvoda céljait meghatározó dokumentumok, a *Pedagógiai Program, Munkaterv, Bázisintézményi munkaterv, munkaközösségi tervek, projekt tervek (EFOP 3.1.5.)*

Az Óvoda SZMSZ-e tartalmazza az egyes szervezeti egységek feladat-és hatáskörét, felelősségi szabályokat. Az SZMSZ –ben foglaltakat minden dolgozó megismerte. Biztosított a nyomon követhetőség, mivel az intézményi honlapra az aktuálisan érvényes SZMSZ felkerült. A munkaköri leírások az SZMSZ függelékét képezik, amelyeket a feladatoknak megfelelően aktualizáljuk, hogy az Intézmény szervezeti struktúrájával összhangban legyenek.

Az ellenőrzési nyomvonal keretei között a szervezeti folyamatokat azonosítottuk, dokumentáltuk, bővítettük, de felülvizsgálata folyamatosan szükséges, hogy a hatályos jogszabályoknak megfeleljen . A belső szabályzatok átdolgozása, aktualizálása részben megtörtént, de folyamatosan követjük a változásokat annak érdekében, hogy azok biztosítsák a rendelkezésre álló források szabályszerű, gazdaságos, hatékony és eredményes felhasználását.

A 2019-es évben is több jogszabály módosult és újak jelentek meg, aminek az értelmezése és a saját intézményi dokumentumaink, szabályzataink módosítása folyamatos feladatot adott. Elkészítettük, illetve módosítottuk a következőket:

- *Integrált Kockázatkezelési Szabályzat*
- *Informatikai Biztonsági Szabályzat*
- *Iratkezelési Szabályzat*

Belső ellenőrzési monitoring után tett javaslatai alapján kiegészítettük és módosítottuk az:

- *Ellenőrzési nyomvonalunkat*
- *Kockázatelemzést*
- *Kockázati térképet*
- *Kockázatok és intézkedések nyilvántartását*
- *Kockázatkezelés nyomon követését (monitoring)*

Cím: 4400 Nyíregyháza, Kereszt utca 8.
Tel.: 06-42/512-920
E-mail: gyermekekhazaovoda@gmail.com

Az így kialakult szabály rendszerünk megfelelően biztosítja a szervezeti struktúrát egyértelműek a felelősségi hatásköri viszonyok a feladatok, a humánerőforrás kezelés megfelelő.

A teljesítményértékelés és annak részeként a *minősítő értékelés* (2 évenként minden alkalmazott), a *belső önértékelés* (óvodapedagógusok, vezetők, intézmények) az OH által szervezett és külső szakértők által végzett *minősítés, tanfelügyelet* elősegíti a dolgozók felelős munkavégzését. Minden dolgozó rendelkezik munkaköri leírással, amely alapján biztonsággal végezheti munkáját, mert tisztába van a kötelezettségeivel és a jogaival egyaránt. Az óvodapedagógusok az óvoda és saját anyagi lehetőségeikhez mérten részt vesznek a kötelező továbbképzéseken, ahol a munkájuk hatékonyabb végzéséhez kapnak segítséget.

Intézményünkben végzett működési folyamatok szabályozottak, az ellenőrzési nyomvonalak aktualizálása folyamatos, a belső ellenőrzés javaslatainak figyelembe vételével. A belső ellenőrzés javaslatai alapján dokumentáltan és folyamatosan helyükre kerülnek a megfelelő ellenőrzési pontok a különböző tevékenységekben. A kontrollpontok a munkafolyamatokba beépítettek, a kontrollok alkalmasak a hibák kiszűrésére. A kiszűrt hibák korrigálása minden esetben megtörténik vagy az észlelés szintjén azonnal, vagy a belső ellenőrzés megállapításainak és javaslatainak figyelembe vételével utólagosan.

2.,Integrált Kockázatkezelési rendszer:

A kockázatkezelési rendszerünk működtetése során felmértük a fő folyamatainkban rejlő kockázatokat, a bekövetkezés valószínűségét, a szervezetre gyakorolt hatását, a kockázat kezelhetőségét és jelentőségét, meghatároztuk a szükséges intézkedéseket a kockázatok kezelésére.

Figyelmet fordítottunk arra is, hogy a kockázatkezelést minden fő folyamatba beépítsük, és hogy a szervezet minden tagja megértse a kockázatkezelés fontosságát..

Az intézmény minden dolgozójának a szervezeti célkitűzésekre kell a figyelmét összpontosítani, valamint a saját feladataival kapcsolatos kockázatokat kell felismernie és azok kezelését kell szorgalmaznia. A feltárt kockázatokat, valamint az azok kezelésére

Cím: 4400 Nyíregyháza, Kereszt utca 8.
Tel.: 06-42/512-920
E-mail: gyermekekhazaovoda@gmail.com

vonatkozó javaslatokat az intézményvezető helyetteseken, tagintézmény vezetőkön, telephely felelősökön keresztül kell jelezni a székhelyintézmény vezetőjének.
A kockázatok meghatározására, felmérésére, elemzésére, kezelésére Integrált Kockázatkezelési Szabályzatot készítettünk. Az Intézmény e szabályzat alapján működteti kockázatkezelési rendszerét, melynek felülvizsgálata, aktualizálása, a jogszabályi változásoknak megfelelően szükséges.

A jogszabályi előírások alapján az intézményvezetője működteti a kockázatkezelési rendszert. Minden évben felmérésre kerül a tevékenységekben gazdálkodásban rejlő kockázatok felmérése. A Kockázatkezelési rendszer egyes elemeinek kialakítása, szabályozása és működése biztosított volt (*kockázati tényezők meghatározása, kockázati események és azok bekövetkezési valószínűségének és a hatások meghatározása, elemzése, kockázati tűréshatár meghatározása, kockázatok rangsorolása, kockázati térkép készítése.*) A kockázatkezelés folyamán a kockázatelemzési tábla elkészült, amely alapján meghatároztuk a magas, közepes, illetve alacsony kockázatú folyamatokat. A kockázatfelmérés során elemzésre és meghatározásra kerültek a kockázatos folyamatok hatásai és bekövetkezésüknek valószínűsége.

3.,Kontrolltevékenységek:

A jogszabály alapján a költségvetési szerv vezetője köteles a szervezeten belül kontrolltevékenységeket kialakítani, melyek biztosítják a kockázatok kezelését, hozzájárulnak a szervezet céljainak eléréséhez és erősítik a szervezet integritását.

A kontrolltevékenység részeként minden tevékenységre vonatkozóan biztosítani kell a szervezeti célok elérését veszélyeztető kockázatok csökkentésére irányuló kontrollok kiépítését.
Intézményünk önállón működő költségvetési szerv ,pénzügyi gazdasági feladatait a Eszterlánc Északi Óvoda gazdasági szervezete látja el. A kulcskontrollok különösen a pénzügyi kihatású döntések, a költségvetési gazdálkodás és a gazdasági események elszámolása vonatkozásában működnek, így a teljesítésigazolás, érvényesítés, ellenjegyzés, kötelezettség vállalás, utalványozás a székhelyintézmény vezetőjének fontos feladata a folyamatos gazdaságvezetővel történő egyeztetés mellett. . A

Cím: 4400 Nyíregyháza, Kereszt utca 8.
Tel.: 06-42/512-920
E-mail: gyermekekhazaovoda@gmail.com

gazdálkodás, a pénzügyi teljesítések rendje megfelelően szabályozott. A rendszeresen aktualizált kötelezettségvállalás rendjéről szóló szabályzat biztosítja, hogy jogosulatlan kifizetések, visszaélések ne történjenek.

Az intézményünk rendelkezik Adatvédelmi és adatbiztonsági szabályzattal, így a hozzáférési jogosultságok korlátozása, illetve az illetéktelen személyek hozzáférésének megakadályozása korlátozott.

A kontrolltevékenység részeként minden tevékenységre vonatkozóan biztosítani kell a szervezeti célok elérését veszélyeztető kockázatok csökkentésére irányuló kontrollok kiépítését, különösen az alábbi vonatkozásokban:

- *A döntések dokumentumainak elkészítése (ideértve a költségvetési tervezés, a kötelezettségvállalások, a szerződések, a kifizetések, a támogatásokkal való elszámolás)*
- *a döntések célszerűségi, gazdaságossági, hatékonysági és eredményességi szempontú megalapozottsága,*
- *a döntések szabályszerűségi szempontból történő jóváhagyása, illetve ellenjegyzése, valamint*
- *a gazdasági események elszámolása.*

A döntések célszerűségi, gazdaságossági, hatékonysági és eredményességi szempontú megalapozottsága, valamint szabályszerűségi szempontból történő jóváhagyása, illetve ellenjegyzése a gyakorlatban biztosított volt.

A jövőre vonatkozóan a stratégiai ellenőrzési terv kockázatelemzés alapján felállított prioritásokon alapul, mely azt jelenti, hogy kockázati szempontból rangsoroljuk a szervezet tevékenységeit, folyamatait és az ellenőrzések súlypontját- a kockázatelemzés eredménye alapján- évről-évre a kockázatos területekre összpontosítjuk.

4.,Információs és kommunikációs rendszer:

Az intézményvezető köteles olyan rendszert kialakítani és működtetni, amelyek biztosítják, hogy a megfelelő információk, a megfelelő időben eljussanak az illetékes szervezeti egységekhez, illetve személyekhez.

Cím: 4400 Nyíregyháza, Kereszt utca 8.
Tel.: 06-42/512-920
E-mail: gyermekekhazaovoda@gmail.com

Az intézmény belső kommunikációs rendszere biztosítja a vezetés által kitűzött célok, a teljesüléssel összefüggő feladatok, a feladatok teljesülését szolgáló előírások, követelmények és feltételek minden munkatárs általi megismerhetőségét, illetve tájékoztatást nyújt a vezetők számára a feladatok végrehajtásának, a kitűzött célok elérésének helyzetéről, a célok elérését veszélyeztető kockázatokról.

A külső-, belső partnerekkel a munkatervben leszabályozott módon történik a kommunikáció (napi-heti- havi-negyedéves időszakokban), mely nélkülözhetetlen az intézmény minőségi működtetésében. A munkamegosztási megállapodás szerinti kommunikáció jól működik.

Adatszolgáltatási kötelezettségeinket naprakészen, határidőnek megfelelően teljesítjük.

Hon- lapunkon a kötelezően közzétételi dokumentumokat, adatokat folyamatosan frissítjük.

Fontos feladatunk a gyorsan változó törvényi változások figyelemmel kísérése, továbbítása a munkatársak felé.

Az óvodában a *belső kommunikáció* eszközei *a különböző szintű vezetői értekezletek, nevelőtestületi értekezletek, alkalmazotti értekezletek.* melynek keretében az óvoda működését érintő, fontos információkat adunk át a dolgozók részére. Áttekintjük az egyes aktuális feladatokat, különösen a törvényi változások következtében módosítandó dokumentumok tekintetében

A különböző szintű (nagyvezetői, kisvezetői, kibővített vezetőségi, nevelőtestületi, alkalmazotti) értekezlet keretében van arra is lehetőség, hogy bármelyik vezető (székhely vezető, helyettesek, tagintézmény vezető, telephely felelős megossza az aktuális problémákat, teendőket kollégáival és meghallgassa a kollégák véleményét javaslatait. Minden értekezletről emlékeztető jelenlétív készül, amit az óvoda munkatársai megtekinthetnek a óvodatitkári irodában.

A napi információk megosztásában az internetet is használjuk, jól működő belső kommunikációs eszköznek bizonyul az *elektronikus levelezés*, és egyre inkább előtérbe kerül nemcsak tájékoztatás, hanem feladatkiosztás és egyéb szervezési feladatok eszközeként is.

Az információátadás a fent említett módokon megfelelően működik, ugyanakkor az informális csatornáknak jobban kellene működniük, mert nagymértékben elősegítené a munkát.

Cím: 4400 Nyíregyháza, Kereszt utca 8.
Tel.: 06-42/512-920
E-mail: gyermekekhazaovoda@gmail.com

A szülőkkel való kapcsolattartásunk a mindennapi találkozásokon túl, szülőértekezleteken, SZMK értekezleteken, szülők klubján, rendezvényeken, közös programokon történik a munkatervben és esemény naptárunkban megjelölt időpontban. A *külső kommunikáció* egyik fontos eszköze az Óvodánk hivatalos *honlapja*, ahol a honlap frissítése rendszeresen és folyamatosan történik.

5.,Nyomon követési rendszer (monitoring):

A költségvetési szervek belső kontrollrendszeréről és belső ellenőrzéséről szóló 370/2011.(XII. 31.) Kormányrendelet 10.§ alapján a költségvetési szerv köteles olyan monitoring rendszert működtetni, mely lehetővé teszi a szervezet tevékenységének, a célok megvalósulásának nyomon követését.

Az intézmény vezetőjeként hangsúlyt fektettem a belső ellenőrzés kialakítására, működtetésére, melyet az éves Munkatervben meghatározottak szerint végeztünk folyamatosan, kiemelt figyelmet fordítva a tanügy igazgatási, adatszolgáltatási, pedagógiai dokumentáció ellenőrzésére. Belső ellenőrzés keretében a fő folyamatainkhoz kapcsolódó tevékenységek folyamatos nyomon követése, a székhelyintézmény vezetője, helyettesek, tagintézmény vezetők, telephely felelősök ellenőrzései által valósul meg, mely elsődlegesen szolgálja azt a célt, hogy a napi teendők jogszerűek, szakszerűek, eredményesek legyenek.

A vezetői ellenőrzés eszközei többnyire a szignálás, jóváhagyás, engedélyezés, számonkérés, melyek a napi munka során megfelelően működnek.

A Gyermekek Háza Déli Óvodához tartozó tagintézmények, telephelyek vezetői kötelesek munkatervükben a belső ellenőrzéseket ütemezett módon megjeleníteni és azt végrehajtani.

Az intézmény belső ellenőrzési tevékenységét Nyíregyháza Megyei Jogú Város Polgármesteri Hivatal Ellenőrzési Osztálya látja el. Az ellenőrzés során feltárt hiányosságok javítására, pótlására intézkedési tervet készítünk, melynek végrehajtása során a feltárt hiányosság javítható, megszüntethető.

2019. évben az adatvédelmi szabályoknak (GDPR) való megfelelés felülvizsgálata, az intézményben foglalkoztatatott közalkalmazottak minősítési eljárásának felülvizsgálata, valamint a munkakör átadások dokumentálásának ellenőrzése történt meg.

Cím: 4400 Nyíregyháza, Kereszt utca 8.
Tel.: 06-42/512-920
E-mail: gyermekekhazaovoda@gmail.com

A Gyermekek Háza Déli Óvoda gazdálkodásával összefüggő jogosítványok: a költségvetési szerv előirányzatai felett rendelkezési jogosultság szempontjából teljes jogkörrel rendelkezik.

Igazolom, hogy az általam vezetett költségvetési szerv gazdasági vezetője eleget tett a tárgyévre vonatkozó továbbképzési kötelezettségének a belső kontrollok témakörében:

Erről nem tudok nyilatkozni, mivel intézményünk gazdasági szervezettel nem rendelkező költségvetési szerv, gazdálkodásával kapcsolatos feladatokat az Eszterlánc Északi Óvoda gazdasági szervezete látja el, így nincs jogosultságom a gazdasági vezető továbbképzési kötelezettségének igazolására.

igen – nem

Kelt: Nyíregyháza, 2020. február 28.

Slavik Józsefné

aláírás

P.H.

1. melléklet a 370/2011. (XII. 31.) Korm. rendelethez

NYILATKOZAT

A) Alulírott Török Edit, a Tündérkert Keleti Óvoda költségvetési szerv vezetője jogi felelősségem tudatában kijelentem, hogy az előírásoknak megfelelően 2019. évben az általam vezetett költségvetési szervnél gondoskodtam

- a belső kontrollrendszer kialakításáról, valamint szabályszerű, eredményes, gazdaságos és hatékony működéséről,

- olyan szervezeti kultúra kialakításáról, amely biztosítja az elkötelezettséget a szervezeti célok és értékek iránt, valamint alkalmas az integritás érvényesítésének biztosítására,

- a költségvetési szerv vagyonkezelésébe, használatába adott vagyon rendeltetésszerű használatáról, az alapító okiratban megjelölt tevékenységek jogszabályban meghatározott követelményeknek megfelelő ellátásáról,

- a rendelkezésre álló előirányzatok célnak megfelelő felhasználásáról,

- a költségvetési szerv tevékenységében a hatékonyság, eredményesség és a gazdaságosság követelményeinek érvényesítéséről,

- a tervezési, beszámolási, információszolgáltatási kötelezettségek teljesítéséről, azok teljességéről és hitelességéről,

- a gazdálkodási lehetőségek és a kötelezettségek összhangjáról,

- az intézményi számviteli rendről,

- olyan rendszer bevezetéséről, amely megfelelő bizonyosságot nyújt az eljárások jogszerűségére és szabályszerűségére vonatkozóan, biztosítja az elszámoltathatóságot, továbbá megfelel a hazai és közösségi szabályoknak,

- arról, hogy a vezetők a szervezet minden szintjén tisztában legyenek a kitűzött célokkal és az azok elérését segítő eszközökkel annak érdekében, hogy végre tudják hajtani a meghatározott feladatokat és értékelni tudják az elért eredményeket. E tevékenységről a vezetői beszámoltatás rendszerén keresztül folyamatos információval rendelkeztem, a tevékenységet folyamatosan értékeltem.

A vonatkozó jogszabályok belső kontrollrendszerre vonatkozó előírásainak az alábbiak szerint tettem eleget:

Kontrollkörnyezet:

A kontrollkörnyezetet a szervezeti struktúra, a belső szabályozottság, a folyamatok dokumentálása, feladat és felelősségi körök és a humán erőforrás kezelés határozza meg.

Az intézmény kontrollkörnyezetét, működési rendjét meghatározó dokumentumok a Pedagógiai Program, a Szervezeti és Működési Szabályzat és az éves munkaterv. A helyi sajátosságok figyelembe vételével kidolgozott stratégiai célokat a Pedagógiai Program tartalmazza. A Szervezeti és Működési Szabályzat tartalmazza az egyes szervezeti egységek feladat és hatáskörét, felelősségi szabályokat. Az SZMSZ-ben foglaltakat minden dolgozó megismerte. Biztosított a nyomon követhetőség, az intézmény honlapján megtalálható az aktuális SZMSZ. A megfelelő működés biztosításához hatékony szervezeti struktúrát alakítottam ki. A feladat és felelősségi köröket pontosan meghatároztam, a munkaköri leírásokat felülvizsgáltam és rögzítettem ezeket. A munkaköri leírások az SZMSZ mellékletét képezik. Az intézmény stratégiai és operatív dokumentumai a szervezet tagjai számára megismerhetőek. A szabályzatok biztosítják a rendelkezésre álló források szabályszerű, szabályozott, gazdaságos, hatékony és eredményes felhasználását. Kiemelt figyelmet fordítottunk az adatkezeléssel, adatvédelemmel, kapcsolatos feladatok elvégzésére, a szabályozó dokumentumokba építésére, ezek megismertetésére a dolgozókkal, szülőkkel és partnerekkel. Elkészítettük az adatkezelési és adatbiztonsági szabályzatot, az adatkezelési tájékoztatókat, nyilatkozatokat. Folyamatosan felülvizsgáljuk, módosítjuk a szabályzatokat, hogy világos szervezeti struktúra, egyértelmű felelősségi körök, munkaköri viszonyok és feladatok, meghatározott etikai elvárások legyenek a szervezet minden szintjén, valamint átlátható humán erőforrás kezelés biztosítása. Az ellenőrzési nyomvonalat a belső ellenőrzés javaslatai alapján kiegészítettük, folyamatos felülvizsgálata szükséges a jogszabály változások miatt.

Az óvodapedagógusok részt vesznek továbbképzéseken, ahol a munkájuk hatékonyabb végzéséhez kapnak segítséget, az intézmény anyagi lehetőségei szerint támogatja a továbbképzéseket. Önképzésre lehetőséget adnak a jól működő szakmai munkaközösségek.

Az ellenőrzési terv végrehajtásáról szóló Éves ellenőrzési javaslatban megfogalmazott, a belső kontroll rendszert érintő ellenőri tapasztalatokat és az intézményi belső ellenőrzések javaslatait figyelembe vesszük.

Integrált kockázatkezelési rendszer:

A kockázati tényezők elemzésének és értékelésének feltétele az ellenőrzési nyomvonalban meghatározott folyamatok, részfolyamatok – valamennyi, működés során felmerülő – kockázati tényezőinek feltérképezése és azonosítása. A kockázatkezelési rendszerünket felülvizsgáltuk a belső ellenőrzés javaslatai alapján. Felmértük a főfolyamatokban rejlő kockázatokat, a bekövetkezés valószínűségét, a szervezetre gyakorolt hatását, a kockázat kezelhetőségét és jelentőségét. Meghatároztuk a szükséges intézkedéseket a kockázatok kezelésére. A kockázatkezelést minden fő folyamatba beépítettük, a kockázatkezelési szabályzatunkat minden dolgozó megismerte. A kockázat kezelés, mint módszer a vezetés gyakorlati eszköze a tervezés, a döntéshozatal és a végrehajtás alapvető része. Figyelmet fordítunk arra, hogy a kockázat kezelés minden folyamatba beépüljön. A szabályzatban meghatároztam a kritérium rendszert, a kockázatok kezelhetőségét, a kockázati tűréshatárt, az intézkedések nyilvántartását. A kockázat elemzés eredményeként a szükséges intézkedéseket megtettem: kontrollpontokat alakítottam ki, vezetői ellenőrzést folytattam, beszámoltatást végeztem.

Kontrolltevékenységek:

A jogszabály alapján a költségvetési szerv vezetője köteles a szervezeten belül kontrolltevékenységeket kialakítani, melyek biztosítják a kockázatok kezelését, hozzájárulnak a szervezet céljainak eléréséhez, és erősítik a szervezet integritást.

A kontrolltevékenység részeként minden tevékenységre vonatkozóan biztosítani kell a szervezeti célok elérését veszélyeztető kockázatok csökkentésére irányuló kontrollok kiépítését, különösen az alábbiak vonatkozásában:

- a döntések dokumentumainak elkészítése (ideértve a költségvetési tervezés, a kötelezettségvállalások, a szerződések, a kifizetések, a támogatásokkal való elszámolás, a szabálytalanság miatti visszafizetések dokumentumait is)
- a döntések célszerűségi, gazdaságossági, hatékonysági és eredményességi szempontú megalapozottsága,
- a döntések szabályszerűségi szempontból történő jóváhagyása, illetve ellenjegyzése, valamint
- a gazdasági események elszámolása (a hatályos jogszabályoknak megfelelő könyvvezetés és beszámolás). A döntések célszerűségi, gazdaságossági, hatékonysági és eredményességi szempontú megalapozottsága, valamint szabályszerűségi

szempontból történő jóváhagyása, illetve ellenjegyzése a gyakorlatban biztosított volt. A tevékenységek feladatköri elkülönítésére, a jogszabályi változás teljes körű lekövetésére kiemelt figyelmet fordítunk.

A belső szabályzatokban rögzítésre kerültek a beszámolási eljárások, információkhoz való hozzájutás. A belső kontroll nagymértékben elősegíti a pénzügyi jelentések tartalmának megbízható összeállítását.

A megelőző kontrollnak a jelentősége a hibás lépések megakadályozása, ezt a célt szolgálja a kötelezettségvállalás és az ellenjegyzés. Az ellenőrzésekért felelős személyek a határidő betartásával végzik munkájukat, melyről jegyzőkönyvek, feljegyzések, intézkedési tervek készülnek.

Ezt a Szervezeti és Működési Szabályzatban rögzítettük. A munkamegosztási megállapodás szerint a kontrolltevékenységek megosztásra kerültek az Eszterlánc Északi Óvoda Gazdasági Szervezetével. Közös kontrollpontokat alakítunk ki. Az érintett dolgozók munkaköri leírásában a jogkör és hatáskör rögzítésre került, így a számon kérhetőség biztosított.

Információs és kommunikációs rendszer:

Az információ és kommunikáció magában foglalja a vonatkozó és megbízható információ meghatározását és megszerzését, továbbá az alkalmazottak és vezetők számára megfelelő formában és időben történő eljuttatását, hogy az lehetővé tegye kötelezettségeik – beleértve a belső kontrollal kapcsolatos kötelezettségeik- teljesítését. A külső információ áramlás egyik módja az óvoda hivatalos honlapja. A honlapon a közérdekű adatokat nyilvánossá tettem (SZMSZ, Pedagógiai Program, Házirend, Közzétételi lista), ezáltal biztosítottam az átláthatóságot. A honlapon rendszeresen megjelennek a programjainkról szóló hírek és fényképek, tájékoztatást nyújtunk az óvodai neveléssel kapcsolatban. A honlapot folyamatosan frissítjük, felelőst jelöltem ki a kontrollálására, ezzel biztosítottam a naprakészséget és átláthatóságot.

Az intézmény belső kommunikációs rendszere biztosítja a vezetés által kitűzött célok, a teljesítéssel összefüggő feladatok, a feladatok teljesülését szolgáló előírások, követelmények és feltételek minden munkatárs általi megismerhetőségét, illetve tájékoztatást nyújt a vezetők számára a feladatok végrehajtásának, a kitűzött célok elérésének helyzetéről, a célok elérését veszélyeztető kockázatokról.

A külső-, belső partnerekkel a munkatervben leszabályozott módon történik a kommunikáció.

Az informatikai rendszer keretében adatszolgáltatásokat végeztünk, amelynek határidőben eleget tettünk.

Az intézményben a belső kommunikáció eszközei a különböző szintű vezetői értekezletek, nevelőtestületi értekezletek, alkalmazotti értekezletek melynek keretében az óvoda működését érintő fontos információkat adunk át a dolgozók részére. Áttekintjük az aktuális feladatainkat, különösen a törvényi változások következtében módosítandó dokumentumok tekintetében.

A különböző szintű értekezletek keretében lehetőség van az aktuális problémák, teendők megbeszélésére, egymás véleményének, javaslatának meghallgatására. Az értekezletekről jelenléti ív készül.

A napi információk megosztására jól működik az elektronikus levelezés. A szülőkkel való kapcsolattartásunk: mindennapi találkozás, szülői értekezlet, SZMK értekezlet, rendezvények, programok a munkatervben jelzett időpontokban.

Nyomon követési rendszer (monitoring):

A működés monitoringja a szervezet tevékenységének a célok megvalósításának nyomon követését biztosítja. A belső kontrollok monitoringja magába foglalja a vezetés rendszeres felügyeletet gyakorló tevékenységét, valamint más műveleteket, amelyeket az alkalmazottak hajtanak végre feladatkörük ellátása keretében. Az intézmény vezetőjeként hangsúlyt fektettem a belső ellenőrzés kialakítására, működtetésére, melyet az éves munkatervben meghatározottak szerint végeztünk folyamatosan, kiemelt figyelmet fordítva a tanügy igazgatási, adatszolgáltatási, pedagógiai dokumentáció ellenőrzésére. Belső ellenőrzés keretében a fő folyamatainkhoz kapcsolódó tevékenységek folyamatos nyomon követése, a székhelyintézmény vezetője, a helyettesek, tagintézmény vezetők, telephely felelősök ellenőrzései által valósul meg, melynek elsődleges célja a jogszerű és szakszerű napi működés. A vezetői ellenőrzés eszközei: szignálás, jóváhagyás, engedélyezés, számonkérés, melyek a napi munka során megfelelően működnek.

Nyíregyháza Megyei Jogú Város Önkormányzatának Ellenőrzési Osztálya belső ellenőrzési feladatokat lát el, éves terv alapján. Az ellenőrzés javaslataira intézkedéseket meghozom, intézkedési tervet készítek, majd az intézkedések végrehajtása után beszámolok az Ellenőrzési Osztály felé a végrehajtott intézkedésekről. A külső szervek ellenőrzéseit nyilvántartjuk (ÁNTSZ, TÜSZI...) Nem volt olyan megállapítása ezeknek az ellenőrzéseknek, amely

intézkedést igényelt volna. Szakmai beszámolóban értékeltem a munkaterv teljesítését. A pedagógusok előmeneteli rendszeréhez kapcsolódóan a gyakornoki vizsgákat és minősítéseket teljesítettük, a dolgozók átsorolását ezek alapján elvégeztük. Egy vezetői és egy intézményi tanfelügyeletre került sor a 2019. nevelési évben.

Kijelentem, hogy a benyújtott beszámolók a jogszabályi előírások szerint a valóságnak megfelelően, átláthatóan, teljes körűen és pontosan tükrözik a szóban forgó pénzügyi évre vonatkozó kiadásokat és bevételeket.

Az általam vezetett költségvetési szerv gazdasági vezetője eleget tett tárgyévben esedékes továbbképzési kötelezettségének a belső kontrollok témakörében:

igen-nem

Kelt: 2020. 02. 28.

P. H.

Tóvá Cs.

aláírás

B) Az *A)* pontban meghatározott nyilatkozatot az alábbiak miatt nem áll módomban megtenni:
Intézményünk gazdasági egységgel nem rendelkező költségvetési szerv, gazdálkodásával kapcsolatos feladatokat az Eszterlánc Északi Óvoda látja el.
Nincs jogosultságom a gazdasági vezető továbbképzési kötelezettségének igazolására.

Kelt: Nyíregyháza, 2020. február 28.

P. H.

aláírás

1. melléklet a 370/2011. (XII. 31.) Korm. rendelethez

NYILATKOZAT

A) Alulírott **Szalainé Benyusz Klára,** a **Búzaszem Nyugati Óvoda** (4400 Nyíregyháza Búza út 7-17.) költségvetési szerv vezetője jogi felelősségem tudatában kijelentem, hogy az előírásoknak megfelelően 2019. évben az általam vezetett költségvetési szervnél gondoskodtam:

- a belső kontroll rendszerek szabályszerű, gazdaságos, hatékony és eredményes működéséről,
- a költségvetési szerv vagyonkezelésébe, használatába adott vagyon rendeltetésszerű igénybevételéről, az alapító okiratban előírt tevékenységek jogszabályban meghatározott követelményeknek megfelelő ellátásáról,
- a rendelkezésre álló előirányzatoknak a célnak megfelelő felhasználásáról,
- a költségvetési szerv tevékenységében a hatékonyság, eredményesség és a gazdaságosság követelményeinek érvényesítéséről,
- a tervezési, beszámolási, információszolgáltatási kötelezettségek teljesítéséről, azok teljességéről és hitelességéről,
- a gazdálkodási lehetőségek és a kötelezettségek összhangjáról,
- az intézményi számviteli rendről,
- olyan rendszer bevezetéséről, amely megfelelő bizonyosságot nyújt az eljárások jogszerűségére és szabályszerűségére vonatkozóan, biztosítja az elszámoltathatóságot, továbbá megfelel a hazai és közösségi szabályoknak,
- - arról, hogy a vezetők a szervezet minden szintjén tisztában legyenek a kitűzött célokkal és az azok elérését segítő eszközökkel annak érdekében, hogy végre tudják hajtani a meghatározott feladatokat és értékelni tudják az elért eredményeket. E tevékenységről a vezetői beszámoltatás rendszerén keresztül folyamatos információval rendelkeztem, a tevékenységet folyamatosan értékeltem.

A vonatkozó jogszabályok belső kontrollrendszerre vonatkozó előírásainak az alábbiak szerint tettem eleget:

Kontrollkörnyezet:

Úgy alakítjuk az óvoda kontrollkörnyezetét, hogy a meglévő szabályzatok – SZMSZ, P.P., Házirend, Munkaterv, munkaköri leírások -, a szervezeti felépítés biztosítsák a dolgozók elkötelezettségét, az elvárásoknak, célkitűzésének megfelelő magas szintű munkavégzést.

Folyamatosan felülvizsgáljuk, módosítjuk a szabályzatokat, hogy világos szervezeti struktúra, egyértelmű felelősségi körök, munkaköri viszonyok, meghatározott elvárások legyenek a szervezet minden szintjén, valamint átlátható humánerőforrás kezelés biztosítása.

Nagy hangsúlyt fektettünk az adatkezeléssel, adatvédelemmel kapcsolatos kritériumok beépítésének a szabályozó dokumentumainkba, valamint dolgozókkal, szülőkkel való megismertetését.

Integrált kockázatkezelési rendszer:

Kockázatelemzés során felmértük, megállapítottuk az intézmény tevékenységében, gazdálkodásában rejlő kockázatokat. Kialakítottuk az integrált kockázatkezelés rendjét, melyben meghatároztuk azon intézkedéseket, amelyek csökkentik, illetve megszüntetik a kockázatokat. A kockázatkezelés, mint módszer a vezetés gyakorlati eszköze a tervezés, a döntéshozatal és a végrehajtás alapvető része. Nagy figyelmet fordítottunk arra, hogy a kockázatkezelés minden folyamatba beépüljön.

A hatályos Kockázatkezelési szabályzatot, felülvizsgáltuk, kiegészítettük.

A kockázatelemzés eredményeként a szükséges intézkedéseket megtettem, vezetői ellenőrzés során a folyamatgazdák beszámoltak a tevékenységükről.

Kontrolltevékenységek:

Az intézményvezető köteles az intézményen belül kontrolltevékenységeket kialakítani, melyek biztosítják a kockázatok kezelését, hozzájárulnak a szervezet céljainak eléréséhez, és erősítik a szervezeti integritást.

A kontrolltevékenység részeként minden tevékenységre vonatkozóan biztosítani kell a szervezeti célok elérését veszélyeztető kockázatok csökkentésére irányuló kulcskontrollok kiépítését, különösen az alábbiak vonatkozásában:

- a döntések dokumentumainak elkészítése – költségvetés tervezés, kötelezettségvállalások, szerződések, kifizetések, támogatásokkal való elszámolás,
- a döntések célszerűségi, gazdaságossági, hatékonysági és eredményességi szempontú megalapozottsága,
- a döntések szabályszerűségi szempontból történő jóváhagyása, illetve ellenjegyzése,valamint a
- gazdasági események elszámolása.

A döntések célszerűségi, gazdaságossági, hatékonysági és eredményességi szempontú megalapozottsága valamint szabályszerűségi szempontból történő jóváhagyása, illetve ellenjegyzése a gyakorlatban biztosított volt.

Információs és kommunikációs rendszer:

Az intézményvezető köteles olyan rendszert kialakítani és működtetni, amelyek biztosítják, hogy a megfelelő információk, a megfelelő időben eljussanak az illetékes szervezeti egységekhez, illetve személyekhez.

Az intézmény belső kommunikációs rendszere biztosítja a vezetés által kitűzött célok, a teljesüléssel összefüggő feladatok, a feladatok teljesülését szolgáló előírások, követelmények és feltételek minden munkatárs általi megismerhetőségét, illetve tájékoztatást nyújt a vezetők számára a feladatok végrehajtásának, a kitűzött célok elérésének helyzetéről,a célok elérését veszélyeztető kockázatokról.

A külső-, belső partnerekkel a munkatervben leszabályozott módon történik a kommunikáció (napi-heti- havi-negyedéves időszakokban), mely nélkülözhetetlen az intézmény minőségi működtetésében, a munkamegosztási megállapodás szerinti kommunikáció működik.

Adatszolgáltatási kötelezettségeinket naprakészen, határidőnek megfelelően teljesítjük.

Hon- lapunkon a kötelezően közzétételi dokumentumokat, adatokat folyamatosan frissítjük.

Fontos feladatunk a gyorsan változó törvényi változások figyelemmel kísérése, továbbítása a munkatársak felé.

Nyomon követési rendszer (monitoring):

A költségvetési szervek belső kontrollrendszeréről és belső ellenőrzéséről szóló 370/2011.(XII. 31.) Kormányrendelet 10.§ alapján a költségvetési szerv köteles olyan monitoring rendszert működtetni, mely lehetővé teszi a szervezet tevékenységének, a célok megvalósulásának nyomon követését.

Az intézmény vezetőjeként hangsúlyt fektettem a belső ellenőrzés kialakítására, működtetésére.

Az intézmény belső ellenőrzési tevékenységét Nyíregyháza Megyei Jogú Város Polgármesteri Hivatal Ellenőrzési Osztálya látja el. Az ellenőrzés során feltárt hiányosságok javítására, pótlására intézkedési tervet készítünk, melynek végrehajtása során a feltárt hiányosság javítható, megszüntethető.

A folyamatos monitoring beépül az óvodánk mindennapi tevékenységébe, magába foglalja a vezetés rendszeres ellenőrzési tevékenységét, amellyel biztosítja a dolgozókat érintő bármilyen információ teljes körű nyilvánossá tételét és hozzáférhetőségét.

A kockázati tényezők feltárását követően intézkedési javaslatban igyekszünk azokat korrigálni.

Kijelentem, hogy a benyújtott beszámolók a jogszabályi előírások szerint a valóságnak megfelelően, átláthatóan, teljes körűen és pontosan tükrözik a szóban forgó pénzügyi évre vonatkozó kiadásokat és bevételeket.

Az általam vezetett költségvetési szerv gazdasági vezetője eleget tett tárgyévben esedékes továbbképzési kötelezettségének a belső kontrollok témakörében:

igen – nem

A Búzaszem Nyugati Óvoda gazdálkodásával összefüggő jogosítványok: a költségvetési szerv előirányzatai felett rendelkezési jogosultság szempontjából teljes jogkörrel rendelkezik.

Az intézmény gazdálkodásával kapcsolatos feladatokat az Eszterlánc Északi Óvoda látja el.

Kelt: Nyíregyháza, 2020.02. 28.

Szalai-[illegible]
aláírás

P.H

722

NYILATKOZAT

Alulírott Szabó Dénes a Nyíregyházi Cantemus Kórus költségvetési szerv vezetője jogi felelősségem tudatában kijelentem, hogy az előírásoknak megfelelően **2019**. évben az általam vezetett költségvetési szervnél gondoskodtam:

- a belső kontroll rendszerek szabályszerű, gazdaságos, hatékony és eredményes működtetéséről,
- olyan szervezeti kultúra kialakításáról, amely biztosítja az elkötelezettséget a szervezeti célok és értékek iránt, valamint alkalmas az integritás érvényesítésének biztosítására,
- a költségvetési szerv vagyonkezelésébe, használatába adott vagyon rendeltetésszerű igénybevételéről, az alapító okiratban előírt tevékenységek jogszabályban meghatározott követelményeknek megfelelő ellátásáról,
- a rendelkezésre álló előirányzatoknak a célnak megfelelő felhasználásáról,
- a költségvetési szerv tevékenységében a hatékonyság, eredményesség és a gazdaságosság követelményeinek érvényesítéséről,
- a tervezési, beszámolási, információszolgáltatási kötelezettségek teljesítéséről, azok teljességéről és hitelességéről,
- a gazdálkodási lehetőségek és a kötelezettségek összhangjáról,
- az intézményi számviteli rendről.

Kijelentem:, hogy

- a benyújtott beszámolók a jogszabályi előírások szerint a valóságnak megfelelően, átláthatóan, teljes körűen és pontosan tükrözik a szóban forgó pénzügyi évre vonatkozó kiadásokat és bevételeket
- olyan rendszert vezettem be, amely megfelelő bizonyosságot nyújt az eljárások jogszerűségére és szabályszerűségére vonatkozóan, biztosítja az elszámoltathatóságot, továbbá megfelel a hazai és közösségi szabályoknak,
- a szervezeten belül jól körülhatárolt volt a felelősségi körök meghatározása, működtetése, a vezetők a szervezet minden szintjén tisztában voltak célokkal és az azok elérését segítő eszközökkel annak érdekében, hogy végre tudják hajtani a meghatározott feladatokat és értékelni tudják az elért eredményeket. E tevékenységről a vezetői beszámoltatás rendszerén keresztül folyamatos információval rendelkeztem, a tevékenységet folyamatosan értékeltem.

A vonatkozó szabályok belső kontrollrendszerre vonatkozó előírásainak az alábbiak szerint tettem eleget:

Kontrollkörnyezet: Intézményünk feladatainak ellátására hatékony szervezeti struktúrát alakított ki. Szervezeti és Működési szabályzatunkban pontosítani kell a felelősségi köröket, a munkaköri leírásoknak megfelelően kell meghatározni a munkavállalók feladatait . Belső szabályzatokkal rendelkezünk, melyeket folyamatosan aktualizálunk a jogszabályi környezet változásának megfelelően. A belső ellenőrzés által feltárt hiányosságok javítását elvégezetük

Kockázatkezelési rendszer: Elkészítettük az Integrált Kockázatkezelési Szabályzatunkat, melyet folyamatosan aktualizálunk. A feltárt kockázatokat értékeljük, elemezzük, rangsoroljuk.

Kontrolltevékenységek: A kontrolltevékenységgel biztosítjuk a költségvetés tervezése, a kötelezettségvállalások, a szerződések, a beszámoló helytállóságát. Folyamatosan nyomon kell követnünk a kontrolltevékenységünk hatékonyságát, melyet évről évre fejlesztenünk kell.

Információs és kommunikáció rendszer: Elengedhetetlen, hogy megfelelő és naprakész információk álljanak rendelkezésre intézményük működésével kapcsolatban. A belső kommunikációink további fejlesztést igényelnek. Iratkezelési tevékenységünket felülvizsgálata folyamatos, javítani kell a hatékonyságát

Nyomon követési rendszer (monitoring): A folyamatos ellenőrzés beépül intézményünk mindennapi munkájába. 2018-ban gondoskodtam a külső és belső ellenőrzések alapján készült intézkedési tervek végrehajtásáról. A külső ellenőrzésekről végzett nyilvántartások vezetésénél a kötelező tartalmi

elemeket be kell tartanunk. A független belső ellenőrzést intézményünkben a Nyíregyháza Megyei Jogú Város Polgármesteri Hivatalának Ellenőrzési Osztálya végzi.

Kijelentem, hogy a benyújtott beszámoló a jogszabályi előírások szerint a valóságnak megfelelően, átláthatóan, teljes körűen és pontosan tükrözi a 2018. évre vonatkozó kiadásokat és bevételeket.

Az általam vezetett költségvetési szerv gazdasági vezetője eleget tett tárgyévben esedékes továbbképzési kötelezettségének a belső kontrollok témakörében: **igen**-nem

Kelt: Nyíregyháza, 2020. február 28.

Nyíregyházi Cantemus Korus • 4400 Nyíregyháza, Vay Ádám krt. 18. 2.

P. H.

.....
aláírás

B) Az *A)* pontban meghatározott nyilatkozatot az alábbiak miatt nem áll módomban megtenni:

Kelt: .....

P. H.

.....
aláírás

NYILATKOZAT 724

Alulírott **Tóth Béla** a **Közintézményeket Működtető Központ** költségvetési szerv vezetője jogi felelősségem tudatában kijelentem, hogy az előírásoknak megfelelően **2019**. évben az általam vezetett költségvetési szervnél gondoskodtam:

- a belső kontrollrendszerek szabályszerű, gazdaságos, hatékony és eredményes működtetéséről,
- olyan szervezeti kultúra kialakításáról, amely biztosítja az elkötelezettséget a szervezeti célok és értékek iránt, valamint alkalmas az integritás érvényesítésének biztosítására,
- a költségvetési szerv vagyonkezelésébe, használatába adott vagyon rendeltetésszerű igénybevételéről, az alapító okiratban előírt tevékenységek jogszabályban meghatározott követelményeknek megfelelő ellátásáról,
- a rendelkezésre álló előirányzatoknak a célnak megfelelő felhasználásáról,
- a költségvetési szerv tevékenységében a hatékonyság, eredményesség és a gazdaságosság követelményeinek érvényesítéséről,
- a tervezési, beszámolási, információszolgáltatási kötelezettségek teljesítéséről, azok teljességéről és hitelességéről,
- a gazdálkodási lehetőségek és a kötelezettségek összhangjáról,
- az intézményi számviteli rendről.

Kijelentem:, hogy

- a benyújtott beszámolók a jogszabályi előírások szerint a valóságnak megfelelően, átláthatóan, teljes körűen és pontosan tükrözik a szóban forgó pénzügyi évre vonatkozó kiadásokat és bevételeket
- olyan rendszert vezettem be, amely megfelelő bizonyosságot nyújt az eljárások jogszerűségére és szabályszerűségére vonatkozóan, biztosítja az elszámoltathatóságot, továbbá megfelel a hazai és közösségi szabályoknak,
- a szervezeten belül jól körülhatárolt volt a felelősségi körök meghatározása, működtetése, a vezetők a szervezet minden szintjén tisztában voltak célokkal és az azok elérését segítő eszközökkel annak érdekében, hogy végre tudják hajtani a meghatározott feladatokat és értékelni tudják az elért eredményeket. E tevékenységről a vezetői beszámoltatás rendszerén keresztül folyamatos információval rendelkeztem, a tevékenységet folyamatosan értékeltem.

A vonatkozó szabályok belső kontrollrendszerre vonatkozó előírásainak az alábbiak szerint tettem eleget:

Kontrollkörnyezet: Intézményünk feladatainak ellátására hatékony szervezeti struktúrát alakított ki. Az adatvédelemmel és adatkezeléssel, adatbiztonsággal kapcsolatos kontrollkörnyezetet kialakítottuk. Belső szabályzatokkal rendelkezünk, melyeket a jogszabályi és szervezeti változások miatt aktualizálnunk kell. A közzétételi szabályzatunkat a törvényi előírások alapján módosítanunk kell. Az integrált kockázatkezelési szabályzatunkat összhangba kell hoznunk a gyakorlattal. Az informatikai rendszerünk szabályozását meg kell feleltetnünk az új adatbiztonsági követelményeknek. A belső ellenőrzés által feltárt hiányosságok javítását elvégeztük.

Integrált kockázatkezelési rendszer: Az integrált kockázatkezelési szabályzatunkban meghatároztuk a kockázatkezelés főbb szempontjait. Az elemzéshez szükséges feltételrendszert át kell tekintenünk, hogy a kitűzött céljainknak megfelelő legyen. Tovább kell fejlesztenünk az integrált kockázatkezelési rendszerünket. Ki kell alakítanunk a maradványkockázatok felülvizsgálatának stratégiáját.

Kontrolltevékenységek: A kontrolltevékenységgel biztosítjuk a költségvetés tervezése, a kötelezettségvállalások, a szerződések, a beszámoló helytállóságát. Folyamatosan nyomon kell követnünk a kontrolltevékenységünk hatékonyságát, melyet évről évre fejlesztenünk kell. Kontrolltevékenységünk hatékonyságát javítanunk kell.

Információs és kommunikáció rendszer: Elengedhetetlen, hogy megfelelő és naprakész információk álljanak rendelkezésre intézményük működésével kapcsolatban. A belső kommunikációink további

fejlesztést igényelnek. Iratkezelési tevékenységünk felülvizsgálata folyamatos, továbbra is javítanunk kell a hatékonyságát

Nyomon követési rendszer (monitoring): A folyamatos ellenőrzés beépül intézményünk mindennapi munkájába. 2019-ben gondoskodtam a külső és belső ellenőrzések alapján készült intézkedési tervek végrehajtásáról. A külső ellenőrzésekről végzett nyilvántartások vezetésénél a kötelező tartalmi elemeket be kell tartanunk. A független belső ellenőrzést intézményünkben a Nyíregyháza Megyei Jogú Város Polgármesteri Hivatalának Ellenőrzési Osztálya végzi.

Kijelentem, hogy a benyújtott beszámoló a jogszabályi előírások szerint a valóságnak megfelelően, átláthatóan, teljes körűen és pontosan tükrözi a 2019. évre vonatkozó kiadásokat és bevételeket.

Az általam vezetett költségvetési szerv gazdasági vezetője eleget tett tárgyévben esedékes továbbképzési kötelezettségének a belső kontrollok témakörében: **igen**-nem

Kelt: Nyíregyháza, 2020. február 28.

P. H.

.....
aláírás

B) Az *A)* pontban meghatározott nyilatkozatot az alábbiak miatt nem áll módomban megtenni:

Kelt: .....

P. H.

.....
aláírás

NYILATKOZAT

Alulírott Tomasovszki Anita a Móricz Zsigmond Megyei és Városi Könyvtár költségvetési szerv vezetője jogi felelősségem tudatában kijelentem, hogy az előírásoknak megfelelően **2019**. évben az általam vezetett költségvetési szervnél gondoskodtam:

- a belső kontroll rendszerek szabályszerű, gazdaságos, hatékony és eredményes működtetéséről,
- olyan szervezeti kultúra kialakításáról, amely biztosítja az elkötelezettséget a szervezeti célok és értékek iránt, valamint alkalmas az integritás érvényesítésének biztosítására,
- a költségvetési szerv vagyonkezelésébe, használatába adott vagyon rendeltetésszerű igénybevételéről, az alapító okiratban előírt tevékenységek jogszabályban meghatározott követelményeknek megfelelő ellátásáról,
- a rendelkezésre álló előirányzatoknak a célnak megfelelő felhasználásáról,
- a költségvetési szerv tevékenységében a hatékonyság, eredményesség és a gazdaságosság követelményeinek érvényesítéséről,
- a tervezési, beszámolási, információszolgáltatási kötelezettségek teljesítéséről, azok teljességéről és hitelességéről,
- a gazdálkodási lehetőségek és a kötelezettségek összhangjáról,
- az intézményi számviteli rendről.

Kijelentem:, hogy

- a benyújtott beszámolók a jogszabályi előírások szerint a valóságnak megfelelően, átláthatóan, teljes körűen és pontosan tükrözik a szóban forgó pénzügyi évre vonatkozó kiadásokat és bevételeket
- olyan rendszert vezettem be, amely megfelelő bizonyosságot nyújt az eljárások jogszerűségére és szabályszerűségére vonatkozóan, biztosítja az elszámoltathatóságot, továbbá megfelel a hazai és közösségi szabályoknak,
- a szervezeten belül jól körülhatárolt volt a felelősségi körök meghatározása, működtetése, a vezetők a szervezet minden szintjén tisztában voltak célokkal és az azok elérését segítő eszközökkel annak érdekében, hogy végre tudják hajtani a meghatározott feladatokat és értékelni tudják az elért eredményeket. E tevékenységről a vezetői beszámoltatás rendszerén keresztül folyamatos információval rendelkeztem, a tevékenységet folyamatosan értékeltem.

A vonatkozó szabályok belső kontrollrendszerre vonatkozó előírásainak az alábbiak szerint tettem eleget:

Kontrollkörnyezet: Intézményünk feladatainak ellátására hatékony szervezeti struktúrát alakított ki. Szervezeti és Működési szabályzatunkban pontosítani kell a felelősségi köröket, a munkaköri leírásoknak megfelelően kell meghatározni a munkavállalók feladatait. Belső szabályzatokkal rendelkezünk, melyeket folyamatosan aktualizálunk a jogszabályi környezet változásának megfelelően. A belső ellenőrzés által feltárt hiányosságok javítását elvégeztük.

Kockázatkezelési rendszer: Az Integrált Kockázatkezelési Szabályzatunkat folyamatosan aktualizálunk. A feltárt kockázatokat értékeljük, elemezzük, rangsoroljuk.

Kontrolltevékenységek: A kontrolltevékenységgel biztosítjuk a költségvetés tervezése, a kötelezettségvállalások, a szerződések, a beszámoló helytállóságát. Folyamatosan nyomon kell követnünk a kontrolltevékenységünk hatékonyságát, melyet évről évre fejlesztenünk kell.

Információs és kommunikáció rendszer: Elengedhetetlen, hogy megfelelő és naprakész információk álljanak rendelkezésre intézményük működésével kapcsolatban. A belső kommunikációink további fejlesztést igényelnek. A könyvtárunknak elkészítettük a külső és belső kommunikációs tervét, a

Minősített Könyvtári Cím elérése érdekében intézményi önértékelést végeztünk. Mind a dolgozókkal, mind a felhasználókkal igyekszünk a kommunikációs csatornákat hatékonyan működtetni.

Nyomon követési rendszer (monitoring): A folyamatos ellenőrzés beépül intézményünk mindennapi munkájába. 2019-ben gondoskodtam a külső és belső ellenőrzések alapján készült intézkedési tervek végrehajtásáról. A külső ellenőrzésekről végzett nyilvántartások vezetésénél a kötelező tartalmi elemeket be kell tartanunk. A független belső ellenőrzést intézményünkben a Nyíregyháza Megyei Jogú Város Polgármesteri Hivatalának Ellenőrzési Osztálya végzi.

Kijelentem, hogy a benyújtott beszámoló a jogszabályi előírások szerint a valóságnak megfelelően, átláthatóan, teljes körűen és pontosan tükrözi a 2019. évre vonatkozó kiadásokat és bevételeket.

Az általam vezetett költségvetési szerv gazdasági vezetője eleget tett tárgyévben esedékes továbbképzési kötelezettségének a belső kontrollok témakörében: **igen**-nem

Kelt: Nyíregyháza, 2020. február 28.

P. H.

.....
aláírás

B) Az *A)* pontban meghatározott nyilatkozatot az alábbiak miatt nem áll módomban megtenni:

Kelt: .....

P. H.

.....
aláírás

GAZDASÁGI OSZTÁLY RÉSZÉRE ÉRKEZŐ KÜLDEMÉNY
2020 FEBR 28
Száma:

728

2020 -02- 28
UM/62-8/2020

NYILATKOZAT

Alulírott Mészáros Szilárd a Váci Mihály Kulturális Központ költségvetési szerv vezetője jogi felelősségem tudatában kijelentem, hogy az előírásoknak megfelelően **2019**. évben az általam vezetett költségvetési szervnél gondoskodtam:

- a belső kontroll rendszerek szabályszerű, gazdaságos, hatékony és eredményes működtetéséről,
- olyan szervezeti kultúra kialakításáról, amely biztosítja az elkötelezettséget a szervezeti célok és értékek iránt, valamint alkalmas az integritás érvényesítésének biztosítására,
- a költségvetési szerv vagyonkezelésébe, használatába adott vagyon rendeltetésszerű igénybevételéről, az alapító okiratban előírt tevékenységek jogszabályban meghatározott követelményeknek megfelelő ellátásáról,
- a rendelkezésre álló előirányzatoknak a célnak megfelelő felhasználásáról,
- a költségvetési szerv tevékenységében a hatékonyság, eredményesség és a gazdaságosság követelményeinek érvényesítéséről,
- a tervezési, beszámolási, információszolgáltatási kötelezettségek teljesítéséről, azok teljességéről és hitelességéről,
- a gazdálkodási lehetőségek és a kötelezettségek összhangjáról,
- az intézményi számviteli rendről.

Kijelentem:, hogy

- a benyújtott beszámolók a jogszabályi előírások szerint a valóságnak megfelelően, átláthatóan, teljes körűen és pontosan tükrözik a szóban forgó pénzügyi évre vonatkozó kiadásokat és bevételeket
- olyan rendszert vezettem be, amely megfelelő bizonyosságot nyújt az eljárások jogszerűségére és szabályszerűségére vonatkozóan, biztosítja az elszámoltathatóságot, továbbá megfelel a hazai és közösségi szabályoknak,
- a szervezeten belül jól körülhatárolt volt a felelősségi körök meghatározása, működtetése, a vezetők a szervezet minden szintjén tisztában voltak célokkal és az azok elérését segítő eszközökkel annak érdekében, hogy végre tudják hajtani a meghatározott feladatokat és értékelni tudják az elért eredményeket. E tevékenységről a vezetői beszámoltatás rendszerén keresztül folyamatos információval rendelkeztem, a tevékenységet folyamatosan értékeltem.

A vonatkozó szabályok belső kontrollrendszerre vonatkozó előírásainak az alábbiak szerint tettem eleget:

Kontrollkörnyezet: Intézményünk feladatainak ellátására hatékony szervezeti struktúrát alakított ki. Szervezeti és Működési szabályzatunkban pontosítani kell a felelősségi köröket, a munkaköri leírásoknak megfelelően kell meghatározni a munkavállalók feladatait . Belső szabályzatokkal rendelkezünk, melyeket folyamatosan aktualizálunk a jogszabályi környezet változásának megfelelően. A belső ellenőrzés által feltárt hiányosságok javítását elvégezetük

Kockázatkezelési rendszer: Elkészítettük az Integrált Kockázatkezelési Szabályzatunkat, melyet folyamatosan aktualizálunk. A feltárt kockázatokat értékeljük, elemezzük, rangsoroljuk.

Kontrolltevékenységek: A kontrolltevékenységgel biztosítjuk a költségvetés tervezése, a kötelezettségvállalások, a szerződések, a beszámoló helytállóságát. Folyamatosan nyomon kell követnünk a kontrolltevékenységünk hatékonyságát, melyet évről évre fejlesztenünk kell.

Információs és kommunikáció rendszer: Elengedhetetlen, hogy megfelelő és naprakész információk álljanak rendelkezésre intézményük működésével kapcsolatban. A belső kommunikációink további fejlesztést igényelnek. Iratkezelési tevékenységünket felülvizsgálata folyamatos, javítani kell a hatékonyságát

Nyomon követési rendszer (monitoring): A folyamatos ellenőrzés beépül intézményünk mindennapi munkájába. 2019-ben gondoskodtam a külső és belső ellenőrzések alapján készült intézkedési tervek végrehajtásáról. A külső ellenőrzésekről végzett nyilvántartások vezetésénél a kötelező tartalmi

elemeket be kell tartanunk. A független belső ellenőrzést intézményünkben a Nyíregyháza Megyei Jogú Város Polgármesteri Hivatalának Ellenőrzési Osztálya végzi.

Kijelentem, hogy a benyújtott beszámoló a jogszabályi előírások szerint a valóságnak megfelelően, átláthatóan, teljes körűen és pontosan tükrözi a 2019. évre vonatkozó kiadásokat és bevételeket.

Az általam vezetett költségvetési szerv gazdasági vezetője eleget tett tárgyévben esedékes továbbképzési kötelezettségének a belső kontrollok témakörében: **igen**-nem

Kelt: Nyíregyháza, 2020. február 28.

P. H.

.....
aláírás

B) Az *A)* pontban meghatározott nyilatkozatot az alábbiak miatt nem áll módomban megtenni:

Kelt: .....

P. H.

.....
aláírás

NYILATKOZAT

Alulírott **Dr. Rémiás Tibor** a **Jósa András Múzeum** költségvetési szerv vezetője jogi felelősségem tudatában kijelentem, hogy az előírásoknak megfelelően **2019**. évben az általam vezetett költségvetési szervnél gondoskodtam:

- a belső kontrollrendszerek szabályszerű, gazdaságos, hatékony és eredményes működtetéséről,
- olyan szervezeti kultúra kialakításáról, amely biztosítja az elkötelezettséget a szervezeti célok és értékek iránt, valamint alkalmas az integritás érvényesítésének biztosítására,
- a költségvetési szerv vagyonkezelésébe, használatába adott vagyon rendeltetésszerű igénybevételéről, az alapító okiratban előírt tevékenységek jogszabályban meghatározott követelményeknek megfelelő ellátásáról,
- a rendelkezésre álló előirányzatoknak a célnak megfelelő felhasználásáról,
- a költségvetési szerv tevékenységében a hatékonyság, eredményesség és a gazdaságosság követelményeinek érvényesítéséről,
- a tervezési, beszámolási, információszolgáltatási kötelezettségek teljesítéséről, azok teljességéről és hitelességéről,
- a gazdálkodási lehetőségek és a kötelezettségek összhangjáról,
- az intézményi számviteli rendről.

Kijelentem:, hogy

- a benyújtott beszámolók a jogszabályi előírások szerint a valóságnak megfelelően, átláthatóan, teljes körűen és pontosan tükrözik a szóban forgó pénzügyi évre vonatkozó kiadásokat és bevételeket
- olyan rendszert vezettem be, amely megfelelő bizonyosságot nyújt az eljárások jogszerűségére és szabályszerűségére vonatkozóan, biztosítja az elszámoltathatóságot, továbbá megfelel a hazai és közösségi szabályoknak,
- a szervezeten belül jól körülhatárolt volt a felelősségi körök meghatározása, működtetése, a vezetők a szervezet minden szintjén tisztában voltak célokkal és az azok elérését segítő eszközökkel annak érdekében, hogy végre tudják hajtani a meghatározott feladatokat és értékelni tudják az elért eredményeket. E tevékenységről a vezetői beszámoltatás rendszerén keresztül folyamatos információval rendelkeztem, a tevékenységet folyamatosan értékeltem.

A vonatkozó szabályok belső kontrollrendszerre vonatkozó előírásainak az alábbiak szerint tettem eleget:

Kontrollkörnyezet: Intézményünk feladatainak ellátására hatékony szervezeti struktúrát alakított ki. Az adatvédelemmel és adatkezeléssel, adatbiztonsággal kapcsolatos kontrollkörnyezetet kialakítottuk. Belső szabályzatokkal rendelkezünk, melyeket a jogszabályi és szervezeti változások miatt aktualizálnunk kell. A közzétételi szabályzatunkat a törvényi előírások alapján módosítanunk kell. Az integrált kockázatkezelési szabályzatunkat összhangba kell hoznunk a gyakorlattal. Az informatikai rendszerünk szabályozását meg kell feleltetnünk az új adatbiztonsági követelményeknek. A belső ellenőrzés által feltárt hiányosságok javítását elvégeztük.

Integrált kockázatkezelési rendszer: Az integrált kockázatkezelési szabályzatunkban meghatároztuk a kockázatkezelés főbb szempontjait. Az elemzéshez szükséges feltételrendszert át kell tekintenünk, hogy a kitűzött céljainknak megfelelő legyen. Tovább kell fejlesztenünk az integrált kockázatkezelési rendszerünket. Ki kell alakítanunk a maradványkockázatok felülvizsgálatának stratégiáját.

Kontrolltevékenységek: A kontrolltevékenységgel biztosítjuk a költségvetés tervezése, a kötelezettségvállalások, a szerződések, a beszámoló helytállóságát. Folyamatosan nyomon kell követnünk a kontrolltevékenységünk hatékonyságát, melyet évről évre fejlesztenünk kell. Kontrolltevékenységünk hatékonyságát javítanunk kell.

Információs és kommunikáció rendszer: Elengedhetetlen, hogy megfelelő és naprakész információk álljanak rendelkezésre intézményük működésével kapcsolatban. A belső kommunikációink további

fejlesztést igényelnek. Iratkezelési tevékenységünk felülvizsgálata folyamatos, továbbra is javítanunk kell a hatékonyságát

Nyomon követési rendszer (monitoring): A folyamatos ellenőrzés beépül intézményünk mindennapi munkájába. 2019-ben gondoskodtam a külső és belső ellenőrzések alapján készült intézkedési tervek végrehajtásáról. A külső ellenőrzésekről végzett nyilvántartások vezetésénél a kötelező tartalmi elemeket be kell tartanunk. A független belső ellenőrzést intézményünkben a Nyíregyháza Megyei Jogú Város Polgármesteri Hivatalának Ellenőrzési Osztálya végzi.

Kijelentem, hogy a benyújtott beszámoló a jogszabályi előírások szerint a valóságnak megfelelően, átláthatóan, teljes körűen és pontosan tükrözi a 2019. évre vonatkozó kiadásokat és bevételeket.

Az általam vezetett költségvetési szerv gazdasági vezetője eleget tett tárgyévben esedékes továbbképzési kötelezettségének a belső kontrollok témakörében: **igen**-nem

Kelt: Nyíregyháza, 2020. február 28.

P. H.

.....
aláírás

B) Az *A)* pontban meghatározott nyilatkozatot az alábbiak miatt nem áll módomban megtenni:

Kelt: .....

P. H.

.....
aláírás

NYILATKOZAT

Alulírott **NAGYNÉ HERMÁNYOS ZSUZSANNA** a **NYÍREGYHÁZI SZOCIÁLIS GONDOZÁSI KÖZPONT** költségvetési szerv vezetője jogi felelősségem tudatában kijelentem, hogy az előírásoknak megfelelően **2019. év II. félévében** az általam vezetett költségvetési szervnél gondoskodtam:

- a belső kontrollrendszerek szabályszerű, gazdaságos, hatékony és eredményes működtetéséről,
- olyan szervezeti kultúra kialakításáról, amely biztosítja az elkötelezettséget a szervezeti célok és értékek iránt, valamint alkalmas az integritás érvényesítésének biztosítására,
- a költségvetési szerv vagyonkezelésébe, használatába adott vagyon rendeltetésszerű igénybevételéről, az alapító okiratban előírt tevékenységek jogszabályban meghatározott követelményeknek megfelelő ellátásáról,
- a rendelkezésre álló előirányzatoknak a célnak megfelelő felhasználásáról,
- a költségvetési szerv tevékenységében a hatékonyság, eredményesség és a gazdaságosság követelményeinek érvényesítéséről,
- a tervezési, beszámolási, információszolgáltatási kötelezettségek teljesítéséről, azok teljességéről és hitelességéről,
- a gazdálkodási lehetőségek és a kötelezettségek összhangjáról,
- az intézményi számviteli rendről.

Kijelentem:, hogy

- a benyújtott beszámolók a jogszabályi előírások szerint a valóságnak megfelelően, átláthatóan, teljes körűen és pontosan tükrözik a szóban forgó pénzügyi évre vonatkozó kiadásokat és bevételeket
- olyan rendszert vezettem be, amely megfelelő bizonyosságot nyújt az eljárások jogszerűségére és szabályszerűségére vonatkozóan, biztosítja az elszámoltathatóságot, továbbá megfelel a hazai és közösségi szabályoknak,
- a szervezeten belül jól körülhatárolt volt a felelősségi körök meghatározása, működtetése, a vezetők a szervezet minden szintjén tisztában voltak célokkal és az azok elérését segítő eszközökkel annak érdekében, hogy végre tudják hajtani a meghatározott feladatokat és értékelni tudják az elért eredményeket. E tevékenységről a vezetői beszámoltatás rendszerén keresztül folyamatos információval rendelkeztem, a tevékenységet folyamatosan értékeltem.

A vonatkozó szabályok belső kontrollrendszerre vonatkozó előírásainak az alábbiak szerint tettem eleget:

Kontrollkörnyezet: Intézményünk feladatainak ellátására hatékony szervezeti struktúrát alakított ki. Az adatvédelemmel és adatkezeléssel, adatbiztonsággal kapcsolatos kontrollkörnyezetet kialakítottuk. Belső szabályzatokkal rendelkezünk, melyeket a jogszabályi és szervezeti változások miatt aktualizálnunk kell. A közzétételi szabályzatunkat a törvényi előírások alapján módosítanunk kell. Az integrált kockázatkezelési szabályzatunkat összhangba kell hoznunk a gyakorlattal. Az informatikai rendszerünk szabályozását meg kell feleltetnünk az új adatbiztonsági követelményeknek. A belső ellenőrzés által feltárt hiányosságok javítását elvégeztük.

Integrált kockázatkezelési rendszer: Az integrált kockázatkezelési szabályzatunkban meghatároztuk a kockázatkezelés főbb szempontjait. Az elemzéshez szükséges feltételrendszert át kell tekintenünk, hogy a kitűzött céljainknak megfelelő legyen. Tovább kell fejlesztenünk az integrált kockázatkezelési rendszerünket. Ki kell alakítanunk a maradványkockázatok felülvizsgálatának stratégiáját.

Kontrolltevékenységek: A kontrolltevékenységgel biztosítjuk a költségvetés tervezése, a kötelezettségvállalások, a szerződések, a beszámoló helytállóságát. Folyamatosan nyomon kell követnünk a kontrolltevékenységünk hatékonyságát, melyet évről évre fejlesztenünk kell.Kontrolltevékenységünk hatékonyságát javítanunk kell.

Információs és kommunikáció rendszer: Elengedhetetlen, hogy megfelelő és naprakész információk álljanak rendelkezésre intézményük működésével kapcsolatban. A belső kommunikációink további

fejlesztést igényelnek. Iratkezelési tevékenységünk felülvizsgálata folyamatos, továbbra is javítanunk kell a hatékonyságát

Nyomon követési rendszer (monitoring): A folyamatos ellenőrzés beépül intézményünk mindennapi munkájába. 2019-ben gondoskodtam a külső és belső ellenőrzések alapján készült intézkedési tervek végrehajtásáról. A külső ellenőrzésekről végzett nyilvántartások vezetésénél a kötelező tartalmi elemeket be kell tartanunk. A független belső ellenőrzést intézményünkben a Nyíregyháza Megyei Jogú Város Polgármesteri Hivatalának Ellenőrzési Osztálya végzi.

Kijelentem, hogy a benyújtott beszámoló a jogszabályi előírások szerint a valóságnak megfelelően, átláthatóan, teljes körűen és pontosan tükrözi a 2019. évre vonatkozó kiadásokat és bevételeket.

Az általam vezetett költségvetési szerv gazdasági vezetője eleget tett tárgyévben esedékes továbbképzési kötelezettségének a belső kontrollok témakörében: **igen**-nem

Kelt: Nyíregyháza, 2020. február 28.

P. H.

.....
aláírás

B) Az *A)* pontban meghatározott nyilatkozatot az alábbiak miatt nem áll módomban megtenni:

Kelt: .....

P. H.

.....
aláírás

NYILATKOZAT

Alulírott **Lengyelné Pogácsás Mária** a **Nyíregyházi Család- és Gyermekjóléti Központ** költségvetési szerv vezetője jogi felelősségem tudatában kijelentem, hogy az előírásoknak megfelelően **2019**. évben az általam vezetett költségvetési szervnél gondoskodtam:

- a belső kontroll rendszerek szabályszerű, gazdaságos, hatékony és eredményes működtetéséről,
- olyan szervezeti kultúra kialakításáról, amely biztosítja az elkötelezettséget a szervezeti célok és értékek iránt, valamint alkalmas az integritás érvényesítésének biztosítására,
- a költségvetési szerv vagyonkezelésébe, használatába adott vagyon rendeltetésszerű igénybevételéről, az alapító okiratban előírt tevékenységek jogszabályban meghatározott követelményeknek megfelelő ellátásáról,
- a rendelkezésre álló előirányzatoknak a célnak megfelelő felhasználásáról,
- a költségvetési szerv tevékenységében a hatékonyság, eredményesség és a gazdaságosság követelményeinek érvényesítéséről,
- a tervezési, beszámolási, információszolgáltatási kötelezettségek teljesítéséről, azok teljességéről és hitelességéről,
- a gazdálkodási lehetőségek és a kötelezettségek összhangjáról,
- az intézményi számviteli rendről.

Kijelentem, hogy

- a benyújtott beszámolók a jogszabályi előírások szerint a valóságnak megfelelően, átláthatóan, teljes körűen és pontosan tükrözik a szóban forgó pénzügyi évre vonatkozó kiadásokat és bevételeket
- olyan rendszert vezettem be, amely megfelelő bizonyosságot nyújt az eljárások jogszerűségére és szabályszerűségére vonatkozóan, biztosítja az elszámoltathatóságot, továbbá megfelel a hazai és közösségi szabályoknak,
- a szervezeten belül jól körülhatárolt volt a felelősségi körök meghatározása, működtetése, a vezetők a szervezet minden szintjén tisztában voltak célokkal és az azok elérését segítő eszközökkel annak érdekében, hogy végre tudják hajtani a meghatározott feladatokat és értékelni tudják az elért eredményeket. E tevékenységről a vezetői beszámoltatás rendszerén keresztül folyamatos információval rendelkeztem, a tevékenységet folyamatosan értékeltem.

A vonatkozó szabályok belső kontrollrendszerre vonatkozó előírásainak az alábbiak szerint tettem eleget:

Kontrollkörnyezet: A 2019. évben is rendelkezett az intézmény egységes szerkezetbe foglalt Alapító Okirattal, és Szervezeti és Működési Szabályzattal. Intézményünk feladatainak ellátására hatékony szervezeti struktúrát alakított ki. Szervezeti és Működési Szabályzatunkban pontosítottuk a felelősségi köröket. Belső szabályzatokkal rendelkezünk, melyeket folyamatosan aktualizálunk a jogszabályi környezet változásának megfelelően. A belső ellenőrzés által feltárt hiányosságok javítását folyamatosan végezzük.

Kockázatkezelési rendszer: Az intézmény tevékenységében, gazdálkodásában rejlő kockázatok kockázatelemzés során kerül feltárásra és megállapításra. A kockázatkezelési rendszerben a kockázatok felmérése és az intézkedések folyamatosan történnek a kockázatok elkerülése és kiküszöbölése végett. A feltárt kockázatokat értékeljük, elemezzük, rangsoroljuk, a szabályzatokat aktualizáljuk.

Kontrolltevékenységek: A kontrolltevékenységgel biztosítjuk a költségvetés tervezése, a kötelezettségvállalások, a szerződések, a beszámoló helytállóságát. Folyamatosan nyomon kell követnünk a kontrolltevékenységünk hatékonyságát, melyet évről évre fejlesztenünk kell.

Információs és kommunikáció rendszer: Elengedhetetlen, hogy megfelelő és naprakész információk álljanak rendelkezésre intézményük működésével kapcsolatban. A belső kommunikációnkat az igényeknek megfelelően fejlesztjük. Iratkezelési tevékenységünk felülvizsgálata folyamatos, új, hatékony iktatóprogrammal dolgozunk.

Nyomon követési rendszer (monitoring): A folyamatos ellenőrzés beépül intézményünk mindennapi munkájába. 2019-ban gondoskodtam a külső és belső ellenőrzések alapján készült intézkedési tervek végrehajtásáról. A külső ellenőrzésekről végzett nyilvántartások vezetésénél a kötelező tartalmi elemeket be kell tartanunk. A független belső ellenőrzést intézményünkben a Nyíregyháza Megyei Jogú Város Polgármesteri Hivatalának Ellenőrzési Osztálya végzi.

Kijelentem, hogy a benyújtott beszámoló a jogszabályi előírások szerint a valóságnak megfelelően, átláthatóan, teljes körűen és pontosan tükrözi a 2019. évre vonatkozó kiadásokat és bevételeket.

Az általam vezetett költségvetési szerv gazdasági vezetője eleget tett tárgyévben esedékes továbbképzési kötelezettségének a belső kontrollok témakörében: **igen**-nem

Kelt: Nyíregyháza, 2020. február 28.

P. H.

.....
aláírás

B) Az *A)* pontban meghatározott nyilatkozatot az alábbiak miatt nem áll módomban megtenni:

Kelt: .....

P. H.

.....
aláírás

NYILATKOZAT

Alulírott Dr. Nagy Erzsébet a Nyíregyházi Gyermekjóléti Alapellátási Intézmény (4400 Nyíregyháza, Tokaji u. 3.) költségvetési szerv vezetője jogi felelősségem tudatában kijelentem, hogy az előírásoknak megfelelően **2019**. évben az általam vezetett költségvetési szervnél gondoskodtam:

- a belső kontrollrendszerek szabályszerű, gazdaságos, hatékony és eredményes működtetéséről,
- olyan szervezeti kultúra kialakításáról, amely biztosítja az elkötelezettséget a szervezeti célok és értékek iránt, valamint alkalmas az integritás érvényesítésének biztosítására,
- a költségvetési szerv vagyonkezelésébe, használatába adott vagyon rendeltetésszerű igénybevételéről, az alapító okiratban előírt tevékenységek jogszabályban meghatározott követelményeknek megfelelő ellátásáról,
- a rendelkezésre álló előirányzatoknak a célnak megfelelő felhasználásáról,
- a költségvetési szerv tevékenységében a hatékonyság, eredményesség és a gazdaságosság követelményeinek érvényesítéséről,
- a tervezési, beszámolási, információszolgáltatási kötelezettségek teljesítéséről, azok teljességéről és hitelességéről,
- a gazdálkodási lehetőségek és a kötelezettségek összhangjáról,
- az intézményi számviteli rendről.

Kijelentem:, hogy

- a benyújtott beszámolók a jogszabályi előírások szerint a valóságnak megfelelően, átláthatóan, teljes körűen és pontosan tükrözik a szóban forgó pénzügyi évre vonatkozó kiadásokat és bevételeket
- olyan rendszert vezettem be, amely megfelelő bizonyosságot nyújt az eljárások jogszerűségére és szabályszerűségére vonatkozóan, biztosítja az elszámoltathatóságot, továbbá megfelel a hazai és közösségi szabályoknak,
- a szervezeten belül jól körülhatárolt volt a felelősségi körök meghatározása, működtetése, a vezetők a szervezet minden szintjén tisztában voltak célokkal és az azok elérését segítő eszközökkel annak érdekében, hogy végre tudják hajtani a meghatározott feladatokat és értékelni tudják az elért eredményeket. E tevékenységről a vezetői beszámoltatás rendszerén keresztül folyamatos információval rendelkeztem, a tevékenységet folyamatosan értékeltem.

A vonatkozó szabályok belső kontrollrendszerre vonatkozó előírásainak az alábbiak szerint tettem eleget:

Kontrollkörnyezet: Intézményünk feladatainak ellátására hatékony szervezeti struktúrát alakított ki. Az adatvédelemmel és adatkezeléssel, adatbiztonsággal kapcsolatos kontrollkörnyezetet kialakítottuk. Belső szabályzatokkal rendelkezünk, melyeket a jogszabályi és szervezeti változások miatt aktualizálnunk kell. A közzétételi szabályzatunkat a törvényi előírások alapján módosítanunk kell. Az integrált kockázatkezelési szabályzatunkat összhangba kell hoznunk a gyakorlattal. Az informatikai rendszerünk szabályozását meg kell feleltetnünk az új adatbiztonsági követelményeknek. A belső ellenőrzés által feltárt hiányosságok javítását elvégeztük.

Integrált kockázatkezelési rendszer: Az integrált kockázatkezelési szabályzatunkban meghatároztuk a kockázatkezelés főbb szempontjait. Az elemzéshez szükséges feltételrendszert át kell tekintenünk, hogy a kitűzött céljainknak megfelelő legyen. Tovább kell fejlesztenünk az integrált kockázatkezelési rendszerünket. Ki kell alakítanunk a maradványkockázatok felülvizsgálatának stratégiáját.

Kontrolltevékenységek: A kontrolltevékenységgel biztosítjuk a költségvetés tervezése, a kötelezettségvállalások, a szerződések, a beszámoló helytállóságát. Folyamatosan nyomon kell követnünk a kontrolltevékenységünk hatékonyságát, melyet évről évre fejlesztenünk kell. Kontrolltevékenységünk hatékonyságát javítanunk kell.

Információs és kommunikáció rendszer: Elengedhetetlen, hogy megfelelő és naprakész információk álljanak rendelkezésre intézményük működésével kapcsolatban. A belső kommunikációink további

fejlesztést igényelnek. Iratkezelési tevékenységünk felülvizsgálata folyamatos, továbbra is javítanunk kell a hatékonyságát

Nyomon követési rendszer (monitoring): A folyamatos ellenőrzés beépül intézményünk mindennapi munkájába. 2019-ben gondoskodtam a külső és belső ellenőrzések alapján készült intézkedési tervek végrehajtásáról. A külső ellenőrzésekről végzett nyilvántartások vezetésénél a kötelező tartalmi elemeket be kell tartanunk. A független belső ellenőrzést intézményünkben a Nyíregyháza Megyei Jogú Város Polgármesteri Hivatalának Ellenőrzési Osztálya végzi.

Kijelentem, hogy a benyújtott beszámoló a jogszabályi előírások szerint a valóságnak megfelelően, átláthatóan, teljes körűen és pontosan tükrözi a 2019. évre vonatkozó kiadásokat és bevételeket.

Az általam vezetett költségvetési szerv gazdasági vezetője eleget tett tárgyévben esedékes továbbképzési kötelezettségének a belső kontrollok témakörében: **igen**-nem

Kelt: Nyíregyháza, 2020. február 28.

Nyíregyházi Gyermekjóléti Alapellátási Intézmény

P. H.

.....
aláírás

B) Az *A)* pontban meghatározott nyilatkozatot az alábbiak miatt nem áll módomban megtenni:

Kelt: .....

P. H.

.....
aláírás

NYÍREGYHÁZA
MEGYEI JOGÚ VÁROS
POLGÁRMESTERE

4400 NYÍREGYHÁZA, KOSSUTH TÉR 1. PF.: 83.
TELEFON: +36 42 524-500
FAX: +36 42 524-501
E-MAIL: POLGARMESTER@NYIREGYHAZA.HU

Ügyiratszám: GAZD/47-11/2020.
Ügyintéző: Dakóné

ELŐTERJESZTÉS
- a Közgyűléshez -

AZ ÖNKORMÁNYZAT 2020. ÉVI KÖLTSÉGVETÉSÉRŐL ÉS A KÖLTSÉGVETÉS VITELÉNEK SZABÁLYAIRÓL SZÓLÓ 1/2020. (II. 7.) ÖNKORMÁNYZATI RENDELET MÓDOSÍTÁSÁRA

Dr. Kovács Ferenc
polgármester

Patóné Nagy Magdolna
osztályvezető

Az előterjesztés törvényességi ellenőrzését végző személy aláírása

Dr. Szemán Sándor
címzetes főjegyző

Faragóné Széles Andrea
jegyzői kabinet vezetője

Véleményező bizottságok:
1. Pénzügyi Bizottság
2. Gazdasági és Tulajdonosi Bizottság

Tisztelt Közgyűlés!

Nyíregyháza Megyei Jogú Város Önkormányzata 2020. évi költségvetéséről és a költségvetés vitelének szabályairól szóló önkormányzati rendeletét a Közgyűlés 2020. február 06-ai ülésén az 1/2020. (II.7.) önkormányzati rendeletével hagyta jóvá, melynek második alkalommal történő módosítására az alábbi indokok miatt kerül sor:

- Keresztül kell vezetni a pénzügyi terven a Polgármester (1/a. melléklet) és a Bizottságok átruházott hatáskörben hozott döntéseinek, valamint az intézményvezetők saját hatáskörben végrehajtott előirányzat módosításainak (1/b. és 1/e. mellékletek) pénzügyi vonzatait.
- A központi forrásokból igényelt támogatások, valamint pályázati pénzeszközök miatt pótelőirányzat átvezetésére, illetve előirányzat átcsoportosításra van szükség, ahol azt a bruttó elszámolás követelményének megfelelően átvett pénzeszközként beterveztük. A Kormány 1243/2020. (V.18.) számú a Terület- és Településfejlesztési Operatív Program (TOP) és a Versenyképes Közép-Magyarország Operatív Program (VEKOP) keretében finanszírozott egyes projektek támogatásának növeléséről szóló határozatában Nyíregyháza Megyei Jogú Város Önkormányzatának 3 TOP-os projektje összesen 280.323.003 Ft többlettámogatásban részesült.
- A számviteli előírások szerint a folyószámlahitel igénybevételét/törlesztését halmozottan kell szerepeltetni, melynek előirányzatát mind bevételi, mind kiadási oldalon rendezni szükséges.
- A Magyar Államkincstár anyaga alapján az Önkormányzat által foglalkoztatott, érintett munkavállalók részére a 2019. december – 2020. május havi személyi juttatással kifizetett bérkompenzáció (1/c. melléklet) lebontása az Önkormányzat fenntartásában működő költségvetési szervek részére, melynek fedezetét a központi költségvetésből biztosítják.
- A TOP-6.6.2-16 Szociális alapszolgáltatások infrastruktúrájának bővítése, fejlesztése II. ütemében megvalósulás alatt lévő pályázat során a Nyíregyházi Szociális Gondozási Központ a Nyíregyháza, Őz utca 14-16. szám alatti telephellyel bővül, melyhez 2020. július 1. napjától 8 álláshelybővítés (2 fő technikai és 6 fő szakalkalmazott) pénzügyi fedezetét szükséges a költségvetésen átvezetni.
- Nyíregyháza Megyei Jogú Város Közgyűlése a 202/2019.(XII.19.) számú határozatában a Városi Uszoda üzemeltetési feladatainak ellátására a Sóstó-Gyógyfürdők Zrt.-t jelölte ki 2020. december 31. napjáig. A beruházás megvalósulását követően az uszoda térítésmentes átvételére az Önkormányzat által sor került, azonban figyelemmel a pandémiás helyzetre, illetőleg arra, hogy az uszodában pótberuházások megvalósítása van folyamatban, az üzemeltetés egyelőre az Önkormányzatnál marad azzal, hogy a Sóstó-Gyógyfürdők Zrt. közreműködőként vesz részt az üzemeltetésben, biztosítva a személyi feltételeket. Az erről szóló együttműködési megállapodást Nyíregyháza Megyei Jogú Város Polgármesterének 18/2020. (V.27.) /KGY számú határozata hagyta jóvá, és ezért szükséges az előirányzat átcsoportosítása a Sóstó-Gyógyfürdők Zrt.-től az önkormányzat költségvetésébe a vagyoni kiadások közé.
- Az új koronavírus által okozott megbetegedések (COVID-19) járványügyi helyzete okán a Kormány a 40/2020. (III. 11.) rendeletével 2020. március 11-én veszélyhelyzetet hirdetett ki. Ennek következményeként meghozott kormányzati intézkedések egyik fő célja volt a személyes kontaktusok számának csökkentése, ezért az ott foglalkoztatottak kivételével tilos a látogatása többek között a színházaknak, a könyvtáraknak, múzeumoknak, közművelődési intézményeknek, közösségi színtereknek, állatkerteknek, fürdőknek, szállodáknak, továbbá nem tarthatóak rendezvények. 2020. március 16. napjától az iskolákban a nevelés-oktatás tantermen kívüli, digitális munkarendben került megszervezésre, továbbá a polgármester a bölcsődei és az óvodai ellátást végző intézmények esetében rendkívüli szünetet rendelt el. A hatékony védekezés részeként mindenkinek, így az önkormányzati szektornak is részt kell vállalnia a közös teherviselésből.

A koronavírus járvány pénzügyi, gazdasági hatásai egyelőre nem láthatóak, de az önkormányzati saját bevételek esetében visszaesés vélelmezhető.
Az önkormányzati fenntartásban működő költségvetési szervek vezetőivel a költségvetési intézményekre vonatkozó keretszámok, az Önkormányzat 100%-os, illetve többségi tulajdonában lévő gazdasági társaságaival az ellátandó önkormányzati feladatok, továbbá a Polgármesteri Hivatal belső szervezeti egységeinek vezetőivel az osztályok feladatkörébe tartozó előirányzatok tekintetében egyeztetésekre került sor 2020. június hó elején. Az egyeztetésről jegyzőkönyv készült, melyet az egyeztetésen résztvevők aláírásukkal hitelesítettek, és elfogadták azokat az alapelveket, melyek alapján a keretszámok kialakultak. Az önkormányzat, a társaságok, illetve az önkormányzati intézmények költségvetését (1/d. melléklet) érintő előirányzatmódosítások átvezetése indokolt az önkormányzat 2020. évi költségvetésén.

- Magyarország 2021. évi központi költségvetésének megalapozásáról szóló törvényjavaslat több törvénymódosítást tartalmazó törvényjavaslatot tartalmaz, mely jelenleg az Országgyűlés előtt a részletes vita szakaszban tart. A törvényjavaslatban a helyi adókról szóló 1990. évi C. törvényre vonatkozóan több módosítást is tartalmaz, többek között, hogy a helyi iparűzési adóelőleg évvégi kiegészítése kötelezettségének eltörlésére tesz javaslatot, mely szerint az iparűzési adó átalakításával kapcsolatos decemberi feltöltési kötelezettség megszüntetésével a ténylegesen fizetendő adó különbözetét a tárgyév decembere helyett (ún. „feltöltés") a tárgyévet követő májusban, a bevallással egyidőben kell a cégeknek megfizetni.
  Az ezzel keletkező esetleges likviditási problémákra jelent majd megoldást, ha a decemberi iparűzésiadó bevételt az önkormányzatok ideiglenesen –a májusi megfizetésig – visszapótolhatják a költségvetésükbe. Erre ad majd lehetőséget Magyarország gazdasági stabilitásáról szóló 2011. évi CXCIV. törvény módosítása, amely az átmeneti időszakban megengedné a meglévő likvid hitelkeret következő év június 30-ig tartó meghosszabbítását bizonyos összeghatárig. A javaslat a gazdasági visszaesés miatti saját bevételek, így különösen az iparűzési adó csökkenés miatti forrás pótlását is szolgálja.
  A módosítás szerint csak azon ügyletekhez szükséges majd a Kormány előzetes engedélye, amelyek értéke meghaladja az önkormányzat előző évi iparűzési adóbevételének a 10 %-át (önkormányzatunk esetében ez 955.000.000 Ft), és az 1 milliárd forintot.
  A törvényjavaslat még nem került elfogadásra, de az önkormányzat 2020. évi költségvetésének módosításakor már számoltunk a fentiekben leírt módosítási javalatokkal. Abban az esetben, ha a törvényjavaslat további módosításokkal kerül elfogadásra, az a költségvetési rendeleten a következő módosítás alkalmával átvezetésre kerül majd.

- Fenti kötelezettségeken túl javasoljuk a költségvetés módosítását az évközi többletfeladatok intézményi költségvetésbe történő lebontása miatt.

A városfejlesztési feladatok módosítására a 8. mellékletben foglaltak szerint teszünk javaslatot.

Kérem a Tisztelt Közgyűlést, hogy az előterjesztést megtárgyalni, a rendelet-tervezetet elfogadni szíveskedjen.

Nyíregyháza, 2020. június 18.

Megyei Jogú Város 2. Nyíregyháza Polgármestere

DR. KOVÁCS FERENC

1. melléklet a GAZD/47-11/2020. számú előterjesztéshez

Tájékoztató az előzetes hatásvizsgálatról

1. A jogszabály- módosítás szükségességének a célja

Keresztül kell vezetni a pénzügyi terven a Polgármester és a Bizottságok átruházott, valamint az intézményvezetők saját hatáskörben hozott döntéseinek pénzügyi vonzatait. A központi forrásokból biztosított évközi pótelőirányzatokat be kell emelni a költségvetésbe, illetve előirányzat átcsoportosításra van szükség azoknál a feladatoknál, amelyek fedezetét a célfeladatok/tartalékok között terveztük.
A költségvetés további módosítása az időközben felmerült feladatok elvégzése, valamint az évközi többletfeladatok intézményi költségvetésbe történő lebontása miatt indokolt.

2. Társadalmi, gazdasági, költségvetési hatásai

Indokolt a tárgyévi költségvetés módosítása az állami támogatás, az államháztartáson belüli/kívüli pénzeszközátadások, a feladatok és kiemelt előirányzatok közötti átcsoportosítások, a folyószámlahitel igénybevétel/törlesztés miatt. A módosítás elfogadását követően a költségvetés főösszege 2.274.123.585 Ft-tal nő.

3. A jogszabály alkalmazásához szükséges személyi, tárgyi és pénzügyi feltételek

A Nyíregyházi Szociális Gondozási Központ feladatellátási helye a Nyíregyháza, Őz utca 14-16. szám alatti telephellyel bővül, melyhez 2020. július 1. napjától 8 álláshely engedélyezése került tervezésre. A személyi, tárgyi és pénzügyi feltételek a tervezet módosításokkal a rendelet-tervezet elfogadása esetén rendelkezésre állnak.

4. Környezeti és egészségügyi következményei

Hatásai nem mérhetők, a tervezetben foglaltaknak a jelenlegi helyzethez viszonyított számottevő környezeti és egészségi következményei, eltérései nincsenek.

5. Adminisztratív terheket befolyásoló hatás

A rendelet szabályai az Önkormányzat számára nem eredményeznek többlet adminisztratív terhet.

2. melléklet a GAZD/47-11/2020. számú előterjesztéshez

Rendelet-tervezet
Nyíregyháza Megyei Jogú Város Önkormányzata Közgyűlésének
..../....(...)
önkormányzati rendelete

az önkormányzat 2020. évi költségvetésről és a költségvetés vitelének szabályairól szóló 1/2020. (II.7.) önkormányzati rendelet módosításáról

Nyíregyháza Megyei Jogú Város Önkormányzata Közgyűlése a helyi önkormányzatok és szerveik, a köztársasági megbízottak, valamint egyes centrális alárendeltségű szervek feladat- és hatásköreiről szóló 1991. évi XX. törvény 138. § (1) bekezdés d) pontjában kapott felhatalmazás alapján, a Magyarország helyi önkormányzatairól szóló 2011. évi CLXXXIX. törvény 120. § (1) bekezdés a) pontjában biztosított véleményezési jogkörében eljáró Pénzügyi Bizottság véleményének kikérésével, az Alaptörvény 32. cikk (1) bekezdés f) pontjában meghatározott feladatkörében eljárva a következőket rendeli el:

1. A KÖLTSÉGVETÉS BEVÉTELEI ÉS KIADÁSAI

A 2020. évi költségvetésről és a költségvetés vitelének szabályairól szóló 1/2020. (II.7.) önkormányzati rendeletének (továbbiakban Ör.) 1. § (1) bekezdése helyébe - a 2. melléklet szerint - a következő rendelkezés lép:

1.§ (1) A képviselő testület az önkormányzat 2020. évi

a) költségvetési bevételeit	28.721.339.664 Ft-ban,
b) finanszírozási bevételeit	34.571.863.017 Ft-ban,
c) bevételek fő összegét	63.293.202.681 Ft-ban,
d) költségvetési kiadásait	51.826.221.166 Ft-ban,
e) finanszírozási kiadásait	11.466.981.515 Ft-ban,
f) kiadási fő összegét	63.293.202.681 Ft-ban,
g) a költségvetés hiányát	23.388.547.502 Ft-ban,
ga) működési hiányát	2.320.526.169 Ft-ban,
gb) felhalmozási hiányát	21.068.021.333 Ft-ban,

előirányzat-csoportok, kiemelt előirányzatok szerinti bontásban az **1. melléklet** – jelen rendelet 2. melléklete - szerinti részletezéssel, míg a 2020. évi állami hozzájárulás összegét jogcímenként **a 2. mellékletben** – jelen rendelet 3. melléklete - foglaltak szerint állapítja meg.

(2) Az (1) bekezdés szerinti hiányból
a) 13.933.547.502 Ft-ot a költségvetési hiány belső finanszírozására szolgáló előző évi költségvetési maradványból,
b) 8.500.000.000 Ft-ot hosszú lejáratú értékpapír bevétellel,
c) 955.000.000 Ft-ot folyószámlahitel felvételével finanszírozza.

2.§ (1) Az önkormányzat és az irányítása alá tartozó intézmények bevételeit és kiadásait az alábbiak szerinti fő összegekkel:

a) A működési célú támogatásokat államháztartáson belülről	6.791.979.167 Ft-ban,
aa) az önkormányzatok működési támogatásait	5.209.382.894 Ft-ban,
ab) az egyéb működési támogatásokat államháztartáson belülről	1.582.596.273 Ft-ban,
b) A felhalmozási célú támogatásokat államháztartáson belülről	6.564.283.758 Ft-ban,
c) A közhatalmi bevételeket	10.526.195.496 Ft-ban,

d) A működési bevételeket 2.377.838.849 Ft-ban,
e) A felhalmozási bevételeket 453.168.445 Ft-ban,
f) A működési célú átvett pénzeszközöket 287.423.949 Ft-ban,
g) A felhalmozási célú átvett pénzeszközöket 1.720.450.000 Ft-ban,
h) A finanszírozási bevételek összegét 34.571.863.017 Ft-ban,
ha) az előző év költségvetési maradványának igénybevételét 13.933.547.502 Ft-ban,
hb) a belföldi értékpapírok bevételeit 13.500.000.000 Ft-ban,
hc) az államháztartáson belüli megelőlegezések bevételeit 183.315.515 Ft-ban,
hd) rövid lejáratú hitelek felvételét 6.955.000.000 Ft-ban,

i) A működési kiadásokat 25.683.451.962 Ft-ban,
ia) a személyi juttatásokat 7.180.108.721 Ft-ban,
ib) a szociális hozzájárulási adót 1.378.065.380 Ft-ban,
ic) a dologi kiadásokat 12.633.202.036 Ft-ban,
id) az ellátottak pénzbeli juttatásait 352.750.315 Ft-ban,
ie) az egyéb működési célú kiadásokat 4.139.325.510 Ft-ban,
j) A felhalmozási kiadásokat 26.142.769.204 Ft-ban,
ja) a beruházási kiadásokat 22.187.538.072 Ft-ban,
jb) a felújítási kiadásokat 2.951.162.479 Ft-ban,
jc) az egyéb felhalmozási célú kiadásokat 1.004.068.653 Ft-ban,
k) A finanszírozási kiadások összegét 11.466.981.515 Ft-ban,
ka) a hosszú lejáratú hitelek törlesztését 283.666.000 Ft-ban,
kb) a rövid lejáratú hitelek törlesztését 6.000.000.000 Ft-ban,
kc) a belföldi értékpapírok kiadásait 5.000.000.000 Ft-ban,
kd) az államháztartáson belüli megelőlegezések kiadásait 183.315.515 Ft-ban,
hagyja jóvá.

3.§. (1) Az Ör. alábbiakban felsorolt

a) 1. melléklete helyébe jelen rendelet 2. melléklete
b) 2. melléklete helyébe jelen rendelet 3. melléklete
c) 3. melléklete helyébe jelen rendelet 4. melléklete
d) 4. melléklete helyébe jelen rendelet 5. melléklete
e) 5. melléklete helyébe jelen rendelet 6. melléklete
f) 6. melléklete helyébe jelen rendelet 7. melléklete
g) 7. melléklete helyébe jelen rendelet 8. melléklete
h) 8. melléklete helyébe jelen rendelet 9. melléklete
i) 9. melléklete helyébe jelen rendelet 10. melléklete
j) 10. melléklete helyébe jelen rendelet 11. melléklete
k) 11. melléklete helyébe jelen rendelet 12. melléklete
l) 13. melléklete helyébe jelen rendelet 13. melléklete
m) 14. melléklete helyébe jelen rendelet 14. melléklete
n) 15. melléklete helyébe jelen rendelet 15. melléklete
o) 16. melléklete helyébe jelen rendelet 16. melléklete
p) 17. melléklete helyébe jelen rendelet 17. melléklete
q) 18. melléklete helyébe jelen rendelet 18. melléklete
r) 20. melléklete helyébe jelen rendelet 19. melléklete
s) 21. melléklete helyébe jelen rendelet 20. melléklete
t) 22. melléklete helyébe jelen rendelet 21. melléklete
u) 23. melléklete helyébe jelen rendelet 22. melléklete
v) 25. melléklete helyébe jelen rendelet 23. melléklete lép.

4.§. (1) E rendelet a kihirdetését követő napon lép hatályba, és az azt követő napon hatályát veszti.

ÁLTALÁNOS INDOKOLÁS

az önkormányzat 2020. évi költségvetéséről és a költségvetés vitelének szabályairól szóló 1/2020. (II. 7.) önkormányzati rendelet módosításáról

Nyíregyháza Megyei Jogú Város Önkormányzata 2020. évi költségvetéséről és a költségvetés vitelének szabályairól szóló önkormányzati rendeletét a Közgyűlés 2020. február 06-ai ülésén az 1/2020. (II.7.) önkormányzati rendeletével hagyta jóvá.

Nyíregyháza Megyei Jogú Város Önkormányzata Közgyűlése az Alaptörvény 32. cikk (2) bekezdésében meghatározott eredeti jogalkotói hatáskörében, az Alaptörvény 32. cikk (1) bekezdés f) pontjában meghatározott feladatkörében eljárva rendeletet alkot a Nyíregyháza Megyei Jogú Város Önkormányzata 2020. évi költségvetési rendeletének második alkalommal történő módosításáról. Az előterjesztés részletes információkat tartalmaz a módosuló előirányzatokkal kapcsolatosan a módosítások szükségességének alátámasztására.

RÉSZLETES INDOKOLÁS

az önkormányzat 2020. évi költségvetéséről és a költségvetés vitelének szabályairól szóló 1/2020. (II. 7.) önkormányzati rendelet módosításáról

1.§-hoz

Nyíregyháza Megyei Jogú Város Önkormányzata 2020. évi költségvetési rendeletének az 1. melléklet szerinti módosítását tartalmazza, melyben az önkormányzat 2020. évi költségvetésének főösszegei kerülnek pontosításra.

2.§-hoz

Az önkormányzat és az irányítása alá tartozó költségvetési szervek bevételeit és kiadásait tartalmazza kiemelt előirányzati csoportonként.

3.§-hoz

Az önkormányzati rendelet felsorolt mellékletei kerülnek módosításra.

4.§-hoz

Az önkormányzati rendelet hatálybalépésének napját határozza meg.

	A.	B.	C.	D.	E.	F.	G.	H.	I.
1.	Megnevezés	Bevétel (Forint)		Kiadás (Forint)					
		Csökkenés	Növekedés	Csökkenés	Ebből		Növekedés	Ebből	
					Bér	Munk.j.		Bér	Munk.j.
2.	Eredeti előirányzat		61 019 079 096				61 019 079 096		
3.	Polgármesteri hatáskörben								
4.	végrehajtott előirányzatmódosítás								
5.	1/a. melléklet szerint			437 407 921			437 407 921		
6.	Módosított előirányzat		61 019 079 096				61 019 079 096		
7.									
8.	I. ÖNKORMÁNYZATI KÖLTSÉGVETÉS								
9.	I/1. BEVÉTELEK								
10.	1. Támogatások								
11.	MÁK levelek alapján								
12.	Helyi önkormányzatok működésének ált. támog.								
13.	- 2019. évről áthúzódó és 2020. évi bérkompenzáció		7 871 099						
14.	Helyi önkormányzatok egyes köznevelési								
15.	feladatainak támogatása								
16.	- 2020. májusi normatíva módosítás B112		14 026 056						
17.	Helyi önkormányzatok szociális gyermekjóléti és								
18.	gyermekétkeztetési feladatainak támogatása								
19.	- 2020. évi kiegészítő felmérés alapján B113		6 840 000						
20.	- 2020. májusi normatíva módosítás B113	59 620 000							
21.	- szociális ágazati összevont pótlék B113		145 359 060						
22.	- egészségügyi kiegészítő pótlék B113		1 445 360						
23.	Helyi önkormányz. kulturális feladatainak támog.								
24.	- kulturális illetménypótlék B114		27 053 443						
25.	- könyvtári célú érdekeltségnövelő támogatás		5 270 000						
26.									
27.	2. Átvett pénzeszközök								
28.	- működési célú átvett pénzeszköz Áh-n belül	275 751 974							
29.	- KAB-KEF pályázat	1 300 000							
30.	- fejlesztési felad. - pénzeszközátvétel								
31.	(Városfejlesztési Osztály anyaga)								
32.	8. melléklet szerint	74 864 685	818 113 747						
33.									
34.	3. Közhatalmi bevétel								
35.	- építményadó	38 000 000							
36.	- iparűzési adó	2 169 500 000							
37.	- gépjármű adó	448 000 000							
38.	- idegenforgalmi adó	74 500 000							
39.	- pótlék, bírság	10 000 000							
40.									
41.	4. Működési bevétel								
42.	- Nem lakás céljára szolg. helyiségek bérleti díja	35 000 000							
43.	- Tulajdonosi bevétel (koncessziós díj)	38 100 000							
44.	- Továbbszámlázott vagyoni bevételek		50 000 000						
45.	- Belföldi értékpapirok kamatbevételei		4 057 500						
46.									
47.	5. Finanszírozási bevételek								
48.	- Folyószámlahitel felvétel		3 955 000 000						
49.	- Költségvetési maradvány		345 170 506						
50.									
51.	I/2. KIADÁSOK								
52.	1. Tartalékok, célfeladatok								
53.	- Környezetvédelmi célfeladat								
54.	- Szelektív szombat rendezvény kiadása			3 500 000					
55.	- Kulturális célfeladat								
56.	(46/2020. (III.23.) KKIB határozat alapján)								
57.	Kelet-Magyarországi Szépkorúak Akadémiája			600 000					
58.	(44/2020. (III.23.) KKIB határozat alapján)								
59.	Sóstói kulturális programsorozat támogatása			2 000 000					
60.	(47/2020. (III.23.) KKIB határozat alapján)								
61.	- Szabolcs-Szatmár-Bereg Megyei Szemle támog.			300 000					
62.	- Sportcélfeladat								
63.	- Szabadidősport			850 000					
64.	(54/2020. (III.5.) SZESB határozat alapján)								
65.	- "Zöld Kerék" Szabolcs-Szatmár-Bereg Megyei								
66.	Kerékpáros Alapítvány						250 000		
67.	- "Gyermekeinkért 16" Alapítvány						600 000		
68.									
69.	- Diáksport			1 450 000					
70.	(53/2020. (III.5.) SZESB határozatának módosítására								
71.	vonatkozó 1/2020.(IV.9.) SZESB Pm. hat. alapján)								
72.	- "VIKO" Alapítvány						175 000		
73.	- "Sipkay Jövőjéért" Alapítvány						300 000		
74.	- "Gyermekeinkért 16" Alapítvány						275 000		
75.	- "Krúdy Sport" Alapítvány						300 000		
76.	- "Az orosi iskolásokért" Alapítvány						125 000		
77.	- "A tehetségért - a Zrínyiért" Alapítvány						275 000		
78.	- Céltartalék						684 214 690		
79.									
80.	2. Nyíregyházi Városüzemeltető és Vagyonkezelő								
81.	Nonprofit Kft ellátott feladatok								
82.	- Közutak, hidak fenntartása - beruházások			170 000 000					
83.	- Közutak, hidak fenntartása - felújítások			200 000 000					
	- Közutak, hidak fenntartása - dologi kiadások (ford.Áfa)						13 581 826		
84.	- Egyéb városüzemeltetési feladatok - beruházások			30 000 000					
85.	- Zöldfelület fenntartás - beruházás			14 000 000					
86.	- Zöldfelület fenntartás - felújítás			32 000 000					
87.	- Zöldfelület fenntartás						90 000 000		
88.	- Közvilágítás - beruházás			51 000 000					
89.	- Városüzemeltetési felad. szükséges gépbeszerzés			28 000 000					
90.									
91.	3. Vagyoni kiadások								
92.	- Sóstó-Gyógyfürdők Zrt.			142 750 000					
93.	- Uszoda üzemeltetési költségek						104 650 000		
94.	- Ipari Parkkal kapcsolatos önkormányzati kiadások						5 000 000		
95.	- Továbbszámlázott vagyoni kiadások						50 000 000		
96.	- Területelőkészítés			150 000 000					
97.	- Szakértői, tervezési díjak			5 000 000					
98.	- Önkormányzati felújítások								
99.	10. melléklet szerint			25 805 398					

	A.	B.	C.	D.	E.	F.	G.	H.	I.
1.	Megnevezés	Bevétel (Forint)		Kiadás (Forint)					
		Csökkenés	Növekedés	Csökkenés	Ebből		Növekedés	Ebből	
					Bér	Munk.j.		Bér	Munk.j.
100.									
101.	**4. Szociális és Köznevelési kiadások**								
102.	- Eseti pénzbeli és természetbeni ellátás								
103.	- Helyi autóbusz közlekedési támogatás			1 500 000					
104.	- Tanulói tanszer támogatás			4 000 000					
105.	- Lakáscélú helyi támog. (életveszélyes áll.ép. felúj.)			2 500 000					
106.	- Egyéb szociális kiadások (pályázatok, kutatás, fejl.)			4 000 000					
107.	- Krízis alap			1 000 000					
108.	- KAB-KEF pályázat			1 000 000					
109.	- Egészségügyi Támogató Alap Program (ETAP)			7 000 000					
110.	- Gépjármű beszerzés tanyagondnoki szolgálathoz			8 000 000					
111.	- SNI-s gyermekek fejlesztésének támogatása			5 000 000					
112.	- Ifjúsági célfeladatok								
113.	- Drogmegelőzés, prevenció			1 500 000					
114.	- Köznevelési célfeladatok								
115.	- Szakmai programok támogatása			500 000					
116.	- Működési célú támogatás			1 000 000					
117.	- Gyógypedagógus szak elvégzésének támogatása			1 000 000					
118.									
119.	**5. Kulturális kiadások**								
120.	- Városi nagyrendezvények			22 304 100					
121.	- Kulturális célfeladatok								
122.	- Művészeti ösztöndíj			3 600 000					
123.	- Nemzeti Összetartozás Emlékmű megvalósítása						3 600 000		
124.	- Külügyi és EU-s célfeladatok								
125.	- Testvérvárosi kapcs.elősegítő progr., rendezv., kiut.			1 500 000					
126.	- Partnervárosi kapcs. elősegítő progr., rendezv., kiut.			1 500 000					
127.	- Pályázati alap (okt.int.,nemzetk.kapcs.előseg.)			1 800 000					
128.	- Nemzetközi városhálózatok tagságából adódó felad.			581 932					
129.	- Gazd. és egyéb ter. hasznosuló nemz. kapcs. elős.			200 000					
130.	- Pályázati önerő "Aktív Európai Polgárság"			200 000					
131.	- Testvérvárosi jubileumi évfordulók			3 500 000					
132.	- Városdiplomácia, testvér és partnervárosi kapcs.								
133.	elősegítő programok rendezvények			1 000 000					
134.									
135.	**6. Sport kiadások**								
136.	- Nyíregyháza Spartacus FC Kft. szponzorációs díj			19 500 000					
137.	- Városi sportrendezvények			9 900 000					
138.	- Sport célfeladatok								
139.	- Szabadidősport			2 260 000					
140.	- Sportösztöndíj			1 720 000					
141.	- Olimpiai felkészülés támogatása			3 400 000					
142.	- Kiemelkedő sportrendezvények			2 050 000					
143.	- NYVDSE- Diáksport támogatás			15 250 000					
144.	- Egyéb versenysport			1 700 000					
145.									
146.	**7. Városfejlesztési kiadások**								
147.	(Városfejlesztési Osztály anyaga)								
148.	8. melléklet szerint			420 094 565			463 935 850		
149.									
150.	**8. Egyéb önkormányzati kiadások**								
151.	- Polgármesteri keret - Koronavírussal kapcs. kiad.						10 299 169		
152.	- Befizetési kötelezettség (Szolidaritási hozzájárulás)			112 678 453					
153.	- Folyószámlahitel törlesztés						3 000 000 000		
154.	- Kamatkiadás						10 000 000		
155.	- Belföldi értékpapírok kamatkiadásai						4 057 500		
156.									
157.	**9. Előirányzat átcsoportosítások**								
158.	1/b. melléklet szerint			203 319 718	9 019 307	1 133 623	203 319 718		
159.									
160.	**II. INTÉZMÉNYI KÖLTSÉGVETÉS**								
161.	**1. Bérkompenzáció fedezete**								
162.	(a Magyar Államkincstár anyaga alapján)								
163.	1/c. melléklet szerint						7 871 099	6 698 800	1 172 299
164.									
165.	**2. Intézményi költségvetés módosítás**								
166.	(intézményi egyeztetés alapján)								
167.	1/d. melléklet szerint	217 429 318	18 433 836	991 715 317	385 010 152	88 057 293			
168.									
169.	**3. Saját hatáskörű előirányzatmódosítás**								
170.	(intézményi szintű felmérés alapján)								
171.	1/e. melléklet szerint		317 548 955				317 548 955	98 769 192	15 549 456
172.									
173.	**4. Egyéb feladatok**								
174.	- Nyíregyházi Szociális Gondozási Központ								
175.	(Szociális és Köznevelési Osztály levele alapján)								
176.	2020. VII. 01-től Nyíregyháza Őz u. telephely működ.								
177.	2 technikai + 6 fő szakalk. személyi jellegű kiadása						10 604 261	9 183 792	1 420 469
178.									
179.	- Móricz Zsigmond Megyei és Városi Könyvtár								
180.	(47/2020. (III.23.) KKIB határozat alapján)								
181.	- Szabolcs-Szatmár-Bereg Megyei Szemle támog.						300 000		
182.	- érdekeltségnövelő támogatás						5 270 000		
183.									
184.	- Váci Mihály Kulturális Központ								
185.	(46/2020. (III.23.) KKIB határozat alapján)								
186.	Kelet-Magyarországi Szépkorúak Akadémiája								
187.	programsorozat megvalósítása						600 000	173 430	66 570
188.	(44/2020. (III.23.) KKIB határozat alapján)								
189.	"Zene Sóstón" című kulturális program-								
190.	sorozat támogatása						2 000 000		
191.									
192.	**ÖSSZESEN**	**3 442 065 977**	**5 716 189 562**	**2 715 029 483**	**394 029 459**	**89 190 916**	**4 989 153 068**	**114 825 214**	**18 208 794**
193.									
194.	**Módosított előirányzat**		**63 293 202 681**				**63 293 202 681**		

KIMUTATÁS

1/a. melléklet

a polgármesteri hatáskörben végrehajtott előirányzat átcsoportosításokról

	A.	B.	C.
1.	Megnevezés	Kiadás (Forintban)	
		Növekedés	Csökkenés
2.	1/2020. (II. 21.)		
3.	Nyíregyháza Megyei Jogú Város Önkormányzata		
4.	- Városfejlesztési kiadások		
5.	TAE 700743 Nyíregyháza MJV közösségi közlekedésének fejlesztése érdekében 47 db új autóbusz beszerzése és töltőállomás létesítése IKOP 3.2.0-15-2016-00013	504 260	
6.	- Általános tartalék		504 260
7.			
8.	2/2020. (II. 21.)		
9.	Nyíregyháza Megyei Jogú Város Önkormányzata		
10.	- Egyéb önkormányzati feladatok		
11.	gépjármű beszerzés - beruházás		8 000 000
12.	Nyíregyháza Megyei Jogú Város Polgármesteri Hivatala		
13.	gépjármű beszerzés - beruházás	8 000 000	
14.			
15.	3/2020. (III. 05.)		
16.	Nyíregyháza Megyei Jogú Város Önkormányzata		
17.	- Városfejlesztési kiadások		
18.	TAE 700766 "Gazdaságfejlesztést és munkaerő mobilitás ösztönzését szolgáló közlekedésfejlesztés Nyíregyháza délkeleti és délnyugati területein"	5 224 214	
19.	- Általános tartalék		5 224 214
20.			
21.	4/2020. (III. 06.)		
22.	NYÍREGYHÁZA MEGYEI JOGÚ VÁROS ÖNKORMÁNYZATA		
23.	- VAGYONI KIADÁSOK		
24.	Eszterlánc Északi Óvoda Csillagszem Tagintézmény (Kollégium utca)		
25.	Kazánházban csőtörés elhárítási munkái, a helyiség festése	450 000	
26.	Eszterlánc Északi Óvoda Nyitnikék Tagintézmény (Sóstóhegy, Jázmin utca)		
27.	Az épületet megtápláló vízvezeték cseréje	2 800 000	
28.	Tündérkert Keleti Óvoda Koszorú úti Telephely (Koszorú u. 10.)		
29.	Udvari szennyvíz gerincvezeték cseréje folyamatos dugulás és gyökérbenövés miatt	5 149 988	
30.	Tündérkert Keleti Óvoda Ligeti Tagintézmény (Liszt F. u.)		
31.	Tornaterem balesetveszélyes burkolatainak cseréje, belső festési munkák	4 500 000	
32.	Gyermekek Háza Déli Óvoda Pitypang Tagintézmény (Vécsey köz 29.)		
33.	Mérőhely szabványosítása, földelés kiépítése, elosztók cseréje, kábelezése	1 509 023	
34.	Gyermekek Háza Déli Óvoda Virág utcai Tagintézmény (Virág u.)		
35.	Udvari szennyvíz gerincvezeték részleges cseréje folyamatos dugulás és gyökérbenövés miatt (III. ü.)	2 469 440	
36.	Gyermekek Háza Déli Óvoda Kassa utcai Telephely (Kassa u.)		
37.	Udvari gyermek játszóházak beton aljzatának készítése (2 db)	150 000	
38.	Gyermekek Háza Déli Óvoda Kertvárosi Csicsergő Tagintézmény (Dugonics u. 16.)		
39.	Udvaron lévő fák gallyazása, metszése és tűzjelző berendezés átjelző antennájának cseréje	187 960	
40.	Polgármesteri Hivatal		
41.	"A" épület tetőterében klíma kültéri egységek (5db) kiemelése a hőszigetelésből	196 850	
42.	A hátsó bejáratnál lévő épületrészen homlokzati nyílás-zárók cseréje, homlokzatjavítási munkák, ereszcsatorna rendszer felújítása, bádogos munkák III. ü. + terveztetés	12 000 000	
43.	VMKK Városmajori Művelődési Ház (Városmajor utca 3.sz.)		
44.	Vizesblokkokban balesetveszélyes csempeburkolat felújítása (nagy területeken vakolattól elvált)	2 250 000	
45.	VMKK Városi Galéria (Selyem u. 12.)		
46.	Beázás miatti tetőjavítási munkák	1 200 000	
47.	Sóstói Szakszervezeti üdülő		
48.	Kerti tároló és kültéri konyha kialakítása	1 700 000	
49.	Gázhálózat szabványosítása, gáztűzhely cseréje	198 000	
50.	Ózoon Hotel (Csaló köz 2. sz.)		
51.	Homlokzati nyílászárók cseréje, szobák klimatizálása, elektromos betép. vezeték kiépítése		31 000 000
52.	Homlokzati nyílászárók cseréje	18 115 110	
53.	Az Ózoon Hotel szolgáltatás színvonalának emelése - split klímák telepítésével	12 905 340	
54.	Arany János Gimnázium és Általános Iskola Zelk Zoltán Tagintézmény (Krúdy Gyula u. 27)		
55.	Főzőkonyha: konyhai szellőzőrendszer javítási munkái és főzőtérben falikút-kézmosónál csőtörés elhárítási munkák	2 150 000	
56.	Zrínyi Ilona Gimnázium (Széchenyi u. 29-33.)		
57.	Étteremben csőtörés elhárítási munkái	1 500 000	

KIMUTATÁS

1/a. melléklet

a polgármesteri hatáskörben végrehajtott előirányzat átcsoportosításokról

	A.	B.	C.
1.	Megnevezés	Kiadás (Forintban)	
		Növekedés	Csökkenés
58.	Széchenyi István Közgazdasági, Informatikai Szakgimnáziuma és Kollégiuma (Városmajor u.)		
59.	Főzőkonyha: konyhai szellőzőrendszer javítási munkái	1 300 000	
60.	Tartalékkeret Üzemelésgátló		39 731 711
61.			
62.	5/2020. (III. 23.)		
63.	- Városfejlesztési kiadások		
64.	1.30. Parkolók kialakítása, építése		65 000 000
65.	- Nyíregyházi Városüzemeltető és Vagyonkezelő Nonprofit Kft. által ellátott feladatok		
66.	Közutak, hidak fenntartása	65 000 000	
67.			
68.	6/2020. (IV. 02.)		
69.	Nyíregyháza Megyei Jogú Város Önkormányzata		
70.	- Vagyoni kiadások		
71.	Nyíregyházi Állatpark Nonprofit Kft.	229 500 000	
72.	- Céltartalék		229 500 000
73.			
74.	7/2020. (IV. 02.)		
75.	Nyíregyháza Megyei Jogú Város Önkormányzata		
76.	- Vagyoni kiadások - Önkormányzati felújítások		
77.	Jósa András Múzeum - a Széchenyi utcára néző épületszárnyban		
78.	lévő régészeti tömörraktár kiállítóteremmé történő átalakítása	47 344 736	
79.	- Céltartalék		47 344 736
80.			
81.	9/2020. (IV. 15.)		
82.	Nyíregyháza Megyei Jogú Város Önkormányzata		
83.	Polgármesteri Hivatal		
84.	A "B" épületen lévő napelemes rendszer tűzeset utáni helyreállítási munkái	3 603 000	
85.	Nyíregyházi Gyermekjóléti Alapellátási Intézmény		
86.	Családok Átmeneti Otthona-udvari áthajtó felőli homlokzaton tűzszakasz határ kialakítása	5 000 000	
87.	- Vagyoni kiadás		
88.	Üzemelésgátló tartalékkeret		8 603 000
89.			
90.	10/2020. (V. 28.)		
91.	Nyíregyháza Megyei Jogú Város Önkormányzata		
92.	- Önkormányzati egyéb feladatok		
93.	Megyei Jogú Városok Szövetsége	2 500 000	
94.	Kárpátaljai magyarok megsegítésének támogatása		
95.	- Általános tartalék		2 500 000
96.			
97.	ÖSSZESEN:	437 407 921	437 407 921

Kimutatás az önkormányzat költségvetésében tervezett feladatok közötti előirányzat átcsoportosításokról **1/b. melléklet**

Forintban!

	A.	B.	C.	D.	E.	F.	G.	H.	I.	J.
1.	Tervezési alapegység		Személyi juttatás	Munkaadót terh. járulékok	Dologi kiadások	Ellátottak pénzbeli juttatásai	Egyéb működési célú kiadások	Beruházások	Felújítások	Összesen
	Kód	Megnevezés								
2.	203000	KÖRNYEZETVÉDELMI CÉLFELADATOK	50 000	7 875	- 57 875					-
3.	218000	SZABOLCS VOLÁN RT.			26 055 596		- 26 055 596			-
4.	221005	SÓSTÓ RT - HUNGUEST MIATTI KONSZESSZIÓS			152 400 000			- 152 400 000		-
5.	323810	SZOCIÁLIS KIADÁSOK-SZAKÉRTŐI TEVÉKENYSÉG	700 000	110 250	- 810 250					-
6.	403040	DIÁKPOLG. IRODA PROGRAMJAI					- 800 000			- 800 000
7.	403050	DIÁKPOLG. IRODA TELEFON, INTERNET					- 100 000			- 100 000
8.	403070	IFJÚSÁGI HÁZ MÜKÖDTETÉSE					900 000			900 000
9.	405350	MOZDULJ NYÍREGYHÁZA	20 736	11 340	- 32 076					-
10.	618100	VÁROSI RENDEZVÉNYEK, TÁRSADALMI ÜNNEPEK	710 816	570 831	13 718 353		- 15 000 000			-
11.	624115	MEGBÍZÁSI DÍJ	- 11 798 400	- 2 064 720						- 13 863 120
12.	630000	POLGÁRVÉDELMI KIADÁSOK			- 22 034			22 034		-
13.	700728	2021-2027. ÉVI PÁLYÁZATOK ELŐKÉSZÍTÉSE	500 000	87 500	- 19 798 790			313 690	18 897 600	-
14.	700405	NYH. ÉS TÉRS. SZENNYVÍZELVEZ.ÉS TISZT.PR	505 275	22 313	- 527 588					-
15.	700749	INTERREGUROPE-BETTER	- 2 524 800		2 524 800					-
16.	700772	SZOC.ALAPSZ.INF.BŐV,FEJL.- TOP-6.6.2-16		2 060	- 2 060					-
17.	700773	KÖZÖSEN A KIUTÉRT.- TOP-6.9.1-16		105 356	- 9 455 671	9 350 315				-
18.	700777	KÖZÖSSÉGI T. INF(CLLD)-TOP-7.1.1-16-2016	956 300		- 956 300					-
19.	700792	ÖNK.ÉP.EN.K.IV-TOP-6.5.1-16-2017-00004	160 395	13 554	- 173 949					-
20.	700796	GAZD.KÖZLEK.FEJL.TOP-6.1.5-16-2017-00002	737 568		- 54 704 712				53 967 144	-
21.	700797	GAZD.KÖZLEK.FEJL.TOP-6.1.5-16-2017-00003		18	- 18					-
22.	700799	KÁLLAY KÚRIA	962 803		- 962 803					-
23.	802000	ÁFA BEFIZETÉS			13 863 120					13 863 120
24.	804000	ÁLTALÁNOS TARTALÉK					- 3 926 964			- 3 926 964
25.	805000	BEFIZETÉSI KÖTELEZETTSÉG	0	0	46 916	0	3 880 048	0	0	3 926 964
26.	ÖSSZESEN:		- 9 019 307	- 1 133 623	121 104 659	9 350 315	- 41 102 512	- 152 064 276	72 864 744	-

750

1/c. melléklet

Kimutatás
a 2020. január 03. - 2020. június 03. között kifizetett bérkompenzáció összegéről

Forintban!

	A.	B.	C.	D.
1.	Intézmény megnevezése	Bérkompenzáció		Mindösszesen
		Személyi juttatás	Szociális hozzájárulási adó	
2.	Egészségügyi Alapellátási Igazgatóság	3 425 600	599 471	**4 025 071**
3.	Eszterlánc Északi Óvoda	18 300	3 203	**21 503**
4.	Gyermekek Háza Déli Óvoda	255 600	44 733	**300 333**
5.	Tündérkert Keleti Óvoda	40 300	7 052	**47 352**
6.	Búzaszem Nyugati Óvoda	20 100	3 518	**23 618**
7.	Nyíregyházi Cantemus Kórus	-	-	-
8.	Móricz Zs. Megyei és Városi Könyvtár	184 600	32 306	**216 906**
9.	Váci M. Kulturális Központ	-	-	-
10.	Jósa András Múzeum	-	-	-
11.	Közintézményeket Működtető Központ	500	87	**587**
12.	Nyíregyházi Szociális Gondozási Központ	464 900	81 357	**546 257**
13.	Nyíregyházi Gyermekjóléti Alapellátási Igazgatóság	1 057 400	185 049	**1 242 449**
14.	Nyíregyházi Család- és Gyermekjóléti Központ	802 400	140 423	**942 823**
15.	Nyíregyháza M.J.V. Polgármesteri Hivatala	429 100	75 100	**504 200**
16.	**Mindösszesen**	**6 698 800**	**1 172 299**	**7 871 099**

Vane!

Kimutatás az intézményi költségvetések módosításáról

1/d. melléklet

Forintban!

	A.	B.	C.	D.	E.	F.	G.	H.	I.	J.	K.
1.	Megnevezés	Kiadás					Bevétel				
		Személyi juttatás (K1)	Járulék (K2)	Dologi kiadás (K3)	Beruházás (K6)	Kiadás összesen	Támogatások államháztartáson belülről		Működési bevétel (B4)	Költségvetési maradvány	Bevétel összesen
							Működési célú (B1)	Felhalmozási célú (B2)			
2.	Egészségügyi Alapellátási Igazgatóság	- 1 970 213	- 344 787	16 333 836	-	**14 018 836**	- 4 415 000			18 433 836	**14 018 836**
3.	Eszterlánc Északi Óvoda	- 37 582 856	- 9 514 383	- 7 004 305	- 2 260 000	- **56 361 544**					-
4.	Gyermekek Háza Déli Óvoda	- 32 304 166	- 8 310 776	- 5 846 305	- 155 000	- **46 616 247**					-
5.	Tündérkert Keleti Óvoda	- 33 744 530	- 8 673 217	- 5 751 160	- 965 000	- **49 133 907**					-
6.	Búzaszem Nyugati Óvoda	- 17 599 348	- 4 964 792	- 3 241 580	- 1 010 000	- **26 815 720**					-
7.	Közintézményeket Működtető Központ	- 24 320 550	- 5 173 077	- 307 809 408	- 4 000 000	- **341 303 035**			- 170 044 430		- **170 044 430**
8.	Nyíregyháza Cantemus Kórus	- 2 830 189	- 919 811	- 26 250 000	-	- **30 000 000**					-
9.	Móricz Zsigmond Megyei és Városi Könyvtár	- 23 226 752	- 5 067 248	- 3 000 000	- 15 950 000	- **47 244 000**					-
10.	Váci Mihály Kulturális Központ	- 19 313 127	- 4 211 873	- 38 000 000	- 1 000 000	- **62 525 000**			- 39 000 000		- **39 000 000**
11.	Jósa András Múzeum	- 15 449 907	- 3 739 583	- 5 000 000	-	- **24 189 490**					-
12.	Nyíregyházi Szociális Gondozási Központ	- 26 585 758	- 4 856 282	- 4 689 408	-	- **36 131 448**			- 647 833		- **647 833**
13.	Nyíregyházi Gyermekjóléti Alapellátási Igazg.	- 77 710 112	- 17 776 628	- 47 765 542	- 5 000 000	- **148 252 282**			- 3 322 055		- **3 322 055**
14.	Nyíregyházi Család- és Gyermekjóléti Központ	- 10 108 494	- 1 768 986	- 9 200 000	- 4 000 000	- **25 077 480**					-
15.	Polgármesteri Hivatal	- 62 264 150	- 12 735 850	- 6 350 000	- 30 734 000	- **112 084 000**					-
16.	**Összesen:**	**- 385 010 152**	**- 88 057 293**	**- 453 573 872**	**- 65 074 000**	**- 991 715 317**	- 4 415 000	-	- 213 014 318	18 433 836	- 198 995 482

Kimutatás a saját hatáskörű előirányzat-módosításokról

1/e. melléklet

Forintban!

	A.	B.	C.	D.	E.	F.	G.	H.	I.	J.	K.	L.	M.
		Bevétel						Kiadás					
1.	Megnevezés	Támogatások államháztartáson belülről		Működési bevétel (B4)	Működési célú átvett pénzeszköz (B6)	Költségvetési maradvány	Bevétel összesen	Személyi juttatás (K1)	Járulék (K2)	Dologi kiadás (K3)	Beruházás (K6)	Felújítás (K7)	Kiadás összesen
		Működési célú (B1)	Felhalmozási célú (B2)										
2.	Egészségügyi Alapellátási Igazgatóság	6 000 000				-	**6 000 000**	131 544	22 849	5 547 607	298 000		**6 000 000**
3.	Eszterlánc Északi Óvoda			- 2 914 600		1 374 291	**- 1 540 309**	- 606 000	- 106 050	- 955 259	127 000		**- 1 540 309**
4.	Gyermekek Háza Déli Óvoda			- 2 300 620		1 350 474	**- 950 146**	- 236 000	- 41 300	- 926 846	254 000		**- 950 146**
5.	Tündérkert Keleti Óvoda			- 3 210 938		1 994 897	**- 1 216 041**	- 66 388	- 16 588	- 1 371 445	238 380		**- 1 216 041**
6.	Búzaszem Nyugati Óvoda			- 1 199 474		1 204 650	**5 176**			- 121 824	127 000		**5 176**
7.	Közintézményeket Működtető Központ					9 711 067	**9 711 067**	8 407 850	1 303 217				**9 711 067**
8.	Nyíregyháza Cantemus Kórus					1 188 303	**1 188 303**	1 028 834	159 469				**1 188 303**
9.	Móricz Zsigmond Megyei és Városi Könyvtár	1 050 000				1 317 275	**2 367 275**	282 700	48 300	5 482 171	- 3 445 896		**2 367 275**
10.	Váci Mihály Kulturális Központ		1 000 000			267 408	**1 267 408**				1 267 408		**1 267 408**
11.	Jósa András Múzeum	2 814 935		11 006 309	550 000	9 039 245	**23 410 489**	1 426 835	210 490	5 846 501	- 2 115 382	18 042 045	**23 410 489**
12.	Nyíregyházi Szociális Gondozási Központ					1 825 965	**1 825 965**				1 825 965		**1 825 965**
13.	Nyíregyházi Gyermekjóléti Alapellátási Igazg.					1 435 180	**1 435 180**				1 435 180		**1 435 180**
14.	Nyíregyházi Család- és Gyermekjóléti Központ					233 075 916	**233 075 916**	88 399 817	13 969 069	129 707 030	1 000 000		**233 075 916**
15.	Polgármesteri Hivatal					40 968 672	**40 968 672**			40 968 672			**40 968 672**
16.	**Összesen:**	**9 864 935**	**1 000 000**	**1 380 677**	**550 000**	**304 753 343**	**317 548 955**	**98 769 192**	**15 549 456**	**184 176 607**	**1 011 655**	**18 042 045**	**317 548 955**

753

Nyíregyháza Megyei Jogú Város Önkormányzata 2020. évi tervezett pénzforgalmi mérlege

2. melléklet

Forintban!

1.	A. Rovat-rend	B. Bevételek	C. 2019. évi előirányzat	D. 2019. évi mód. előirányzat	E. Teljesítés 2019.12.31	F. 2020. évi előirányzat	G. 2020. évi mód.előirányzat	H. eltérés	I. %	J. Rovat-rend	K. Kiadások	L. 2019. évi előirányzat	M. 2019. évi mód. előirányzat	N. Teljesítés 2019.12.31	O. 2020. évi előirányzat	P. 2020. évi mód.előirányzat	Q. eltérés	R. %
2.	B1	Működési célú támogatások ÁH-n belülről	6 387 272 783	7 143 114 557	6 894 108 974	6 895 336 188	6 791 979 167	508 063 405	108,0		Működési kiadások	24 502 820 270	26 913 939 746	22 551 761 518	26 040 220 729	25 683 451 962	1 537 400 459	106,3
3.	B11	- Önkormányzatok működési támogatásai	5 333 126 344	5 899 574 552	5 899 574 552	5 061 137 876	5 209 382 894	- 271 988 468	94,9	K1	Személyi juttatások	7 116 050 616	7 408 029 515	7 096 418 397	7 473 432 865	7 180 108 721	357 382 249	105,0
4.	B111	- Helyi önk. működésének ált. támogatása	44 438 700	93 209 899	93 209 899	584 800	8 455 899	- 43 853 900	1,3		-ebből városfejlesztési kiadás	263 029 582	270 288 919	250 753 603	174 810 201	170 957 843	- 88 219 381	66,5
5.	B112	- Települési önk. egyes közn.feladatainak támog.	2 437 768 466	2 492 884 736	2 492 884 736	2 461 262 170	2 475 288 226	- 23 493 704	101,0	K2	Munkaadókat terhelő járulékok és szoc. hozzájárulási adó	1 525 033 625	1 541 798 299	1 479 815 212	1 451 379 285	1 378 065 380	- 73 654 340	95,2
6.	B113	- Települési önk. szoc. gyermekjóléti és gyermekétk. felad. támog.	1 797 313 734	2 109 652 630	2 109 652 630	1 895 381 453	1 989 405 873	- 98 067 719	105,5		-ebből városfejlesztési kiadás	53 758 461	52 177 927	47 133 259	35 027 644	34 026 662	- 18 730 817	65,2
7.	B114	- Települési önk. kulturális feladatainak támog.	1 053 605 444	1 113 551 384	1 113 551 384	225 659 453	257 982 896	- 827 945 991	21,4	K3	Dologi kiadások	11 451 050 913	13 222 985 579	10 714 457 035	12 802 921 365	12 633 202 036	1 351 870 452	111,8
8.	B115	- Helyi önkormányzatok kiegészítő támogatása		54 069 000	54 069 000	478 250 000	478 250 000	478 250 000			-ebből városfejlesztési kiadás	2 759 668 274	3 144 185 594	1 779 314 857	3 359 402 034	3 164 471 424	599 733 760	121,7
9.	B116	- Elszámolásból származó bevételek		36 206 903	36 206 903		-	-								-	-	
10.	B16	- Működési célú támogatások ÁH-n belülről	1 054 146 439	1 243 540 005	994 534 422	1 834 198 312	1 582 596 273	780 051 873	174,0	K4	Ellátottak pénzbeli juttatásai	474 770 000	341 837 649	259 419 707	344 900 000	352 750 315	- 129 870 000	72,6
11.		- Egyéb működési célú támog. bevételei ÁH-n belül	1 054 146 439	1 243 540 005	994 534 422	1 834 198 312	1 582 596 273	780 051 873	174,0		-ebből városfejl. kiadás		18 665 470	18 665 470		9 350 315	-	
12.	B2	Felhalmozási célú támogatások ÁH-n belülről	13 466 212 608	11 744 721 729	10 089 344 574	5 843 255 725	6 564 283 758	- 7 622 956 883	43,4	K5	Egyéb működési célú kiadások	3 935 915 116	4 399 308 704	3 001 651 167	3 967 587 214	4 139 325 510	31 672 098	100,8
13.	B21	- Felhalmozási célú önkormányzati támogatások		2 703 984 000	2 703 984 000		-	-			- ebből városfejlesztési kiadás		14 609 529	14 600 313		682 088	-	
14.	B25	- Egyéb felhalmozási célú támog. bevételei ÁH-n. belül	13 466 212 608	9 040 737 729	7 365 360 574	5 843 255 725	6 564 283 758	- 7 622 956 883	43,4	K502	- Elvonások és befizetések		416 667	416 667	169 549 251	60 750 846	169 549 251	
15.	B3	Közhatalmi bevételek	11 982 795 496	13 157 171 928	13 157 171 928	13 266 195 496	10 526 195 496	1 283 400 000	110,7	K506	- Egyéb működési célú támogatások ÁH-n belülre	22 500 000	33 638 756	31 843 613	22 500 000	23 182 088	-	100,0
16.							-	-		K508	- Muk.célú visszatér.támg. Kölcs.nyújtása ÁH-n kívülre	383 000 000	291 500 000	251 500 000	252 000 000	252 000 000	131 000 000	65,8
17.	B31	- Illetékek	100 000	35 294	35 294		-	- 100 000		K512	- Egyéb működési célú támogatások ÁH-n kívülre	2 975 908 116	2 847 109 195	2 717 890 887	3 193 068 057	3 346 052 461	217 159 941	107,3
18.	B34	- Vagyoni típusú adók	2 905 000 000	2 982 038 426	2 982 038 426	3 005 000 000	2 967 000 000	100 000 000	103,4	K513	- Tartalékok	554 507 000	1 226 644 086		330 469 906	457 340 115	224 037 094	59,6
19.	B35	- Termékek és szolgáltatások adói	8 997 000 000	10 076 466 231	10 076 466 231	10 078 000 000	7 460 500 000	1 081 000 000	112,0		- Általános tartalék	120 000 000	1 724 938		120 000 000	107 844 562	-	100,0
20.	B36	- Egyéb közhatalmi bevételek	80 695 496	98 631 977	98 631 977	183 195 496	98 695 496	102 500 000	227,0		- Céltartalék	434 507 000	1 224 919 148		210 469 906	349 495 553	224 037 094	48,4
21.	B4	Működési bevételek	2 863 157 029	3 003 911 548	2 995 526 224	2 606 055 935	2 377 838 849	- 257 101 094	91,0		Felhalmozási kiadások	37 368 547 347	35 398 609 440	15 416 282 291	26 511 876 852	26 142 769 204	- 10 856 670 495	70,9
22.	B5	Felhalmozási bevételek	1 095 223 976	1 493 987 412	1 493 058 125	453 168 445	453 168 445	- 642 055 531	41,4	K6	Beruházások	32 905 575 605	28 245 483 173	9 454 560 226	23 094 206 743	22 187 538 072	- 9 811 368 862	70,2
23.	B52	- Ingatlanok értékesítése	1 095 223 976	1 410 274 869	1 409 335 582	451 168 445	451 168 445	- 644 055 531	41,2		-ebből városfejlesztési kiadás	20 707 105 854	17 805 755 425	7 630 639 171	18 120 344 533	17 547 573 866	- 2 581 761 321	87,5
24.							-	-			- ebből pályázatok tartaléka	10 286 297 327	8 490 652 109		1 346 762 360	1 615 106 667	- 8 939 534 967	13,1
25.	B53	- Egyéb tárgyi eszközök értékesítése		83 347 543	83 347 543	2 000 000	2 000 000	2 000 000		K7	Felújítások	4 428 471 742	7 079 621 954	5 899 772 890	2 981 209 596	2 951 162 479	- 1 447 262 146	67,3
26.	B54	- Részesedések értékesítése		375 000	375 000		-	-			-ebből városfejlesztési kiadás	3 489 791 829	6 077 823 603	5 037 075 697	2 349 145 528	2 526 129 361	- 1 140 646 301	67,3
27.	B6	Működési célú átvett pénzeszközök ÁH-n kívülről	439 929 191	201 010 120	212 669 569	290 611 975	287 423 949	- 149 317 216	66,1	K8	Egyéb felhalmozási célú kiadások	34 500 000	73 504 313	61 949 175	436 460 513	1 004 068 653	401 960 513	1 265,1
28.	B64	- Muk. célú támog., kölcsönök visszatér. ÁH-n kívülről	383 000 000	140 000 000	140 000 000	243 000 000	243 000 000	- 140 000 000	63,4		-ebből városfejlesztési kiadás		33 817 003	33 817 003	387 960 513	958 068 653	387 960 513	
29.	B65	- Egyéb működési célú átvett pénzesz. ÁH-n kívülről	56 929 191	61 010 120	72 669 569	47 611 975	44 423 949	- 9 317 216	83,6	K84	- Egyéb felhalmozási célú támogatásnk ÁH-n belülre		20 345 375	20 345 375		570 108 140	-	
30.	B7	Felhalmozási célú átvett pénzeszközök (kívülről)	47 600 000	53 029 317	64 119 342	1 715 950 000	1 720 450 000	1 668 350 000	3 604,9	K86	- Felhal.célú visszatér.támg, kölcs.nyújtása ÁH-n kívülre	11 500 000	11 500 000	5 500 000	11 500 000	9 000 000	-	100,0
31.							-	-			- Dolgozók lakástámog. kiadásai	9 000 000	9 000 000	5 500 000	9 000 000	9 000 000	-	100,0
32.	B74	- Felh. célú támog., kölcsönök visszatér. ÁH-n kívülről	11 600 000	11 600 000	8 194 525	10 000 000	10 000 000	- 1 600 000	86,2		- Lakáscélú helyi támogatás	2 500 000	2 500 000		2 500 000	-	-	100,0
33.	B75	- Egyéb felh célú átvett pénzesz. ÁH-n kívülről	36 000 000	41 429 317	55 924 817	1 705 950 000	1 710 450 000	1 669 950 000	4 738,8	K89	- Egyéb felhalmozási célú támogatások állinh. kívülre	23 000 000	41 658 938	36 103 800	424 960 513	424 960 513	401 960 513	1 847,7
34.	B1-7	Költségvetési bevételek összesen	36 282 191 083	36 796 956 611	34 885 998 736	31 070 573 764	28 721 339 664	- 5 211 617 319	85,6	K1-8	Költségvetési kiadások összesen	61 871 367 617	62 312 549 186	37 968 043 809	52 552 097 581	51 826 221 166	- 9 319 270 036	84,9
35.	B8	Finanszírozási bevételek	36 965 446 646	37 391 862 687	28 864 582 632	29 948 505 332	34 571 863 017	- 7 016 941 314	81,0	K9	Finanszírozási kiadások	11 376 270 112	11 876 270 112	11 848 990 057	8 466 981 515	11 466 981 515	2 909 288 597	74,4
36.	B811	- Hitel-, kölcsönfelvétel államháztartáson kívülről	1 000 000 000	2 000 000 000	1 972 719 945	3 000 000 000	6 955 000 000	2 000 000 000	300,0	K911	- Hitel-, kölcsöntörlesztés államháztartáson kívülre	1 217 000 000	2 217 000 000	2 189 719 945	3 283 666 000	6 283 666 000	2 066 666 000	269,8
37.	B8111	- Hosszú lejáratú hitelek, kölcsönök felvétele					-	-		K9111	- Hosszú lejáratú hitelek, kölcsönök törlesztése	217 000 000	217 000 000	217 000 000	283 666 000	283 666 000	66 666 000	130,7
38.	B8113	- Rövid lejáratú hitelek, kölcsönök felvétele	1 000 000 000	2 000 000 000	1 972 719 945	3 000 000 000	6 955 000 000	2 000 000 000	300,0	K9112	- Rövid lejáratú hitelek, kölcsönök törlesztése	1 000 000 000	2 000 000 000	1 972 719 945	3 000 000 000	6 000 000 000	2 000 000 000	300,0
39.	B812	- Belföldi értékpapírok bevétele	10 000 000 000	12 000 000 000	3 500 000 000	13 500 000 000	13 500 000 000	3 500 000 000	135,0	K9121	- Belföldi értékpapírok kiadásai	10 000 000 000	9 500 000 000	9 500 000 000	5 000 000 000	5 000 000 000	- 5 000 000 000	50,0
40.	B813	- Maradvány igénybevétele	25 806 176 534	23 208 547 172	23 208 547 172	13 265 189 817	13 933 547 502	- 12 540 986 717	51,4	K913	- Államháztartáson belüli megelőlegezések lolyósítása	159 270 112	159 270 112	159 270 112	183 315 515	183 315 515	24 045 403	115,1
41.	B814	- Államháztartáson belüli megelőlegezések	159 270 112	183 315 515	183 315 515	183 315 515	183 315 515	24 045 403	115,1							-	-	
42.		- Egyéb finanszírozási bevételek (kiegyenlítő, függő)			269 628 579		-	-			- Egyéb finanszírozási kiadások (kiegyenlítő, függő)			375 180 267		-	-	
43.	B1-8	Bevételek mindösszesen	73 247 637 729	74 188 819 298	64 020 209 947	61 019 079 096	63 293 202 681	- 12 228 558 633	83,3	K1-9	Kiadások mindösszesen	73 247 637 729	74 188 819 298	49 441 853 599	61 019 079 096	63 293 202 681	- 12 228 558 633	83,3
44.		Pénzforgalom nélküli bevétel			23 208 547 172												-	
45.		Nyitó pénzkészlet			22 783 610 822						Záró pénzkészlet			14 153 419 998			-	
46.		Mindösszesen	73 247 637 729	74 188 819 298	63 595 273 597	61 019 079 096	63 293 202 681	- 12 228 558 633	83,3		Mindösszesen	73 247 637 729	74 188 819 298	63 595 273 597	61 019 079 096	63 293 202 681	- 12 228 558 633	83,3

Nyíregyháza Megyei Jogú Város Önkormányzata 2020. évi költségvetésében tervezett állami támogatása

3. melléklet

forintban!

	A.	B.	C.	D.	E.	F.	G.
1.	Megnevezés	Mennyiségi egység	2020. évben			Módosítás	Módosított támogatás összege
			Mutató	Fajlagos összeg	Támogatás összege		
2.	**I. A HELYI ÖNKORMÁNYZATOK MŰKÖDÉSÉNEK ÁLTALÁNOS TÁMOGATÁSA**				**2 070 221 531**		**2 070 221 531**
3.	**- I.1.a) Önkormányzati hivatal működésének támogatása**	fő	**217,69**	**4 580 000**	**998 027 800**	**189 145 700**	**1 187 173 500**
4.	**- I.1.b) Település-üzemeltetéshez kapcsolódó feladatellátás támogatása összesen**				**649 552 000**	**-**	**649 552 000**
5.	- I.1.ba) A zöldterület-gazdálkodással kapcsolatos feladatok ellátásának támogatása	ha		25 200	120 173 760		120 173 760
6.	- I.1.bb) Közvilágítás fenntartásának támogatása	km		415 000	342 997 500		342 997 500
7.	- I.1.bc) Köztemető fenntartással kapcsolatos feladatok támogatása	m^2		70	29 941 240		29 941 240
8.	- I.1.bd) Közutak fenntartásának támogatása	km		470 000	156 439 500		156 439 500
9.	**- I.1.c) Egyéb önkormányzati feladatok támogatása**	fő	**119 767**	**2 700**	**323 370 900**		**323 370 900**
10.	**- I.1.d) Lakott külterülettel kapcsolatos feladatok támogatása**	fő	**10 474**	**2 550**	**26 708 700**		**26 708 700**
11.	**- I.1.e) Üdülőhelyi feladatok támogatása**	Ft	**71 977 331**	**1,00**	**71 977 331**		**71 977 331**
12.	**- I.1.f) Beszámítás összege**				**2 354 247 594**		**2 354 247 594**
13.	**- I.2. Nem közművel összegyűjtött háztartási szennyvíz ártalmatlanítása**	**m3**	**5 848**	**100**	**584 800**		**584 800**
14.	**I. A HELYI ÖNKORMÁNYZATOK MŰKÖDÉSÉNEK ÁLTALÁNOS TÁMOGATÁSA - BESZÁMÍTÁS UTÁN**				**584 800**		**584 800**
15.	**- I.1.a) Önkormányzati hivatal működésének támogatása - beszámítás után**	fő	**217,69**	**5 450 000**			**-**
16.	**- I.1.b) Település-üzemeltetéshez kapcsolódó feladatellátás támogatása összesen - beszámítás után**				**-**		**-**
17.	- I.1.ba) A zöldterület-gazdálkodással kapcsolatos feladatok ellátásának támogatása - beszámítás után	ha		25 200	-		-
18.	- I.1.bb) Közvilágítás fenntartásának támogatása - beszámítás után	km		415 000	-		-
19.	- I.1.bc) Köztemető fenntartással kapcsolatos feladatok támogatása - beszámítás után	m^2		70	-		-
20.	- I.1.bd) Közutak fenntartásának támogatása - beszámítás után	km		470 000	-		-
21.	**- I.1.c) Egyéb önkormányzati feladatok támogatása - beszámítás után**	fő	**119 767**	**2 700**			-
22.	**- I.1.d) Lakott külterülettel kapcsolatos feladatok támogatása - beszámítás után**	fő	**10 474**	**2 550**			-
23.	**- I.1.e) Üdülőhelyi feladatok támogatása - beszámítás után**	Ft	**71 977 331**	**1,00**			-
24.	**- I.2. Nem közművel összegyűjtött háztartási szennyvíz ártalmatlanítása**	**m3**	**5 848**	**100**	**584 800**		**584 800**
25.	**II. A TELEPÜLÉSI ÖNKORMÁNYZATOK EGYES KÖZNEVELÉSI FELADATAINAK TÁMOGATÁSA**				**2 461 262 170**	**14 026 056**	**2 475 288 226**
26.	**- II.1. Óvodapedagógusok, és az óvodapedagógusok nevelő munkáját közvetlenül segítők bértámogatása**						-
27.	- 2020. évben 8 hónapra						-
28.	- II.1. (1) óvodapedagógusok bértámogatása	fő	341,3	2 914 333	994 661 967	2 622 900	**997 284 867**
29.	- II.1. (2)óvodapedagógusok nevelő munkáját közvetlenül segítők bértámogatása	fő	218,0	1 600 000	348 800 000		**348 800 000**
30.	- II.1. (3) pedag. szakképz.rendelkező óvodapedag. nevelő munkáját közvetlenül segítők bértám.	fő	9,0	2 914 333	26 229 000		**26 229 000**
31.	- 2020. évben 4 hónapra						-
32.	- II.1. (1) óvodapedagógusok bértámogatása	fő	328,7	1 457 167	478 970 683		**478 970 683**
33.	- II.1. (2) óvodapedagógusok nevelő munkáját közvetlenül segítők bértámogatása	fő	218,0	800 000	174 400 000		**174 400 000**
34.	- II.1. (3) pedag. szakképz.rendelkező óvodapedag. nevelő munkáját közvetlenül segítők bértám.	fő	9,0	1 457 167	13 114 500		**13 114 500**
35.	**- II.2. Óvodaműködtetési támogatás**						-
36.	- 2020. évben 8 hónapra	fő	3 941,0	64 933	255 900 102	331 160	**256 231 262**
37	- 2020. évben 4 hónapra	fő	3 798,0	32 467	123 307 318		**123 307 318**
38.	**- II.4. Kiegészítő támogatás a pedagógusok és a pedagógus szakképzettséggel rendelkező**						-
39.	**segítők minősítéséből adódó többletkiadásokhoz**						-
40.	- Alapfokozatú végzettségű pedagógusok						-
41.	- Pedagógus II. kategóriába sorolt óvodapedag. kieg. tám. akik 2019. jan. 01-ig szerezték meg	fő	85	396 700	33 719 500	- 396 700	**33 322 800**
42.	- Pedagógus II. kateg. sorolt óvodapedag. kieg. tám. akik 2020. jan. 01-i átsor. szerezték meg	fő	6	363 642		2 181 852	**2 181 852**
43.	- Mesterpedagógus kateg. sorolt óvodapedag. kieg. tám. akik 2019. jan. 01-ig szerezték meg	fő	7	1 447 300	10 131 100		**10 131 100**

Nyíregyháza Megyei Jogú Város Önkormányzata 2020. évi költségvetésében tervezett állami támogatása

3. melléklet

forintban!

	A.	B.	C.	D.	E.	F.	G.
1.	Megnevezés	Mennyiségi egység	2020. évben			Módosítás	Módosított támogatás összege
			Mutató	Fajlagos összeg	Támogatás összege		
44.	- Mesterpedagógus kateg. sorolt óvodapedag. kieg. tám. akik 2020. jan. 01-i átsor.szerezték meg	fő	7	1 326 692		9 286 844	9 286 844
45.	- Mesterfokozatú végzettségű óvodapedagógusok						-
46.	- Pedagógus II. kategóriába sorolt óvodapedag. kieg. tám. akik 2019. jan. 01-ig szerezték meg	fő	1	434 300	434 300		434 300
47.	- Mesterpedagógus kateg. sorolt óvodapedag. kieg. tám. akik 2019. jan. 01-ig szerezték meg	fő	1	1 593 700	1 593 700		1 593 700
48.	**III. A TELEPÜLÉSI ÖNKORMÁNYZATOK SZOCIÁLIS, GYERMEKJÓLÉTI ÉS GYERMEKÉTKEZTETÉSI FELADATAINAK TÁMOGATÁSA**				**1 895 381 453**	**- 52 780 000**	**1 842 601 453**
49.	- III.2. Egyes szociális és gyermekjóléti feladatok támogatása						-
50.	a. Család- és gyermekjóléti szolgálat	számított lsz.	16,19	3 780 000	61 200 000	6 840 000	68 040 000
51.	b. Család- és gyermekjóléti központ	számított lsz.	23,2	3 300 000	76 560 000		76 560 000
52.	c. Szociális étkeztetés	fő	99	65 360	6 470 640		6 470 640
53.	da. Szociális segítés -házi segítségnyújtás	fő	1	25 000	25 000		25 000
54.	db. Személyi gondozás- házi segítségnyújtás	fő	457	330 000	150 810 000		150 810 000
55.	f. Időskorúak nappali intézményi ellátása	fő	174	190 000	33 060 000		33 060 000
56.	g. Fogyatékos személyek nappali intézményi ellátása	fő	3	689 000	2 067 000		2 067 000
57.	g. (3) Foglalk.tám.részesülő fogyat.nappali intézményben ellátottak száma	fő	18	413 400	7 441 200		7 441 200
58.	h. Pszichiátriai betegek nappali intézményi ellátása	fő	13	359 000	4 667 000		4 667 000
59.	I. Támogató szolgáltatás						-
60.	- alaptámogatás	működési hó	12	3 000 000	3 000 000		3 000 000
61.	- teljesítménytámogatás	felad.egység	7 324	2 500	18 310 000		18 310 000
62.	m. Közösségi alapellátás						-
63.	- Pszichiátriai betegek részére nyújtott						-
64.	- alaptámogatás	működési hó	12	2 000 000	2 000 000		2 000 000
65.	- teljesítménytámogatás	felad.egység	76	196 000	14 896 000		14 896 000
66.	n. Óvodai és iskolai szociális segítő tevékenység támogatása				114 682 625		114 682 625
67.	**-III.3. Bölcsőde, mini bölcsőde támogatása**						-
68.	- 3.ab (1) A finanszírozás szempontjából elismert dolgozók bértámogatása - felsőfokú végzettségű						-
69.	kisgyermeknevelők, szaktanácsadók	fő	37	4 419 000	163 503 000		163 503 000
70.	- 3.ac (2) A finanszírozás szempontjából elismert dolgozók bértámogatása - bölcsődei dajkák,						-
71.	középfokú végzettségű kisgyermeknevelők, szaktanácsadók	fő	103,1	2 993 000	308 578 300		308 578 300
72.	- 3.b Bölcsődei üzemeltetési támogatás				71 563 000		71 563 000
73.	- III.4.ac. A számított intézményvezetői és a segítői munkatárs létszámhoz kapcs. bértámogatás	fő	27	3 858 040	104 167 080		104 167 080
74.	b. Intézmény-üzemeltetési támogatás				38 848 000		38 848 000
75.	**-III.5. Gyermekétkeztetés támogatása**						-
76.	- III.5.aa) A finanszírozás szempontjából elismert dolgozók bértámogatása	fő	178,15	2 200 000	391 930 000	- 59 620 000	332 310 000
77.	- III.5.ab) Gyermekétkeztetés üzemeltetési támogatása				310 316 608		310 316 608
78.	- III.5.b) Rászoruló gyermekek szünidei étkeztetésének támogatása	fő	285	39 600	11 286 000		11 286 000
80.	**IV. A TELEPÜLÉSI ÖNKORMÁNYZATOK KULTURÁLIS FELADATAINAK TÁMOGATÁSA**				**225 659 453**		225 659 453
81.	- IV.1.b. Megyeszékhely megyei jogú városok közművelődési támogatása	fő	119 767	459	54 973 053		54 973 053
82.	- IV.1.e. Megyei hatókörű városi könyvtár kistelepülési könyvtári és közműv. célú kiegészítő támogatása összesen				*170 686 400*		170 686 400
83.	- 1.000 fő lakosságszámú vagy az alatti település	település	87	668 300	58 142 100		58 142 100
84.	- 1.001 - 1.500 fő lakosságszám közötti település	település	39	1 060 760	41 369 640		41 369 640
85.	- 1.501 - 5.500 fő lakosságszám közötti település	település	71	1 002 460	71 174 660		71 174 660
86.	**TÁMOGATÁS MINDÖSSZESEN:**		-	-	**4 582 887 876**	**- 38 753 944**	**4 544 133 932**

Nyíregyháza Megyei Jogú Város Önkormányzata 2020. évi költségvetésében tervezett állami támogatása

3. melléklet

forintban!

	A.	B.	C.	D.	E.	F.	G.
1.	Megnevezés	Mennyiségi egység	2020. évben			Módosítás	Módosított támogatás összege
			Mutató	Fajlagos összeg	Támogatás összege		
87.	V. SZOLIDARITÁSI HOZZÁJÁRULÁS befizetési kötelezettség				169 549 251	- 112 678 453	56 870 798
88.	A HELYI ÖNKORMÁNYZATOK KIEGÉSZÍTŐ TÁMOGATÁSAI						
89.	I. Működési célú támogatások						
90.	-11. A költségvetési szerveknél foglalk. 2019. évi áthúzódó és 2020.évi kompenzációja					7 871 099	7 871 099
91.	-12. Szociális ágazati összevont pótlék és egészségügyi kiegészítő pótlék					146 804 420	146 804 420
92.	-13. Települési önkormányzatok kulturális feladatainak kiegészítő támogatása						
93.	- a. Megyei hatókörű városi múzeumok feladatainak támogatása						
94.	- Jósa András Múzeum				143 960 000		143 960 000
95.	-b. Megyei hatókörű városi könyvtárak feladatainak támogatása						-
96.	- Móricz Zsigmond Megyei és Városi Könyvtár				201 000 000		201 000 000
97.	-d. Települési önkormányzatok könyvtári célú érdekeltségnövelő támogatása					5 270 000	5 270 000
98.	-e. Színházművészeti szervezetek támogatása *						-
99.	- Móricz Zsigmond Színház						-
100.	- művészeti támogatás						-
101.	- létesítmény-gazdálkodási célú működési támogatás						-
102.	-g. Zeneművészeti szervezetek támogatása - Nyíregyházi Cantemus Kórus				133 290 000		133 290 000
103.	-14. Kulturális illetménypótlék					27 053 443	27 053 443
104.	TÁMOGATÁS MINDÖSSZESEN:		-	-	5 061 137 876	148 245 018	5 209 382 894

*A támogatás év közben kerül megállapításra, az előző évi támogatási összeggel terveztük az átvett pénzeszközök között.

753

Forintban!

	A.	B.	C.	D.	E.	F.	G.	H.	I.	J.
1.	Rovat-rend	BEVÉTELI FORRÁS MEGNEVEZÉSE	2019. évi eredeti előirányzat	2019. évi mód. előirányzat	2019.12.31. teljesítés	2020. évi előirányzat	Módosítás	2020. évi mód. előirányzat	Eltérés	%
2.	B1	Önkormányzatok működési támogatásai								
3.	B111	Helyi önkormányzatok működésének általános támogatása	44 438 700	93 209 899	93 209 899	584 800	7 871 099	8 455 899	- 43 853 900	100,0
4.	B112	Települési önk. egyes köznevelési feladatainak támogatása	2 437 768 466	2 492 884 736	2 492 884 736	2 461 262 170	14 026 056	2 475 288 226	- 23 493 704	100,0
5.	B113	Települési önk. szociális , gyermekjóléti és gyermekétkeztetési feladatainak támogatása	1 797 313 734	2 109 652 630	2 109 652 630	1 895 381 453	94 024 420	1 989 405 873	- 98 067 719	100,0
6.	B114	Települési önkormányzatok kulturális feladatainak támogatása	1 053 805 444	1 113 551 384	1 113 551 384	225 659 453	32 323 443	257 982 896	- 827 945 991	100,0
7.	B115	Helyi önkormányzatok kiegészítő támogatása		54 069 000	54 069 000	478 250 000		478 250 000	478 250 000	100,0
8.	B116	Elszámolásból származó bevételek		36 206 903	36 206 903			-	-	100,0
9.		Összesen:	5 333 126 344	5 899 574 552	5 899 574 552	5 061 137 876	148 245 018	5 209 382 894	- 271 988 468	100,0
10.	B16	Működési célú támogatások államháztartáson belülről								
11.		Egyéb működési célú támogatások bevételei államh. belül								
12.		- Működési célú szociális átvett pénzeszköz	30 020 000	20 000				-	- 30 020 000	
13.		- Működési célú átvett pénzeszköz	294 556 791	12 153 980	11 537 417	641 791 406	- 275 751 974	366 039 432	347 232 615	94,9
14.		- KAB-KEF, Ifjúság határok nélkül pályázat	2 800 000	2 800 000	3 200 000	2 800 000	- 1 300 000	1 500 000	-	114,3
15.		- Egyéb támogatások (Hiszek Benned Sport Program II.-III. ütem, Környezetvédelem)	3 000 000	22 739 960	21 840 947	3 000 000		3 000 000	-	96,0
16.		- Fejlesztési feladatra átvett műk. célú pénzeszköz	145 926 028	378 742 656	132 138 018	500 689 302	20 000 000	520 689 302	354 763 274	34,9
17.		Összesen:	476 304 819	416 456 596	168 716 382	1 148 280 708	- 257 051 974	891 228 734	671 975 889	40,5
18.	B2	Felhalmozási célú támogatások államháztartáson belülről								
19.	B21	Felhalmozási célú önkormányzati támogatások		2 703 984 000	2 703 984 000			-	-	100,0
20.	B25	Egyéb felhalm. célú támogatások bevételei államh. belül								
21.		- Sóstó Gyógyfürdők fejlesztésre kibocsátott kötvény törlesztés	1 677 950 000	-	-			-	- 1 677 950 000	
22.		- Fejlesztési feladatokhoz átvett pénzeszközök	11 788 262 608	9 027 372 302	7 351 995 147	5 843 255 725	720 028 033	6 563 283 758	- 5 945 006 883	81,4
23.		Összesen:	13 466 212 608	11 731 356 302	10 055 979 147	5 843 255 725	720 028 033	6 563 283 758	- 7 622 956 883	85,7
24.	B3	Közhatalmi bevételek								
25.	B31	Jövedelemadók								
26.		- Termőföld bérbeadásából szárm.jöv.adója	100 000	35 294	35 294			-	- 100 000	100,0
27.	B34	Vagyoni típusú adók								
28.		- Építményadó	2 905 000 000	2 962 038 426	2 962 038 426	3 005 000 000	- 38 000 000	2 967 000 000	100 000 000	100,0
29.	B35	Termékek és szolgáltatások adói								
30.		- Iparűzési adó	8 500 000 000	9 558 547 510	9 558 547 510	9 630 000 000	- 2 169 500 000	7 460 500 000	1 130 000 000	100,0
31.		- Gépjárműadó	415 000 000	438 084 321	438 084 321	448 000 000	- 448 000 000	-	33 000 000	100,0
32.		Egyéb áruhasználati és szolgáltatási adók								
33.		- Idegenforgalmi adó	82 000 000	79 834 400	79 834 400	90 000 000	- 74 500 000	15 500 000	8 000 000	100,0
34.	B36	Egyéb közhatalmi bevételek								
35.		- Talajterhelési díj	16 000 000	12 464 507	12 464 507	17 000 000		17 000 000	1 000 000	100,0
36.		- Adópótlékok, adóbírságok	50 000 000	60 321 388	60 321 388	60 000 000	- 10 000 000	50 000 000	10 000 000	100,0
37.		- Egyéb bírság	2 934 405	960 653	960 653	2 934 405		2 934 405	-	100,0
38.		- Szabálysértési és helyszíni bírság	4 261 091	15 285 601	15 285 601	4 261 091		4 261 091	-	100,0
39.		Összesen:	11 975 295 496	13 147 572 100	13 147 572 100	13 257 195 496	- 2 740 000 000	10 517 195 496	1 281 900 000	100,0
40.	B4	Működési bevételek								
41.	B402	Szolgáltatások ellenértéke								
42.		- Nem lak.c.szolg.helyis.bérl.díj	160 000 000	160 000 000	187 946 483	165 000 000	- 85 000 000	180 000 000	5 000 000	117,5
43.		- Lakbér + üzemeltetés	281 029 979	281 029 979	309 036 376	285 150 000		285 150 000	4 120 021	110,0
44.		- Egyéb önkormányzati vagyon bérbeadása	110 866 138	111 779 418	126 114 530	97 000 000		97 000 000	- 13 866 138	112,8
45.		- Egyéb szolgáltatások ellenértéke				24 200 000		24 200 000	24 200 000	
46.	B403	Közvetített szolgáltatások ellenértéke	20 315 705	41 315 705	64 049 833	23 100 000	50 000 000	73 100 000	- 2 784 295	155,0
47.	B404	Tulajdonosi bevétel	176 200 000	245 914 567	158 836 183	252 400 000	- 38 100 000	214 300 000	- 76 200 000	64,6
48.	B406	Kiszámlázott általános forgalmi adó	112 590 000	459 137 377	459 137 377	91 152 000	300 000	91 452 000	- 21 438 000	100,0
49.	B407	Általános forgalmi adó visszatérítése	738 709 417	302 197 779	288 080 025	268 976 590	959 055	264 935 645	- 474 732 827	95,3
50.	B408	Kamatbevételek	110 000 000	120 591 000	109 997 918	165 000 000	4 057 500	169 057 500	55 000 000	91,2
51.	B409	Egyéb pénzügyi műveletek			151 796			-	-	
52.	B411	Egyéb működési bevétel	2 500 000	2 500 000	29 872 809	2 500 000	1 200 000	3 700 000	-	1194,9
53.		Összesen:	1 712 211 239	1 724 465 825	1 733 227 332	1 369 478 590	- 16 583 445	1 352 895 145	- 342 732 649	100,5
54.	B5	Felhalmozási bevételek								
55.	B52	Ingatlanok értékesítése								
56.		- Egyéb ingatlan értékesítés	1 040 223 976	1 394 274 869	1 394 274 869	386 168 445		386 168 445	- 654 055 531	100,00
57.		- Telekértékesítés	50 000 000	11 000 000	10 196 063	60 000 000		60 000 000	10 000 000	92,69
58.		- Lakásvételár hátralék	5 000 000	5 000 000	4 864 650	5 000 000		5 000 000	-	97,3
59.	B53	Egyéb tárgyi eszköz értékesítés		82 780 890	82 780 890	2 000 000		2 000 000	2 000 000	100,0
60.	B55	Részesedések megszüntetéséhez kapcsolódó bevételek		375 000	375 000			-	-	100,0
61.		Összesen:	1 095 223 976	1 493 430 759	1 492 491 472	453 168 445	-	453 168 445	- 642 055 531	99,9
62.	B6	Működési célú átvett pénzeszközök államháztartáson kívülről								
63.	B64	Működési célú visszatérítendő támogatások, kölcsönök visszatérülése								
64.		- Tagi kölcsön	383 000 000	140 000 000	140 000 000	243 000 000		243 000 000	- 140 000 000	100,0
65.	B65	Egyéb működési célú átvett pénzeszközök								
66.		- Egyéb működési célú átvett pénzeszközök				1 831 442		1 831 442		
67.		- Fejlesztési feladatokhoz átvett pénzeszközök	53 929 191	58 238 172	69 897 621	42 780 533	- 3 738 026	39 042 507	- 11 148 658	120,0
68.		Összesen:	436 929 191	198 238 172	209 897 621	287 611 975	- 3 738 026	283 873 949	- 151 148 658	105,9
69.	B7	Felhalmozási célú átvett pénzeszközök államháztartáson kívülről								
70.	B74	Felhalmozási célú visszatérítendő támogatások, kölcsönök visszatérülése								
71.		- Lakásvásárlás, építési kölcsön	5 000 000	5 000 000	2 319 892	5 000 000		5 000 000	-	46,4
72.		- Egyéb kölcsönök	5 000 000	5 000 000	3 505 745	5 000 000		5 000 000	-	70,1
73.	B75	Egyéb felhalmozási célú átvett pénzeszközök								
74.		- Sóstógyógyfürdő pénzeszköz visszafizetése				1 677 950 000		1 677 950 000		
75.		- LTP befizetés víziközmű hitel	8 000 000	8 000 000	6 611 919	8 000 000		8 000 000	-	82,6
76.		- Fejlesztési feladatokhoz átvett pénzeszközök	28 000 000	33 429 317	49 312 898	20 000 000	4 500 000	24 500 000	- 8 000 000	147,5
77.		Összesen:	46 000 000	51 429 317	61 750 454	1 715 950 000	4 500 000	1 720 450 000	- 8 000 000	120,1
78.	B8	Finanszírozási bevételek								
79.	B811	Hitel-, kölcsönfelvétel államháztartáson kívülről								
80.		- Rövid lejáratú hitel	1 000 000 000	2 000 000 000	1 972 719 945	3 000 000 000	3 955 000 000	6 955 000 000	2 000 000 000	98,6
81.	B812	Belföldi értékpapírok bevételei	10 000 000 000	12 000 000 000	3 500 000 000	13 500 000 000		13 500 000 000	3 500 000 000	29,2
82.	B813	Maradvány igénybevétele								
83.		- Előző év költségvetési maradványának igényb.	3 919 146 319	803 888 831	803 888 831	485 932 155	345 170 506	831 102 661	- 3 433 214 164	100,0
84.		- Előző év költségvetési maradványának igényb.pály.	21 431 670 530	21 431 670 530	21 431 670 530	12 422 138 300		12 422 138 300	- 9 009 532 230	100,0
85.	B814	Államháztartáson belüli megelőlegezés	159 270 112	183 315 515	183 315 515	183 315 515		183 315 515	24 045 403	100,0
86.		Kiegyenlítő, függő átfutó bevételek			252 665 863			-		
87.	B1-9	Bevételek mindösszesen	71 051 390 634	71 081 398 499	60 913 469 744	58 727 464 785	2 155 570 112	60 883 034 897	- 14 003 707 291	85,7

Nyíregyháza Megyei Jogú Város Önkormányzata 2020. évi költségvetésében tervezett kiadások feladatonként

Forintban!

	A.	B.	C.	D.	E.	F.	G.	H.	I.	J.	K.	L.	M.	N.
1.	Megnevezés	Személyi juttatások	Munkaadókat terhelő járulékok és szociális hozzájárulási adó	Ellátottak pénzbeli juttatásai	Dologi kiadás	Egyéb működési célú kiadás	Működési kiadás össz.	Felújítás	Beruházás	Egyéb felhalmozási célú kiadás	Felhalmozási kiadás össz.	2020. évi kiadás összesen	2019. évi eredeti előirányzat	Eltérés
2.	Kisegítő mezőgadasági szolgáltatás				37 500 000		37 500 000				-	37 500 000	34 445 000	3 055 000
3.	Állategészségügyi feladatok				163 000 000		163 000 000				-	163 000 000	133 030 000	29 970 000
4.	Egyéb városüzemeltetési feladatok				241 890 000		241 890 000		30 000 000		30 000 000	271 890 000	196 210 000	75 680 000
5.	Egyéb városüzemeltetési feladatok módosítás						-		30 000 000		30 000 000	30 000 000		
6.	***Egyéb városüzemeltetési feladatok mód. előir.***				***241 890 000***		***241 890 000***		-		-	***241 890 000***		
7.	Zöldfelület fenntartás				768 350 000		768 350 000	32 000 000	14 000 000		46 000 000	814 350 000	697 881 000	116 469 000
8.	Zöldfelület fenntartás módosítás				90 000 000		90 000 000	32 000 000	14 000 000		46 000 000	44 000 000		
9.	***Zöldfelület fenntartásmód. előir.***				***858 350 000***		***858 350 000***	-	-		-	***858 350 000***		
10.	Csapadék és belvízelvezetés				220 000 000		220 000 000				-	220 000 000	205 000 000	15 000 000
11.	Település vízellátás				12 784 000		12 784 000				-	12 784 000	12 600 000	184 000
12.	Közvilágítás				413 500 000		413 500 000		51 000 000		51 000 000	464 500 000	431 500 000	33 000 000
13.	Közvilágítás módosítás						-		51 000 000		51 000 000	51 000 000		
14.	***Közvilágítás mód. előir.***				***413 500 000***		***413 500 000***		-		-	***413 500 000***		
15.	Közutak, hidak fenntartása				1 045 000 000		1 045 000 000	200 000 000	700 000 000		900 000 000	1 945 000 000	2 322 000 000	- 377 000 000
16.	Közutak, hidak fenntartása módosítás				13 581 826		13 581 826	200 000 000	105 000 000		305 000 000	291 418 174		
17.	***Közutak, hidak fenntartása mód. előir.***				***1 058 581 826***		***1 058 581 826***	-	***595 000 000***		***595 000 000***	***1 653 581 826***		
18.	Lakóingatlan (karbantart.,üzemelt.)				380 000 000		380 000 000				-	380 000 000	330 000 000	50 000 000
19.	Vagyonkezelésbe adott ingatlanok kezelése (NLC átalány)				70 000 000		70 000 000				-	70 000 000	60 000 000	10 000 000
20.	Intézményi világítás , tűzvédelmi feladatok				136 500 000		136 500 000				-	136 500 000	124 500 000	12 000 000
21.	Tanműhelyek				12 700 000		12 700 000				-	12 700 000	12 700 000	-
22.	Sport létesítmények üzemeltetése				150 000 000		150 000 000				-	150 000 000	150 000 000	-
23.	Közfoglalkoztatás					195 000 000	195 000 000				-	195 000 000	170 000 000	25 000 000
24.	Szigligeti gyermeküdülő üzemeltetése				40 000 000		40 000 000				-	40 000 000	37 000 000	3 000 000
25.	Városüzemeltetési feladatokhoz szükséges gépbeszerzések						-		150 000 000		150 000 000	150 000 000	150 000 000	-
26.	Városüzemeltetési feladatokhoz szükséges gépbeszerzések módosítás						-		28 000 000		28 000 000	28 000 000		
27.	***Városüzemeltetési feladatokhoz szükséges gépbeszerzések mód. előir.***						-		***122 000 000***		***122 000 000***	***122 000 000***		
28.	Mák utcai ingatlan felújítás						-				-	-	30 000 000	- 30 000 000
29.	Folyékony hulladék szállítás				18 000 000		18 000 000				-	18 000 000	16 000 000	2 000 000
30.	**Nyíregyházi Városüzemeltető és Vagyonkezelő Nonprofit Kft által ellátott feladatok**	-	-	-	**3 709 224 000**	**195 000 000**	**3 904 224 000**	**232 000 000**	**945 000 000**	-	**1 177 000 000**	**5 081 224 000**	**5 112 866 000**	**- 31 642 000**
31.	Nyíregyházi Városüzemeltető és Vagyonkezelő Nonprofit Kft által ellátott feladatok módosítás	-	-	-	103 581 826	-	103 581 826	232 000 000	228 000 000	-	460 000 000	356 418 174		
32.	**Nyíregyházi Városüzemeltető és Vagyonkezelő Nonprofit Kft által ellátott feladatok mód. előir.**	-	-	-	**3 812 805 826**	**195 000 000**	**4 007 805 826**	-	**717 000 000**	-	**717 000 000**	**4 724 805 826**		
33.	Társasházi lakások üzemeltetése				150 000 000		150 000 000				-	150 000 000	200 000 000	- 50 000 000
34.	NLC kezelés Önkormányzat				80 000 000		80 000 000				-	80 000 000	120 000 000	- 40 000 000
35.	NLC kezelés NYIRVV				40 000 000		40 000 000				-	40 000 000	48 000 000	- 8 000 000
36.	Lakbértámogatás			12 000 000			12 000 000				-	12 000 000	25 000 000	- 13 000 000
37.	Környezetvédelmi célfeladatok				34 000 000		34 000 000				-	34 000 000	34 000 000	-
38.	Környezetvédelmi célfeladatok módosítás	50 000	7 875		3 557 875		3 500 000				-	3 500 000		
39.	***Környezetvédelmi célfeladatok mód. előir.***	***50 000***	***7 875***		***30 442 125***		***30 500 000***				-	***30 500 000***		
40.	Repülőtér üzemeltetés				28 000 000		28 000 000				-	28 000 000	28 000 000	-
41.	Ingatlanok őrzése, ingatlankezelés				1 000 000		1 000 000				-	1 000 000	5 000 000	- 4 000 000
42.	Területelőkészítés						-		250 000 000		250 000 000	250 000 000	200 000 000	50 000 000
43.	Területelőkészítés módosítás						-		150 000 000		150 000 000	150 000 000		
44.	***Területelőkészítés mód. előir.***						-		***100 000 000***		***100 000 000***	***100 000 000***		
45.	Ingatlanvásárlás						-		289 306 000		289 306 000	289 306 000		289 306 000
46.	Szakértői, tervezési díjak				30 000 000		30 000 000				-	30 000 000	25 000 000	5 000 000
47.	Szakértői, tervezési díjak módosítás				5 000 000		5 000 000				-	5 000 000		
48.	***Szakértői, tervezési díjak mód. előir.***				***25 000 000***		***25 000 000***				-	***25 000 000***		
49.	Szabolcs-Szatmár-Bereg Megyei Temetkezési Kft.					82 000 000	82 000 000			5 000 000	5 000 000	87 000 000	78 000 000	9 000 000

759

Nyíregyháza Megyei Jogú Város Önkormányzata 2020. évi költségvetésében tervezett kiadások feladatonként

Forintban!

	A.	B.	C.	D.	E.	F.	G.	H.	I.	J.	K.	L.	M.	N.
I.	Megnevezés	Személyi juttatások	Munkaadókat terhelő járulékok és szociális hozzájárulási adó	Ellátottak pénzbeli juttatásai	Dologi kiadás	Egyéb működési célú kiadás	Működési kiadás össz.	Felújítás	Beruházás	Egyéb felhalmozási célú kiadás	Felhalmozási kiadás össz.	2020. évi kiadás összesen	2019. évi eredeti előirányzat	Eltérés
50.	Nyíregyházi Ipari Park Kft.				72 000 000		72 000 000				-	72 000 000	17 145 000	54 855 000
51.	Nyíregyházi Ipari Park Kft. módosítás				5 000 000		5 000 000				-	5 000 000		
52.	***Nyíregyházi Ipari Park Kft. mód. előir.***				***77 000 000***		***77 000 000***				-	***77 000 000***		
53.	Beruházásösztönzési és munkahelyteremtési támogatás					300 000 000	300 000 000				-	300 000 000		300 000 000
54.	Volánbusz Zrt. tárgyévi megállapodás szerint					826 133 000	826 133 000				-	826 133 000		826 133 000
55.	Volánbusz Zrt. tárgyévi megállapodás szerint módosítás				26 055 596	- 26 055 596	-				-	-		
56.	***Volánbusz Zrt. tárgyévi megállapodás szerint mód. előir.***				***26 055 596***	***800 077 404***	***826 133 000***				-	***826 133 000***		
57.	Volánbusz Zrt. előző évek tartozása megállapodás szerint					279 502 453	279 502 453				-	279 502 453	1 277 945 667	- 998 443 214
58.	Nyíregyházi Sportcentrum Nonprofit Kft.					237 000 000	237 000 000				-	237 000 000	258 000 000	- 21 000 000
59.	Város-Kép Nonprofit Kft.				276 924 000		276 924 000				-	276 924 000	260 000 000	16 924 000
60.	Nyíregyházi Állatpark Nonprofit Kft.						-				-	-	10 000 000	- 10 000 000
61.	Nyíregyházi Állatpark Nonprofit Kft. módosítás					229 500 000	229 500 000				-	229 500 000		
62.	***Nyíregyházi Állatpark Nonprofit Kft.mód. előir.***					***229 500 000***	***229 500 000***				-	***229 500 000***		
63.	Móricz Zsigmond Színház Nonprofit Kft.					621 100 000	621 100 000				-	621 100 000	611 100 000	10 000 000
64.	Sóstó-Gyógyfürdők Zrt.				502 800 000	252 000 000	754 800 000		152 400 000		152 400 000	907 200 000	893 000 000	14 200 000
65.	Sóstó-Gyógyfürdők Zrt. módosítás				9 650 000		9 650 000		152 400 000		152 400 000	142 750 000		
66.	***Sóstó-Gyógyfürdők Zrt. mód. előir.***				***512 450 000***	***252 000 000***	***764 450 000***		-		-	***764 450 000***		
67.	Sóstó-Gyógyfürdők Zrt. hosszú lejáratú követelés tőkésítése						-		1 677 950 000		1 677 950 000	1 677 950 000		
68.	Városi Uszoda Üzemeltetése módosítás				104 650 000		104 650 000				-	104 650 000		
69.	***Városi Uszoda Üzemeltetése mód. előir.***				***104 650 000***		***104 650 000***				-	***104 650 000***		
70.	Nyírvidék Képző Központ Kiemelkedően Közhasznú Nonprofit Kft.					25 000 000	25 000 000				-	25 000 000	33 970 000	- 8 970 000
71.	Nyíregyházi Turisztikai Nonprofit Kft.					80 000 000	80 000 000				-	80 000 000	70 000 000	10 000 000
72.	Önkormányzati felújítások				2 205 446		2 205 446	400 064 068			400 064 068	402 269 514	414 005 454	- 11 735 940
73.	Önkormányzati felújítások módosítás				10 811 333		10 811 333	1 927 005	198 000		2 125 005	12 936 338		
74.	***Önkormányzati felújítások mód. előir.***	-	-	-	***13 016 779***	-	***13 016 779***	***401 991 073***	***198 000***		***402 189 073***	***415 205 852***		
75.	Városi lőtér					2 000 000	2 000 000				-	2 000 000	2 000 000	-
76.	Borbányai hulladéklerakó üzemeltetése				31 528 512		31 528 512				-	31 528 512	25 000 000	6 528 512
77.	Egyéb vagyoni kiadások				40 000 000		40 000 000				-	40 000 000	40 000 000	-
78.	Vagyonbiztosítás				41 130 838		41 130 838				-	41 130 838	57 500 000	- 16 369 162
79.	Továbbszámlázott vagyoni kiadás				40 000 000		40 000 000				-	40 000 000	20 000 000	20 000 000
80.	Továbbszámlázott vagyoni kiadás módosítás				50 000 000		50 000 000				-	50 000 000		
81.	***Továbbszámlázott vagyoni kiadás mód. előir.***				***90 000 000***		***90 000 000***				-	***90 000 000***		
82.	**Vagyoni kiadások**	-	-	**12 000 000**	**1 369 588 796**	**2 704 735 453**	**4 086 324 249**	**400 064 068**	**2 369 656 000**	**5 000 000**	**2 774 720 068**	**6 861 044 317**	**4 752 666 121**	**2 108 378 196**
83.	Vagyoni kiadások módosítás	50 000	7 875	-	197 609 054	203 444 404	401 111 333	1 927 005	302 202 000	-	300 274 995	100 836 338		
84.	**Vagyoni kiadások mód. előir.**	**50 000**	**7 875**	**12 000 000**	**1 567 197 850**	**2 908 179 857**	**4 487 435 582**	**401 991 073**	**2 067 454 000**	**5 000 000**	**2 474 445 073**	**6 961 880 655**		
85.	Rendszeres pénzbeli ellátás			190 000 000			190 000 000				-	190 000 000	229 500 000	- 39 500 000
86.	Eseti pénzbeli és természetbeni ellátás			139 400 000	40 600 000		180 000 000			30 000 000	30 000 000	210 000 000	218 754 000	- 8 754 000
87.	Eseti pénzbeli és természetbeni ellátás módosítás			- 1 500 000	- 4 000 000		- 5 500 000				-	- 5 500 000		
88.	***Eseti pénzbeli és természetbeni ellátás mód. előir.***			***137 900 000***	***36 600 000***		***174 500 000***			***30 000 000***	***30 000 000***	***204 500 000***		
89.	Lakbértámogatás			3 000 000			3 000 000				-	3 000 000	3 000 000	-
90.	Lakáscélú helyi támogatás (életveszélyes állapotú épület felújítása)						-			2 500 000	2 500 000	2 500 000	2 500 000	-
91.	Lakáscélú helyi támogatás (életveszélyes állapotú épület felújítása) módosítás						-			- 2 500 000	- 2 500 000	- 2 500 000		
92.	***Lakáscélú helyi támogatás (életveszélyes állapotú épület felújítása) mód. előir.***						-			-	-	-		
93.	Periféria Egyesület					14 604 000	14 604 000				-	14 604 000	14 277 000	327 000
94.	Bursa Hungarica					7 000 000	7 000 000				-	7 000 000	7 000 000	-
95.	Rés Alapítvány					4 000 000	4 000 000				-	4 000 000	4 000 000	-
96.	Szociális és egészségügyi célfeladatok					10 500 000	10 500 000				-	10 500 000	10 500 000	-
97.	Kéknefelejcs Alapítvány					7 000 000	7 000 000				-	7 000 000	7 000 000	-

Nyíregyháza Megyei Jogú Város Önkormányzata 2020. évi költségvetésében tervezett kiadások feladatonként

Forintban!

	A.	B.	C.	D.	E.	F.	G.	H.	I.	J.	K.	L.	M.	N.
1.	Megnevezés	Személyi juttatások	Munkaadókat terhelő járulékok és szociális hozzájárulási adó	Ellátottak pénzbeli juttatásai	Dologi kiadás	Egyéb működést célú kiadás	Működési kiadás össz.	Felújítás	Beruházás	Egyéb felhalmozási célú kiadás	Felhalmozási kiadás össz.	2020. évi kiadás összesen	2019. évi eredeti előirányzat	Eltérés
98.	Human-Net tanyagondnok					8 968 604	8 968 604				-	8 968 604	7 423 812	1 544 792
99.	Nyíregyházi Egyházmegye -Huszárvár működése					16 500 000	16 500 000				-	16 500 000	16 500 000	-
100.	Nyíregyházi Egyházmegye -óvoda, iskola kleg. támog.					77 000 000	77 000 000				-	77 000 000	65 967 757	11 032 243
101.	Egyéb szociális kiadások (pályázatok, kutatás,fejlesztés)				5 000 000		5 000 000				-	5 000 000	5 000 000	-
102.	Egyéb szociális kiadások (pályázatok, kutatás,fejlesztés módosítás				4 000 000		4 000 000				-	4 000 000		
103.	*Egyéb szociális kiadások (pályázatok, kutatás,fejlesztés) mód. előir.*				*1 000 000*		*1 000 000*				-	*1 000 000*		
104.	Szakértői tevékenység				15 000 000		15 000 000				-	15 000 000	15 000 000	-
105.	Szakértői tevékenység módosítás	700 000	110 250		810 250		-				-	-		
106.	*Szakértői tevékenység mód. előir.*	*700 000*	*110 250*		*14 189 750*		*15 000 000*				-	*15 000 000*		
107.	Egészségterv						-				-	-	500 000	500 000
108.	Szigligeti gyermeküdültetés					3 000 000	3 000 000				-	3 000 000	3 000 000	-
109.	Egészségügyi Támogató Alap Program (ETAP) PRIMOM Vállalkozásélénkitő Alapitvány					12 000 000	12 000 000				-	12 000 000	12 000 000	-
110.	Egészségügyi Támogató Alap Program (ETAP) PRIMOM Vállalkozásélénkitő Alapitvány módosítás					7 000 000	7 000 000				-	7 000 000		
111.	*Egészségügyi Támogató Alap Program (ETAP) PRIMOM Vállalkozásélénkitő Alapitvány mód. előir.*					*5 000 000*	*5 000 000*				-	*5 000 000*		
112.	Krízis alap					1 000 000	1 000 000				-	1 000 000	1 000 000	-
113.	Krízis alap módosítás					1 000 000	1 000 000				-	1 000 000		
114.	*Krízis alap mód. előir.*					-	-				-	-		
115.	KAB-KEF pályázat				1 000 000		1 000 000				-	1 000 000	1 450 000	450 000
116.	KAB-KEF pályázat módosítás				1 000 000		1 000 000				-	1 000 000		
117.	*KAB-KEF pályázat mód. előir.*				-		-				-	-		
118.	Értékünk a család projekt				1 500 000		1 500 000				-	1 500 000	500 000	1 000 000
119.	ERASMUS+CROSS projekt	495 405	420 316		915 722		1 831 443				-	1 831 443		1 831 443
120.	Ifjúsági határok nélkül projekt						-				-	-	1 500 000	1 500 000
121.	Ifjúsági határok nélkül projekt II.				1 500 000		1 500 000				-	1 500 000		1 500 000
122.	Gépjármű beszerzés tanyagondnoki szolgálathoz						-		8 000 000		8 000 000	8 000 000		8 000 000
123.	Gépjármű beszerzés tanyagondnoki szolgálathoz módosítás						-		8 000 000		8 000 000	8 000 000		
124.	*Gépjármű beszerzés tanyagondnoki szolgálathoz mód. előir.*						-		-		-	-		
125.	Idősbarát Önkormányzat				500 000		500 000				-	500 000	500 000	-
126.	Rászoruló Hallgatókért Közalapítvány					3 000 000	3 000 000				-	3 000 000	3 000 000	-
127.	Ifjúsági célfeladatok					7 480 000	7 480 000				-	7 480 000	7 480 000	-
128.	Ifjúsági célfeladatok módosítás					1 500 000	1 500 000				-	1 500 000		
129.	*Ifjúsági célfeladatok mód. előir.*					*5 980 000*	*5 980 000*				-	*5 980 000*		
130.	SNI-s gyermekek fejlesztésének támogatása				35 000 000		35 000 000				-	35 000 000	19 000 000	16 000 000
131.	SNI-s gyermekek fejlesztésének támogatása módosítás				5 000 000		5 000 000				-	5 000 000		
132.	*SNI-s gyermekek fejlesztésének támogatása mód. előir.*				*30 000 000*		*30 000 000*				-	*30 000 000*		
133.	Köznevelési célfeladatok				500 000	5 000 000	5 500 000				-	5 500 000	5 500 000	-
134.	Köznevelési célfeladatok módosítás					2 500 000	2 500 000				-	2 500 000		
135.	*Köznevelési célfeladatok mód. előir.*				*500 000*	*2 500 000*	*3 000 000*				-	*3 000 000*		
136.	**Szociális és Köznevelési kiadások**	**495 405**	**420 316**	**332 400 000**	**101 515 722**	**177 052 604**	**611 884 047**	-	**8 000 000**	**32 500 000**	**40 500 000**	**652 384 047**	**661 852 569**	**- 9 468 522**
137.	Szociális és Köznevelési kiadások módosítás	700 000	110 250	1 500 000	14 810 250	12 000 000	27 500 000	-	8 000 000	2 500 000	10 500 000	38 000 000		
138.	**Szociális és Köznevelési kiadások mód. előir.**	**1 195 405**	**530 566**	**330 900 000**	**86 705 472**	**165 052 604**	**584 384 047**	-	-	**30 000 000**	**30 000 000**	**614 384 047**		
139.	Kulturális célfeladatok	5 700 000			1 900 000	6 700 000	14 300 000				-	14 300 000	18 563 000	- 4 263 000
140.	Kulturális célfeladatok módosítás	3 600 000			3 600 000	2 900 000	2 900 000				-	2 900 000		
141.	*Kulturális célfeladatok mód. előir.*	*2 100 000*			*5 500 000*	*3 800 000*	*11 400 000*				-	*11 400 000*		
142.	Civil Ház működtetése, tagdíj fizetés				1 800 000	2 200 000	4 000 000				-	4 000 000	4 000 000	-
143.	Városi nagyrendezvények				50 824 000		50 824 000				-	50 824 000	47 500 000	3 324 000
144.	Városi nagyrendezvények módosítás				22 304 100		22 304 100				-	22 304 100		
145.	*Városi nagyrendezvények mód. előir.*				*28 519 900*		*28 519 900*				-	*28 519 900*		
146.	Városi rendezvények, társadalmi ünnepek	580 000	101 500			24 500 000	25 181 500				-	25 181 500	15 200 000	9 981 500
147.	Városi rendezvények, társadalmi ünnepek módosítás	710 816	570 831		13 718 353	15 000 000	-				-	-		

761

Nyíregyháza Megyei Jogú Város Önkormányzata 2020. évi költségvetésében tervezett kiadások feladatonként

Forintban!

	A.	B.	C.	D.	E.	F.	G.	H.	I.	J.	K.	L.	M.	N.
1.	Megnevezés	Személyi juttatások	Munkaadókat terhelő járulékok és szociális hozzájárulási adó	Ellátottak pénzbeli juttatásai	Dologi kiadás	Egyéb működési célú kiadás	Működési kiadás össz.	Felújítás	Beruházás	Egyéb felhalmozási célú kiadás	Felhalmozási kiadás össz.	2020. évi kiadás összesen	2019. évi eredeti előirányzat	Eltérés
148.	***Városi rendezvények, társadalmi ünnepek mód. előir.***	***1 290 816***	***672 331***		***13 718 353***	***9 500 000***	***25 181 500***				-	***25 181 500***		
149.	Nagyegyüttesek támogatása					15 000 000	15 000 000				-	15 000 000	15 000 000	-
150.	Happy Art Alapítvány nívódíj	134 937	23 813				158 750				-	158 750	158 750	-
151.	Helyi önszerveződő közösségek pénzügyi alapja					25 000 000	25 000 000				-	25 000 000	25 000 000	-
152.	**Kulturális kiadás**	**6 414 937**	**125 313**	-	**54 524 000**	**73 400 000**	**134 464 250**	-	-		-	**134 464 250**	**125 421 750**	**9 042 500**
153.	Kulturális kiadás módosítás	2 889 184	570 831	-	4 985 747	17 900 000	25 204 100	-	-	-	-	25 204 100		
154.	**Kulturális kiadás mód. előir.**	**3 525 753**	**696 144**	-	**49 538 253**	**55 500 000**	**109 260 150**	-	-	-	-	**109 260 150**		
155.	Sport célfeladatok	17 000 000				65 200 000	82 200 000				-	82 200 000	76 000 000	6 200 000
156.	Sport célfeladatok módosítás	5 120 000				21 260 000	26 380 000				-	26 380 000		
157.	***Sport célfeladatok mód. előir.***	***11 880 000***				***43 940 000***	***55 820 000***				-	***55 820 000***		
158.	Nyíregyházi Elsport Np. Kft. Szponzorációs díj					150 000 000	150 000 000				-	150 000 000		150 000 000
159.	NYVSC támogatása					32 000 000	32 000 000				-	32 000 000		32 000 000
160.	Hlszek Benned Sport Program III. ütem						-				-	-	6 450 000	- 6 450 000
161.	Nyíregyháza Spartacus FC Kft. Szponzorációs díj				66 500 000		66 500 000				-	66 500 000	66 500 000	-
162.	Nyíregyháza Spartacus FC Kft. Szponzorációs díj módosítás				19 500 000		19 500 000				-	19 500 000		
163.	***Nyíregyháza Spartacus FC Kft. Szponzorációs díj mód. előir.***				***47 000 000***		***47 000 000***				-	***47 000 000***		
164.	Spartacus 1928 Upképző Központ Np. Kft. támogatása					30 000 000	30 000 000				-	30 000 000	25 500 000	4 500 000
165.	2018/2019. évi jégidő vásárlás						-				-	-	20 375 880	- 20 375 880
166.	Városi Uszoda Üzemeltetése II. félév						-				-	-	60 000 000	- 60 000 000
167.	Kiemelt egyéni és csapatsportágak támogatása						-				-	-	72 000 000	- 72 000 000
168.	Városi sportrendezvények				25 871 000		25 871 000				-	25 871 000	36 300 000	- 10 429 000
169.	Városi sportrendezvények módosítás	20 736	11 340		9 932 076		9 900 000				-	9 900 000		
170.	***Városi sportrendezvények mód. előir.***	***20 736***	***11 340***		***15 938 924***		***15 971 000***				-	***15 971 000***		
171.	Rally EB támogatása-Truck Race Promotion Kft.				15 000 000		15 000 000				-	15 000 000		15 000 000
172.	**Sport kiadások**	**17 000 000**	-	-	**107 371 000**	**277 200 000**	**401 571 000**	-	-	-	-	**401 571 000**	**363 125 880**	**38 445 120**
173.	Sport kiadások módosítás	- 5 099 264	11 340	-	- 29 432 076	- 21 260 000	- 55 780 000	-	-	-	-	- 55 780 000		
174.	**Sport kiadások mód. előir.**	**11 900 736**	**11 340**	-	**77 938 924**	**255 940 000**	**345 791 000**	-	-	-	-	**345 791 000**		
175.	Polgármesteri keret	7 686 160	4 907 945		16 525 895	880 000	30 000 000				-	30 000 000	25 000 000	5 000 000
176.	Polgármesteri keret módosítás				10 299 169		10 299 169				-	10 299 169		
177.	***Polgármesteri keret mód. előir.***	***7 686 160***	***4 907 945***		***26 825 064***	***880 000***	***40 299 169***				-	***40 299 169***		
178.	Képviselő testület kiadásai	94 119 306	16 527 024		108 000		110 754 330				-	110 754 330	112 068 623	- 1 314 293
179.	Kárpátaljai Magyar Szövetség támogatása						-				-	-	5 000 000	- 5 000 000
180.	Kárpátaljai Magyar Szövetség támogatása módosítás					2 500 000	2 500 000				-	2 500 000		
181.	***Kárpátaljai Magyar Szövetség támogatása mód. előir.***					***2 500 000***	***2 500 000***				-	***2 500 000***		
182.	Kitüntetések	30 173 000	6 341 320		1 400 310		37 914 630				-	37 914 630	36 130 081	1 784 549
183.	Külügyi és EU-s célfeladatok	1 820 000	530 000		7 931 932	1 800 000	12 081 932				-	12 081 932	10 700 000	1 381 932
184.	Külügyi és EU-s célfeladatok módosítás	- 250 000	- 100 000		- 3 831 932	- 1 800 000	- 5 781 932				-	- 5 781 932		
185.	***Külügyi és EU-s célfeladatok mód. előir.***	***1 570 000***	***430 000***		***4 300 000***	-	***6 300 000***				-	***6 300 000***		
186.	Testvérvárosi jubileumi évfordulók	1 530 000	2 910 000		5 772 887		10 212 887				-	10 212 887	10 517 864	- 304 977
187.	Testvérvárosi jubileumi évfordulók módosítás		- 1 000 000		- 2 500 000		- 3 500 000				-	- 3 500 000		
188.	***Testvérvárosi jubileumi évfordulók mód. előir.***	***1 530 000***	***1 910 000***		***3 272 887***		***6 712 887***				-	***6 712 887***		
189.	Városdiplomácia, testvér és partnervárosi kapcsolat elősegítő programok rendezvények	1 230 000	940 000		2 330 000		4 500 000				-	4 500 000	4 500 000	-
190.	Városdiplomácia, testvér és partnervárosi kapcsolat elősegítő programok rendezvények módosítás				- 1 000 000		- 1 000 000				-	- 1 000 000		
191.	***Városdiplomácia, testvér és partnervárosi kapcsolat elősegítő programok rendezvények mód. előir.***	***1 230 000***	***940 000***	-	***1 330 000***		***3 500 000***				-	***3 500 000***		
192.	Önkormányzati Tervtanács	12 075 000	2 925 000				15 000 000				-	15 000 000	15 000 000	-
193.	Megyei Jogú Városok Szövetsége				3 583 470		3 583 470				-	3 583 470	6 292 580	- 2 709 110
194.	Közbiztonsági megállapodás					5 000 000	5 000 000				-	5 000 000	5 000 000	-
195.	Közbiztonsági Alapítvány					8 500 000	8 500 000				-	8 500 000	8 500 000	-
196.	Hirdetési keret, PR kiadás, Városmarketing	13 327 537	3 920 494		4 751 969		22 000 000				-	22 000 000	22 000 000	-

Nyíregyháza Megyei Jogú Város Önkormányzata 2020. évi költségvetésében tervezett kiadások feladatonként

Forintban!

	A.	B.	C.	D.	E.	F.	G.	H.	I.	J.	K.	L.	M.	N.
1.	Megnevezés	Személyi juttatások	Munkaadókat terhelő járulékok és szociális hozzájárulási adó	Ellátottak pénzbeli juttatásai	Dologi kiadás	Egyéb működési célú kiadás	Működési kiadás össz.	Felújítás	Beruházás	Egyéb felhalmozási célú kiadás	Felhalmozási kiadás össz.	2020. évi kiadás összesen	2019. évi eredeti előirányzat	Eltérés
197.	Márta út Közhasznú Egyesület tagdíj és programok				650 000		650 000				-	650 000	650 000	-
198.	Egyéb önkormányzati feladatok	11 798 400	2 064 720		13 837 920		27 701 040		27 000 000		27 000 000	54 701 040	9 144 000	45 557 040
199.	Egyéb önkormányzati feladatok módosítás	11 798 400	2 064 720				13 863 120		8 000 000		8 000 000	21 863 120		
200.	***Egyéb önkormányzati feladatok mód. előir.***	-	-	-	***13 837 920***	-	***13 837 920***	-	***19 000 000***	-	***19 000 000***	***32 837 920***		
201.	Lejárt ifjúsági kölcsön elszámolást követő visszafizetés						-			2 000 000	2 000 000	2 000 000	2 000 000	-
202.	Nemzetiségi önkormányzatok támogatása					10 500 000	10 500 000				-	10 500 000	10 500 000	-
203.	**Önkormányzati egyéb feladatok**	**173 759 403**	**41 066 503**	-	**56 892 383**	**26 680 000**	**298 398 289**	-	**27 000 000**	**2 000 000**	**29 000 000**	**327 398 289**	**283 003 148**	**44 395 141**
204.	Önkormányzati egyéb feladatok módosítás	12 048 400	3 164 720	-	3 167 237	700 000	11 345 883	-	8 000 000	-	8 000 000	19 345 883		
205.	**Önkormányzati egyéb feladatok mód. előir.**	**161 711 003**	**37 901 783**	-	**60 059 620**	**27 380 000**	**287 052 406**	-	**19 000 000**	**2 000 000**	**21 000 000**	**308 052 406**		
206.	Polgárvédelmi kiadások	30 000	39 087		2 587 413		2 656 500		63 500		63 500	2 720 000	2 720 000	-
207.	Polgárvédelmi kiadások módosítás				22 034		22 034		22 034		22 034	-		
208.	***Polgárvédelmi kiadások mód. előir.***	***30 000***	***39 087***		***2 565 379***		***2 634 466***		***85 534***		***85 534***	***2 720 000***		
209.	Városfejlesztési kiadások	174 810 201	35 027 644		3 359 402 034		3 569 239 879	2 349 145 528	18 120 344 533	387 960 513	20 857 450 574	24 426 690 453	27 268 354 000	- 2 841 663 547
210.	Városfejlesztési kiadások módosítás	- 3 852 358	- 1 000 982	- 9 350 315	- 194 930 610	- 682 088	- 189 751 547	- 176 983 833	- 572 770 667	- 570 108 140	- 174 321 306	- 15 430 241		
211.	***Városfejlesztési kiadások mód. előir.***	***170 957 843***	***34 026 662***	***- 9 350 315***	***3 164 471 424***	***- 682 088***	***3 379 488 332***	***2 526 129 361***	***17 547 573 866***	***- 958 068 653***	***21 031 771 880***	***24 411 260 212***		
212.	ÁFA befizetés ,egyéb adók				91 152 000		91 152 000				-	91 152 000	113 000 000	- 21 848 000
213.	ÁFA befizetés ,egyéb adók módosítás				13 863 120		13 863 120				-	13 863 120		
214.	***ÁFA befizetés ,egyéb adók mód. előir.***				***105 015 120***		***105 015 120***				-	***105 015 120***		
215.	Kamatfizetés				12 041 166		12 041 166				-	12 041 166	15 417 147	- 3 375 981
216.	Kamatfizetés módosítás				14 057 500		14 057 500				-	14 057 500		
217.	***Kamatfizetés mód. előir.***				***26 098 666***		***26 098 666***				-	***26 098 666***		
218.	Önkormányzati számlavezetéssel kapcsolatos kiadások				49 365 832		49 365 832				-	49 365 832	42 123 367	7 242 465
219.	Továbbszámlázott kiadások				12 700 000		12 700 000				-	12 700 000	12 700 000	-
220.	Befizetési kötelezettség (Szolidaritási hozzájárulás)					169 549 251	169 549 251				-	169 549 251		169 549 251
221.	Befizetési kötelezettség (Szolidaritási hozzájárulás) módosítás					- 112 678 453	- 112 678 453				-	- 112 678 453		
222.	***Befizetési kötelezettség (Szolidaritási hozzájárulás) mód. előir.***					***56 870 798***	***56 870 798***				-	***56 870 798***		
223.	Befizetési kötelezettség módosítás				46 916	3 880 048	3 926 964				-	3 926 964		
224.	***Befizetési kötelezettség mód. előir.***				***46 916***	***3 880 048***	***3 926 964***				-	***3 926 964***		
225.	Társadalmi szervezetek támogatása					13 500 000	13 500 000				-	13 500 000	10 538 000	2 962 000
226.	Céltartalék					210 469 906	210 469 906		1 346 762 360		1 346 762 360	1 557 232 266	10 720 804 327	- 9 163 572 061
227.	Céltartalék módosítás					139 025 647	139 025 647		268 344 307		268 344 307	407 369 954		
228.	***Céltartalék mód. előir.***					***349 495 553***	***349 495 553***		***1 615 106 667***		***1 615 106 667***	***1 964 602 220***		
229.	Általános tartalék					120 000 000	120 000 000				-	120 000 000	120 000 000	-
230.	Általános tartalék módosítás					- 12 155 438	- 12 155 438				-	- 12 155 438		
231.	***Általános tartalék mód. előir.***					***107 844 562***	***107 844 562***				-	***107 844 562***		
232.	**Mindösszesen:**	**372 509 946**	**76 678 863**	**344 400 000**	**8 926 364 346**	**3 967 587 214**	**13 687 540 369**	**2 981 209 596**	**22 816 826 393**	**427 460 513**	**26 225 496 502**	**39 913 036 871**	**49 604 592 309**	**- 9 691 555 438**
233.	Mindösszesen: módosítás	- 23 139 206	- 3 465 406	- 7 850 315	- 88 144 936	- 171 738 296	- 241 128 935	- 53 089 162	- 850 606 326	- 567 608 140	- 336 087 348	- 94 958 413		
234.	**Mindösszesen: mód. előir.**	**349 370 740**	**73 213 457**	**352 250 315**	**9 014 509 282**	**4 139 325 510**	**13 928 669 304**	**2 928 120 434**	**21 966 220 067**	**995 068 653**	**25 889 409 154**	**39 818 078 458**		
235.	Rövid lejáratú hitel,kölcsön törlesztés					3 000 000 000	3 000 000 000				-	3 000 000 000	1 000 000 000	2 000 000 000
236.	Rövid lejáratú hitel,kölcsön törlesztés módosítás					3 000 000 000	3 000 000 000				-	3 000 000 000		
237.	***Rövid lejáratú hitel,kölcsön törlesztés mód. előir.***					***6 000 000 000***	***6 000 000 000***				-	***6 000 000 000***		
238.	Hosszú lejáratú hitel,kölcsön törlesztés					283 666 000	283 666 000				-	283 666 000	217 000 000	66 666 000
239.	Belföldi értékpapírok kiadásai					5 000 000 000	5 000 000 000				-	5 000 000 000	10 000 000 000	- 5 000 000 000
240.	Államháztartáson belüli megelőlegezés visszafizetése					183 315 515	183 315 515				-	183 315 515	159 270 112	24 045 403
241.	**Önkormányzati kiadások mindösszesen:**	**372 509 946**	**76 678 863**	**344 400 000**	**8 926 364 346**	**12 434 568 729**	**22 154 521 884**	**2 981 209 596**	**22 816 826 393**	**427 460 513**	**26 225 496 502**	**48 380 018 386**	**60 980 862 421**	**- 12 600 844 035**
242.	Önkormányzati kiadások mindösszesen: módosítás	- 23 139 206	- 3 465 406	- 7 850 315	- 88 144 936	- 3 171 738 296	- 3 241 128 935	- 53 089 162	- 850 606 326	- 567 608 140	- 336 087 348	- 2 905 041 587		
243.	**Önkormányzati kiadások mindösszesen: mód. előir.**	**349 370 740**	**73 213 457**	**352 250 315**	**9 014 509 282**	**15 606 307 025**	**25 395 650 819**	**2 928 120 434**	**21 966 220 067**	**995 068 653**	**25 889 409 154**	**51 285 059 973**		
244.	Intézményi kiadás	5 563 662 917	1 077 574 451	500 000	3 206 123 430		9 847 860 798		214 724 870		214 724 870	10 062 585 668	9 747 429 693	315 155 975
245.	Intézményi kiadás módosítás	- 208 349 888	- 57 187 749	-	- 296 085 937		- 561 623 574	- 23 042 045	- 33 328 345	-	- 10 286 300	- 571 909 874		

Nyíregyháza Megyei Jogú Város Önkormányzata 2020. évi költségvetésében tervezett kiadások feladatonként

Forintban!

	A.	B.	C.	D.	E.	F.	G.	H.	I.	J.	K.	L.	M.	N.
1.	Megnevezés	Személyi juttatások	Munkaadókat terhelő járulékok és szociális hozzájárulási adó	Ellátottak pénzbeli juttatásai	Dologi kiadás	Egyéb működési célú kiadás	Működési kiadás össz.	Felújítás	Beruházás	Egyéb felhalmozási célú kiadás	Felhalmozási kiadás össz.	2020. évi kiadás összesen	2019. évi eredeti előirányzat	Eltérés
246.	*Intézményi kiadás mód. előir.*	*5 355 313 029*	*1 020 386 702*	*500 000*	*2 910 037 493*	-	*9 286 237 224*	*23 042 045*	*181 396 525*	-	*204 438 570*	*9 490 675 794*		
247.	**Önkormányzati kiadások mindösszesen:**	5 936 172 863	1 154 253 814	344 900 000	12 132 487 776	12 434 568 729	32 002 382 682	2 981 209 596	23 031 551 263	427 460 513	26 440 221 372	58 442 604 054	70 728 292 114	- 12 285 688 060
248.	Önkormányzati kiadások mindösszesen: módosítás	- 231 489 094	- 60 653 155	7 850 315	- 207 941 001	3 171 738 296	2 679 505 361	30 047 117	- 883 934 671	567 608 140	- 346 373 648	2 333 131 713		
249.	*Önkormányzati kiadások mindösszesen: mód. előir.*	*5 704 683 769*	*1 093 600 159*	*352 750 315*	*11 924 546 775*	*15 606 307 025*	*34 681 888 043*	*2 951 162 479*	*22 147 616 592*	*995 068 653*	*26 093 847 724*	*60 775 735 767*		
250.	Polgármesteri hivatal kiadások	1 537 260 002	297 125 971		670 433 589		2 504 819 562		62 655 480	9 000 000	71 655 480	2 576 475 042	2 489 325 615	87 149 427
251.	Polgármesteri hivatal kiadások módosítás	- 61 835 050	- 12 660 750	-	- 38 221 672		- 36 274 128	-	- 22 734 000	-	- 22 734 000	- 59 008 128		
252.	*Polgármesteri hivatal kiadások mód. előir.*	*1 475 424 952*	*284 465 221*	-	*708 655 261*	-	*2 468 545 434*	-	*39 921 480*	*9 000 000*	*48 921 480*	*2 517 466 914*		
253.	Rendszeres pénzbeli ellátás						-				-	-	20 000	- 20 000
254.	Eseti pénzbeli és természetbeni ellátás						-				-	-	30 000 000	- 30 000 000
255.	**Hivatali kiadás összesen**	**1 537 260 002**	**297 125 971**	-	670 433 589	-	2 504 819 562	-	**62 655 480**	**9 000 000**	**71 655 480**	**2 576 475 042**	**2 519 345 615**	**57 129 427**
256.	Hivatali kiadás összesen módosítás	- 61 835 050	- 12 660 750	-	- 38 221 672	-	- 36 274 128	-	- 22 734 000	-	- 22 734 000	- 59 008 128		
257.	*Hivatali kiadás összesen mód. előir.*	*1 475 424 952*	*284 465 221*	-	*708 655 261*	-	2 468 545 434	-	*39 921 480*	*9 000 000*	48 921 480	2 517 466 914		
258.	**Költségvetés szerinti főösszeg:**	7 473 432 865	1 451 379 285	344 900 000	12 802 921 365	12 434 568 729	34 507 202 244	2 981 209 596	23 094 206 743	436 460 513	26 511 876 852	61 019 079 096	73 247 637 729	- 12 228 558 633
259.	Költségvetés szerinti főösszeg: módosítás	- 293 324 144	- 73 313 905	7 850 315	- 169 719 329	3 171 738 296	2 643 231 233	30 047 117	- 906 668 671	567 608 140	- 369 107 648	2 274 123 585		
260.	*Költségvetés szerinti főösszeg: mód. előir.*	*7 180 108 721*	*1 378 065 380*	*352 750 315*	*12 633 202 036*	*15 606 307 025*	*37 150 433 477*	*2 951 162 479*	*22 187 538 072*	*1 004 068 653*	*26 142 769 204*	*63 293 202 681*	*73 247 637 729*	*12 228 558 633*

765

Forintban!

	A.	B.	C.	D.	E.	F.	G.	H.	I.	J.
1.	Cím szám	Al-cím szám	Elő-irányzati csop. szám	Kiemelt előirány-zati szám	Cím név	Alcím név	Előirányzati csoportnév	Kiemelt előirányzat neve	2020. évi módosított előirányzat Bevétel	Kiadás
2.	1				Egészségügyi Alapellátási Igazgatóság				**752 126 963**	**773 411 340**
3.			1	1				Működési célú támogatások államháztartáson belülről	624 387 655	
4.			1	4				Működési bevétel	28 836 000	
5.				8				Finanszírozási bevétel	98 903 308	
6.			1			Működési kiadás				
7.				1				Személyi juttatások		448 401 041
8.				2				Munkaadókat terhelő járulékok		85 478 822
9.				3				Dologi kiadások		234 233 477
10.			2			Felhalmozási kiadás				
11.				6				Beruházási kiadások		5 298 000
12.										
13.	2				Eszterlánc Északi Óvoda Összesen				**133 924 692**	**3 266 917 186**
14.			1	4				Működési bevétel	128 000 380	
15.				8				Finanszírozási bevétel	5 924 312	
16.			1			Működési kiadás				
17.				1				Személyi juttatások		2 083 690 486
18.				2				Munkaadókat terhelő járulékok		405 183 381
19.				3				Dologi kiadások		770 359 939
20.			2			Felhalmozási kiadás				
21.				6				Beruházási kiadások		7 683 380
22.		1				**Eszterlánc Északi Óvoda**			**34 968 305**	**935 640 560**
23.			1	4				Működési bevétel	33 594 014	
24.				8				Finanszírozási bevétel	1 374 291	
25.			1			Működési kiadás				
26.				1				Személyi juttatások		595 116 885
27.				2				Munkaadókat terhelő járulékok		116 699 827
28.				3				Dologi kiadások		221 099 848
29.			2			Felhalmozási kiadás				
30.				6				Beruházási kiadások		2 724 000
31.		2				**Gyermekek Háza Déli Óvoda**			**32 869 110**	**860 205 001**
32.			1	4				Működési bevétel	31 518 636	
33.				8				Finanszírozási bevétel	1 350 474	
34.			1			Működési kiadás				
35.				1				Személyi juttatások		563 489 623
36.				2				Munkaadókat terhelő járulékok		108 025 804
37.				3				Dologi kiadások		186 873 574
38.			2			Felhalmozási kiadás				
39.				6				Beruházási kiadások		1 816 000
40.		3				**Tündérkert Keleti Óvoda**			**40 182 029**	**863 237 340**
41.			1	4				Működési bevétel	38 187 132	
42.				8				Finanszírozási bevétel	1 994 897	
43.			1			Működési kiadás				
44.				1				Személyi juttatások		532 763 610
45.				2				Munkaadókat terhelő járulékok		103 838 913
46.				3				Dologi kiadások		224 126 437
47.			2			Felhalmozási kiadás				
48.				6				Beruházási kiadások		2 508 380
49.		4				**Búzaszem Nyugati Óvoda**			**25 905 248**	**607 834 285**
50.			1	4				Működési bevétel	24 700 598	
51.				8				Finanszírozási bevétel	1 204 650	
52.			1			Működési kiadás				
53.				1				Személyi juttatások		392 320 368
54.				2				Munkaadókat terhelő járulékok		76 618 837
55.				3				Dologi kiadások		138 260 080
56.			2			Felhalmozási kiadás				
57.				6				Beruházási kiadások		635 000
58.	3				Közintézményeket Működtető Központ				**384 970 476**	**1 025 715 760**
59.			1	4				Működési bevétel	375 259 409	
60.				8				Finanszírozási bevétel	9 711 067	
61.			1			Működési kiadás				
62.				1				Személyi juttatások		188 457 683
63.				2				Munkaadókat terhelő járulékok		34 305 201
64.				3				Dologi kiadások		800 452 876
65.			2			Felhalmozási kiadás				
66.				6				Beruházási kiadások		2 500 000
67.										
68.	4				Móricz Zsigmond Megyei és Városi Könyvtár				**47 906 360**	**489 081 774**
69.			1	1				Működési célú támogatások államháztartáson belülről	1 050 000	
70.			1	4				Működési bevétel	17 000 000	
71.				8				Finanszírozási bevétel	29 856 360	
72.			1			Működési kiadás				
73.				1				Személyi juttatások		190 651 309
74.				2				Munkaadókat terhelő járulékok		36 439 528
75.				3				Dologi kiadások		139 236 833
76.			2			Felhalmozási kiadás				
77.				6				Beruházási kiadások		122 754 104

766

Forintban!

	A.	B.	C.	D.	E.	F.	G.	H.	I.	J.
1.	Cím szám	Al-cím szám	Elő-irányzati csop. szám	Kiemelt előirány-zati szám	Cím név	Alcím név	Előirányzati csoportnév	Kiemelt előirányzat neve	2020. évi módosított előirányzat Bevétel	Kiadás
78.	5				**Váci Mihály Kulturális Központ**				**44 267 408**	**317 935 212**
79.			2	2			Felhalmozási célú támogatások államháztartáson belülről		1 000 000	
80.			1	4			Működési bevétel		40 000 000	
81.				8			Finanszírozási bevétel		3 267 408	
82.			1			Működési kiadás				
83.				1			Személyi juttatások			143 845 988
84.				2			Munkaadókat terhelő járulékok			27 814 170
85.				3			Dologi kiadások			141 007 646
86.			2			Felhalmozási kiadás				
87.				6			Beruházási kiadások			5 267 408
88.	6				**Nyíregyházi Cantemus Kórus**				**97 577 503**	**238 359 773**
89.			1	1			Működési célú támogatások államháztartáson belülről		3 000 000	
90.			1	4			Működési bevétel		58 389 200	
91.			1	6			Működési célú átvett pénzeszközök		3 000 000	
92.				8			Finanszírozási bevétel		33 188 303	
93.			1			Működési kiadás				
94.				1			Személyi juttatások			115 341 118
95.				2			Munkaadókat terhelő járulékok			20 113 527
96.				3			Dologi kiadások			92 797 640
97.			2			Felhalmozási kiadás				
98.				6			Beruházási kiadások			10 107 488
99.	7				**Jósa András Múzeum**				**255 898 465**	**544 667 645**
100.			1	1			Működési célú támogatások államháztartáson belülről		2 814 935	
101.			1	4			Működési bevétel		191 006 309	
102.			1	6			Működési célú átvett pénzeszközök		550 000	
103.				8			Finanszírozási bevétel		61 527 221	
104.			1			Működési kiadás				
105.				1			Személyi juttatások			285 264 872
106.				2			Munkaadókat terhelő járulékok			53 217 877
107.				3			Dologi kiadások			172 682 851
108.			2			Felhalmozási kiadás				
109.				6			Beruházási kiadások			15 460 000
110.				7			Felújítási kiadások			18 042 045
111.	8				**Nyíregyházi Szociális Gondozási Központ**				**145 036 615**	**975 813 575**
112.			1	4			Működési bevétel		143 210 650	
113.				8			Finanszírozási bevétel		1 825 965	
114.			1			Működési kiadás				
115.				1			Személyi juttatások			664 137 150
116.				2			Munkaadókat terhelő járulékok			126 718 345
117.				3			Dologi kiadások			178 052 115
118.			2			Felhalmozási kiadás				
119.				6			Beruházási kiadások			6 905 965
120.	9				**Nyíregyházi Gyermekjóléti Alapellátási Intézmény**				**13 926 990**	**998 077 435**
121.			1	4			Működési bevétel		12 491 810	
122.				8			Finanszírozási bevétel		1 435 180	
123.			1			Működési kiadás				
124.				1			Személyi juttatások			707 355 659
125.				2			Munkaadókat terhelő járulékok			134 915 131
126.				3			Dologi kiadások			146 886 465
127.				4			Ellátottak pénzbeli juttatásai			500 000
128.			2			Felhalmozási kiadás				
129.				6			Beruházási kiadások			3 420 180
130.				7			Felújítási kiadások			5 000 000
131.	10				**Nyíregyházi Család-és Gyermekjóléti Központ**				**381 462 052**	**860 696 094**
132.			1	1			Működési célú támogatások államháztartáson belülről		6 049 625	
133.				8			Finanszírozási bevétel		375 412 427	
134.			1			Működési kiadás				
135.				1			Személyi juttatások			528 167 723
136.				2			Munkaadókat terhelő járulékok			96 200 720
137.				3			Dologi kiadások			234 327 651
138.			2			Felhalmozási kiadás				
139.				6			Beruházási kiadások			2 000 000
140.										
141.	11				**Polgármesteri Hivatal**				**153 070 260**	**2 517 466 914**
142.			1	1			Működési célú támogatások államháztartáson belülről		54 065 324	
143.			1	3			Közhatalmi bevételek		9 000 000	
144.			1	4			Működési bevételek		30 749 946	
145.				8			Finanszírozási bevétel		59 254 990	
146.			1			Működési kiadás				
147.				1			Személyi juttatások			1 475 424 952
148.				2			Munkaadókat terhelő járulékok			284 465 221
149.				3			Dologi kiadások			708 655 261
150.			2			Felhalmozási kiadás				
151.				6			Beruházási kiadások			39 921 480
152.				8			Egyéb felhalmozási célú kiadások			9 000 000
153.										

Forintban!

	A.	B.	C.	D.	E.	F.	G.	H.	I.	J.
1.	Cím szám	Al-cím szám	Elő-irányzati csop. szám	Kiemelt előirány-zati szám	Cím név	Alcím név	Előirányzati csoportnév	Kiemelt előirányzat neve	2020. évi módosított előirányzat Bevétel	2020. évi módosított előirányzat Kiadás
154.	12				**Intézmények összesen**				**2 410 167 784**	**12 008 142 708**
155.			1	1			Működési célú támogatások államháztartáson belülről		691 367 539	
156.			2	2			Felhalmozási célú támogatások államháztartáson belülről		1 000 000	
157.			1	3			Közhatalmi bevételek		9 000 000	
158.			1	4			Működési bevételek		1 024 943 704	
159.			1	6			Működési célú átvett pénzeszközök		3 550 000	
160.				8			Finanszírozási bevétel		680 306 541	
161.			1			Működési kiadás				
162.				1			Személyi juttatások			6 830 737 981
163.				2			Munkaadókat terhelő járulékok			1 304 851 923
164.				3			Dologi kiadások			3 618 692 754
165.				4			Ellátottak pénzbeli juttatásai			500 000
166.										
167.			2			Felhalmozási kiadás				
168.				6			Beruházási kiadások			221 318 005
169.				7			Felújítási kiadások			23 042 045
170.				8			Egyéb felhalmozási célú kiadások			9 000 000
171.										
172.	13	1			**Önkormányzati feladatok**				**60 883 034 897**	**51 285 059 973**
173.			1	1			Működési célú támogatások államháztartáson belülről			
174.							*ebből:*	*- Önkormányzatok működési támogatásai*	*5 209 382 894*	
175.								*- Működési célú támogatások ÁH-n belül*	*891 228 734*	
176.			2	2			Felhalmozási célú támogatások államháztartáson belülről		6 563 283 758	
177.			1	3			Közhatalmi bevételek		10 517 195 496	
178.			1	4			Működési bevételek		1 352 895 145	
179.			2	5			Felhalmozási bevételek		453 168 445	
180.			1	6			Működési célú átvett pénzeszközök		283 873 949	
181.			2	7			Felhalmozási célú átvett pénzeszközök		1 720 450 000	
182.				8			Finanszírozási bevétel		33 891 556 476	
183.			1			Működési kiadás				
184.				1			Személyi juttatások			349 370 740
185.				2			Munkaadókat terhelő járulékok			73 213 457
186.				3			Dologi kiadások			9 014 509 282
187.				4			Ellátottak pénzbeli juttatásai			352 250 315
188.				5			Egyéb működési célú kiadások			4 139 325 510
189.				8			Finanszírozási kiadások			11 466 981 515
190.										
191.			2			Felhalmozási kiadás				
192.				6			Beruházási kiadások			21 966 220 067
193.				7			Felújítási kiadások			2 928 120 434
194.				8			Egyéb felhalmozási célú kiadások			995 068 653
195.										
196.					**Mindösszesen**				**63 293 202 681**	**63 293 202 681**
197.			1	1			Működési célú támogatások államháztartáson belülről		6 791 979 167	
198.							*ebből:*	*- Önkormányzatok működési támogatásai*	*5 209 382 894*	
199.								*- Működési célú támogatások ÁH-n belül*	*1 582 596 273*	
200.			2	2			Felhalmozási célú támogatások államháztartáson belülről		6 564 283 758	
201.			1	3			Közhatalmi bevételek		10 526 195 496	
202.			1	4			Működési bevételek		2 377 838 849	
203.			2	5			Felhalmozási bevételek		453 168 445	
204.			1	6			Működési célú átvett pénzeszközök		287 423 949	
205.			2	7			Felhalmozási célú átvett pénzeszközök		1 720 450 000	
206.				8			Finanszírozási bevétel		34 571 863 017	
207.			1			Működési kiadás				
208.				1			Személyi juttatások			7 180 108 721
209.				2			Munkaadókat terhelő járulékok			1 378 065 380
210.				3			Dologi kiadások			12 633 202 036
211.				4			Ellátottak pénzbeli juttatásai			352 750 315
212.				5			Egyéb működési célú kiadások			4 139 325 510
213.				8			Finanszírozási kiadások			11 466 981 515
214.										
215.			2			Felhalmozási kiadás				
216.				6			Beruházási kiadások			22 187 538 072
217.				7			Felújítási kiadások			2 951 162 479
218.				8			Egyéb felhalmozási célú kiadások			1 004 068 653

	A.	B.	C.	D.	E.	F.	G.
1.	Megnevezés	Enged. létszám 2019. XII.31.	Létszám változás I. 01.	Enged. létszám 2020. I. 01.	Létszámváltozás III.01	Létszámváltozás VII.01	Enged. létszám 2020. XII. 31.
2.	Egészségügyi Alapellátási Igazgatóság	93,0		93,0			93,0
3.	Eszterlánc Északi Óvoda	173,0		173,0			173,0
4.	Gyermekek Háza Déli Óvoda	156,5		156,5			156,5
5.	Tündérkert Keleti Óvoda	163,0		163,0			163,0
6.	Búzaszem Nyugati Óvoda	111,0		111,0			111,0
7.	Eszterlánc Északi Óvoda összesen	603,5	-	603,5	-	-	603,5
8.	Nyíregyházi Cantemus Kórus	25,0		25,0			25,0
9.	Közintézményeket Működtető Központ	56,0	- 2,0	54,0			54,0
10.	Móricz Zsigmond Megyei és Városi Könyvtár	59,0		59,0			59,0
11.	Váci Mihály Kulturális Központ	49,0		49,0			49,0
12.	Jósa András Múzeum	61,0		61,0			61,0
13.	Nyíregyházi Szociális Gondozási Központ	196,5		196,5		8,0	204,5
14.	Nyíregyházi Család- és Gyermekjóléti Központ	100,0		100,0			100,0
15.	Nyíregyházi Gyermekjóléti Alapellátási Intézmény	246,0		246,0			246,0
16.	Polgármesteri Hivatal	276,0		276,0	- 8,0		268,0
17.	EFOP Pályázat "Női Információs és Szolgáltató Központ létrehozása Nyíregyházán"	2,0		2,0			2,0
18.	Polgármesteri Hivatal összesen	278,0	-	278,0	- 8,0	-	270,0
19.	Nyíregyháza Megyei Jogú Város Önkormányzata	6,0		6,0			6,0
20.	Mindösszesen	1 773,0	- 2,0	1 771,0	- 8,0	8,0	1 771,0

Nyíregyháza Megyei Jogú Város Önkormányzata közfoglalkoztatottainak 2020. évi tervezett éves létszám előirányzata

1.	Megnevezés	Tervezett éves átlag létszám (fő)
2.	A Nyíregyházi Városüzemeltető és Vagyonkezelő Nonprofit Kft. által foglalkoztatott közfoglalkoztatásban résztvevők várható éves átlagos létszáma	720,00

	A.	B.	C.	D.	E.	F.	G.	H.	I.	J.	K.	L.	M.	N.	O.	P.	Q.	R.	S.	T.	U.	V.
1.	Sor.	Előirányzat megnevezés	KIADÁS																			
			2020. évi eredeti előir.	2020. évi mód. előir.	Növekedés	Csökkenés	2020. 06. havi mód. előir.	2021. évi eredeti előir.	2021. évi mód. előir.	Növekedés	Csökkenés	2021. 06. havi mód. előir.	2022. évi eredeti előir.	2023. évi mód. előir.	Növekedés	Csökkenés	2022. 06. havi mód. előir.	2023. évi eredeti előir.	2023. évi mód. előir.	Növekedés	Csökkenés	2023. 06. havi mód. előir.
2.		1./ Utak és közlekedés																				
3.	1.17.6	Nyíregyháza-Nyírszőlős kerékpárút (EAOP pályázat)	1 575 500	1 575 500	92 975		1 668 475	1 325 500	1 325 500			1 325 500	1 325 500	1 325 500			1 325 500					
4.	1.22	Nyh. kerékpárforgalmi hálózatának fejlesztése (EAOP - 3.1.3 pályázati önerő)	100 000	100 000			100 000	100 000	100 000			100 000	100 000	100 000			100 000	100 000	100 000			100 000
5.	1.25.1	Új autóbusz megállóhelyek tervezése és kivitelezés	45 000 000	45 000 000		45 000 000	-	15 000 000	15 000 000	15 000 000		60 000 000	15 000 000	15 000 000			15 000 000	15 000 000	15 000 000			15 000 000
6.	1.26.1	Autóbusz megállóhelyek akadálymentesítése	5 000 000	5 000 000		5 000 000	-	5 000 000	5 000 000	5 000 000		10 000 000	5 000 000	5 000 000			5 000 000	5 000 000	5 000 000			5 000 000
7.	1.26.2	Csomópontok hangosítása és akadálymentesítése					-	15 000 000	15 000 000			15 000 000	10 000 000	10 000 000			10 000 000	10 000 000	10 000 000			10 000 000
8.	1.28	Új út építések és rekonstrukciós munkák tervezése	75 424 214	75 424 214		15 000 000	60 424 214	65 000 000	65 000 000			65 000 000	65 000 000	65 000 000			65 000 000	65 000 000	65 000 000			65 000 000
9.	1.29	Városi út és járda hálózat adatbázis létrehozása	5 000 000	5 000 000		5 000 000	-	5 000 000	5 000 000	5 000 000		10 000 000	5 000 000	5 000 000			5 000 000	5 000 000	5 000 000			5 000 000
10.	1.30	Parkolók kialakítása, építése	117 517 200	117 517 200		101 517 200	16 000 000	10 000 000	10 000 000			10 000 000	10 000 000	10 000 000			10 000 000	10 000 000	10 000 000			10 000 000
11.	1.31	Templom u. - Kenyeresi u. kereszteződésében gyalogátkelőhely tervezése	15 000 000	15 000 000		15 000 000	-	-	-	15 000 000		15 000 000					-	-	-			-
12.		**Utak és közlekedés összesen:**	**264 616 914**	**264 616 914**	**92 975**	**186 517 200**	**78 192 689**	**116 425 500**	**116 425 500**	**70 000 000**	-	**186 425 500**	**111 425 500**	**111 425 500**	-	-	**111 425 500**	**110 100 000**	**110 100 000**	-	-	**110 100 000**
13.		2./ Közterületek (terek, parkok, temetők)																				
14.	2.26.1	Fasorrendezések	12 980 000	12 980 000			12 980 000	10 000 000	10 000 000			10 000 000	10 000 000	10 000 000			10 000 000	10 000 000	10 000 000			10 000 000
15.	2.26.2	Parkosítás tervezés, kivitelezés	1 739 900	1 739 900		482 600	1 257 300	25 000 000	25 000 000			25 000 000	10 000 000	10 000 000			10 000 000	10 000 000	10 000 000			10 000 000
16.	2.27.1	Nyíregyháza Város zöldterület fejlesztési Akciótervek I. ütem városi hőrigiet képződés visszaszerilása tervezés, kivitelezés	571 500	571 500	1 460 500		2 032 000	25 000 000	25 000 000			25 000 000	5 000 000	5 000 000			5 000 000	5 000 000	5 000 000			5 000 000
17.		**Közterületek (terek, parkok, temetők) összesen:**	**15 291 400**	**15 291 400**	**1 460 500**	**482 600**	**16 269 300**	**60 000 000**	**60 000 000**	-	-	**60 000 000**	**25 000 000**	**25 000 000**	-	-	**25 000 000**	**25 000 000**	**25 000 000**	-	-	**25 000 000**
18.		3./ Környezetvédelem																				
19.	3.2	Sz-Sz-B Megyei Szilárd Hulladékgazdálkodási Társulás éves hozzájárulás	3 650 000	3 650 000		56 990	3 593 010	3 650 000	3 650 000			3 650 000	3 650 000	3 650 000			3 650 000	3 650 000	3 650 000			3 650 000
20.	3.6	Helyi védettségű természetközeli területek éves fenntartása és monitorozása						2 500 000	2 500 000			2 500 000	2 500 000	2 500 000			2 500 000	2 500 000	2 500 000			2 500 000
21.	3.14	Környezetvédelmi Program felülvizsgálata és fenntarthatósági terv készítés	10 000 000	10 000 000		10 000 000				10 000 000		10 000 000										
22.		**Környezetvédelem összesen:**	**13 650 000**	**13 650 000**	-	**10 056 990**	**3 593 010**	**6 150 000**	**6 150 000**	**10 000 000**	-	**16 150 000**	**6 150 000**	**6 150 000**	-	-	**6 150 000**	**6 150 000**	**6 150 000**	-	-	**6 150 000**
23.		4./ Ivóvíz-ellátás, csapadék- és szennyvízhálózat bővítés																				
24.	4.4	Ivóvízhálózat fejlesztések (saját erő, bevétel, lakossági befizetés)	20 000 000	20 000 000			20 000 000	20 000 000	20 000 000			20 000 000	20 000 000	20 000 000			20 000 000	20 000 000	20 000 000			20 000 000
25.	4.5.1	Nyíregyháza és térsége szennyvízelvezetési és tisztítási program monitoringja (KEOP)	3 276 650	3 276 650			3 276 650					-					-					
26.	43 927	Közműfejlesztési hozzájárulás			682 088		682 088					-					-					
27.	4.7	Nyíregyháza Városi Csatornamű Építő Vízgazdálkodási Társulat működési költsége	1 824 505	1 824 505			1 824 505					-					-					
28.	4.11	Nyírségi Vízgazdálkodási Társulat tagsági hozzájárulás	5 596 000	5 596 000		5 596 000	-	5 596 000	5 596 000			5 596 000	5 596 000	5 596 000			5 596 000	5 596 000	5 596 000			5 596 000
29.	4.12	Szennyvízcsatorna hálózat építés	21 479 550	21 479 550		15 000 000	6 479 550	20 000 000	20 000 000	15 000 000		35 000 000	20 000 000	20 000 000			20 000 000	20 000 000	20 000 000			20 000 000
30.	4.13	Csapadékvízelvezető hálózat fejlesztése	64 852 640	64 852 640	25 000 000		89 852 640	45 000 000	45 000 000			45 000 000	45 000 000	45 000 000			45 000 000	45 000 000	45 000 000			45 000 000
31.		**Ivóvízellátási, csapadék- és szennyvízhálózat bővítés összesen:**	**117 029 345**	**117 029 345**	**25 682 088**	**20 596 000**	**122 135 433**	**90 596 000**	**90 596 000**	**15 000 000**	-	**105 596 000**	**90 596 000**	**90 596 000**	-	-	**90 596 000**	**90 596 000**	**90 596 000**	-	-	**90 596 000**
32.		5./ Intézmények és laktanyák																				
33.	5.4	Kubinyi Ágoston Program 2019-2020.	24 381 111	24 381 111			24 381 111					-					-					
34.	5.5	Irásszékhely auszéki intézmények szakmai támogatása 2019-2020.	3 940 000	3 940 000			3 940 000					-					-					
35.	5.6	Közművelődési érdekeltségnövelő támogatás	422 000	422 000			422 000					-					-					
36.	5.11	Szabadtéri sportlétesítmények előkészítési költségei (sportparkok, futókörök, sportpályák)	6 500 000	6 500 000			6 500 000					-					-					
37.	5.14	EMMI Magyar Vívó Szövetség. Atlétika Centrumban eszközbeszerzés	21 500 000	21 500 000			21 500 000					-					-					
38.	5.15	Nemzeti Szabadidős Egészség és Sportpark	12 671 748	12 671 748			12 671 748					-					-					
39.		**Intézmények és laktanyák összesen:**	**69 414 859**	**69 414 859**	-	-	**69 414 859**	-	-	-	-	-	-	-	-	-	-	-	-	-	-	-
40.		6./ Városrendezés																				
41.	6.1	Településrendezési tervek módosítása (szerkezeti terv, szabályozási terv, HESZ)	20 000 000	20 000 000	102 000 000		122 000 000	5 000 000	5 000 000			5 000 000	5 000 000	5 000 000			5 000 000	5 000 000	5 000 000			5 000 000
42.	6.2	Településkép arculati kézikönyv karbantartása	250 000	250 000		250 000	-	250 000	250 000			250 000	250 000	250 000			250 000	250 000	250 000			250 000
43.	6.3	Védett épületek felújításának támogatása	2 000 000	2 000 000			2 000 000	10 000 000	10 000 000			10 000 000	10 000 000	10 000 000			10 000 000	10 000 000	10 000 000			10 000 000
44.	6.4	Védett értékek megjelölése	500 000	500 000			500 000	500 000	500 000			500 000	500 000	500 000			500 000	500 000	500 000			500 000
45.	6.5	Tervpályázatok, ötletpályázatok díjazása	2 000 000	2 000 000			2 000 000	2 000 000	2 000 000			2 000 000	2 000 000	2 000 000			2 000 000	2 000 000	2 000 000			2 000 000
46.	6.6	Földhivatali alaptérkép OAT-os állomány megvásárlása	2 500 000	2 500 000		2 500 000	-	2 500 000	2 500 000			2 500 000	2 500 000	2 500 000			2 500 000	2 500 000	2 500 000			2 500 000
47.	6.7	Távinformatikai rendszer kialakítása, üzemeltetése	15 000 000	15 000 000		15 000 000	-	10 000 000	10 000 000	15 000 000		25 000 000	5 000 000	5 000 000			5 000 000	5 000 000	5 000 000			5 000 000
48.	6.8	Területelőkészítések	27 000 000	27 000 000			27 000 000	20 000 000	20 000 000			20 000 000	20 000 000	20 000 000			20 000 000	20 000 000	20 000 000			20 000 000
49.	6.11	Nyíregyháza Krúdy udvar belső közterületének kiállítási installációk	11 407 140	11 407 140			11 407 140					-					-					
50.		**Városrendezés összesen:**	**80 657 140**	**80 657 140**	**102 000 000**	**17 750 000**	**164 907 140**	**50 250 000**	**50 250 000**	**15 000 000**	-	**65 250 000**	**45 250 000**	**45 250 000**	-	-	**45 250 000**	**45 250 000**	**45 250 000**	-	-	**45 250 000**
51.	7.5	7./ Ágazaton kívül																				
52.	7.6	Kisebb áthúzódó feladatok	4 410 984	4 410 984			4 410 984	4 000 000	4 000 000			4 000 000	4 000 000	4 000 000			4 000 000	4 000 000	4 000 000			4 000 000

769

Nyíregyháza Megyei Jogú Város Önkormányzata 2020. évi költségvetésben tervezett városfejlesztési feladatokhoz kapcsolódó bevételek és kiadások

	A.	B.	C.	D.	E.	F.	G.	H.	I.	J.	K.	L.	M.	N.	O.	P.	Q.	R.	S.	T.	U.	V.
			KIADÁS																			
1.	Ssz.	Előirányzat megnevezés	2020. évi eredeti előir.	2020. évi mód. előir.	Növekedés	Csökkenés	2020. 06. havi mód. előir.	2021. évi eredeti előir.	2021. évi mód. előir.	Növekedés	Csökkenés	2021. 06. havi mód. előir.	2022. évi eredeti előir.	2022. évi mód. előir.	Növekedés	Csökkenés	2022. 06. havi mód. előir.	2023. évi eredeti előir.	2023. évi mód. előir.	Növekedés	Csökkenés	2023. 06. havi mód. előir.
53.	7.7	Digitális Magyarország Nyíregyházi Alprogram - Digitális Nyíregyháza Smart City - Okos Város csomag	9 980 000	9 980 000			9 980 000					-					-					-
54.	7.8	Európai Területi Társulás létrehozása (ETT-Európai Területi Társulás támogatás)	3 210 646	3 210 646			3 210 646					-					-					-
55.		**Ágazaton kívül összesen:**	**17 601 630**	**17 601 630**	-	-	**17 601 630**	**4 000 000**	**4 000 000**	-	-	**4 000 000**	**4 000 000**	**4 000 000**	-	-	**4 000 000**	**4 000 000**	**4 000 000**	-	-	**4 000 000**
56.	7.12	**Fejlesztési kiadások/bevételek összesen:**	**578 261 288**	**578 261 288**	**129 235 563**	**235 402 790**	**472 094 061**	**327 421 500**	**327 421 500**	**110 000 000**	-	**437 421 500**	**282 421 500**	**282 421 500**	-	-	**282 421 500**	**281 096 000**	**281 096 000**	-	-	**281 096 000**
57.	7.12.1	**Európai Uniós Forrásból megvalósuló projektek**																				
58.	7.12.2	2021-2027 fejlesztési időszak pályázatainak előkészítése	600 000 000	600 000 000		116 772 047	483 227 953					-					-					-
59.	7.12.3	Barnamezős területek rehabilitációja (TOP 6.3.1-15)	2 691 089	2 691 089			2 691 089					-					-					-
60.	7.12.4	Zöld város kialakítása (TOP 6.3.2-15)	237 949 810	237 949 810	24 825 324		262 775 134					-					-					-
61.	7.12.5	Bencs Villa és Vendégház felújítása (TOP-6.1.4-15)										-					-					-
62.	7.12.7	Fenntartható városi közlekedésfejlesztés Nyíregyházán (TOP-6.4.1-15)	12 243 765	12 243 765			12 243 765					-					-					-
63.	7.12.8	Gazdaságösztönző közlekedésfejlesztés Nyíregyházán(TOP-6.1.5-15)	2 624 836	2 624 836			2 624 836					-					-					-
64.	7.12.9	Családbarát munkába állást segítő intézmények fejlesztése (TOP-6.2.1-15)	2 039 112	2 039 112			2 039 112					-					-					-
65.	7.12.11	Közösen Polyákbokorért (TOP-6.9.1-15)	2 799 763	2 799 763			2 799 763					-					-					-
66.	7.12.12	Nyíregyházi Foglalkoztatási Paktum (TOP-6.8.2-15)	110 983 074	110 983 074			110 983 074	80 927 017	80 927 017			80 927 017					-					-
67.	7.12.13	Nyíregyháza Borbánya és Malomkert és Virágfürt u. csapadékvíz elvezetési hálózat fejlesztése (TOP-6.3.3-15)	21 482 176	21 482 176			21 482 176					-					-					-
68.	7.12.14	Szociális alapszolgáltatás infrastrukturális fejlesztése (TOP-6.6.2-15)					-					-					-					-
69.	7.12.15	Gazdaságfejlesztést és munkaerő mobilitás ösztönzését szolgáló közlekedésfejlesztés Nyíregyháza délkeleti és délnyugati területein (TOP-6.1.5-15-NY1-2016-00002)	2 273 004	2 273 004	5 491 213		7 764 217					-					-					-
70.	7.12.16	Nyíregyháza Megyei Jogú Város közösségi közlekedésének fejlesztése érdekében 41 db új CNG autóbusz beszerzése és töltőállomás létesítése és autóbusz telephely kialakítása (IKOP 3.2.0-15-2016-00013)	997 228 029	997 228 029	504 260		997 732 289	1 835 808 500	1 835 808 500			1 835 808 500	289 851 942	289 851 942			289 851 942					-
71.	7.12.17	Helyi Közösség fejlesztés a Helyi Közösségi fejlesztési Stratégiájához kapcsolódva CLLD (TOP-7.1.1-16-2016-00067)	24 352 320	24 352 320		31 500	24 320 820					-					-					-
72.	7.12.18	Környezetvédelmi Infrastruktúra fejlesztések Nyíregyházán (TOP-6.3.3-16)	832 214 919	832 214 919	3 993 836		836 208 755					-					-					-
73.	7.12.20	Indiaház és Madárröpde létesítése a Nyíregyházi Állatpark területén (TOP -6.1.4-16)	775 149 115	775 149 115			775 149 115					-					-					-
74.	7.12.21	Egészségügyi Alapellátás fejlesztése Nyíregyházán II. ütem (TOP-6.6.1-16)	403 257 824	403 257 824	32 614 307		435 872 131					-					-					-
75.	7.12.22	Szociális Alapszolgáltatások bővítése,fejlesztése II. ütem (TOP-6.6.2-16)	186 122 957	186 122 957		5 382 515	180 740 442					-					-					-
76.	7.12.23	Társadalmi együttműködés erősítését szolgáló helyi szintű komplex programok (TOP-6.9.1-16) "Közösen a kiútért" projekt	121 257 875	121 257 875			121 257 875	85 575 000	85 575 000			85 575 000					-					-
77.	7.12.24	Önkormányzati épületek energetikai korszerűsítése Nyíregyháza M. J. V. Önkormányzatánál II. ütem (TOP-6.5.1-16)	1 671 999	1 671 999		2 001	1 669 998					-					-					-
78.	7.12.25	Szociális városrehabilitáció Nyíregyháza szegregált területein(TOP-6.7.1-16)	1 609 997 439	1 609 997 439			1 609 997 439					-					-					-
79.	7.12.26	Gazd. Fejl. És Közlekedés Tiszavasvári út-Derkovits u. csomópont fejlesztés (TOP 6.1.5-16-NY1-2017-00001)	557 278 190	557 278 190	13 511 768		570 789 958	2 295 423	2 295 423		2 295 423	-					-					-
80.	7.12.27	Nyíregyházi Szabadtéri Színpad rek. És a Kiserdők területének funkc.böv. (TOP 6.3.2-16)	4 148 000	4 148 000			4 148 000					-					-					-
81.	7.12.28	Sóstói Múzeumfalu fejlesztése (TOP-6.1.4-16)	38 312 590	38 312 590			38 312 590					-					-					-
82.	7.12.29	Önkormányzati épületek energetikai korszerűsítése Nyíregyháza M. J. V. Önkormányzatánál III. ütem (TOP-6.5.1-16)	74 909 877	74 909 877		19 842 030	55 067 847					-					-					-
83.	7.12.30	Önkormányzati épületek energetikai korszerűsítése Nyíregyháza M. J. V. Önkormányzatánál IV. ütem (TOP-6.5.1-16)	15 590 960	15 590 960	25 000		15 615 960					-					-					-
84.	7.12.31	Kórházi új óvoda (TOP-6.2.1-16)	116 840	116 840			116 840					-					-					-
85.	7.12.32	Családbarát munkába állást segítő intézmények korszerűsítése II. ütem (TOP-6.2.1-16)	157 436 580	157 436 580	8 700 000		166 136 580					-					-					-
86.	7.12.33	Fenntartható turizmusfejlesztés HEMO revitalizációja (TOP-6.1.4-16)	893 881 573	893 881 573	50 000 000		943 881 573					-					-					-
87.	7.12.34	Gazdaságfejlesztési és munkaerő mobilitás ösztönzését szolgáló közlekedésfejlesztés Nyíregyháza hat pontján (TOP-6.1.5-16-NY1-2017-00002)	510 902 713	510 902 713	160 000		511 062 713					-					-					-
88.	7.12.35	Korányi F.u.felújítása, Korányi F.u.-Csaló köz csomópontban körforgalom kiépítése és Szarvas u.felújítása (TOP-6.1.5-16-NY1-2017-00003)	822 307 185	822 307 185		107 659 197	714 647 988					-					-					-
89.	7.12.37	MTMI Élményközpont Nyíregyházán (EFOP-3.3.6-17)	30 090 621	30 090 621			30 090 621					-					-					-
90.	7.12.38	Csomópont és kerékpárút fejlesztés Nyíregyházán (TOP-6.4.1-16)	624 019 660	624 019 660	15 911		624 035 571					-					-					-
91.	7.12.39	Csomópont és kerékpárút fejlesztés Nyíregyházán II. (TOP-6.4.1-16)	766 317 538	766 317 538			766 317 538					-					-					-
92.	7.12.40	ERASMUS+Back to (Net)Work					-					-					-					-
93.	7.12.41	CITYWALK Projekt	3 125 249	3 125 249			3 125 249					-					-					-
94.	7.12.43	Techrevolution	13 421 154	13 421 154			13 421 154					-					-					-
95.	7.12.45	INTERREG EUROPE -BETTER	22 203 271	22 203 271			22 203 271	19 986 079	19 986 079			19 986 079	9 080 640	9 080 640			9 080 640					-
96.	7.12.46	INTERREG Talent Magnet			5 338 575		5 338 575			24 998 985		24 998 985			22 711 591		22 711 591					-
97.	7.12.47	Határon Átnyúló Zöld Közlekedési Hálózat (CGTN)	10 053 081	10 053 081			10 053 081					-					-					-
98.	7.12.48	Városrészek többfunkciós közösségi tereinek komplex infrast. Fejl. (TOP -7.1.1-16-H-ERFA-2018-00026)	121 013 916	121 013 916		2 485	121 011 431					-					-					-
99.	7.12.49	Nyíregyháza-Sóstógyógyfürdő integrált termék és szolgáltatás fejlesztés (GINOP-7.1.9-17-2018-00005)	995 544 168	995 544 168	254 000		995 798 168					-					-					-
100.	7.12.50	Bölcsődefejlesztés Nyíregyháza megyei Jogú Város Önkormányzatánál (TOP-6.2-16-NY1-2017-00001)					-					-					-					-
101.	7.12.51	Új Bölcsődei férőhelyek kialakítása Nyíregyházán (TOP-6.2.1-19-NY1-2019-00001)			32 694 590		32 694 590			565 143 410		565 143 410					-					-
102.	7.12.52	Helyi klímastratégiai kidolgozása valamint a klímatudatosságot erősítő szemléletformálás Nyíregyházán (KEHOP-1.2.1-18-2019.00255)			3 124 080		3 124 080			8 498 160		8 498 160			8 377 760		8 377 760					-
103.		**Európai Uniós Forrásból megvalósuló projektek összesen**	**11 607 012 272**	**11 607 012 272**	**181 252 864**	**249 691 775**	**11 538 573 361**	**2 024 592 019**	**2 024 592 019**	**598 640 555**	**2 295 423**	**2 620 937 151**	**298 932 582**	**298 932 582**	**31 089 351**	-	**330 021 933**	-	-	-	-	-

	A.	B.	C.	D.	E.	F.	G.	H.	I.	J.	K.	L.	M.	N.	O.	P.	Q.	R.	S.	T.	U.	V.
			KIADÁS																			
1.	Sst.	Előirányzat megnevezés	2020. évi eredeti előir.	2020. évi mód. előir.	Növekedés	Csökkenés	2020. 06. havi mód. előir.	2021. évi eredeti előir.	2021. évi mód. előir.	Növekedés	Csökkenés	2021. 06. havi mód előir.	2022. évi eredeti előir.	2022. évi mód. előir.	Növekedés	Csökkenés	2022. 06. havi mód. előir.	2023. évi eredeti előir.	2023. évi mód. előir.	Növekedés	Csökkenés	2023. 06. havi mód. előir.
104.	7.12.50	AQUARIUS ÉLMÉNY és PARKFURDÓ Komplex fejlesztés	263 144 000	263 144 000			263 144 000					-					-					
105.	7.12.52	Elektromos vagy Plug-in Hibrid járművek beszerzés	4 782 078	4 782 078			4 782 078					-					-					
106.	7.17.2.	Állatpark fejlesztése - Afrikarium	3 460 403 198	3 460 403 198	38 397 000		3 498 800 198					-					-					
107.	7.17.3.	Atlétikai Sportközpont kialakítása	6 164 682 455	6 164 682 455	120 778 897		6 285 461 352	691 364 978	691 364 978	36 093 850		727 458 828					-					
108.	7.17.4.	Kállay-kúria felújítás II. ütem	312 094 324	312 094 324			312 094 324					-					-					
109.	7.17.5.	Sóstói Múzeumfalu fejlesztése- Mesekert	1 033 369 484	1 033 369 484			1 033 369 484	1 937 792 600	1 937 792 600			1 937 792 600					-					
110.		*Hazai forrásból megvalósuló projektek*	11 238 475 539	11 238 475 539	159 175 897	-	11 397 651 436	2 629 157 578	2 629 157 578	36 093 850	-	2 665 251 428	-	-	-	-	-	-	-	-	-	-
111.	7.21	Területi infrastrukturális fejlesztések (1 milliárd)	965 883 942	965 883 942			965 883 942					-					-					
112.	7.22	Területi infrastrukturális fejlesztések utak	37 057 412	37 057 412			37 057 412					-					-					
113.		Területi infrastrukturális fejlesztések összesen	1 002 941 354	1 002 941 354	-	-	1 002 941 354	-	-	-	-	-	-	-	-	-	-	-	-	-	-	-
114.		PÁLYÁZATOK kiadások/bevételek összesen:	23 848 429 165	23 848 429 165	340 428 761	249 691 775	23 939 166 151	4 653 749 597	4 653 749 597	634 734 405	2 295 423	5 286 188 579	298 932 582	298 932 582	31 089 351	-	330 021 933	-	-	-	-	-
115.		Önkormányzat mindösszesen:	24 426 690 453	24 426 690 453	469 664 324	485 094 565	24 431 260 212	4 983 171 097	4 983 171 097	744 734 405	2 295 423	5 723 610 079	581 354 082	581 354 082	31 089 351	-	612 143 433	281 056 000	281 096 000	-	-	281 096 000
116.		Polgármesteri Hivatal																				
117.		Nők a családban és a munkahelyen női információs és Szolgáltató Központ létrehozása Nyíregyházán (EFOP-1.2.9-17-2017-00017)	72 317 285	72 317 285			72 317 285					-					-					
118.		Polgármesteri Hivatal mindösszesen	72 317 285	72 317 285	-	-	72 317 285	-	-	-	-	-	-	-	-	-	-	-	-	-	-	-

771

Vard

	A.	B.	W.	X.	Y.	Z.	AA.	AB.	AC.	AD.	AE.	AF.	AG.	AH.	AI.	AJ.	AK.	AL.	AM.	AN.	AO.	AP.
			BEVÉTEL																			
1.	Ssz.	Előirányzat megnevezés	2020. évi eredeti előir.	2020. évi mód. előir.	Növekedés	Csökkenés	2020. ÉK. havi mód. előir.	2021. évi eredeti előir.	2021. évi mód. előir.	Növekedés	Csökkenés	2021. ÉK. havi mód. előir.	2022. évi eredeti előir.	2022. évi mód. előir.	Növekedés	Csökkenés	2022. ÉK. havi mód. előir.	2023. évi eredeti előir.	2023. évi mód. előir.	Növekedés	Csökkenés	2023. ÉK. havi mód. előir.
2.		1./ Utak és közlekedés																				
3.	1.17.6	Nyíregyháza-Nyírszőlős kerékpárút (EAOP pályázat)																				
4.	1.22	Nyb. Kerékpárforgalmi hálózatának fejlesztése (EAOP - 3.1.3 pályázati önerő)																				
5.	1.25.1	Új autóbusz megállóhelyek tervezése és kivitelezés																				
6.	1.26.1	Autóbusz megállóhelyek akadálymentesítése																				
7.	1.26.2	Csomópontok hangosítása és akadálymentesítésére																				
8.	1.28	Új út építések és rekonstrukciós munkák tervezése																				
9.	1.29	Városi út és járda hálózat adatbázis készítése																				
10.	1.30	Parkolók kialakítása, építése																				
11.	1.31	Templom u. - Kemecsei u. kereszteződésében gyalogátkelőhely tervezése																				
12.		Utak és közlekedés összesen:	-	-	-	-	-	-	-	-	-	-	-	-	-	-	-	-	-	-	-	-
13.		2./ Közterületek (tavak, parkok, temető)																				
14.	2.26.1	Parkrendezések																				
15.	2.26.2	Parkosítás tervezés, kivitelezés																				
16.	2.27.1	Nyíregyháza Város zöldterületi fejlesztési Akciótervek I. ütem városi bővítéssel kapcsolatos visszaszorítása tervezés, kivitelezés																				
17.		Közterületek (tavak, parkok, temető) összesen:	-	-	-	-	-	-	-	-	-	-	-	-	-	-	-	-	-	-	-	-
18.		3./ Környezetvédelem																				
19.	3.2	Sz-Sz-B Megyei Szilárd Hulladékgazdálkodási Társulás éves hozzájárulás																				
20.	3.6	Helyi védettségű természetközeli területek éves fenntartása és monitorozása																				
21.	3.14	Környezetvédelmi Program felülvizsgálata és fenntarthatósági terv készítés																				
22.		Környezetvédelem összesen:	-	-	-	-	-	-	-	-	-	-	-	-	-	-	-	-	-	-	-	-
23.		4./ Ivóvízellátás, csapadék- és szennyvízhálózat bővítés																				
24.	4.4	Ivóvízhálózat fejlesztések (saját erő, bevétel, talajosság befizetés)	20 000 000	20 000 000			20 000 000	20 000 000	20 000 000			20 000 000	20 000 000	20 000 000			20 000 000	20 000 000	20 000 000			20 000 000
25.	4.5.1	Nyíregyháza és térsége szennyvízelvezetési és tisztítási program monitoringja (KEOP)																				
26.	43 927	Közműfejlesztési hozzájárulás			6 000 000		6 000 000															
27.	4.7	Nyíregyháza Városi Csatornamű Építő Vízgazdálkodási Társulat működési költsége																				
28.	4.11	Nyírségi Vízgazdálkodási Társulat tagsági hozzájárulás																				
29.	4.12	Szennyvízcsatorna hálózat építés																				
30.	4.13	Csapadékvízelvezető hálózat fejlesztése																				
31.		Ivóvízellátás, csapadék- és szennyvízhálózat bővítés összesen:	20 000 000	20 000 000	6 000 000	-	26 000 000	20 000 000	20 000 000	-	-	20 000 000	20 000 000	20 000 000	-	-	20 000 000	20 000 000	20 000 000	-	-	20 000 000
32.		5./ Intézmények és lakás																				
33.	5.4	Bolyai Ágoston Program 2019-2020																				
34.	5.5	Járásszékhely múzeális intézmények szakmai támogatása 2019-2020.																				
35.	5.6	Közművelődési érdekeltségnövelő támogatás																				
36.	5.11	Szabadtéri sportlétesítmények előkészítési költségei (sportparkok, futókörök, sportpályák)																				
37.	5.14	EMMI Magyar Vívó Stöverség: Atlétika Centrumban eszközbeszerzés																				
38.	5.15	Nemzeti Szabadidős Egészség és Sportpark																				
39.		Intézmények és lakás összesen:	-	-	-	-	-	-	-	-	-	-	-	-	-	-	-	-	-	-	-	-
40.		6./ Városrendezés																				
41.	6.1	Településrendezési tervek módosítása (szerkezeti terv, szabályozási terv, HÉSZ)																				
42.	6.2	Településkép arculati kézikönyv karbantartása																				
43.	6.3	Védett épületek felújításának támogatása																				
44.	6.4	Védett értékek megjelölése																				
45.	6.5	Tervpályázatok, ötletpályázatok díjazása																				
46.	6.6	Földhivatali alaptérkép DAT-on állomány megvásárlása																				
47.	6.7	Térinformatikai rendszer kialakítása, üzemeltetése																				
48.	6.8	Területelőkészítések																				
49.	6.11	Nyíregyháza Krúdy udvar belső közterületének kialítási installációk																				
50.		Városrendezés összesen:	-	-	-	-	-	-	-	-	-	-	-	-	-	-	-	-	-	-	-	-
51.	7.5	7./ Ágazaton kívül																				
52.	7.6	Kisebb áthúzódó feladatok																				

	A.	B.	W.	X.	Y.	Z.	AA.	AB.	AC.	AD.	AE.	AF.	AG.	AH.	AI.	AJ.	AK.	AL.	AM.	AN.	AO.	AP.
			BEVÉTEL																			
1.	Sor.	Előirányzat megnevezés	2020. évi eredeti előir.	2020. évi mód. előir	Növekedés	Csökkenés	2020. ÉK. havi mód. előir.	2021. évi eredeti előir.	2021. évi mód. előir	Növekedés	Csökkenés	2021. ÉK. havi mód előir.	2022. évi eredeti előir.	2022. évi mód. előir.	Növekedés	Csökkenés	2022. ÉK. havi mód. előir.	2023. évi eredeti előir.	2023. évi mód. előir.	Növekedés	Csökkenés	2023. ÉK. havi mód előir.
53.	7.7	Digitális Magyarország Nyíregyházi Alprogram - Digitális Nyíregyháza Smart City - Okos Város csomag																				
54.	7.8	Európai Területi Társulás létrehozása (ETT Európai Területi Társulás támogatás)	2 000 000	2 000 000			2 000 000															
55.		Ágazaton kívüli összesen:	2 000 000	2 000 000	-	-	2 000 000	-	-	-	-	-	-	-	-	-	-	-	-	-	-	-
56.	7.12	Fejlesztési kiadások/bevételek összesen:	22 000 000	22 000 000	6 000 000	-	28 000 000	20 000 000	20 000 000	-	-	20 000 000	20 000 000	20 000 000	-	-	20 000 000	20 000 000	20 000 000	-	-	20 000 000
57.	7.12.1	Európai Uniós Forrásból megvalósuló projektek																				
58.	7.12.2	2021-2027 fejlesztési időszak pályázatainak előkészítése	232 190 810	232 190 810			232 190 810															
59.	7.12.3	Barnamezős területek rehabilitációja (TOP 6.3.1-15)	194 743 702	194 743 702			194 743 702															
60.	7.12.4	Zöld város kialakítása (TOP 6.3.2-15)	282 978 473	282 978 473			282 978 473															
61.	7.12.5	Benes Vár és Vendéghár felújítása (TOP-6.1.4-15)	12 095 261	12 095 261			12 095 261															
62.	7.12.7	Fenntartható városi közlekedésfejlesztés Nyíregyházán (TOP-6.4.1-15)	903 376 724	903 376 724			903 376 724															
63.	7.12.8	Gazdaságosztönző közlekedésfejlesztés Nyíregyházán(TOP-6.1.5-15)	10 098 160	10 098 160			10 098 160															
64.	7.12.9	Családbarát munkába állást segítő intézmények fejlesztése (TOP-6.2.1-15)	1 090 219	1 090 219			1 090 219															
65.	7.12.11	Kossuth Polgárkhakorért (TOP-6.9.1-15)																				
66.	7.12.12	Nyíregyházi Foglalkoztatási Paktum (TOP-6.8.2-15)																				
67.	7.12.13	Nyíregyháza Borbánya és Malomkert és Virágfürt u. csapadékvíz elvezetés hálózat fejlesztése (TOP 6.3.3-15)																				
68.	7.12.14	Szociális alapszolgáltatás infrastrukturális fejlesztése (TOP-6.6.2-15)	28 849 959	28 849 959			28 849 959															
69.	7.12.15	Gazdaságfejlesztést és munkaerő mobilitás ösztönzését szolgáló közlekedésfejlesztés Nyíregyháza délkeleti és délnyugati területein (TOP-6.1.5-15-NY1-2016-00002)	141 324	141 324	113 105 285		113 246 609															
70.	7.12.16	Nyíregyháza Megyei Jogú Város közúti közlekedésének fejlesztése érdekében 41 db új CNG hul-dburz beszerzése és infrastruktúra létesítése és autóbusz telephely kialakítása (IKOP 1.2.0-15-2016-00013)	1 018 123 126	1 018 123 126	107 205		1 018 230 331	1 816 209 500	1 816 209 500			1 816 209 500	244 199 193	244 199 193			244 199 193					
71.	7.12.17	Helyi Közösség fejlesztés a Helyi Közösségi fejlesztési Stratégiájához kapcsolódva CLLD (TOP-7.1.1-16-2016-00067)	32 413 484	32 413 484			32 413 484															
72.	7.12.18	Környezetvédelmi infrastruktúra fejlesztések Nyíregyházán (TOP-6.3.3-16)	19 050 000	19 050 000			19 050 000															
73.	7.12.20	Indulaház és Madárröpde létesítése a Nyíregyházi Állatpark Területén (TOP -6.1.4-16)	14 032 742	14 032 742			14 032 742															
74.	7.12.21	Egészségügyi Alapellátás fejlesztése Nyíregyházán II. ütem (TOP-6.6.1-16)	5 000 000	5 000 000			5 000 000															
75.	7.12.22	Szociális Alapszolgáltatások bővítése,fejlesztése II. ütem (TOP-6.6.2-16)	290 677 577	290 677 577		16 060 854	274 616 723															
76.	7.12.23	Társadalmi együttműködés erősítését szolgáló helyi szintű komplex programok (TOP-6.9.1-16) "Közösen a Jövőért" projekt	12 700 000	12 700 000			12 700 000															
77.	7.12.24	Önkormányzati épületek energetikai korszerűsítése Nyíregyháza M. J. V. Önkormányzatánál II. ütem (TOP-6.5.1-16)	3 165 400	3 165 400		27 000	3 138 400															
78.	7.12.25	Szociális városrehabilitáció Nyíregyháza szegregált területein(TOP-6.7.1-16)	1 455 540 000	1 455 540 000			1 455 540 000															
79.	7.12.26	Gard. Fejl. És Közlekedés Tiszavasvári út-Derkovits u. csomópont fejlesztés (TOP-6.1.5-16-NY1-2017-00001)	29 891 860	29 891 860		29 891 860	-															
80.	7.12.27	Nyíregyházi Szabadtéri Színpad,rek. És a kiserdők területének funkc.bőv. (TOP-6.3.2-16)	67 809 190	67 809 190	6 307 744		74 116 934															
81.	7.12.28	Sóstói Múzeumfalu fejlesztése (TOP-6.1.4-16)	3 130 057	3 130 057			3 130 057															
82.	7.12.29	Önkormányzati épületek energetikai korszerűsítése Nyíregyháza M. J. V. Önkormányzatánál III. ütem (TOP-6.5.1-16)	19 842 030	19 842 030		19 842 030	-															
83.	7.12.30	Önkormányzati épületek energetikai korszerűsítése Nyíregyháza M. J. V. Önkormányzatánál IV. ütem (TOP-6.5.1-16)	31 361 360	31 361 360			31 361 360															
84.	7.12.31	Kórházi új üveda (TOP-6.2.1-16)	1 000 000	1 000 000			1 000 000															
85.	7.12.32	Családbarát munkába állást segítő intézmények korszerűsítése II. ütem (TOP-6.2.1-16)	16 500 000	16 500 000	93 570 741		110 070 741															
86.	7.12.33	Fenntartható turizmusfejlesztés HEMO revitalizációja (TOP-6.1.4-16)	71 014 205	71 014 205			71 014 205															
87.	7.12.34	Gazdaságfejlesztést és munkaerő mobilitás ösztönzését szolgáló közlekedésfejlesztés Nyíregyháza hat pontján (TOP-6.1.5-16-NY1-2017-00002)	15 189 722	15 189 722			15 189 722															
88.	7.12.35	Korányi F.u.felújítása, Korányi F.u.-Család köz csomópontban körforgalom kiépítése és Szavai u.felújítása (TOP-6.1.5-16-NY1-2017-00003)	12 601 001	12 601 001			12 601 001															
89.	7.12.37	MTMI Élményközpont Nyíregyházán (EFOP-3.3.6-17)	15 317 477	15 317 477			15 317 477															
90.	7.12.38	Csomópont és kerékpárút fejlesztés Nyíregyházán (TOP-6.4.1-16)	14 695 372	14 695 372			14 695 372															
91.	7.12.39	Csomópont és kerékpárút fejlesztés Nyíregyházán II. (TOP-6.4.1-16)	41 094 375	41 094 375			41 094 375															
92.	7.12.40	ERASMUS+Back to (Net)Work	2 514 641	2 514 641			2 514 641															
93.	7.12.41	CITYWALK Projekt					-															
94.	7.12.43	Techsevokation	11 407 981	11 407 981		9 042 941	2 365 040	2 365 041	2 365 041	9 042 941		11 407 982										
95.	7.12.45	INTERREG EUROPE -BETTER	26 394 800	26 394 800			26 394 800	18 072 633	18 072 633			18 072 633	8 626 608	8 626 608			8 626 608					
96.	7.12.46	INTERREG Talent Magnet			5 304 915		5 304 915			4 537 789		4 537 789			21 249 137		21 249 137			19301852		19 304 852
97.	7.12.47	Határon Átnyúló Zöld Közlekedési Hálózat (CGTN)	2 463 111	2 463 111			2 463 111															
98.	7.12.48	Városrészek többfunkciós közösségi tereinek komplex infrast. Fejl. (TOP-7.1.1-16-H-ERFA-2018-00026)	1 235 547	1 235 547			1 235 547															
99.	7.12.49	Nyíregyháza Sóstógyógyintézeti integrált termék és szolgáltatás fejlesztés (GINOP-7.1.9-17-2018-00005)	49 530 000	49 530 000			49 530 000															
100.	7.12.50	Bölcsődefejlesztés Nyíregyháza megyei Jogú Város Önkormányzatánál (TOP-6.2.16-NY1-2017-00001)			2 147 940		2 147 940															
101.	7.12.51	Új Bölcsődei férőhelyek kialakítása Nyíregyházán (TOP-6.2.1-19-NY1-2019-00001)			570 718 067		570 718 067			29 031 933		29 031 933										
102.	7.12.52	Helyi klímastratégiai kitelnlegyzés valamint a klímatudatosságot erősítő szemléletformálás Nyíregyházán (KEHOP-1.2.1-18-2019-00255)			20 000 000		20 000 000															
103.		Európai Uniós Forrásból megvalósuló projektek összesen	4 949 259 690	4 949 259 690	811 261 857	74 864 685	5 685 656 902	3 836 647 174	3 836 647 174	42 612 663	-	3 879 259 837	252 825 801	252 825 801	21 249 137	-	274 074 938	-	-	19 304 852	-	19 304 852

	A.	B.	W.	X.	Y.	Z.	AA.	AB.	AC.	AD.	AE.	AF.	AG.	AH.	AI.	AJ.	AK.	AL.	AM.	AN.	AO.	AP.
			BEVÉTEL																			
I.	Sor.	Előirányzat megnevezés	2020. évi eredeti előir.	2020. évi mód. előir.	Növekedés	Csökkenés	2020. 06. havi mód. előir.	2021. évi eredeti előir.	2021. évi mód. előir.	Növekedés	Csökkenés	2021. 06. havi mód. előir.	2022. évi eredeti előir.	2023. évi mód. előir.	Növekedés	Csökkenés	2022. 06. havi mód. előir.	2023. évi eredeti előir.	2023. évi mód. előir.	Növekedés	Csökkenés	2023. 06. havi mód. előir.
104.	7.12.50	AQUARIUS ÉLMŰhév és PARKFÜRDŐ komplex fejlesztés	263 144 000	263 144 000			263 144 000					-					-					
105.	7.12.52	Elektromos vagy Plug-in Hibrid járművek beszerzés					-					-					-					
106.	7.17.2.	Állatpark fejlesztése - Jégborzsák	34 060 237	34 060 237			34 060 237					-					-					
107.	7.17.3.	Atlétikai Sportközpont kialakítása	348 516 566	348 516 566	851 850		349 368 416	1 080 000	1 080 009	851 850		1 931 859					-					
108.	7.17.4.	Kállay kúria felújítás II. ütem					-					-					-					
109.	7.17.5.	Sóstói Múzeumfalu fejlesztése -Mesekert	1 033 369 484	1 033 369 484			1 033 369 484	1 937 792 600	1 937 792 600			1 937 792 600					-					
110.		*Nazai forrásból megvalósuló projektek*	1 679 090 287	1 679 090 287	851 850	-	1 679 942 137	1 938 872 600	1 938 872 600	851 850	-	1 939 724 450	-	-	-	-	-	-	-	-	-	-
111.	7.21	Területi infrastrukturális fejlesztések (1 milliárd)					-					-					-					
112.	7.22	Területi infrastrukturális fejlesztések utak					-					-					-					
113.		Területi infrastrukturális fejlesztések összesen:	-	-	-	-	-	-	-	-	-	-	-	-	-	-	-	-	-	-	-	-
114.		PÁLYÁZATOK kiadások/bevételek összesen:	6 628 349 977	6 628 349 977	812 113 747	74 864 685	7 365 599 039	3 775 519 774	3 775 519 774	43 464 513	-	3 818 984 287	252 825 801	252 825 801	21 249 137	-	274 074 938	-	-	19 304 852	-	19 304 852
115.		Önkormányzat mindösszesen:	6 650 349 977	6 650 349 977	818 113 747	74 864 685	7 393 599 039	3 795 519 774	3 795 519 774	43 464 513	-	3 818 984 287	272 825 801	272 825 801	21 249 137	-	294 074 938	20 000 000	20 000 000	19 304 852	-	39 309 852
116.		Polgármesteri Hivatal																				
117.		Nők a családban és a munkahelyen Női Információs és Szolgáltató Központ Működtetése Nyíregyházán (EFOP-1.2.9-17-2017-00047)	54 065 324	54 065 324			54 065 324															
118.		Polgármesteri Hivatal mindösszesen:	54 065 324	54 065 324	-	-	54 065 324	-	-	-	-	-	-	-	-	-	-	-	-	-	-	-

Nyíregyháza Megyei Jogú Város Önkormányzata 2020. évi költségvetésben tervezett Európai Uniós támogatással megvalósuló feladatainak bevételei és kiadásai

Forintban!

	A.	B.	C.	D.	E.	F.	G.	H.	I.	J.	K.
1.	Előirányzat megnevezése	Támogatást biztosító megnevezés	Bevétel				Kiadás				Saját erő
			Terv évet megelőző bevétel	Terv évben	További években	Bevétel összesen	Terv évet megelőző kiadás	Terv évben	További években	Kiadás összesen	
2.	Barnamezős területek rehabilitációja (TOP 6.3.1-15)	Nemzetgazdasági Minisztérium	1 494 543 307	194 743 702		1 689 287 009	1 710 758 065	2 691 089		1 713 449 154	24 162 145
3.	Zöld város kialakítása (TOP 6.3.2-15)	Nemzetgazdasági Minisztérium	1 064 106 952	282 978 473		1 347 085 425	1 364 911 995	262 775 134		1 627 687 129	280 601 704
4.	Bencs Villa és Vendégház felújítása (TOP 6.1.4-15)	Nemzetgazdasági Minisztérium	289 568 673	12 095 261		301 663 934	303 983 534			303 983 534	2 319 600
5.	Fenntartható városi közlekedés fejlesztés Nyíregyházán (TOP-6.4.1-15)	Nemzetgazdasági Minisztérium	1 134 267 543	903 376 724		2 037 644 267	2 135 657 765	12 243 765		2 147 901 530	110 257 263
6.	Gazdaságösztönző közlekedésfejlesztés Nyíregyházán (TOP-6.1.5.-15)	Nemzetgazdasági Minisztérium	951 029 320	10 098 160		961 127 480	1 320 677 306	2 624 836		1 323 302 142	362 174 662
7.	Családbarát munkába állást segítő intézmények fejlesztése (TOP-6.2.1-15)	Nemzetgazdasági Minisztérium	700 531 051	1 090 219		701 621 270	709 514 652	2 039 112		711 553 764	9 932 494
8.	Családbarát munkába állást segítő intézmények korszerüsítése Nyíregyháza MJV Önkormányzatánál (TOP-6.2.1-16-NY1-2017-00003)II.ütem	Nemzetgazdasági Minisztérium	885 355 317	110 070 741		995 426 058	839 289 478	166 136 580		1 005 426 058	10 000 000
9.	Kórházi új óvoda (TOP-6.2.1-16-NY1-2017-00002)	Nemzetgazdasági Minisztérium	71 219 683	1 000 000		72 219 683	73 541 578	116 840		73 658 418	1 438 735
10.	Önkormányzati épületek energetikai korszerüsítése Nyíregyháza MJV Önkormányzatánál (TOP-6.5.1-16-NY1-2017-00003) II.ütem	Nemzetgazdasági Minisztérium	153 266 761	3 138 400		156 405 161	316 106 355	1 669 998		317 776 353	161 371 192
11.	Önkormányzati épületek energetikai korszerüsítése Nyíregyháza MJV Önkormányzatánál (TOP-6.5.1-16-NY1-2017-00002) III.ütem	Nemzetgazdasági Minisztérium	376 998 600	-		376 998 600	324 597 753	55 067 847		379 665 600	2 667 000
12.	Önkormányzati épületek energetikai korszerüsítése Nyíregyháza MJV Önkormányzatánál (TOP-6.5.1-16-NY1-2017-00004) IV.ütem	Nemzetgazdasági Minisztérium	595 865 849	31 361 360		627 227 209	629 047 413	15 615 960		644 663 373	17 436 164
13.	Közösen Polyákbokorért (TOP-6.9.1-15)	Nemzetgazdasági Minisztérium	26 889 280			26 889 280	34 967 501	2 799 763		37 767 264	10 877 984
14.	Nyíregyházi Foglalkoztatási Paktum (TOP-6.8.2-15)	Nemzetgazdasági Minisztérium	400 373 213			400 373 213	213 249 492	110 983 074	80 927 017	405 159 583	4 786 370
15.	Nyíregyháza Borbánya és Malomkert csapadékvíz elvezetési hálózat fejlesztése (TOP-6.3.3-15)	Nemzetgazdasági Minisztérium	629 726 235			629 726 235	610 338 682	21 482 176		631 820 858	2 094 623
16.	Szoc.alapszolg.Infrastrukturálls fejlesztése (TOP-6.6.2-15)	Nemzetgazdasági Minisztérium	195 000 000	28 849 959		223 849 959	224 731 353			224 731 353	881 394
17.	Nyíregyháza Megyei Jogú Város közösségi közlekedésének fejlesztése érdekében 41 db új autóbusz beszerzése és töltőállomás létesítése (IKOP 3.2.0-15-2016-00013)	Nemzeti Fejlesztési Minisztérium	4 931 176 062	1 018 230 331	2 060 408 693	8 009 815 086	4 933 222 084	997 732 289	2 125 660 442	8 056 614 815	46 799 729
18.	Kulturális és közösségi terek infrastrukturális fejlesztése és helyi közösségfejlesztés a Nyíregyházi Helyi Közösségi Fejlesztési Stratégiájához kapcsolódva (CLLD) (TOP-7.1.1-16-2016-00067)	Nemzetgazdasági Minisztérium	43 399 516	32 413 484		75 813 000	55 429 180	24 320 820		79 750 000	3 937 000
19.	Városrészek többfunkciós közösségi tereinek komplex infrastrukturálls fejlesztése (TOP-7.1.1-16-H-ERFA-2018-00026)	Nemzeti Fejlesztési Minisztérium	266 864 453	1 235 547		268 100 000	256 340 691	121 011 431		377 352 122	109 252 122
20.	Gazdaságfejlesztést és munkaerő mobilitás ösztönzését szolgáló közlekedésfejlesztés Nyíregyháza délkeleti és délnyugati területein (TOP-6.1.5-15-NY1-2016-00002)	Nemzeti Fejlesztési Minisztérium	2 404 442 646	113 246 609		2 517 689 255	2 516 281 055	7 764 217		2 524 045 272	6 356 017
21.	Környezetvédelmi Infrastruktúra Fejlesztések Nyíregyházán (TOP-6.3.3-16)	Nemzetgazdasági Minisztérium	1 016 950 000	19 050 000		1 036 000 000	203 759 081	836 208 755		1 039 967 836	3 967 836
22.	Indiaház és Madárröpde létesítése a Nyíregyházi Állatpark területén (TOP-6.1.4-16)	Nemzetgazdasági Minisztérium	821 313 346	14 032 742		835 346 088	60 196 973	775 149 115		835 346 088	-
23.	Egészségügyi Alapellátás Fejlesztése Nyíregyházán II.ütem (TOP-6.6.1-16)	Nemzetgazdasági Minisztérium	402 800 000	5 000 000		407 800 000	29 542 176	435 872 131		465 414 307	57 614 307
24.	Szociális Alapszolgáltatások bővítése, fejlesztése II. ütem (TOP-6.6.2-16)	Nemzetgazdasági Minisztérium	289 393 209	274 616 723		564 009 932	422 588 697	180 740 442		603 329 139	39 319 207
25.	Társadalmi együttműködés erősítését szolgáló helyi szintű komplex programok (TOP-6.9.1-16.)" Közösen a klütért" projekt	Nemzetgazdasági Minisztérium	328 100 424	12 700 000		340 800 424	133 967 549	121 257 875	85 575 000	340 800 424	-
26.	Szocálls városrehabilitácló Nyíregyháza szegregált területein (TOP-6.7.1-16)	Nemzetgazdasági Minisztérium	270 460 000	1 455 540 000		1 726 000 000	141 002 561	1 609 997 439		1 751 000 000	25 000 000

Nyíregyháza Megyei Jogú Város Önkormányzata 2020. évi költségvetéshen tervezett Európai Uniós támogatással megvalósuló feladatainak bevételei és kiadásai

	A.	B.	C.	D.	E.	F.	G.	H.	I.	J.	K.
1.	Előirányzat megnevezése	Támogatást biztosító megnevezés	Bevétel				Kiadás				
			Terv évet megelőző bevétel	Terv évben	További években	Bevétel összesen	Terv évet megelőző kiadás	Terv évben	További években	Kiadás összesen	Saját erő
27.	Gazdaságfejlesztés és közlekedés Tiszavasvári út- Derkovits utca csomópontjának fejlesztése (TOP 6.1.5-16-2017-00001)	Nemzetgazdasági Minisztérium	570 108 140	-		570 108 140	40 426 387	570 789 958	-	611 216 345	41 108 205
28.	Fenntartható turizmusfejlesztés a Helyőrségi Művelődési Otthon revitalizációja által (TOP-6.1.4-16-2017-00005)	Nemzetgazdasági Minisztérium	741 401 262	71 014 205		812 415 467	60 835 905	943 881 573		1 004 717 478	192 302 011
29.	Sóstói Múzeumfalu Fejlesztése (TOP-6.1.4-16-2017-00002)	Nemzetgazdasági Minisztérium	782 647 823	3 130 057		785 777 880	872 103 886	38 312 590		910 416 476	124 638 596
30.	Nyíregyházi Szabadtéri Színpad rekonstrukciója és a "Kiserdők" területének funkcionális bővítése (TOP-6.3.2-16-2017-00001)	Nemzetgazdasági Minisztérium	1 262 442 022	74 116 934		1 336 558 956	1 335 362 389	4 148 000		1 339 510 389	2 951 433
31.	Gazdaságfejlesztést és munkaerő mobilitás ösztönzését szolgáló közlekedésfejlesztés Nyíregyháza 6 pontján (TOP-6.1.5-16-2017-00002)	Nemzetgazdasági Minisztérium	984 310 278	15 189 722		999 500 000	488 597 287	511 062 713		999 660 000	160 000
32.	Korányi Frigyes u. felújítása,Korányi Frigyes u.- Csaló köz csomópontban körforgalom kiépítése és Szarvas u. felújítása (TOP-6.1.5-16-NY1-2017-00003)	Nemzetgazdasági Minisztérium	1 108 398 999	12 601 001		1 121 000 000	416 673 254	714 647 988		1 131 321 242	10 321 242
33.	MTMI Élményközpont Nyíregyházán (EFOP-3.3.6-17-2017-0016)	Nemzetgazdasági Minisztérium	184 708 135	15 317 477		200 025 612	239 654 638	30 090 621		269 745 259	69 719 647
34.	Csomópont és kerékpárút fejlesztés Nyíregyházán (TOP-6.4.1-16-NY1-2017-00001)	Nemzetgazdasági Minisztérium	670 417 128	14 695 372		685 112 500	61 654 993	624 035 571		685 690 564	578 064
35.	Csomópont és kerékpárút fejlesztés Nyíregyházán II. (TOP-6.4.1-16-NY1-2017-00002)	Nemzetgazdasági Minisztérium	780 793 125	41 094 375		821 887 500	55 569 962	766 317 538		821 887 500	-
36.	ERASMUS+Back to (Net)Work	Európai Regionális Fejlesztési Alap	2 879 359	2 514 641		5 394 000	4 411 809			4 411 809	-
37.	CITYWALK projekt	Európai Regionális Fejlesztési Alap	52 093 157			52 093 157	51 845 313	3 125 249		54 970 562	2 877 405
38.	Techrevolution	Európai Regionális Fejlesztési Alap		2 365 040	11 407 982	13 773 022	2 782 401	13 421 154		16 203 555	2 430 533
39.	INTERREG EUROPE-BETTER	Európai Regionális Fejlesztési Alap	167	26 394 800	26 699 241	53 094 208	4 618 650	22 203 271	29 066 719	55 888 640	2 794 432
40.	INTERREG Talent Magnet	Európai Regionális Fejlesztési Alap		5 304 915	45 091 778	50 396 693		5 338 575	47 710 576	53 049 151	2 652 458
41.	Határon Átnyúló Zöld Közlekedési Hálózat (CGTN)	Európai Regionális Fejlesztési Alap	7 710 605	2 463 111		10 173 716	656 094	10 053 081		10 709 175	535 459
42.	Nyíregyháza-Sóstógyógyfürdő integrált termék- és szolgáltatásfejlesztése (GINOP-7.1.9-17-2018-00005)	Pénzügyminisztérium	926 713 369	49 530 000		976 243 369	15 985 149	995 798 168		1 011 783 317	35 539 948
43.	Helyi klímastratégia kidolgozása, valamint a klímatudatosságot erősítő szemléletformálás Nyíregyházán KEHOP-1.2.1-18-2019-00255	Innovációs és Technológiai Minisztérium		20 000 000		20 000 000		3 124 080	16 875 920	20 000 000	-
44.	Új Bölcsődei férőhelyek kialakítása Nyíregyházán TOP-6.2.1-19-NY1-2019-00001	Európai Regionális Fejlesztési Alap		570 718 067	29 031 933	599 750 000	1 912 000	32 694 590	565 143 410	599 750 000	-
45.	Nők a családban és a munkahelyen Női Információs és Szolgáltató Központ létrehozása Nyíregyházán (EFOP-1.2.9.-17-2017-00047)	Emberi Erőforrások Minisztériuma	68 995 676	54 065 324		123 061 000	50 743 715	72 317 285		123 061 000	-
46.	Összesen		**27 887 260 685**	**5 505 383 476**	**2 172 639 627**	**35 565 283 788**	**23 267 536 801**	**11 127 662 693**	**2 950 959 084**	**37 346 158 578**	**1 781 856 981**

776

Forintban!

	A.	B.	C.	D.	E.	F.
	Intézmény megnevezése	Feladat	2020. évi eredeti előirányzat	2020. évi módosított előirányzat	Módosítás	2020. évi módosított előirányzat
1.	Orvosi rendelő - (Szent I. u.63)	Kazánházon levő ablak cseréje	200 000	200 000		200 000
2.	Orvosi rendelő - (Rákóczi u.23.)	Lapostető részleges felújítása beázás miatt	450 000	450 000		450 000
3.	Egészségügyi Alapellátás **Alma utcai Védőnői Szolgálat** (Alma u. 71.)	Lapostetőn csapadékvíz összefolyo cseréje	150 000	150 000	- 150 000	-
4.		Belső felújítás	5 000 000	5 000 000		5 000 000
5.	Orvosi rendelő (Fenyő u. 1.)	Orvosi rendelő szennyvízvezetékének külső közműre való csatlakoztatása	1 055 398	1 055 398	- 1 055 398	-
6.	Városi rendelő KIS SZTK (Szent I. u 14.)	Udvari szennyvízvezeték folyamatos dugulás miatti cseréje	3 600 000	3 600 000	- 3 600 000	-
7.		Folyamatosan dugulo szennyvízvezeték cseréje az épületben az első aknáig			3 600 000	3 600 000
8.		Beázás miatti tetőhéjazat javítása, acél szerkezetű előtető készítése, bádogozási munkák	1 400 000	1 400 000		1 400 000
9.		Orvosi rendelő szennyvízvezeték cseréje, vízesblokk felújítása pincében (ÁNTSZ előírás)	3 284 813	3 284 813		3 284 813
10.	**Egészségügyi Alapellátási Igazgatóság összesen**		15 140 211	15 140 211	- 1 205 398	13 934 813
11.	Eszterlánc Északi Óvoda (Tas u. 1-3.)	Udvari fajátékok cseréje, kiegeszítése	1 500 000	1 500 000		1 500 000
12.	Eszterlánc Északi Óvoda **Napsugár Tagintézmény** (Stadion u. 32/a)	Balesetveszélyes udvari játékok javítása, cseréje; udvarra ütésvédő lapok lerakása	3 000 000	3 000 000		3 000 000
13.	Eszterlánc Északi Óvoda **Homokvár Tagintézmény** (Ferenc krt. 1.)	Egyetlen nagykapu megnagyobbítása, semmilyen nagyobb gépjármű nem fér be rajta (mentő, tűzoltó)	1 800 000	1 800 000		1 800 000
14.		Gyermekmosdóban WC elválasztó paravánok készítése	250 000	250 000		250 000
15.		Balesetveszélyes udvari játszóeszközök felújítása	1 000 000	1 000 000		1 000 000
16.	Eszterlánc Északi Óvoda **Csillagszem Tagintézmény** (Kollégium u. 50.)	Balesetveszélyes udvari játékok javítása, cseréje; udvarra ütésvédő lapok lerakása I-II-III. ütem Árnyékoló készítése a homokozókra	4 000 000	4 000 000		4 000 000
17.	Eszterlánc Északi Óvoda **Állomás úti Telephely** (Állomás u. 6.)	Balesetveszélyes járda felújítása	2 000 000	2 000 000	- 2 000 000	-
18.	Eszterlánc Északi Óvoda **Nyitnikék Tagintézmény** (Jázmin u. 10.)	Az épületet megtápláló vízvezeték cseréje			2 800 000	2 800 000
19.	**Eszterlánc Északi Óvoda összesen**		13 550 000	13 550 000	800 000	14 350 000
20.	**Gyermekek Háza Déli Óvoda** (Kereszt u. 8.)	Kerítés teljes felújítása, festése; a hátsó udvar felőli kapu cseréje. I.-II. ütem	5 000 000	5 000 000	- 5 000 000	-
21.	Gyermekek Háza Déli Óvoda **Virág utcai Tagintézmény** (Virág u.67.)	Udvari szennyvíz gerincvezeték részleges cseréje folyamatos dugulás, és gyökérbenövés miatt (II. ütem)			3 549 894	3 549 894
22.		Udvari szennyvíz gerincvezeték részleges cseréje folyamatos dugulás, és gyökérbenövés miatt (III. ütem)			2 469 440	2 469 440
23.	Gyermekek Háza Déli Óvoda **Kassa utcai Telephely** (Kassa u. 27.)	Főbejárat előtt leesés elleni korlát készítése	555 981	555 981		555 981
24.		Gázvezeték kiépítési munkák az udvaron	288 371	288 371		288 371
25.		Udvari játékok javítása, pótlása	4 000 000	4 000 000		4 000 000
26.	Gyermekek Háza Déli Óvoda **Butykatelep Telephely** (Bajcsy Zs. u.12.)	Homokozó védőtető felújítás			950 000	950 000
27.	Gyermekek Háza Déli Óvoda **Felsősima Telephely** (Hosszúháti út 58.)	Előtető készítése új főbejáratnál	600 000	600 000		600 000
28.	**Gyermekek Háza Déli Óvoda összesen**		10 444 352	10 444 852	1 969 334	12 413 686
29.	Tünderkert Keleti Óvoda **Ligeti Tagintézmény** (Liszt F. u. 32-34.)	Tornaterem balesetveszélyes burkolatainak cseréje, belső festési munkák			4 500 000	4 500 000
30.		Terasz burkolása (balesetveszélyes)	1 500 000	1 500 000		1 500 000
31.	Tünderkert Keleti Óvoda **Orgonasip Tagintézmény** (Czuczor G. u.2.)	Acél kiskapu készítese meglevő fix kerítésbe	100 000	100 000		100 000
32.	Tünderkert Keleti Óvoda **Margaréta Tagintézmény** (Fazekas J. tér 14.)	Az épület K-i oldalán lévő elavult árnyékolók eltávolítása, udvari játékok felújítása	2 000 000	2 000 000		2 000 000
33.		Udvari szennyvíz gerincvezeték részleges cseréje folyamatos dugulás és gyökérbenövés miatt	2 748 182	2 748 182		2 748 182
34.		Szennyvízvezeték szakasz cseréje folyamatos dugulás miatt (II. Ütem)			1 600 000	1 600 000
35.		Óvodai udvar felújítása, játékok cseréje, felújítása	5 000 000	5 000 000		5 000 000
36.	Tünderkert Keleti Óvoda **Kikelet Tagintézmény** (Fazekas J. tér 25.)	Homlokzaton lévő ereszcsatorna rendszer komplett felújítása	2 540 000	2 540 000		2 540 000
37.		Az óvoda nyugati oldalán lévő terasz újra burkolása (balesetveszélyes); keleti oldalon lévő terasz feljáróinak (lépcsőinek) felújítása, újra burkolása	3 000 000	3 000 000		3 000 000
38.	Tünderkert Keleti Óvoda **Százszorszép Tagintézmény** (Kállói u. 109/a.)	Tornatermi ablakok (4db) elé labdarugóháló felszerelése	147 320	147 320		147 320
39.		Főbejárat előtti előtető vízszigetelésének felújítása	500 000	500 000		500 000
40.	Tünderkert Keleti Óvoda **Koszorú úti Telephely** (Koszorú u. 10.)	Udvari szennyvíz gerincvezeték cseréje folyamatos dugulás, és gyökérbenövés miatt.			5 149 988	5 149 988
41.	Tünderkert Keleti Óvoda **Élet úti Telephely** (Élet u.30.)	A terep szintjének módosítása, az épület körüli járda felújítása, a lefolyó- és ereszcsatorna cseréje I-II. ütem	5 000 000	5 000 000	- 5 000 000	-
42.	**Tünderkert Keleti Óvoda összesen**		22 535 502	22 535 502	6 249 988	28 785 490
43.	**Búzaszem Nyugati Óvoda** (Búza u. 7-17.)	Előtető a tornaszoba bejáratához	600 000	600 000	- 600 000	-
44.	Búzaszem Nyugati Óvoda **Benczúr Téri Tagintézmény** (Benczúr tér 20.)	Balesetveszélyes fa udvari játékok felújítása, cseréje (I. ütem)	3 000 000	3 000 000		3 000 000
45.		Elektromos bojler felújítása, fűtési rendszer beszabályozása	80 000	80 000		80 000
46.	**Búzaszem Nyugati Óvoda összesen**		3 680 000	3 680 000	- 600 000	3 080 000
47.	Óvodai udvarok felújítása	Több helyszín	28 000 000	28 000 000		28 000 000
48.	**Óvodák Mindösszesen**		78 209 854	78 209 854	8 419 322	86 629 176
49.	Móra Ferenc Általános Iskola **Petőfi Sándor Tagintézmény** (Alma u. 70.)	Főzőkonyha kéményére gaiambháló szerelése	70 000	70 000		70 000
50.	**Iskolák Mindösszesen:**		70 000	70 000	-	70 000
51.	Móricz Zsigmond Városi Könyvtár **Mandabokori Fiókkönyvtár** (Mandabokor 8.)	Könyvtár Pont felújítása: akadálymentes mosdó és bejárat kialakítása, tisztasági festés, burkolatok cseréje, internet hálózat kiépítése	4 500 000	4 500 000	- 4 500 000	-
52.	**Móricz Zsigmond Városi Könyvtár összesen:**		4 500 000	4 500 000	- 4 500 000	-
53.	VMK **Városmajori Művelődési Ház** (Városmajor u. 3.)	Vizesblokkokban balesetveszélyes csempeburkolat felújítása (nagy területeken vakolattól elvált)			2 250 000	2 250 000
54.	**VMK** (Szabadság tér 9.)	Menekülő lépcső felújítása	26 670 000	26 670 000		26 670 000
55.	**Váci Mihály Kulturális Központ összesen**		26 670 000	26 670 000	2 250 000	28 920 000
56.	**Jósa András Múzeum** (Benczúr tér 21.)	Széchenyi utcára néző épületszárnyban lévő régészeti tömörraktár kiállítóteremmé történő átalakítása			47 344 736	47 344 736
57.	**Napsugár Bölcsőde** (Dália u. 1.)	Balesetveszélyes járdák, és játszóudvarok beton burkolatainak cseréje térköre, csapadékvíz vezeték rendszer felújítása, főbejáratnál akadálymentes rámpa kialakítása	3 000 000	3 000 000		3 000 000
58.		Udvari gyermekpancsoló készítése (Korm. Hiv. előírás)	1 979 237	1 979 237		1 979 237
59.	**Hóvirág Bölcsőde** (Malom u. 5.)	Salétromos falak helyrehozatala az alábbi helyiségekben: 3 csoportszoba (20m², 32m², 45m²) ebédlő, feinőtt öltöző, folyosó (20m², 10m², 10m²)	3 000 000	3 000 000		3 000 000
60.		Udvari gyermekpancsoló készítése (Korm. Hiv. előírás)	3 150 681	3 150 681		3 150 681
61.	**Bóbita Bölcsőde** (Tas u.1.)	Játszóudvarok lekerítése	2 000 000	2 000 000		2 000 000
62.		Balesetveszélyes udvari játékok cseréje			300 000	300 000
63.		Udvari gyermekpancsoló készítése (Korm. Hiv. előírás)			5 493 569	5 493 569
64.	**Katica Bölcsőde** (Tőke u. 1.)	Játszóudvarok közé elválasztó kerítés építése (I. ütem)	3 747 135	3 747 135		3 747 135

	A.	B.	C.	D.	E.	F.
	Intézmény megnevezése	Feladat	2020. évi eredeti előirányzat	2020. évi módosított előirányzat	Módosítás	2020. évi módosított előirányzat
65.	Nefelejcs Bölcsőde (Sarkantyú u. 30-36.)	Udvari gyermekpancsoló készítése (Korm. Hiv. előíras)	6 665 013	6 665 013		6 665 013
66.	Micimackó Bölcsőde (Stadion u. 8/a)	Udvari gyermekpancsoló készítése (Korm. Hiv. előíras)	3 694 012	3 694 012		3 694 012
67.		1 db homokozó kialakítása (4 m²)	500 000	500 000		500 000
68.	Babaház Bölcsőde (Krúdy Gyula u. 30.)	Udvari gyermekpancsoló készítése (Korm. Hiv. előíras)	5 493 569	5 493 569	- 5 493 569	-
69.	Aprajafalva Bölcsőde (Fazekas J. tér 13.)	Tetőszigetelés részleges felújítása	3 000 000	3 000 000		3 000 000
70.	Nyíregyházi Gyermekjóléti Alapellátási Intézmény összesen		36 229 647	36 229 647	300 000	36 529 647
71.	Idősek Otthona telephely (Pacsirta u. 29-35.)	Belső helyiségek felújítási, átalakítási munkái	5 000 000	5 000 000		5 000 000
72.	Nyírszőlősi Idősek Klubja (Nyírszőlős Kollégium u. 58.)	Fűtési rendszerbe keringető szivattyú beépítése			390 000	390 000
73.	Szociális Nappali Ellátó Épület (Öz utca 16.)	Kerítés építése a belső udvaron az épület főbejárata elé és a lépcsőház folyosói szakaszára rácsi készítése			900 000	900 000
74.	Nyíregyházi Szociális Gondozási Központ összesen		5 000 000	5 000 000	1 290 000	6 290 000
75.	Önkormányzati forrásból megvalósuló intézményi felújítások		165 819 712	165 819 712	55 898 660	219 718 372
76.	Polgármesteri Hivatal	"A" és "D" épületek padlásán a klimák előtti szervizjárda kiepítese	1 397 432	1 397 432		1 397 432
77.		A "B" épületben az igazgatási Osztályra új bútorzat beszerzése, elektromos szerelési munkák	2 848 610	2 848 610		2 848 610
78.		A "D" épületen levő napelemes rendszer elektromos rendszerének felújítása, szabványosítása	3 498 850	3 498 850		3 498 850
79.		A Polg. Hiv. hátsó bejáratánál levő épületrészen homlokzati nyílászárók cseréje, homlokzatjavítási munkák, ereszcsatorna rendszer felújítása, bádogos munkák III. ütem – terveztetés			12 000 000	12 000 000
80.		A főbejárat melletti homlokzaton levő elektromos elosztó berendezés szabványosítása felújítás			639 064	639 064
81.		Az "A" épület padlásán klima betáp kábelek kiváltása, szabványosítása	4 000 000	4 000 000		4 000 000
82.	Polgármesteri Hivatal összesen		11 744 892	11 744 892	12 639 064	24 383 956
83.	Intézmény mindösszesen:		177 564 604	177 564 604	66 537 724	244 102 328
84.	Tartalékkeret	Üzemeléstgátló	80 000 000	80 000 000	- 64 181 169	15 818 831
85.	Üzemeltetésre átadott víziközmű vagyon felújítás		100 000 000	100 000 000		100 000 000
86.	Városi Lőtér (Stadion u.7.)	25m-es pisztolypálya tetőhéjazat cseréje; és a 10 m-es légpuskapálya eresz-és lefolyócsatorna cseréje, a lövonal és a céltábla közötti terület burkolása	7 500 000	7 500 000	- 7 500 000	-
87.		Elektromos szekrény szabványosítása és az eletromos rendszer javítas			4 000 000	4 000 000
88.	Szakszervezeti Üdülő (Miskolctapolca)	Gázkonvektor és bojler cseréje,zuhanykabin cseréje,terasz héjazatának javítása és tisztasági festés	1 300 000	1 300 000		1 300 000
89.	Sóstói Szakszervezeti Üdülő	Kerti tároló és kültéri konyha kialakítása			1 700 000	1 700 000
90.	Roma Nemzetiségi Önkormányzat Iroda (Tokaji u. 3.)	Belső átalakítási munkák	400 000	400 000		400 000
91.	Hotel PANGEA (Blaha L. stny. 15.)	Belső átalakítási munkák	1 099 464	1 099 464		1 099 464
92.	Ózoon Hotel (Csaló köz 2.)	Homlokzati nyílászárók cseréje, szobák klimatizálása, elektromos betép. Vezeték kiépítése	31 000 000	31 000 000	- 31 000 000	-
93.		Homlokzati nyílászárók cseréje			18 115 110	18 115 110
94.		Beépített homlokzati nyílászárók takarásának készítése			1 350 000	1 350 000
95.		Az Ózoon Hotel szolgáltatás színvonalának emelése - split klimák telepítesevel			12 905 340	12 905 340
96.	Technológiai Transzfer Központ (Tiszavasvári u. 14.)	Belső ajtók beepítese	1 200 000	1 200 000		1 200 000
97.	Önkormányzat összesen		222 499 464	222 499 464	- 64 610 719	157 888 745
98.	Önkormányzat és intézmény összesen:		400 064 068	400 064 068	1 927 005	401 991 073
99.	Nyíregyháza Városüzemeltető és Vagyonkezelő Nonprofit Kft.által ellátott feladatok	Zöldfelület fenntartás	32 000 000	32 000 000	-32 000 000	
100.		Közutak, hidak fenntartása	200 000 000	200 000 000	-200 000 000	
101.	Városfejlesztési kiadások		2 349 145 528	2 349 145 528	176 983 833	2 526 129 361
102.	Intézményeknél megvalósuló felújítások				23 042 045	23 042 045
103.	Mindösszesen		2 981 209 596	2 981 209 596	-30 047 117	2 951 162 479

	A.	B.	C.	D.	E.	F.
1.	Üzemelésgátló feladatok (dolog kiadás, nagyösszegü karbantartás)	Feladat	2020. évi eredeti előirányzat	2020. évi módosított előirányzat	Módosítás	2020. évi módosított előirányzat
2.	Orvosi rendelő - (Fácán u. 2.)	Megsüllyedt, balesetveszélyes járda javítása	789 324	789 324		789 324
3.	Hóvirág Bölcsőde (Malom u. 5.)	A főzőkonyha és a hozzá kapcsolódó helyiségek (300 m²), felnőtt ebedlő (100m²), vezetői iroda (100 m²) festése	1 416 122	1 416 122		1 416 122
4.	Gyermekek Háza Déli Óvoda (Kereszt u. 8.)	Gyermekudvaron lévő fák gallyazása			250 000	250 000
5.	Eszterlánc Északi Óvoda Csillagszem Tagintézmény (Kollégium utca 50.)	Kazánházban csötörés elhárítási munkái, a helyiség festése			450 000	450 000
6.	Eszterlánc Északi Óvoda Kerekerdő Tagintézmény (Sóstói u. 31.)	Riasztórendszer javítása és 3 db udvari platánfa gallyazása			600 000	600 000
7.	Gyermekek Háza Déli Óvoda Pitypang Tagintézmény (Vecsey köz 29.)	Merőhely szabványosítása, földelés kiepítese, elosztók cseréje, kábelezése			1 509 023	1 509 023
8.	Gyermekek Háza Déli Óvoda Kassa utcai Telephely (Kassa u.27.)	Udvaron gyermek játszóházak beton aljzatának készítése (2 db)			250 000	250 000
9.	Gyermekek Háza Déli Óvoda Kertvárosi Csicsergő Tagintézmény (Dugonics u. 16.)	Udavon lévő fák gallyazása, metszése és tűzjelző berendezés átjelző antennájának cseréje.			187 960	187 960
10.	Búzaszem Nyugati Óvoda (Búza u. 7-17.)	Kis épület tetőhéjazat javítási munkái-beázás miatt			450 000	450 000
11.	Móra Ferenc Általános Iskola Petőfi Sándor Tagintézmény (Alma u. 70.)	Konyha: csötörés elhárítás fűtési és melegvíz vezetéken			450 000	450 000
12.	Polgármesteri Hivatal	"A" épület tetőterében klima kültéri egységek (5db) kiemelése a hőszigeteléstől			196 850	196 850
13.		Klímaberendezések betáp kábeleinek újrakötése			317 500	317 500
14.	VMK Városi Galéria (Selyem u. 12.)	Beázás miatti tetőjavítási munkák			1 200 000	1 200 000
15.	Arany János Gimnázium és Általános Iskola Zelk Zoltán Tagintézmény (Krúdy Gyula u. 27.)	Főzőkonyha: konyhai szellőzőrendszer javítási munkái és főzőtérben falikút-kezmosónál csötörés elhárítási munkák			2 150 000	2 150 000
16.	Zrínyi Ilona Gimnázium (Szechenyi u. 29-33.)	Étteremben csötörés elhárítási munkái			1 500 000	1 500 000
17.	Szechenyi István Közgazdasági, Informatikai Szakgimnáziuma és Kollégiuma (Városmajor utca 14.)	Főzőkonyha: konyhai szellőzőrendszer javítási munkái			1 300 000	1 300 000
18.	Összesen		2 205 446	2 205 446	10 811 333	13 016 779

	A.	B.	C.	D.	E.	F.
1.	Beruházási feladatok	Feladat	2020. évi eredeti előirányzat	2020. évi módosított előirányzat	Módosítás	2020. évi módosított előirányzat
2.	Sóstói Szakszervezeti üdülő	Gázhálózat szabványosítása, gáztűzhely cseréje			198 000	198 000
3.	Összesen		0	0	198 000	198 000

Forintban!

	A.	B.	C.	D.	E.	F.
1.	Előirányzat megnevezése	Összes költsége	Terv évet megelőző kiadás	KIADÁS		
				2020.	2021.	2022.és további évek
2.	Nyíregyháza-Nyírszőlős kerékpárút (ÉAOP pályázat)	262 984 988	258 665 513	1 668 475	1 325 500	1 325 500
3.	Nyíregyháza Kerékpárforgalmi hálózatának fejlesztése (ÉAOP-3.1.3. pályázat önerő) *	467 985	67 985	100 000	100 000	200 000
4.	Nyíregyháza Város zöldterület fejlesztési Akciótervek I.ütem városi hősziget képződés visszaszorítása, tervezés, kivitelezés *	37 032 000		2 032 000	25 000 000	10 000 000
5.	Térinformatikai rendszer kialakítása, üzemeltetése *	35 000 000			25 000 000	10 000 000
6.	Digitális Magyarország Nyíregyházi Alprogram-Digitális Nyíregyháza Smart City-Okos Város csomag	40 457 143	30 477 143	9 980 000		
7.	**Fejlesztési tábla 7. melléklet (3.,4.,16.,47.,53. sorai)**	**335 484 973**	**258 733 498**	**13 780 475**	**51 425 500**	**21 525 500**
8.	Barnamezős területek rehabilitációja (TOP 6.3.1-15)	1 713 449 154	1 710 758 065	2 691 089		
9.	Zöld város kialakítása (TOP 6.3.2-15)	1 627 687 129	1 364 911 995	262 775 134		
10.	Egészségügyi Alapellátás Fejlesztése Nyíregyházán II.ütem (TOP-6.6.1-16)	465 414 307	29 542 176	435 872 131		
11.	Fenntartható városi közlekedésfejlesztés Nyíregyházán (TOP-6.4.1-15)	2 147 901 530	2 135 657 765	12 243 765		
12.	Gazdaságösztönző közlekedésfejlesztés Nyíregyházán (TOP-6.1.5-15)	1 323 302 142	1 320 677 306	2 624 836		
13.	Gazdaságfejlesztést és munkaerő mobilitás ösztönzését szolgáló közlekedésfejlesztés Nyíregyháza délkeleti és délnyugati területein (TOP-6.1.5-15-NY1-2016-00002)	2 524 045 272	2 516 281 055	7 764 217		
14.	Korányi Frigyes u. felújítása,Korányi Frigyes u.- Csaló köz csomópontban körforgalom kiépítése és Szarvas u. felújítása (TOP-6.1.5-16-NY1-2017-00003)	1 131 321 242	416 673 254	714 647 988		
15.	Családbarát munkába állást segítő intézmények fejlesztése (TOP-6.2.1-15)	711 553 764	709 514 652	2 039 112		
16.	Családbarát munkába állást segítő intézmények korszerűsítése Nyíregyháza MJV Önkormányzatánál (TOP-6.2.1-16-NY1-2017-00003) II.ütem	1 005 426 058	839 289 478	166 136 580		
17.	Kórházi új óvoda (TOP-6.2.1-16-NY1-2017-00002)	73 658 418	73 541 578	116 840		
18.	Önkormányzati épületek energetikai korszerűsítése Nyíregyháza MJV Önkormányzatánál (TOP-6.5.1-16-NY1-2017-00003) II.ütem	317 776 353	316 106 355	1 669 998		
19.	Önkormányzati épületek energetikai korszerűsítése Nyíregyháza MJV Önkormányzatánál (TOP-6.5.1-16-NY1-2017-00002) III.ütem	379 665 600	324 597 753	55 067 847		
20.	Önkormányzati épületek energetikai korszerűsítése Nyíregyháza MJV Önkormányzatánál (TOP-6.5.1-16-NY1-2017-00004) IV.ütem	644 663 373	629 047 413	15 615 960		
21.	Közösen Polyákbokorért (TOP-6.9.1-15)	37 767 264	34 967 501	2 799 763		

779

	A.	B.	C.	D.	E.	F.
1.	Előirányzat megnevezése	Összes költsége	Terv évet megelőző kiadás	KIADÁS		
				2020.	2021.	2022.és további évek
22.	Nyíregyházi Foglalkoztatási Paktum (TOP-6.8.2-15)	405 159 583	213 249 492	110 983 074	80 927 017	
23.	Nyíregyháza Borbánya és Malomkert csapadékvíz elvezetési hálózat fejlesztése (TOP-6.3.3-15)	631 820 858	610 338 682	21 482 176		
24.	Szociális városrehabilitáció Nyíregyháza szegregált területein (TOP-6.7.1-16)	1 751 000 000	141 002 561	1 609 997 439		
25.	Társadalmi együttműködés erősítését szolgáló helyi szintű komplex programok (TOP-6.9.1-16.) "Közösen a kiútért" projekt	340 800 424	133 967 549	121 257 875	85 575 000	
26.	Gazdaságfejlesztés és közlekedés Tiszavasvári út- Derkovits utca csomópontjának fejlesztése (TOP 6.1.5-16- 2017-00001)	611 216 345	40 426 387	570 789 958		
27.	CITYWALK projekt	54 970 562	51 845 313	3 125 249		
28.	Techrevolution	16 203 555	2 782 401	13 421 154		
29.	INTERREG EUROPE-BETTER	55 888 640	4 618 650	22 203 271	19 986 079	9 080 640
30.	INTERREG Talent Magnet	53 049 151		5 338 575	24 998 985	22 711 591
31.	Nyíregyháza Megyei Jogú Város közösségi közlekedésének fejlesztése érdekében 41 db új autóbusz beszerzése és töltőállomás létesítése (IKOP 3.2.0-15-2016-00013)	8 056 614 815	4 933 222 084	997 732 289	1 835 808 500	289 851 942
32.	Kulturális és közösségi terek infrastrukturális fejlesztése és helyi közösségfejlesztés a Nyíregyházi Helyi Közösségi Fejlesztési Stratégiájához kapcsolódva (CLLD) (TOP-7.1.1-16-2016-00067)	79 750 000	55 429 180	24 320 820		
33.	Fenntartható turizmusfejlesztés a Helyőrségi Művelődési Otthon revitalizációja által (TOP-6.1.4-16-2017-00005)	1 004 717 478	60 835 905	943 881 573		
34.	Gazdaságfejlesztést és munkaerő mobilitás ösztönzését szolgáló közlekedésfejlesztés Nyíregyháza 6 pontján (TOP-6.1.5-16-2017-00002)	999 660 000	488 597 287	511 062 713		
35.	MTMI Élményközpont Nyíregyháza (EFOP-3.3.6-17-2017-0016)	269 745 259	239 654 638	30 090 621		
36.	Sóstói Múzeumfalu Fejlesztése (TOP-6.1.4-16-2017-00002)	910 416 476	872 103 886	38 312 590		
37.	Indiaház és Madárröpde létesítése a Nyíregyházi Állatparkban (TOP-6.1.4-16)	835 346 088	60 196 973	775 149 115		
38.	Környezetvédelmi Infrastruktúra Fejlesztések Nyíregyházán (TOP-6.3.3-16)	1 039 967 836	203 759 081	836 208 755		
39.	Nyíregyháza-Sóstógyógyfürdő integrált termék és szolgáltatás fejlesztése (GNOP-7.1.9-17-2018-00005)	1 011 783 317	15 985 149	995 798 168		
40.	Modern Városok- Állatpark Fejlesztése-Jégkorszak	3 661 940 322	163 140 124	3 498 800 198		

	A.	B.	C.	D.	E.	F.
1.	Előirányzat megnevezése	Összes költsége	Terv évet megelőző kiadás	KIADÁS		
				2020.	2021.	2022.és további évek
41.	Modern Városok-Atlétikai Sportközpont kialakítása	7 691 988 004	679 067 824	6 285 461 352	727 458 828	
42.	Sóstói Múzeumfalu Fejlesztése-Mesekert	3 000 495 300	29 333 216	1 033 369 484	1 937 792 600	
43.	Nyíregyházi Szabadtéri Színpad rekonstrukciója és a "Kiserdők" területének funkcionális bővítése (TOP-6.3.2-16-2017-00001)	1 339 510 389	1 335 362 389	4 148 000		
44.	Csomópont és kerékpárút fejlesztés Nyíregyháza (TOP-6.4.1-16-NY1-2017-00001)	685 690 564	61 654 993	624 035 571		
45.	Csomópont és kerékpárút fejlesztés Nyíregyháza II.ütem (TOP-6.4.1-16-NY1-2017-00002)	821 887 500	55 569 962	766 317 538		
46.	Területi Infrastrukturális fejlesztések	1 007 110 375	41 226 433	965 883 942		
47.	Területi Infrastrukturális fejlesztések-Út, járda, kerékpárút fejlesztés Nyíregyháza területén	1 919 480 812	1 882 423 400	37 057 412		
48.	Határon Átnyúló Zöld Közlekedési Hálózat (CGTN)	10 709 175	656 094	10 053 081		
49.	2db új elektromos gépjármű beszerzése Nyíregyháza Megyei Jogú Város Önkormányzata részére	28 478 234	23 696 156	4 782 078		
50.	Helyi klímastratégia kidolgozása, valamint a klímatudatosságot erősítő szemléletformálás Nyíregyházán KEHOP-1.2.1-18-2019-00255	20 000 000		3 124 080	8 498 160	8 377 760
51.	Új Bölcsődei férőhelyek kialakítása Nyíregyházán TOP-6.2.1-19-NY1-2019-00001	599 750 000	1 912 000	32 694 590	565 143 410	
52.	Nők a családban és a munkahelyen Női Információs és Szolgáltató Központ létrehozása Nyíregyházán (EFOP-1.2.9-7-2017-00047)	123 061 000	50 743 715	72 317 285		
53.	**Fejlesztési táblában szereplő Eu-s pályázatok és Modern Városok összege (59-60.,62-67.,69-74.,76-91.,93-97.,99.,101-102.,105-107.,109.,111-112.,117.sorai)**	**53 141 843 668**	**24 874 367 870**	**22 651 265 286**	**5 286 188 579**	**330 021 933**
54.	**Mindösszesen**	**53 477 328 641**	**25 133 101 368**	**22 665 045 761**	**5 337 614 079**	**351 547 433**

* Tartalmazza a 2023. év előirányzatait is.

781

12. melléklet

Nyíregyháza Megyei Jogú Város Önkormányzata költségvetési évet követő három év tervezett bevételi és kiadási előirányzatainak keretszámai

Forintban!

Sor-szám	A. Megnevezés	B. 2020. évi előirányzat	C. 2020. évi mód. előirányzat	D. 2021. évi előirányzat	E. 2022. évi előirányzat	F. 2023. évi előirányzat
	I. BEVÉTELEK					
1.	Önkormányzatok működési támogatása	5 061 137 876	5 209 382 894	5 465 855 255	5 520 513 807	5 575 718 945
2.	Működési célú támogatás Áh-n belülről	1 834 198 312	1 582 596 273	1 200 000 000	1 200 000 000	1 200 000 000
3.	Felhalmozási célú támogatás Áh-n belülről	5 843 255 725	6 564 283 758	3 800 000 000	3 000 000 000	3 000 000 000
4.	Közhatalmi bevételek	13 266 195 496	10 526 195 496	12 722 000 000	12 773 000 000	12 835 000 000
5.	Működési bevételek	2 606 055 935	2 377 838 849	2 736 358 732	2 873 176 668	3 016 835 502
6.	Felhalmozási bevételek	453 168 445	453 168 445	125 000 000	135 000 000	145 000 000
7.	Működési célú átvett pénzeszközök Áh-n kívülről	290 611 975	287 423 949	200 000 000	200 000 000	200 000 000
8.	Felhalmozási célú átvett pénzeszközök Áh-n kívülről	1 715 950 000	1 720 450 000	50 000 000	50 000 000	50 000 000
9.	**Költségvetési bevételek összesen**	**31 070 573 764**	**28 721 339 664**	**26 299 213 987**	**25 751 690 475**	**26 022 554 447**
10.	Hitelek bevétele	3 000 000 000	6 955 000 000	3 000 000 000	3 000 000 000	3 000 000 000
11.	Belföldi értékpapírok bevétele	13 500 000 000	13 500 000 000	2 000 000 000	1 000 000 000	1 000 000 000
12.	Államháztartáson belüli megelőlegezések	183 315 515	183 315 515	185 000 000	185 000 000	185 000 000
13.	Maradvány igénybevétele	13 265 189 817	13 933 547 502	3 500 000 000	2 900 000 000	2 500 000 000
14.	**Finanszírozási bevételek összesen**	**29 948 505 332**	**34 571 863 017**	**8 685 000 000**	**7 085 000 000**	**6 685 000 000**
15.	**Bevételek összesen**	**61 019 079 096**	**63 293 202 681**	**34 984 213 987**	**32 836 690 475**	**32 707 554 447**
	II. KIADÁSOK					
16.	**Működési kiadások**					
17.	Személyi juttatások	7 473 432 865	7 180 108 721	7 622 901 523	7 775 359 552	7 930 866 743
18.	Munkaadókat terhelő járulékok és szociális h.j. adó	1 451 379 285	1 378 065 380	1 480 406 870	1 510 015 008	1 540 215 308
19.	Dologi kiadások	12 802 921 365	12 633 202 036	9 723 427 509	9 274 716 583	9 113 680 929
20.	Ellátottak pénzbeli juttatásai	344 900 000	352 750 315	350 000 000	360 000 000	370 000 000
21.	Egyéb működési célú kiadások					
22.	Működési c. pénzeszközátadás Áh-n belülre	22 500 000	23 182 088	25 000 000	26 000 000	27 000 000
23.	Működési c. pénzeszközátadás Áh-n kívülre	3 193 068 057	3 346 052 461	2 800 000 000	2 500 000 000	2 500 000 000
24.	Mük.célú visszatér.támg. Kölcs.nyújtása ÁH-n kívülre	252 000 000	252 000 000	140 000 000	140 000 000	140 000 000
25.	Elvonások és befizetések	169 549 251	60 750 846			
26.	Általános tartalék	120 000 000	107 844 562	100 000 000	100 000 000	100 000 000
27.	Céltartalék	210 469 906	349 495 553	300 000 000	300 000 000	200 000 000
28.	**Felhalmozási kiadások**					
29.	Beruházások	21 747 444 383	20 572 431 405	6 000 000 000	5 650 000 000	5 650 000 000
30.	Pályázatok tartaléka	1 346 762 360	1 615 106 667			
31.	Felújítási kiadások	2 981 209 596	2 951 162 479	838 100 000	628 100 000	620 000 000
32.	Felhalm.c. pénzeszközátadás Áh-n belülre		570 108 140			
33.	Felhalm.c. pénzeszközátadás Áh-n kívülre	424 960 513	424 960 513	100 000 000	100 000 000	100 000 000
34.	Felhalmozási célú kölcsönök nyújtása Áh-n kívülre	11 500 000	9 000 000	12 000 000	12 500 000	13 000 000
35.	**Költségvetési kiadások összesen**	**52 552 097 581**	**51 826 221 166**	**29 491 835 902**	**28 376 691 143**	**28 304 762 980**
36.	Hosszú lejáratú hitel törlesztése	283 666 000	283 666 000	307 378 085	274 999 332	217 791 467
37.	Rövid lejáratú hitel törlesztése	3 000 000 000	6 000 000 000	3 000 000 000	3 000 000 000	3 000 000 000
38.	Belföldi értékpapírok kiadása	5 000 000 000	5 000 000 000	2 000 000 000	1 000 000 000	1 000 000 000
39.	Államháztartáson belüli megelőlegezések	183 315 515	183 315 515	185 000 000	185 000 000	185 000 000
40.	**Finanszírozási kiadások összesen**	**8 466 981 515**	**11 466 981 515**	**5 492 378 085**	**4 459 999 332**	**4 402 791 467**
41.	**Kiadások összesen**	**61 019 079 096**	**63 293 202 681**	**34 984 213 987**	**32 836 690 475**	**32 707 554 447**
42.						
43.	**Költségvetési hiány/ többlet**	**- 21 481 523 817**	**- 23 104 881 502**	**- 3 192 621 915**	**- 2 625 000 668**	**- 2 282 208 533**
44.	**Finanszírozási hiány/többlet**	**21 481 523 817**	**23 104 881 502**	**3 192 621 915**	**2 625 000 668**	**2 282 208 533**

Nyíregyháza Megyei Jogú Város Önkormányzata 2020. évi előirányzat felhasználási ütemterve

13. melléklet

Forintban!

	A.	B	C.	D.	E.	F.	G.	H.	I.	J.	K.	L.	M.	N.
1.	Megnevezés	Január	Február	Március	Április	Május	Június	Július	Augusztus	Szeptember	Október	November	December	Összesen
2.	BEVÉTELEK													
3.	Önkormányzatok működési támogatása	421 761 490	421 761 490	421 761 490	421 761 490	421 761 490	446 468 993	446 468 993	446 468 993	446 468 993	446 468 993	446 468 993	421 761 486	5 209 382 894
4.	Működési célú támogatások ÁH-on belül	330 272 417	128 979 005	117 260 823	106 994 703	111 958 493	60 995 707	110 995 707	110 995 707	113 458 817	110 995 707	103 995 707	175 693 480	1 582 596 273
5.	Felhalmozási célú támogatások ÁH-on belül	512 700 000	518 954 964	600 141 324	503 165 400	511 188 379	103 168 021	240 013 368	986 947 296	653 540 823	782 911 338	898 546 839	253 006 006	6 564 283 758
6.	Közhatalmi bevételek	49 500 000	53 500 000	4 883 000 000	326 000 000	201 000 000	312 000 000	89 000 000	97 000 000	2 617 000 000	248 195 496	206 000 000	1 444 000 000	10 526 195 496
7.	Működési bevételek	200 971 172	390 563 560	183 970 698	182 140 756	238 346 047	221 984 375	159 424 485	150 215 404	182 015 192	246 183 353	130 786 840	91 236 967	2 377 838 849
8.	Felhalmozási bevételek	6 765 403		65 124 571	49 472 835	25 000 000	56 147 373	35 317 477	29 130 057	10 000 000	36 500 000	104 818 869	34 891 860	453 168 445
9.	Működési célú átvett pénzeszköz	1 450 000			35 000 000	5 370 480		168 542 153		46 994 056		21 024 320	9 042 940	287 423 949
10.	Felhalmozási célú átvett pénzeszköz			5 000 000		5 000 000		1 677 950 000	5 000 000	9 500 000		18 000 000		1 720 450 000
11.	Finanszírozási bevételek	13 265 189 817	500 000 000	500 000 000			1 500 000 000	3 000 000 000	3 000 000 000	2 000 000 000	2 000 000 000	2 500 000 000	6 306 673 200	34 571 863 017
12.	**Bevételek összesen:**	**14 788 610 299**	**2 013 759 019**	**6 776 258 906**	**1 624 535 184**	**1 519 624 889**	**2 700 764 469**	**5 927 712 183**	**4 825 757 457**	**6 078 977 881**	**3 871 254 887**	**4 429 641 568**	**8 736 305 939**	**63 293 202 681**
13.	KIADÁSOK													
14.	Személyi juttatások	597 921 860	604 972 613	604 964 376	612 706 376	605 732 959	611 502 056	621 559 421	568 856 819	561 204 417	561 522 860	559 403 961	669 761 003	7 180 108 721
15.	Munkaadót terhelő járulékok és szociális hozzájárulási adó	105 479 145	117 156 762	107 957 307	121 863 561	109 223 055	111 614 284	122 004 730	114 595 557	125 779 916	117 056 342	102 365 333	122 969 388	1 378 065 380
16.	Dologi kiadások	863 436 452	915 762 024	1 233 711 707	932 750 558	869 360 031	1 554 897 313	853 031 180	948 730 348	1 048 364 934	839 220 881	746 844 470	1 827 092 138	12 633 202 036
17.	Ellátottak pénzbeli juttatásai	21 748 787	34 803 335	29 793 334	29 303 334	29 803 333	20 149 874	29 143 651	38 396 648	36 053 334	22 793 333	21 803 336	38 958 016	352 750 315
18.	Egyéb működési célú kiadások	25 999 814	21 515 805	22 749 813	29 229 814	20 149 872	1 245 044 588	69 323 698	679 923 578	747 209 185	545 709 187	548 459 187	184 010 969	4 139 325 510
19.	Beruházások	709 212 753	625 484 462	879 934 705	1 283 611 907	1 903 818 463	1 432 163 987	1 845 478 357	1 902 641 410	904 470 094	2 743 484 182	1 286 777 422	6 670 460 330	22 187 538 072
20.	Felújítások	406 894 369	84 732 623	87 014 215	162 297 152	120 538 250		590 253 421	246 483 870	342 395 610	227 704 556	309 404 556	373 443 857	2 951 162 479
21.	Egyéb felhalmozási kiadások				15 000 000	7 000 000	56 578 066	80 000 000	20 000 000	150 000 000	622 608 140	25 000 000	27 882 447	1 004 068 653
22.	Finanszírozási kiadások	183 315 515	1 500 000 000	3 941 833 000				500 000 000	500 000 000	2 841 833 000	500 000 000	500 000 000	1 000 000 000	11 466 981 515
23.	**Kiadások összesen:**	**2 914 008 695**	**3 904 427 624**	**6 907 958 457**	**3 186 762 702**	**3 665 625 963**	**5 031 950 168**	**4 710 794 458**	**5 019 628 230**	**6 757 310 490**	**6 180 099 481**	**4 100 058 265**	**10 914 578 148**	**63 293 202 681**

783

Nyíregyháza Megyei Jogú Város Önkormányzata 2020. évi köznevelési célfeladatainak előirányzata

Forintban!

	A.	B.	C.	D.	E.	F.	G.	H.	I.	J.	K.	L.	M.	N.
1.	Megnevezés	Személyi juttatások	Munkaadókat terhelő járulékok és szoc. hozzájárulási adó	Ellátottak pénzbeli juttatásai	Dologi kiadás	Egyéb működési célú kiadás	Működési kiadás összesen	Felújítás	Beruházás	Egyéb felhalmozási célú kiadás	Felhalmozási kiadás összesen	Mindösszesen	2019. évi	Eltérés
2.	**Nevelési,nevelési-oktatási intézmények és alapítványaik támogatása**					3 000 000	3 000 000				-	3 000 000	3 000 000	-
	Nevelési,nevelési-oktatási intézmények és alapítványaik támogatása módosítás					- 1 500 000	- 1 500 000				-	- 1 500 000		
	Nevelési,nevelési-oktatási intézmények és alapítványaik támogatása mód. előir.					***1 500 000***	***1 500 000***				-	***1 500 000***		
2.1.	Szakmai programok támogatása					1 000 000	1 000 000				-	1 000 000	1 000 000	-
	Szakmai programok támogatása módosítás					- 500 000	- 500 000				-	- 500 000		
	Szakmai programok támogatása mód. előir.					***500 000***	***500 000***				-	***500 000***		
2.2.	Működési célú támogatás					1 000 000	1 000 000				-	1 000 000	1 000 000	-
	Működési célú támogatás módosítás					- 1 000 000	- 1 000 000				-	- 1 000 000		
	Működési célú támogatás mód. előir.					-	-				-	-		
2.3.	Oktatási intézmények és kulturális intézmények együttműködését segítő programok					1 000 000	1 000 000				-	1 000 000	1 000 000	-
3.	**Pedagógusok támogatása**					1 000 000	1 000 000				-	1 000 000	1 000 000	-
	Pedagógusok támogatása módosítás					- 1 000 000	- 1 000 000				-	- 1 000 000		
	Pedagógusok támogatása mód. előir.					-	-				-	-		
3.1.	Gyógypedagógus szak elvégzésének támogatása					1 000 000	1 000 000				-	1 000 000	1 000 000	-
	Gyógypedagógus szak elvégzésének támogatása módosítás					- 1 000 000	- 1 000 000				-	- 1 000 000		
	Gyógypedagógus szak elvégzésének támogatása mód. előir.					-	-				-	-		
4.	**Kiadvány támogatása**					1 000 000	1 000 000				-	1 000 000	1 000 000	-
4.1.	Városi, intézményi szintű bemutatkozó kiadványok megjelentetésének támogatása					1 000 000	1 000 000				-	1 000 000	1 000 000	-
5.	**Hirdetmények díjai (pályázatokhoz kapcsolódóan)**				200 000		200 000				-	200 000	200 000	-
6.	**Fenntartól szakmai ellenőrzéshez külső szakértő igénybevétele**				300 000		300 000				-	300 000	300 000	-
7.	**Összesen**	-	-	-	500 000	5 000 000	5 500 000	-	-	-	-	5 500 000	5 500 000	-
8.	Összesen módosítás	-	-	-	-	- 2 500 000	- 2 500 000	-	-	-	-	- 2 500 000	-	-
9.	**Összesen mód. előir.**	-	-	-	500 000	2 500 000	3 000 000	-	-	-	-	3 000 000	5 500 000	- 2 500 000

784

Nyíregyháza Megyei Jogú Város Önkormányzata 2020. évi ifjúsági célfeladatainak előirányzata

Forintban!

	A.	B.	C.	D.	E.	F.	G.	H.	I.	J.	K.	L.	M.	N.
1.	Megnevezés	Személyi juttatások	Munkaadókat terhelő járulékok és szoc. hozzájárulási adó	Ellátottak pénzbeli juttatásai	Dologi kiadás	Egyéb működési célú kiadás	Működési kiadás összesen	Felújítás	Beruházás	Egyéb felhalmozási célú kiadás	Felhalmozási kiadás összesen	Mindösszesen	2019. évi	Eltérés
2.	Diákpolg. Iroda programjai					800 000	800 000				-	800 000	800 000	-
3.	Diákpolg. Iroda programjai módosítás					- 800 000	- 800 000				-	- 800 000		
4.	***Diákpolg. Iroda programjai mód. előir.***					-	-				-	-		
5.	Diákpolg. Iroda telefon, Internet					100 000	100 000				-	100 000	100 000	-
6.	Diákpolg. Iroda telefon, Internet módosítás					- 100 000	- 100 000				-	- 100 000		
7.	**Diákpolg. Iroda telefon, Internet mód. előir.**					-	-				-	-		
8.	Ifjúsági Ház működtetése					5 080 000	5 080 000				-	5 080 000	5 080 000	-
9.	Ifjúsági Ház működtetése módosítás					900 000	900 000				-	900 000		
10.	***Ifjúsági Ház működtetése mód. előir.***					***5 980 000***	***5 980 000***				-	***5 980 000***		
11.	Drogmegelőzés, prevenció					1 500 000	1 500 000				-	1 500 000	1 500 000	-
12.	Drogmegelőzés, prevenció módosítás					- 1 500 000	- 1 500 000				-	- 1 500 000		
13.	***Drogmegelőzés, prevenció mód. előir.***					-	-				-	-		-
14.	**Összesen**	-	-	-	-	**7 480 000**	**7 480 000**	-	-	-	-	**7 480 000**	**7 480 000**	-
15.	Összesen módosítás	-	-	-	-	- 1 500 000	- 1 500 000	-	-	-	-	- 1 500 000	-	-
16.	**Összesen mód. előir.**	-	-	-	-	**5 980 000**	**5 980 000**	-	-	-	-	**5 980 000**	**7 480 000**	- **1 500 000**

16. melléklet

Nyíregyháza Megyei Jogú Város Önkormányzata 2020.évi sport célfeladatainak előirányzata

Forintban!

	A.	B.	C.	D.	E.	F.	G.	H.	I.	J.	K.	L.	M.	N.
1.	Megnevezés	Személyi juttatások	Munkaadókat terhelő járulékok és szoc. hozzájárulási adó	Ellátottak pénzbeli juttatásai	Dologi kiadás	Egyéb működési célú kiadás	Működési kiadás összesen	Felújítás	Beruházás	Egyéb felhalmozási célú kiadás	Felhalmozási kiadás összesen	Mindösszesen	2019. évi	Eltérés
2.	Parasport, fogyatékosok sportja					2 200 000	2 200 000				-	2 200 000	2 200 000	-
3.	Egyéb versenysport					16 500 000	16 500 000				-	16 500 000	11 300 000	5 200 000
4.	Egyéb versenysport módosítás					- 1 700 000	- 1 700 000				-	- 1 700 000		
5.	***Egyéb versenysport mód. előir.***					***14 800 000***	***14 800 000***				-	***14 800 000***		
6.	NYVDSE- Diáksport támogatás					28 000 000	28 000 000				-	28 000 000	27 500 000	500 000
7.	NYVDSE- Diáksport támogatás módosítás					- 15 250 000	- 15 250 000				-	- 15 250 000		
8.	***NYVDSE- Diáksport támogatás mód. előir.***					***12 750 000***	***12 750 000***				-	***12 750 000***		
9.	Szabadidősport					8 000 000	8 000 000				-	8 000 000	8 000 000	-
10.	Szabadidősport módosítás					- 2 260 000	- 2 260 000				-	- 2 260 000		
11.	***Szabadidősport mód. előir.***					***5 740 000***	***5 740 000***				-	***5 740 000***		
12.	Sporttartalék					4 500 000	4 500 000				-	4 500 000	4 500 000	-
13.	Kiemelkedő sportrendezvények					6 000 000	6 000 000				-	6 000 000	5 500 000	500 000
14.	Kiemelkedő sportrendezvények módosítás					- 2 050 000	- 2 050 000				-	- 2 050 000		
15.	***Kiemelkedő sportrendezvények mód. előir.***					***3 950 000***	***3 950 000***				-	***3 950 000***		
16.	Sportösztöndíj rendszer	9 000 000					9 000 000				-	9 000 000	9 000 000	-
17.	Sportösztöndíj rendszer módosítás	- 1 720 000					- 1 720 000				-	- 1 720 000		
18.	***Sportösztöndíj rendszer mód. előir.***	***7 280 000***					***7 280 000***				-	***7 280 000***		
19.	Olimpiai felkészülés támogatása	8 000 000					8 000 000				-	8 000 000	8 000 000	-
20.	Olimpiai felkészülés támogatása módosítás	- 3 400 000					- 3 400 000				-	- 3 400 000		
21.	***Olimpiai felkészülés támogatása mód. előir.***	***4 600 000***					***4 600 000***				-	***4 600 000***		
22.	**Összesen**	**17 000 000**	-	-	-	**65 200 000**	**82 200 000**	-	-	-	-	**82 200 000**	**76 000 000**	**6 200 000**
23.	Összesen módosítás	- 5 120 000	-	-	-	- 21 260 000	- 26 380 000	-	-	-	-	- 26 380 000	-	-
24.	**Összesen mód. előir.**	**11 880 000**	-	-	-	**43 940 000**	**55 820 000**	-	-	-	-	**55 820 000**	**76 000 000**	- **20 180 000**

Nyíregyháza Megyei Jogú Város Önkormányzata 2020 évi külügyi és EU-s célfeladatainak előirányzata

Forintban!

	A.	B.	C.	D.	E.	F.	G.	H.	I.	J.	K.	L.	M.	N.
1.	Megnevezés	Személyi juttatások	Munkaadókat terhelő járulékok és szoc. hozzájárulási adó	Ellátottak pénzbeli juttatásai	Dologi kiadás	Egyéb müködési célú kiadás	Müködési kiadás összesen	Felújítás	Beruházás	Egyéb felhalmozási célú kiadás	Felhalmozási kiadás összesen	Mindösszesen	2019. évi	Eltérés
2.	Testvérvárosi kapcsolatokat elősegitő programok, rendezvények, kiutazások	1 210 000	290 000		3 200 000		4 700 000				-	4 700 000	3 900 000	800 000
3.	Testvérvárosi kapcsolatokat elősegitő programok, rendezvények, kiutazások módosítás				- 1 500 000		- 1 500 000				-	- 1 500 000		
4.	***Testvérvárosi kapcsolatokat elősegitő programok, rendezvények, kiutazások mód. előir.***	***1 210 000***	***290 000***	-	***1 700 000***		***3 200 000***				-	***3 200 000***		
5.	Partnervárosi kapcsolatokat elősegitő programok, rendezvények, kiutazások	360 000	140 000		2 600 000		3 100 000				-	3 100 000	2 500 000	600 000
6.	Partnervárosi kapcsolatokat elősegitő programok, rendezvények, kiutazások módosítás				- 1 500 000		- 1 500 000				-	- 1 500 000		
7.	***Partnervárosi kapcsolatokat elősegitő programok, rendezvények, kiutazások mód. előir.***	***360 000***	***140 000***		***1 100 000***		***1 600 000***				-	***1 600 000***		
8.	Megbízási díjak (tolmácsolás, fordítás, egyéb)				1 500 000		1 500 000				-	1 500 000	1 500 000	-
9.	Pályázati alap (okt.int.,nemzetk.kapcs.elöseg.)					1 800 000	1 800 000				-	1 800 000	1 800 000	-
10.	Pályázati alap (okt.int.,nemzetk.kapcs.elöseg.) módosítás					- 1 800 000	- 1 800 000				-	- 1 800 000		
11.	***Pályázati alap (okt.int.,nemzetk.kapcs.elöseg.) mód. előir.***					-	-				-	-		
12.	Nemzetközi városhálózatok tagságából adódó feladatok	250 000	100 000		231 932		581 932				-	581 932	600 000	- 18 068
13.	Nemzetközi városhálózatok tagságából adódó feladatok módosítás	- 250 000	- 100 000		- 231 932		- 581 932				-	- 581 932		
14.	***Nemzetközi városhálózatok tagságából adódó feladatok mód. előir.***	-	-	-	-		-				-	-		
15.	Gazd. és egyéb ter. hasznosuló nemz. kapcs. elös.				200 000		200 000				-	200 000	200 000	-
16.	Gazd. és egyéb ter. hasznosuló nemz. kapcs. elös. módosítás				- 200 000		- 200 000				-	- 200 000		
17.	***Gazd. és egyéb ter. hasznosuló nemz. kapcs. elös. mód. előir.***				-		-				-	-		
18.	Pályázati önerő "Aktív Európai Polgárság"				200 000		200 000				-	200 000	200 000	-
19.	Pályázati önerő "Aktív Európai Polgárság" módosítás				- 200 000		- 200 000				-	- 200 000		
20.	***Pályázati önerő "Aktív Európai Polgárság" mód. előir.***				-		-				-	-		
21.	**Összesen**	**1 820 000**	**530 000**	-	**7 931 932**	**1 800 000**	**12 081 932**	-	-	-	-	**12 081 932**	**10 700 000**	**1 381 932**
22.	Összesen módosítás	- 250 000	- 100 000	-	- 3 631 932	- 1 800 000	- 5 781 932	-	-	-	-	- 5 781 932	-	-
23.	**Összesen mód. előir.**	**1 570 000**	**430 000**	-	**4 300 000**	-	**6 300 000**	-	-	-	-	**6 300 000**	**10 700 000**	- **4 400 000**

Forintban!

	A.	B.	C.	D.	E.	F.	G.	H.	I.	J.	K.	L.	M.	N.
1.	Megnevezés	Személyi juttatások	Munkaadókat terhelő járulékok és szoc. hozzájárulási adó	Ellátottak pénzbeli juttatásai	Dologi kiadás	Egyéb működési célú kiadás	Működési kiadás összesen	Felújítás	Beruházás	Egyéb felhalmozási célú kiadás	Felhalmozási kiadás összesen	Mindösszesen	2019. évi	Eltérés
2.	Pályázati önerő					1 000 000	1 000 000				-	1 000 000	1 000 000	-
3.	Szakértői díjak					500 000	500 000				-	500 000	750 000	- 250 000
4.	Művészeti ösztöndíj	5 700 000					5 700 000				-	5 700 000	5 700 000	-
5.	Művészeti ösztöndíj módosítás	- 3 600 000					- 3 600 000				-	- 3 600 000		
6.	***Művészeti ösztöndíj mód. előir.***	***2 100 000***					***2 100 000***				-	***2 100 000***		
7.	Egyéb (koszorúk, szakmai fórumok)				500 000		500 000				-	500 000	813 000	- 313 000
8.	Kiadványok támogatása					1 000 000	1 000 000				-	1 000 000	1 000 000	-
9.	Sz-Sz-B. Megyei Szemle					300 000	300 000				-	300 000	300 000	-
10.	Sz-Sz-B. Megyei Szemle módosítás					- 300 000	- 300 000				-	- 300 000		
11.	***Sz-Sz-B. Megyei Szemle mód. előir.***					-	-				-	-		
12.	Vörös Postakocsi folyóirat					300 000	300 000				-	300 000	300 000	-
13.	Települési Értéktár Bizottság				900 000		900 000				-	900 000	900 000	-
14.	Szépkorúak Akadémiája					600 000	600 000				-	600 000	600 000	-
15.	Szépkorúak Akadémiája módosítás					- 600 000	- 600 000				-	- 600 000		
16.	***Szépkorúak Akadémiája mód. előir.***					-	-				-	-		
17.	Sóstói kulturális programsorozat támogatása					2 000 000	2 000 000				-	2 000 000	2 000 000	-
18.	Sóstói kulturális programsorozat támogatása módosítás					- 2 000 000	- 2 000 000				-	- 2 000 000		
19.	***Sóstói kulturális programsorozat támogatása mód. előir.***					-	-				-	-		
20.	Közművelődési megállapodás				500 000		500 000				-	500 000	500 000	-
21.	Nyírség Könyvtár Alapítvány szakmai támogatása					500 000	500 000				-	500 000		500 000
22.	Burattino Bábszínház szakmai támogatása					500 000	500 000				-	500 000		500 000
23.	Nyíregyháza Város képeskönyv						-				-	-	4 700 000	- 4 700 000
24.	Nemzeti Összetartozás Emlékmű megvalósítására módosítás				3 600 000		3 600 000				-	3 600 000		
25.	***Nemzeti Összetartozás Emlékmű megvalósítására mód. előir.***				***3 600 000***		***3 600 000***				-	***3 600 000***		
26.	Összesen	5 700 000	-	-	1 900 000	6 700 000	14 300 000	-	-	-	-	14 300 000	18 563 000	- 4 263 000
27.	Összesen módosítás	- 3 600 000	-	-	3 600 000	- 2 900 000	- 2 900 000	-	-	-	-	- 2 900 000	-	-
28.	Összesen mód. előir.	2 100 000	-	-	5 500 000	3 800 000	11 400 000	-	-	-	-	11 400 000	18 563 000	- 7 163 000

'783

Nyíregyháza Megyei Jogú Város Önkormányzata 2020. évi szociális ellátásra tervezett kiadásai

Forintban!

	A.	B.	C.	D.	E.	F.	G.	H.	I.	J.	K.	L.	M.	N.
1.	Megnevezés	Személyi juttatások	Munkaadókat terhelő járulékok és szoc. hozzájárulási adó	Ellátottak pénzbeli juttatásai	Dologi kiadás	Egyéb működési célú kiadás	Működési kiadás összesen	Felújítás	Beruházás	Egyéb felhalmozási célú kiadás	Felhalmozási kiadás összesen	Mindösszesen	2019. évi	Eltérés
2.	**Rendszeres pénzbeli ellátások:**													
3.	Települési támogatás			190 000 000			190 000 000				-	190 000 000	229 500 000	- 39 500 000
4.	**Rendszeres pénzbeli ell. összesen:**	-	-	**190 000 000**	-	-	**190 000 000**	-	-	-	-	**190 000 000**	**229 500 000**	**- 39 500 000**
5.	**Eseti pénzbeli és term. ellátások:**													
6.	Köztemetés			16 250 000			16 250 000				-	16 250 000	18 250 000	- 2 000 000
7.	Helyi autóbusz közlekedési támogatás			3 000 000			3 000 000				-	3 000 000	5 000 000	- 2 000 000
8.	Helyi autóbusz közlekedési támogatás módosítás			- 1 500 000			- 1 500 000				-	- 1 500 000		
9.	***Helyi autóbusz közlekedési támogatás mód. előir.***			***1 500 000***			***1 500 000***				-	***1 500 000***		
10.	Tanulói tanszer támogatás				14 000 000		14 000 000				-	14 000 000	10 000 000	4 000 000
11.	Tanulói tanszer támogatás módosítás				- 4 000 000		- 4 000 000				-	- 4 000 000		
12.	***Tanulói tanszer támogatás mód. előir.***				***10 000 000***		***10 000 000***				-	***10 000 000***		
13.	Téli rezsicsökkentés						-				-	-	15 000 000	- 15 000 000
14.	Szünidei étkezés				26 000 000		26 000 000				-	26 000 000	28 404 000	- 2 404 000
15.	Erzsébet-utalvány járulékos költsége						-				-	-	3 000 000	- 3 000 000
16.	Segélyek járulékos költségei				100 000		100 000				-	100 000	100 000	-
17.	Szépkorúak köszöntése				500 000		500 000				-	500 000	500 000	-
18.	Települési támogatás			120 150 000			120 150 000				-	120 150 000	138 500 000	- 18 350 000
19.	Első lakáshoz jutók támogatása *						-			30 000 000	30 000 000	30 000 000		30 000 000
20.	**Eseti pénzbeli és term. ell. össz.**	-	-	**139 400 000**	**40 600 000**	-	**180 000 000**	-	-	**30 000 000**	**30 000 000**	**210 000 000**	**218 754 000**	**- 8 754 000**
21.	Eseti pénzbeli és term. ell. össz. módosítás	-	-	- 1 500 000	- 4 000 000	-	- 5 500 000	-	-	-	-	- 5 500 000		
22.	**Eseti pénzbeli és term. ell. össz. mód. előir.**	-	-	**137 900 000**	**36 600 000**	-	**174 500 000**	-	-	**30 000 000**	**30 000 000**	**204 500 000**	**419 258 000**	**- 15 508 000**
23.	**Önkormányzat összesen**	-	-	**329 400 000**	**40 600 000**	-	**370 000 000**	-	-	**30 000 000**	**30 000 000**	**400 000 000**	**448 254 000**	**- 48 254 000**
24.	Önkormányzat összesen módosítás	-	-	- 1 500 000	- 4 000 000	-	- 5 500 000	-	-	-	-	- 5 500 000	-	-
25.	**Önkormányzat összesen mód. előir.**	-	-	**327 900 000**	**36 600 000**	-	**364 500 000**	-	-	**30 000 000**	**30 000 000**	**394 500 000**	**448 254 000**	**- 53 754 000**

Nyíregyháza Megyei Jogú Város Önkormányzata működési célú bevételeinek és kiadásainak tervezett pénzforgalmi mérlege

2020. év

Forintban!

	A.	B.	C.	D.
1.	Működési bevételek		Működési kiadások	
2.	Megnevezés	előirányzat	Megnevezés	előirányzat
3.	Önkormányzatok működési támogatásai	5 209 382 894	Személyi juttatások	7 180 108 721
4.	Működési célú támogatások ÁH-n belülről	1 582 596 273	Munkaadókat terhelő járulékok és szoc. hozzájárulási adó	1 378 065 380
5.	Közhatalmi bevételek	10 526 195 496	Dologi kiadások	12 633 202 036
6.	Működési célú átvett pénzeszközök ÁH-n kívülről	287 423 949	Ellátottak pénzbeli juttatásai	352 750 315
7.	Működési bevételek	2 377 838 849	Egyéb működési célú kiadások	3 681 985 395
8.			Tartalékok	457 340 115
9.			Városfejlesztési feladatok működési kiadása	- 3 379 488 332
10.	**Költségvetés bevétele finansz. nélkül**	**19 983 437 461**	**Költségvetés kiadás finansz. nélkül**	**22 303 963 630**
11.	**Költségvetési hiány:**			**- 2 320 526 169**
12.	**Hitelek bevételei**	**6 955 000 000**	**Hitelek kiadásai**	**6 000 000 000**
13.	Rövid lejáratú működési hitelek felvétele	6 955 000 000	Rövid lejáratú működési hitelek törlesztése	6 000 000 000
14.	Hosszú lejáratú működési hitelek felvétele		Hosszú lejáratú működési hitelek törlesztése	
15.	Belföldi értékpapírok bevétele	7 500 000 000	Belföldi értékpapírok kiadása	5 000 000 000
16.	Bankbetétek megszüntetésének bevétele		Pénzeszközök betétként elhelyezése	
17.	Államháztartáson belüli megelőlegezés	183 315 515	Államháztartáson belüli megelőlegezés	183 315 515
18.	Maradvány igénybevétele - működési célú	1 507 780 649		
19.	**Finanszírozási bevétel összesen**	**16 146 096 164**	**Finanszírozási kiadás összesen**	**11 183 315 515**
20.	**Önkormányzat bevételei összesen**	**36 129 533 625**	**Önkormányzat kiadásai összesen**	**33 487 279 145**
21.	**Hiány/többlet összesen**			**2 642 254 480**
22.	**Tárgyévi működési többlet:**			**- 2 320 526 169**

Nyíregyháza Megyei Jogú Város Önkormányzata felhalmozási célú bevételeinek és kiadásainak tervezett pénzforgalmi mérlege

2020. év

Forintban!

	A.	B.	C.	D.
1.	Felhalmozási bevételek		Felhalmozási kiadások	
2.	Megnevezés	előirányzat	Megnevezés	előirányzat
3.	Felhalmozási célú támogatások ÁH-n belülről	6 564 283 758	Beruházások	20 572 431 405
4.	Felhalmozási bevételek	453 168 445	Felújítás	2 951 162 479
5.	Felhalmozási célú átvett pénzeszközök ÁH-n kívülről	1 720 450 000	Egyéb felhalmozási célú kiadások	1 004 068 653
6.			Városfejlesztési feladatok működési kiadása	3 379 488 332
7.			Városfejlesztési feladatok tartalékok	1 615 106 667
8.	**Költségvetés bevétele finansz. nélkül**	**8 737 902 203**	**Költségvetés kiadás finansz. nélkül**	**29 522 257 536**
9.	**Költségvetési hiány:**			**- 20 784 355 333**
10.	**Hitelek bevételei**	-	**Hitelek kiadásai**	**283 666 000**
11.	Rövid lejáratú felhalmozási hitelek felvétele		Rövid lejáratú felhalmozási hitelek törlesztése	
12.	Hosszú lejáratú felhalmozási hitelek felvétele			
13.	Belföldi értékpapírok bevétele	6 000 000 000	Hosszú lejáratú felhalmozási hitelek törlesztése	283 666 000
14.	Maradvány igénybevétele - felhalm.célú	12 425 766 853		
15.	**Finanszírozási bevétel összesen**	**18 425 766 853**	**Finanszírozási kiadás összesen**	**283 666 000**
16.	**Önkormányzat bevételei összesen**	**27 163 669 056**	**Önkormányzat kiadásai összesen**	**29 805 923 536**
17.	**Hiány/többlet összesen**			**- 2 642 254 480**
18.	**Tárgyévi felhalmozási hiány összesen**			**- 21 068 021 333**
19.	**Hiány mindösszesen**			**- 23 388 547 502**

Nyíregyháza Megyei Jogú Város Önkormányzata hitelállományának alakulása

21. melléklet

Forintban!

	A.	B.	C.	D.	E.	F.	G.	H.	I.	J.	K.	L.
1.	Megnevezés	Lejárat	Hitelt folyósító szerv	2019. XII. 31.	Hitel		2020. évi kamat	2020. XII. 31.	Hitel törlesztés	2021. évi kamat	2021. XII. 31.	Hitel törlesztés
					felvétel	törlesztés						
2.	Beruházási hitel - 2013. évi hitelkiváltás	2021. márc.31.	OTP Bank Nyrt.	124 378 753		92 000 000	712 103	32 378 753	32 378 753	72 653	-	
3.	Felhalmozási kölcsön (2015)	2023. szept. 30.	OTP Bank Nyrt.	442 792 135		125 000 000	3 459 104	317 792 135	125 000 000	2 320 042	192 792 135	125 000 000
4.	Felhalmozási hitel (2016.)	2024. szept. 30.	OTP Bank Nyrt.	311 059 238		66 666 000	2 526 480	244 393 238	66 666 000	1 918 986	177 727 238	66 666 000
5.	Felhalmozási hitel (2017.)	2026. szept. 30.	MKB Bank Zrt.	476 675 984		-	4 340 739	476 675 984	83 333 332	4 144 661	393 342 652	83 333 332
6.	Folyószámlahitel	2020. dec. 31.	OTP Bank Nyrt.		6 955 000 000	6 000 000 000	11 002 740	955 000 000	955 000 000	-	-	
7.	**ÖSSZESEN**			**1 354 906 110**	**6 955 000 000**	**6 283 666 000**	**22 041 166**	**2 026 240 110**	**1 262 378 085**	**8 456 342**	**763 862 025**	**274 999 332**
8.	**Adósságszolgálat**					**6 305 707 166**			**1 270 834 427**			**280 883 515**

791

Nyíregyháza Megyei Jogú Város Önkormányzata hitelállományának alakulása

21. melléklet

	A.	M.	N.	O.	P.	Q.	R.	S.	T.	U.	V.	W.	X.
1.	Megnevezés	2022. évi kamat	2022. XII. 31.	Hitel törlesztés	2023. évi kamat	2023. XII. 31.	Hitel törlesztés	2024. évi kamat	2024. XII. 31.	Hitel törlesztés	2025. évi kamat	2025. XII. 31.	Hitel törlesztés
2.	Beruházási hitel - 2013. évi hitelkiváltás	-			-			-				-	
3.	Felhalmozási kölcsön (2015)	1 182 542	67 792 135	67 792 135	176 260	-		-	-			-	
4.	Felhalmozási hitel (2016.)	1 312 325	111 061 238	66 666 000	705 665	44 395 238	44 395 238	150 780	-	-		-	-
5.	Felhalmozási hitel (2017.)	3 389 315	310 009 320	83 333 332	2 630 982	226 675 988	83 333 332	1 874 589	143 342 656	83 333 332	1 113 417	60 009 324	60 009 324
6.	Folyószámlahitel	-	-		-	-		-	-			-	
7.	ÖSSZESEN	5 884 183	488 862 693	217 791 467	3 512 907	271 071 226	127 728 570	2 025 369	143 342 656	83 333 332	1 113 417	60 009 324	60 009 324
8.	Adósságszolgálat			221 304 374			129 753 939			84 446 749			60 365 306

Nyíregyháza Megyei Jogú Város Önkormányzata hitelállományának alakulása

21. melléklet

	A.	Y.	Z.	AA.	AB.
1.	Megnevezés	2026. évi kamat	2026. XII. 31.	Hitel törlesztés	Kamat összesen
2.	Beruházási hitel - 2013. évi hitelkiváltás		-	216 378 753	2 332 908
3.	Felhalmozási kölcsön (2015)		-	567 792 135	11 732 990
4.	Felhalmozási hitel (2016.)		-	311 059 238	9 444 876
5.	Felhalmozási hitel (2017.)	355 982	-	476 675 984	22 187 437
6.	Folyószámlahitel		-	4 000 000 000	2 313 781
7.	ÖSSZESEN	355 982	-	5 571 906 110	48 011 992
8.	Adósságszolgálat				5 619 918 102

793

Nyíregyháza Megyei Jogú Város Önkormányzata adósságot keletkeztető ügyleteiből adódó kötelezettségeinek alakulása

22. melléklet

Forintban!

	A.	B.	C.	D.	E.	F.	G.	H.
1.	**Megnevezés**	**2020. év**	**2021. év**	**2022. év**	**2023. év**	**2024. év**	**2025. év**	**2026. év**
2.	Helyi adók	10 443 000 000	12 642 000 000	12 694 000 000	12 756 000 000	12 756 000 000	12 756 000 000	12 756 000 000
3.	Tulajdonosi bevételek	214 300 000	252 400 000	252 400 000	252 400 000	252 400 000	252 400 000	252 400 000
4.	Díjak, pótlékok, bírságok, települési adók	83 195 496	80 000 000	80 000 000	79 000 000	79 000 000	79 000 000	79 000 000
5.	Immaterális javak, ingatlanok és egyéb tárgyi eszközök értékesítése	453 168 445	125 000 000	135 000 000	145 000 000	145 000 000	145 000 000	145 000 000
6.	Részesedések értékesítése és részesedések megszűnéséhez kapcsolódó bevételek	-	-	-	-	-	-	-
7.	Privatizációból származó bevételek	-	-	-	-	-	-	-
8.	Garancia- és kezességvállalásból származó bevételek	-	-	-	-	-	-	-
9.	**Önkormányzat saját bevétele**	**11 193 663 941**	**13 099 400 000**	**13 161 400 000**	**13 232 400 000**	**13 232 400 000**	**13 232 400 000**	**13 232 400 000**
10.	**Önkormányzat saját bevétele 50%-a**	**5 596 831 971**	**6 549 700 000**	**6 580 700 000**	**6 616 200 000**	**6 616 200 000**	**6 616 200 000**	**6 616 200 000**
11.	Hitel/kölcsön törlesztés	283 666 000	307 378 085	274 999 332	217 791 467	127 728 570	83 333 332	60 009 324
12.	Hitel/kölcsön kamat	22 041 166	8 456 342	5 884 183	3 512 907	2 025 369	1 113 417	355 982
13.	Kezességvállalás	-	-	-	-	-	-	-
14.	**Hitel/ kölcsön/kezesség összesen**	**305 707 166**	**315 834 427**	**280 883 515**	**221 304 374**	**129 753 939**	**84 446 749**	**60 365 306**
15.	**Adósságszolgálat a saját bevétel arányában**	**2,73%**	**2,41%**	**2,13%**	**1,67%**	**0,98%**	**0,64%**	**0,46%**

194

Nyíregyháza Megyei Jogú város Önkormányzata költségvetésében tervezett előirányzatai kötelező, önként vállalt és államigazgatási feladatok bontásban 23. melléklet

Forintban!

	A.	B.	C.	D.	E.
1.	Megnevezés	2020. évi kiadás összesen	Kötelező feladat	Önként vállalt feladat	Államigazgatási feladat
2.	Kisegítő mezőgadasági szolgáltatás	37 500 000	37 500 000		
3.	Állategészségügyi feladatok	163 000 000		163 000 000	
4.	Egyéb városüzemeltetési feladatok	241 890 000	241 890 000		
5.	Zöldfelület fenntartás	858 350 000	858 350 000		
6.	Csapadék és belvízelvezetés	220 000 000	220 000 000		
7.	Település vízellátás	12 784 000	12 784 000		
8.	Közvilágítás	413 500 000	413 500 000		
9.	Közutak, hidak fenntartása	1 653 581 826	1 653 581 826		
10.	Lakóingatlan (karbantart.,üzemelt.)	380 000 000	380 000 000		
11.	Vagyonkezelésbe adott ingatlanok kezelése (NLC átalány)	70 000 000	70 000 000		
12.	Intézményi világítás , tűzvédelmi feladatok	136 500 000	136 500 000		
13.	Tanműhelyek	12 700 000	12 700 000		
14.	Sport létesítmények üzemeltetése	122 000 000	122 000 000		
15.	Közfoglalkoztatás	195 000 000	195 000 000		
16.	Szigligeti gyermeküdülő üzemeltetése	40 000 000		40 000 000	
17.	Városüzemeltetési feladatokhoz szükséges gépbeszerzések	150 000 000	150 000 000		
18.	Folyékony hulladék szállítás	18 000 000	18 000 000		
19.	**Nyíregyházi Városüzemeltető és Vagyonkezelő Nonprofit Kft által ellátott feladatok**	**4 724 805 826**	**4 521 805 826**	**203 000 000**	-
20.	Társasházi lakások üzemeltetése	150 000 000	150 000 000		
21.	NLC kezelés Önkormányzat	80 000 000		80 000 000	
22.	NLC kezelés NYIRVV	40 000 000		40 000 000	
23.	Lakbértámogatás	12 000 000		12 000 000	
24.	Környezetvédelmi célfeladatok	30 500 000	30 500 000		
25.	Repülőtér üzemeltetés	28 000 000		28 000 000	
26.	Ingatlanok őrzése, ingatlankezelés	1 000 000		1 000 000	
27.	Területelőkészítés	100 000 000		100 000 000	
28.	Ingatlanvásárlás	289 306 000		289 306 000	
29.	Szakértői, tervezési díjak	25 000 000		25 000 000	
30.	Szabolcs-Szatmár-Bereg Megyei Temetkezési Kft.	87 000 000	87 000 000		
31.	Nyíregyházi Ipari Park Kft.	77 000 000		77 000 000	
32.	Beruházásösztönzési és munkahelyteremtési támogatás	300 000 000		300 000 000	
33.	Volánbusz Zrt. tárgyévi megállapodás szerint	826 133 000		826 133 000	
34.	Volánbusz Zrt. előző évek tartozása megállapodás szerint	279 502 453		279 502 453	
35.	Nyíregyházi Sportcentrum Nonprofit Kft.	237 000 000		237 000 000	
36.	Város-Kép Nonprofit Kft.	276 924 000		276 924 000	
37.	Nyíregyházi Állatpark Nonprofit Kft.	229 500 000		229 500 000	
38.	Móricz Zs. Színház Nonprofit Kft.	621 100 000	621 100 000		
39.	Sóstó-Gyógyfürdők Zrt.	764 450 000		764 450 000	
40.	Sóstó-Gyógyfürdők Zrt. hosszú lejáratú követelés tőkésítése	1 677 950 000		1 677 950 000	
41.	Városi Uszoda üzemeltetése	104 650 000		104 650 000	
42.	Nyírvidék Képző Központ Kiemelkedően Közhasznú Nonprofit Kft.	25 000 000	25 000 000		
43.	Nyíregyházi Turisztikai Nonprofit Kft.	80 000 000		80 000 000	
44.	Önkormányzati felújítások	415 205 852		415 205 852	
45.	Városi lőtér	2 000 000		2 000 000	
46.	Borbányai hulladéklerakó üzemeltetése	31 528 512		31 528 512	
47.	Egyéb vagyoni kiadások	40 000 000		40 000 000	
48.	Vagyonbiztosítás	41 130 838	41 130 838		
49.	Továbbszámlázott vagyoni kiadás	90 000 000		90 000 000	
50.	**Vagyoni kiadások**	**6 961 880 655**	**954 730 838**	**6 007 149 817**	-
51.	Rendszeres pénzbeli ellátás	190 000 000	190 000 000		
52.	Eseti pénzbeli és természetbeni ellátás	204 500 000	204 500 000		
53.	Lakbértámogatás	3 000 000		3 000 000	
54.	Periféria Egyesület	14 604 000		14 604 000	
55.	Bursa Hungarica	7 000 000		7 000 000	
56.	Rés Alapítvány	4 000 000		4 000 000	

Nyíregyháza Megyei Jogú város Önkormányzata költségvetésében tervezett előirányzatai kötelező, önként vállalt és államigazgatási feladatok bontásban 23. melléklet

	A.	B.	C.	D.	E.
1.	Megnevezés	2020. évi kiadás összesen	Kötelező feladat	Önként vállalt feladat	Államigazgatási feladat
57.	Szociális és egészségügyi célfeladatok	10 500 000	10 500 000		
58.	Kéknefelejcs Alapítvány	7 000 000		7 000 000	
59.	Human-Net tanyagondnok	8 968 604	8 968 604		
60.	Nyíregyházi Egyházmegye -Huszárvár működése	16 500 000		16 500 000	
61.	Nyíregyházi Egyházmegye -óvoda, iskola kieg. támog.	77 000 000		77 000 000	
62.	Egyéb szociális kiadások (pályázatok, kutatás,fejlesztés)	1 000 000		1 000 000	
63.	Szakértői tevékenység	15 000 000		15 000 000	
64.	Szigligeti gyermeküdültetés	3 000 000		3 000 000	
65.	Egészségügyi Támogató Alap Program (ETAP) PRIMOM Vállalkozáselénkítő Alapítvány	5 000 000		5 000 000	
66.	Értékünk a család projekt	1 500 000		1 500 000	
67.	ERASMUS+CROSS projekt	1 831 443		1 831 443	
68.	Ifjúsági határok nélkül projekt II.	1 500 000		1 500 000	
69.	Idősbarát Önkormányzat	500 000		500 000	
70.	Rászoruló Hallgatókért Közalapítvány	3 000 000		3 000 000	
71.	Ifjúsági célfeladatok	5 980 000		5 980 000	
72.	SNI-s gyermekek fejlesztésének támogatása	30 000 000	30 000 000		
73.	Köznevelési célfeladatok	3 000 000		**3 000 000**	
74.	**Szociális és Köznevelési kiadások**	**614 384 047**	**443 968 604**	**170 415 443**	-
75.	Kulturális célfeladatok	11 400 000		11 400 000	
76.	Civil Ház működtetése, tagdíj fizetés	4 000 000		4 000 000	
77.	Városi nagyrendezvények	28 519 900		28 519 900	
78.	Városi rendezvények, társadalmi ünnepek	25 181 500		25 181 500	
79.	Nagyegyüttesek támogatása	15 000 000		15 000 000	
80.	Happy Art Alapítvány nívódíj	158 750		158 750	
81.	Helyi önszerveződő közösségek pénzügyi alapja	25 000 000		25 000 000	
82.	**Kulturális kiadás**	**109 260 150**	-	**109 260 150**	-
83.	Sport célfeladatok	55 820 000		55 820 000	
84.	Nyíregyházi Élsport Kft. Szponzorációs díj	150 000 000		150 000 000	
85.	NYVSC támogatása	32 000 000		32 000 000	
86.	Nyíregyházi Spartacus FC Kft. Szponzorációs díj	47 000 000		47 000 000	
87.	Spartacus 1928 Upképző Központ Np. Kft. támogatása	30 000 000		30 000 000	
88.	Városi sportrendezvények	15 971 000		15 971 000	
89.	Rally EB támogatása-Truck Race Promotion Kft.	15 000 000		15 000 000	
90.	**Sport kiadások**	**345 791 000**	-	**345 791 000**	-
91.	Polgármesteri keret	40 299 169		40 299 169	
92.	Képviselő testület kiadásai	110 754 330	110 754 330		
93.	Kárpátaljai Magyar Szövetség támogatása	2 500 000		2 500 000	
94.	Kitüntetések	37 914 630		37 914 630	
95.	Külügyi és EU-s célfeladatok	6 300 000		6 300 000	
96.	Testvérvárosi jubileumi évfordulók	6 712 887		6 712 887	
97.	Városdiplomácia, testvér és partnervárosi kapcs. elősegítő progr. rendezvények	3 500 000		3 500 000	
98.	Önkormányzati Tervtanács	15 000 000		15 000 000	
99.	Megyei Jogú Városok Szövetsége	3 583 470		3 583 470	
100.	Közbiztonsági megállapodás	5 000 000		5 000 000	
101.	Közbiztonsági Alapítvány	8 500 000		8 500 000	
102.	Hirdetési keret, PR kiadás, Városmarketing	22 000 000		22 000 000	
103.	Mária út Közhasznú Egyesület tagdíj és programok	650 000		650 000	
104.	Egyéb önkormányzati feladatok	32 837 920		32 837 920	
105.	Lejárt ifjúsági kölcsön elszámolást követő visszafizetés	2 000 000		2 000 000	
106.	Nemzetiségi önkormányzatok támogatása	10 500 000		10 500 000	
107.	**Önkormányzati egyéb feladatok**	**308 052 406**	**110 754 330**	**197 298 076**	-
108.	Polgárvédelmi kiadások	2 720 000	2 720 000		
109.	Városfejlesztési kiadások	24 411 260 212	130 679 345	24 280 580 867	
110.	ÁFA befizetés ,egyéb adók	105 015 120		105 015 120	
111.	Kamatfizetés	26 098 666		26 098 666	
112.	Önkormányzati számlavezetéssel kapcsolatos kiadások	49 365 832		49 365 832	
113.	Továbbszámlázott kiadások	12 700 000		12 700 000	
114.	Befizetési kötelezettség (Szolidaritási hozzájárulás)	56 870 798		56 870 798	

Nyíregyháza Megyei Jogú város Önkormányzata költségvetésében tervezett előirányzatai kötelező, önként vállalt és államigazgatási feladatok bontásban

23. melléklet

	A.	B.	C.	D.	E.
1.	Megnevezés	2020. évi kiadás összesen	Kötelező feladat	Önként vállalt feladat	Államigazgatási feladat
115.	Befizetési kötelezettség	3 926 964		3 926 964	
116.	Társadalmi szervezetek támogatása	13 500 000		13 500 000	
117.	Céltartalék	1 964 602 220		1 964 602 220	
118.	Általános tartalék	107 844 562		107 844 562	
119.	Rövid lejáratú hitel,kölcsön törlesztés	6 000 000 000		6 000 000 000	
120.	Hosszú lejáratú hitel,kölcsön törlesztés	283 666 000		283 666 000	
121.	Belföldi értékpapírok kiadásai	5 000 000 000		5 000 000 000	
122.	Államháztartáson belüli megelőlegezés visszafizetése	183 315 515		183 315 515	
123.	**Önkormányzati kiadások mindösszesen:**	**51 285 059 973**	**6 164 658 943**	**45 120 401 030**	-
124.	Egészségügyi Alapellátási Igazgatóság	773 411 340	720 531 433	52 879 907	
125.	Eszterlánc Északi Óvoda	935 640 560	927 807 561	7 832 999	
126.	Gyermekek Háza Déli Óvoda	860 205 001	856 341 000	3 864 001	
127.	Tündérkert Keleti Óvoda	863 237 340	855 992 340	7 245 000	
128.	Búzaszem Nyugati Óvoda	607 834 285	604 897 285	2 937 000	
129.	Közintézményeket Működtető Központ	1 025 715 760	971 217 055	54 498 705	
130.	Móricz Zsigmond Megyei és Városi Könyvtár Könyvtár	489 081 774	461 342 902	27 738 872	
131.	Váci Mihály Kulturális Központ	317 935 212	316 594 012	1 341 200	
132.	Nyíregyházi Cantemus Kórus	238 359 773	144 680 573	93 679 200	
133.	Jósa András Múzeum	544 667 645	312 179 669	232 487 976	
134.	Nyíregyházi Szociális Gondozási Központ	975 813 575	974 899 175	914 400	
135.	Nyíregyházi Gyermekjóléti Alapellátási Intézmény	998 077 435	996 172 435	1 905 000	
136.	Nyíregyházi Család-és Gyermekjóléti Központ	860 696 094	712 309 959	148 386 135	
137.	Nyíregyháza Megyei Jogú Város Polgármesteri Hivatal	2 517 466 914	1 134 961 020	1 037 503 608	345 002 286
138.	**Intézményi kiadás összesen**	**12 008 142 708**	**9 989 926 419**	**1 673 214 003**	**345 002 286**
139.	**Mindösszesen**	**63 293 202 681**	**16 154 585 362**	**46 793 615 033**	**345 002 286**

23. melléklet

Nyíregyháza Megyei Jogú város Önkormányzata költségvetésében tervezett előirányzatai kötelező, önként vállalt és államigazgatási feladatok bontásban

Forintban!

	A.	B.	C.	D.	E.
1.	BEVÉTELI FORRÁS MEGNEVEZÉSE	2020. évi előirányzat	Kötelező feladat	Önként vállalt feladat	Államigazgatási feladat
2.	Önkormányzatokat működési támogatásai				
3.	Helyi önkormányzatok működésének általános támogatása	8 455 899	8 455 899		
4.	Települési önk. egyes köznevelési feladatainak támogatása	2 475 288 226	2 475 288 226		
5.	Települési önk. szociális , gyermekjóléti és gyermekétkeztetési feladatainak támogatása	1 989 405 873	1 989 405 873		
6.	Települési önkormányzatok kulturális feladatainak támogatása	257 982 896	257 982 896		
7.	Helyi önkormányzatok kiegészítő támogatása	478 250 000	478 250 000		
8.	Összesen:	5 209 382 894	5 209 382 894	-	-
9.	Működési célú támogatások államháztartáson belülről				
10.	Egyéb működési célú támogatások bevételei államh. belül				
11.	- Működési célú átvett pénzeszköz	366 039 432	366 039 432		
12.	- KAB-KEF, Ifjuság határok nélkül pályázat	1 500 000		1 500 000	
13.	- Egyéb támogatások (Környezetvédelem)	3 000 000		3 000 000	
14.	- Fejlesztési feladatra átvett mük. célú pénzeszköz	520 689 302		520 689 302	
15.	Összesen:	891 228 734	366 039 432	525 189 302	-
16.	Felhalmozási célú támogatások államháztartáson belülről				
17.	Egyéb felhalm. célú támogatások bevételei államh. belül				
18.	- Fejlesztési feladatokhoz átvett pe.	6 563 283 758		6 563 283 758	
19.	Összesen:	6 563 283 758	-	6 563 283 758	-
20.	Közhatalmi bevételek				
21.	Vagyoni típusú adók				
22.	- Építményadó	2 967 000 000		2 967 000 000	
23.	Termékek és szolgáltatások adói				
24.	- Iparűzési adó	7 460 500 000		7 460 500 000	
25.	Egyéb áruhasználati és szolgáltatási adók				
26.	- Idegenforgalmi adó	15 500 000		15 500 000	
27.	Egyéb közhatalmi bevételek				
28.	- Talajterhelési díj	17 000 000		17 000 000	
29.	- Adópótlékok, adóbírságok	50 000 000		50 000 000	
30.	- Egyéb bírság	2 934 405			2 934 405
31.	- Szabálysértési és helyszíni bírság	4 261 091			4 261 091
32.	Összesen:	10 517 195 496	-	10 510 000 000	7 195 496
33.	Működési bevételek				
34.	Szolgáltatások ellenértéke				
35.	- Nem lak.c.szolg.helyis.bérl.díj	130 000 000	130 000 000		
36.	- Lakbér + üzemeltetés	285 150 000	285 150 000		
37.	- Egyéb önkormányzati vagyon bérbeadása	97 000 000	97 000 000		
38.	- Egyéb szolgáltatások ellenértéke	24 200 000		24 200 000	
39.	Közvetített szolgáltatások ellenértéke	73 100 000		73 100 000	
40.	Tulajdonosi bevétel	214 300 000		214 300 000	
41.	Kiszámlázott általános forgalmi adó	91 452 000		91 452 000	
42.	Általános forgalmi adó visszatérítése	264 935 645		264 935 645	
43.	Kamatbevételek	169 057 500		169 057 500	
44.	Egyéb működési bevétel	3 700 000		3 700 000	
45.	Összesen:	1 352 895 145	512 150 000	840 745 145	-
46.	Felhalmozási bevételek				
47.	Ingatlanok értékesítése				
48.	- Egyéb ingatlan értékesítés	386 168 445		386 168 445	
49.	- Telekértékesítés	60 000 000		60 000 000	
50.	- Lakásvételár hátralék	5 000 000		5 000 000	
51.	Egyéb tárgyi eszköz értékesítés	2 000 000		2 000 000	
52.	Összesen:	453 168 445	-	453 168 445	-
53.	Működési célú átvett pénzeszközök államháztartáson kívülről				
54.	Működési célú visszatérítendő támogatások, kölcsönök visszatérülése				
55.	- Tagi kölcsön	243 000 000		243 000 000	
56.	Egyéb működési célú átvett pénzeszközök				
57.	- Egyéb működési célú átvett pénzeszközök	1 831 442		1 831 442	
58.	- Fejlesztési feladatokhoz átvett pe.	39 042 507		39 042 507	
59.	Összesen:	283 873 949	-	283 873 949	-
60.	Felhalmozási célú átvett pénzeszközök államháztartáson kívülről				
61.	Felhalmozási célú visszatérítendő támogatások, kölcsönök visszatérülése				
62.	- Lakásvásárlási, építési kölcsön	5 000 000		5 000 000	
63.	- Egyéb kölcsönök	5 000 000		5 000 000	
64.	Egyéb felhalmozási célú átvett pénzeszközök				

23. melléklet

Nyíregyháza Megyei Jogú város Önkormányzata költségvetésében tervezett előirányzatai kötelező, önként vállalt és államigazgatási feladatok bontásban

	A.	B.	C.	D.	E.
1.	BEVÉTELI FORRÁS MEGNEVEZÉSE	2020. évi előirányzat	Kötelező feladat	Önként vállalt feladat	Államigazgatási feladat
65.	- Sóstógyógyfürdő pénzeszköz visszafizetés	1 677 950 000		1 677 950 000	
66.	- LTP befizetés viziközmű hitel	8 000 000	8 000 000		
67.	- Fejlesztési feladatokhoz átvett pénzeszközök	24 500 000		24 500 000	
68.	Összesen:	1 720 450 000	8 000 000	1 712 450 000	-
69.	Finanszírozási bevételek				
70.	Hitel-, kölcsönfelvétel államháztartáson kívülről				
71.	- Rövid lejáratú hitel	6 955 000 000		6 955 000 000	
72.	Belföldi értékpapírok bevételei	13 500 000 000		13 500 000 000	
73.	Maradvány igénybevétele			-	
74.	- Előző év költségvetési maradványának igénybevétele	831 102 661		831 102 661	
75.	- Előző év költségvetési maradványának igénybevétele (pályázatok)	12 422 138 300		12 422 138 300	
76.	Államháztartáson belüli megelőlegezés	183 315 515		183 315 515	
77.	Bevételek mindösszesen	60 883 034 897	6 095 572 326	54 780 267 075	7 195 496
78.	Egészségügyi Alapellátási Igazgatóság				
79.	Működési célú támogatások államháztartáson belülről	624 387 655	622 802 655	1 585 000	
80.	Működési bevétel	28 836 000		28 836 000	
81.	Finanszírozási bevétel	98 903 308	80 469 472	18 433 836	
82.	Eszterlánc Északi Óvoda			-	
83.	Működési bevétel	33 594 014	28 675 614	4 918 400	
84.	Finanszírozási bevétel	1 374 291		1 374 291	
85.	Gyermekek Háza Déli Óvoda			-	
86.	Működési bevétel	31 518 636	29 955 256	1 563 380	
87.	Finanszírozási bevétel	1 350 474	1 350 474		
88.	Tündérkert Keleti Óvoda			-	
89.	Működési bevétel	38 187 132	34 153 070	4 034 062	
90.	Finanszírozási bevétel	1 994 897		1 994 897	
91.	Búzaszem Nyugati Óvoda			-	
92.	Működési bevétel	24 700 598	22 963 072	1 737 526	
93.	Finanszírozási bevétel	1 204 650		1 204 650	
94.	Közintézményeket Működtető Központ			-	
95.	Működési bevétel	375 259 409	320 760 704	54 498 705	
96.	Finanszírozási bevétel	9 711 067		9 711 067	
97.	Móricz Zsigmond Megyei és Városi Könyvtár			-	
98.	Működési célú támogatások államháztartáson belülről	1 050 000		1 050 000	
99.	Működési bevétel	17 000 000	17 000 000	-	
100.	Finanszírozási bevétel	29 856 360	800 213	29 056 147	
101.	Váci Mihály Kulturális Központ			-	
102.	Felhalmozási célú támogatások államháztartáson belülről	1 000 000		1 000 000	
103.	Működési bevétel	40 000 000	40 000 000	-	
104.	Finanszírozási bevétel	3 267 408	1 658 800	1 608 608	
105.	Nyíregyházi Cantemus Kórus			-	
106.	Működési célú támogatások államháztartáson belülről	3 000 000		3 000 000	
107.	Működési bevétel	58 389 200		58 389 200	
108.	Működési célú átvett pénzeszközök	3 000 000		3 000 000	
109.	Finanszírozási bevétel	33 188 303		33 188 303	
110.	Jósa András Múzeum			-	
111.	Működési célú támogatások államháztartáson belülről	2 814 935		2 814 935	
112.	Működési bevétel	191 006 309		191 006 309	
113.	Működési célú átvett pénzeszközök	550 000		550 000	
114.	Finanszírozási bevétel	61 527 221		61 527 221	
115.	Nyíregyházi Szociális Gondozási Központ			-	
116.	Működési bevétel	143 210 650	142 944 083	266 567	
117.	Finanszírozási bevétel	1 825 965		1 825 965	
118.	Nyíregyházi Gyermekjóléti Alapellátási Intézmény			-	
119.	Működési bevétel	12 491 810	10 586 810	1 905 000	
120.	Finanszírozási bevétel	1 435 180		1 435 180	
121.	Nyíregyházi Család-és Gyermekjóléti Központ			-	
122.	Működési célú támogatások államháztartáson belülről	6 049 625		6 049 625	
123.	Finanszírozási bevétel	375 412 427		375 412 427	
124.	Polgármesteri Hivatal			-	
125.	Működési célú támogatások államháztartáson belülről	54 065 324		54 065 324	
126.	Közhatalmi bevételek	9 000 000		9 000 000	
127.	Működési bevételek	30 749 946		30 749 946	
128.	Finanszírozási bevétel	59 254 990	18 286 318	40 968 672	
129.	Intézményi bevételek összesen	2 410 167 784	1 372 406 541	1 037 761 243	-
130.	Bevételek mindösszesen	63 293 202 681	7 467 978 867	55 818 028 318	7 195 496

Vavel

Versatile-Audit Kft.
4400 Nyíregyháza, Munkás u. 53.
Adószám: 13874357-2-15 Cégj. sz.: 15-09-071194
Számlaszám: K&H Bank 10404405-50526771-53651005
e-mail: versatileaudit@gmail.com



KÖNYVVIZSGÁLÓI VÉLEMÉNY

Nyíregyháza Megyei Jogú Város Önkormányzatának 2020. évi költségvetéséről és a költségvetés vitelének szabályairól szóló 1/2020. (II.7.) sz. rendeletének a módosításáról

NYÍREGYHÁZA MEGYEI JOGÚ VÁROS
KÖZGYŰLÉSE RÉSZÉRE

Nyíregyháza
Kossuth tér 1.
4400

Nyíregyháza Megyei Jogú Város Önkormányzata 2020. évre szóló költségvetését, a költségvetés vitelének szabályait a **2020. február 6-án** tartott Közgyűlésen az 1/2020. (II.7.) számú rendelettel megalkotta, azt jogszerűen elfogadta. A könyvvizsgáló - megbízási szerződése alapján - a költségvetés **valamennyi módosítását írásban véleményezi**, arról a Közgyűlést, az érintett bizottságokat előzetesen tájékoztatja. A Közgyűlés a könyvvizsgáló írásos véleményét megismeri, annak mérlegelésével érvényes határozatot (döntést) hoz. **A könyvvizsgáló 2020. január 31-én kelt független könyvvizsgálói jelentésében a 2020-as évre vonatkozó költségvetést korlátozás nélküli hitelesítő záradékkal látta el.**

Társaságunk végrehajtotta mindazokat a vizsgálati eljárásokat, amelyekben Önökkel írásban megállapodtunk (könyvvizsgálói megbízási szerződés). Megbízásunk alapján a jelen könyvvizsgálói véleményt a Magyarországon érvényes nemzeti könyvvizsgálói standardok alapján készítettük el, bocsátjuk az Önök és az érintettek rendelkezésére.

Feladatunk volt a Nyíregyháza Megyei Jogú Város Önkormányzatának 2020. évi költségvetéséről és a költségvetés vitelének szabályáról szóló soron következő **módosításának a véleményezése**, arról könyvvizsgálói vélemény alkotása, amely alapul szolgál a rendelet változtatásához. Vizsgálataink során arról kell bizonyosságot szereznünk, hogy a rendelet-tervezet módosítása megfelel-e az előírásoknak tartalmazza mindazokat a jogszabályban előírt követelményeket, mely a megalkotáshoz szükségesek.

Az 1/2020. (II.7.) számú költségvetési rendelettel Nyíregyháza Megyei Jogú Város Közgyűlése jóváhagyta a 2020. évi költségvetést, melyet a soron következő Közgyűlésen az alábbi indokok miatt szükséges módosítani:

- Keresztül kell vezetni a pénzügyi terven a Polgármester (1/a. melléklet) és a Bizottságok átruházott hatáskörben hozott döntéseinek, valamint az intézményvezetők saját hatáskörben végrehajtott előirányzat módosításainak (1/b. és 1/e. mellékletek) pénzügyi vonzatait.
- A központi forrásokból igényelt támogatások, valamint pályázati pénzeszközök miatt pótelőirányzat átvezetésére, illetve előirányzat átcsoportosításra van szükség, ahol azt a bruttó elszámolás követelményének megfelelően átvett pénzeszközként beterveztük. A Kormány 1243/2020. (V.18.) számú a Terület- és Településfejlesztési Operatív Program (TOP) és a Versenyképes Közép-Magyarország Operatív Program (VEKOP) keretében

Versatile-Audit Kft.
4400 Nyíregyháza, Munkás u. 53.
Adószám: 13874357-2-15 Cégj. sz.: 15-09-071194
Számlaszám: K&H Bank 10404405-50526771-53651005
e-mail: versatileaudit@gmail.com



finanszírozott egyes projektek támogatásának növeléséről szóló határozatában Nyíregyháza Megyei Jogú Város Önkormányzatának 3 TOP-os projektje összesen 280.323.003 Ft többlettámogatásban részesült.

- A számviteli előírások szerint a folyószámlahitel igénybevételét/törlesztését halmozottan kell szerepeltetni, melynek előirányzatát mind bevételi, mind kiadási oldalon rendezni szükséges.

- A Magyar Államkincstár anyaga alapján az Önkormányzat által foglalkoztatott, érintett munkavállalók részére a 2019. december – 2020. május havi személyi juttatással kifizetett bérkompenzáció (1/c. melléklet) lebontása az Önkormányzat fenntartásában működő költségvetési szervek részére, melynek fedezetét a központi költségvetésből biztosítják.

- A TOP-6.6.2-16 Szociális alapszolgáltatások infrastruktúrájának bővítése, fejlesztése II. ütemében megvalósulás alatt lévő pályázat során a Nyíregyházi Szociális Gondozási Központ a Nyíregyháza, Őz utca 14-16. szám alatti telephellyel bővül, melyhez 2020. július 1. napjától 8 álláshelybővítés (2 fő technikai és 6 fő szakalkalmazott) pénzügyi fedezetét szükséges a költségvetésen átvezetni.

- Nyíregyháza Megyei Jogú Város Közgyűlése a 202/2019.(XII.19.) számú határozatában a Városi Uszoda üzemeltetési feladatainak ellátására a Sóstó-Gyógyfürdők Zrt.-t jelölte ki 2020. december 31. napjáig. A beruházás megvalósulását követően az uszoda térítésmentes átvételére az Önkormányzat által sor került, azonban figyelemmel a pandémiás helyzetre, illetőleg arra, hogy az uszodában pótberuházások megvalósítása van folyamatban, az üzemeltetés egyelőre az Önkormányzatnál marad azzal, hogy a Sóstó-Gyógyfürdők Zrt. közreműködőként vesz részt az üzemeltetésben, biztosítva a személyi feltételeket. Az erről szóló együttműködési megállapodást Nyíregyháza Megyei Jogú Város Polgármesterének 18/2020. (V.27.) /KGY számú határozata hagyta jóvá, és ezért szükséges az előirányzat átcsoportosítása a Sóstó-Gyógyfürdők Zrt.-től az önkormányzat költségvetésébe a vagyoni kiadások közé.

- Az új koronavírus által okozott megbetegedések (COVID-19) járványügyi helyzete okán a Kormány a 40/2020. (III. 11.) rendeletével 2020. március 11-én veszélyhelyzetet hirdetett ki. Ennek következményeként meghozott kormányzati intézkedések egyik fő célja volt a személyes kontaktusok számának csökkentése, ezért az ott foglalkoztatottak kivételével tilos a látogatása többek között a színházaknak, a könyvtáraknak, múzeumoknak, közművelődési intézményeknek, közösségi színtereknek, állatkerteknek, fürdőknek, szállodáknak, továbbá nem tarthatóak rendezvények. 2020. március 16. napjától az iskolákban a nevelés-oktatás tantermen kívüli, digitális munkarendben került megszervezésre, továbbá a polgármester a bölcsődei és az óvodai ellátást végző intézmények esetében rendkívüli szünetet rendelt el. A hatékony védekezés részeként mindenkinek, így az önkormányzati szektornak is részt kell vállalnia a közös teherviselésből.
  A koronavírus járvány pénzügyi, gazdasági hatásai egyelőre nem láthatóak, de az önkormányzati saját bevételek esetében visszaesés vélelmezhető.

VERSATILE AUDIT KFT.
4400 Nyíregyháza
Munkás u. 53.
Adószám: 13874357-2-15

Versatile-Audit Kft.
4400 Nyíregyháza, Munkás u. 53.
Adószám: 13874357-2-15 Cégj. sz.: 15-09-071194
Számlaszám: K&H Bank 10404405-50526771-53651005
e-mail: versatileaudit@gmail.com



Az önkormányzati fenntartásban működő költségvetési szervek vezetőivel a költségvetési intézményekre vonatkozó keretszámok, az Önkormányzat 100%-os, illetve többségi tulajdonában lévő gazdasági társaságaival az ellátandó önkormányzati feladatok, továbbá a Polgármesteri Hivatal belső szervezeti egységeinek vezetőivel az osztályok feladatkörébe tartozó előirányzatok tekintetében egyeztetésekre került sor 2020. június hó elején. Az egyeztetésről jegyzőkönyv készült, melyet az egyeztetésen résztvevők aláírásukkal hitelesítettek, és elfogadták azokat az alapelveket, melyek alapján a keretszámok kialakultak. Az önkormányzat, a társaságok, illetve az önkormányzati intézmények költségvetését (1/d. melléklet) érintő előirányzatmódosítások átvezetése indokolt az önkormányzat 2020. évi költségvetésén.

- Magyarország 2021. évi központi költségvetésének megalapozásáról szóló törvényjavaslat több törvénymódosítást tartalmazó törvényjavaslatot tartalmaz, mely jelenleg az Országgyűlés előtt a részletes vita szakaszban tart. A törvényjavaslatban a helyi adókról szóló 1990. évi C. törvényre vonatkozóan több módosítást is tartalmaz, többek között, hogy a helyi iparűzési adóelőleg évvégi kiegészítése kötelezettségének eltörlésére tesz javaslatot, mely szerint az iparűzési adó átalakításával kapcsolatos decemberi feltöltési kötelezettség megszüntetésével a ténylegesen fizetendő adó különbözetét a tárgyév decembere helyett (ún. „feltöltés") a tárgyévet követő májusban, a bevallással egyidőben kell a cégeknek megfizetni.
  Az ezzel keletkező esetleges likviditási problémákra jelent majd megoldást, ha a decemberi iparűzésiadó bevételt az önkormányzatok ideiglenesen –a májusi megfizetésig –visszapótolhatják a költségvetésükbe. Erre ad majd lehetőséget Magyarország gazdasági stabilitásáról szóló 2011. évi CXCIV. törvény módosítása, amely az átmeneti időszakban megengedné a meglévő likvid hitelkeret következő év június 30-ig tartó meghosszabbítását bizonyos összeghatárig. A javaslat a gazdasági visszaesés miatti saját bevételek, így különösen az iparűzési adó csökkenés miatti forrás pótlását is szolgálja.
  A módosítás szerint csak azon ügyletekhez szükséges majd a Kormány előzetes engedélye, amelyek értéke meghaladja az önkormányzat előző évi iparűzési adóbevételének a 10 %-át (önkormányzatunk esetében ez 955.000.000 Ft), és az 1 milliárd forintot.
  A törvényjavaslat még nem került elfogadásra, de az önkormányzat 2020. évi költségvetésének módosításakor már számoltak a fentiekben leírt módosítási javalatokkal. Abban az esetben, ha a törvényjavaslat további módosításokkal kerül elfogadásra, az a költségvetési rendeleten a következő módosítás alkalmával átvezetésre kerül majd.

- Fenti kötelezettségeken túl javasolják a költségvetés módosítását az évközi többletfeladatok intézményi költségvetésbe történő lebontása miatt.

A 2020. június 25-i Közgyűlés napirendi pontjaként szereplő Nyíregyháza Megyei Jogú Város Önkormányzatának 2020. évi költségvetéséről és a költségvetés vitelének szabályozásáról szóló előterjesztés **főbb módosításait az alábbi számokkal fogadom el.**

Versatile-Audit Kft.
4400 Nyíregyháza, Munkás u. 53.
Adószám: 13874357-2-15 Cégj. sz.: 15-09-071194
Számlaszám: K&H Bank 10404405-50526771-53651005
e-mail: versatileaudit@gmail.com

Ft-ban

Megnevezés	Eredeti	Jelen módosítás
Költségvetési bevételek	31 070 573 764	**28 721 339 664**
Finanszírozási bevétel	29 948 505 332	**34 571 863 017**
Költségvetési kiadások	52 552 097 581	**51 826 221 166**
Finanszírozás kiadás	8 466 981 515	**11 466 981 515**
Költségvetés összesített hiánya	21 765 189 817	**23 388 547 502**
Összes bevétel	61 019 079 096	**63 293 202 681**
Összes kiadás	61 019 079 096	**63 293 202 681**

Költségvetés összesített hiánya Ft-ban

Megnevezés	Eredeti összeg	Jelen összeg
Működési többlet	587 218 744	
Működési hiányát		2 320 526 169
Költségvetés felhalmozási hiánya	22 352 408 561	21 068 021 333

Az Áht. 23.§. (2) bek. e). pontja szerint tételesen meg kell határozni, hogy a költségvetés hiányát mely forrásokból finanszírozza az Önkormányzat. A hiánya forrása:

- 13.933.547.502 Ft-ot a költségvetési hiány belső finanszírozására szolgáló előző évi költségvetési maradványból,
- 8.500.000.000 Ft-ot hosszú lejáratú értékpapír bevétellel,
- 955.000.000 Ft-ot folyószámlahitel felvételével finanszírozza.

Megállapítottam, hogy az előterjesztés és a rendelettervezet módosítása kellő részletezettséggel készült, megfelel az államháztartásról szóló többször módosított 2011. évi CXCV. törvény, valamint az államháztartás végrehajtásáról szóló 368/2011. (XII.31.) kormányrendeletben foglaltaknak. Könyvvizsgáló Nyíregyháza Megyei Jogú Város Önkormányzatának 2020. évi költségvetési rendelettervezetének módosítását elfogadásra javasolja.

Jelen könyvvizsgálói vélemény kizárólag az első szakaszában ismertetett célra és az Önök tájékoztatására szolgál, és nem szabad más célra felhasználni vagy más felek között szétosztani.

Nyíregyháza, 2020. június 19.

Piroska Sándorné
Ügyvezető igazgató
VERSATILE AUDIT Könyvvizsgáló Kft.
Nyíregyháza, Munkás u. 53.
MKVK. engedély szám: 002430

VERSATILE AUDIT KFT.
4400 Nyíregyháza
Munkás u. 53.
Adószám: 13874357-2-15

Varga János
Kamarai tag könyvvizsgáló
4400 Nyíregyháza, Kandó K. utca 12.
MKVK. tagsági szám: 002059

VARGA JÁNOS
bejegyzett könyvvizsgáló
T.ig.sz.: 002059

804

NYÍREGYHÁZA
MEGYEI JOGÚ VÁROS
ALPOLGÁRMESTERE

4401 NYÍREGYHÁZA, KOSSUTH TÉR 1. PF.: 83.
TELEFON: +36 42 524-510;
FAX: +36 42 524-501
E-MAIL: ALPOLGARMESTER@NYIREGYHAZA.HU

Ügyiratszám: SZOC-4284-5/2020.
Ügyintéző: Dr. Krizsai Anita

ELŐTERJESZTÉS

- a Közgyűléshez-

Nyíregyháza Megyei Jogú Város Önkormányzata fenntartásában működő óvodákban a 2020/2021-es óvodai nevelési év előkészítésére

.....
Jászai Menyhért
alpolgármester

.....
Dr. Krizsai Anita
Szociális és Köznevelési Osztály vezetője

törvényességi véleményezést
végző személyek aláírása

.....
Dr. Szemán Sándor
címzetes főjegyző

.....
Faragóné Széles Andrea
Jegyzői Kabinet vezetője

Az előterjesztést véleményezi:

Köznevelési, Kulturális és Ifjúsági Bizottság

NYÍREGYHÁZA
MEGYEI JOGÚ VÁROS
ALPOLGÁRMESTERE

4401 NYÍREGYHÁZA, KOSSUTH TÉR 1. PF.: 83.
TELEFON: +36 42 524-510;
FAX: +36 42 524-501
E-MAIL: ALPOLGARMESTER@NYIREGYHAZA.HU

Tisztelt Közgyűlés! **MÓDOSÍTOTT!**

A nemzeti köznevelésről szóló 2011. évi CXC. törvény (a továbbiakban: Nkt.) 8. § (1) bekezdése alapján az óvoda a gyermek hároméves korától a tankötelezettség kezdetéig nevelő intézmény. Az Nkt. 49. § (1) bekezdése értelmében az óvodai felvétel, átvétel jelentkezés alapján történik. Az óvodába a gyermek – a törvényben foglalt kivétellel – 3. életévének betöltése után vehető fel. A törvénynek megfelelően a szülő gyermeke óvodai felvételét, átvételét bármikor kérheti, a gyermekek felvétele folyamatos.

1. Indítható óvodai csoportok száma

Az Nkt. 83. § (2) bekezdés d) pontja alapján a fenntartó meghatározza az adott nevelési évben indítható óvodai csoportok számát.

Nyíregyháza Megyei Jogú Város Önkormányzatának fenntartásában jelenleg 4 óvoda működik, 35 feladatellátási helyen, összesen 166 csoporttal. A feladatellátási helyek közül 4 székhelyintézmény, 23 tagintézmény és 8 telephely várja az óvodáskorú gyermekeket a város területén. Az intézmények alapító okiratai a Nyíregyháza Megyei Jogú Város Polgármesterének a 19/2020.(V.28.) KGY és a 21/2020.(VI.15.) KGY számú határozatával módosultak. Több telephelyen a megnövekedett igények miatt emelkedett a maximálisan ellátható gyermekek száma (Eszterlánc Északi Óvoda Csillagszem Tagintézményben 100 főről 120 főre, a Gyermekek Háza Déli Óvoda Rozsrétbokori Telephelyen 40 főről 45 főre, a Gyermekek Háza Déli Óvoda Butyka Telephelyen 40 főről 45 főre, a Tündérkert Keleti Óvoda Orgonasíp Tagintézményében 75 főről ~~900~~ 90 főre emelkedett), továbbá több intézmény esetében a házszámrendezések miatt címváltozást átvezettünk. Így az intézmények alapító okiratának módosítását követően az Önkormányzat által fenntartott óvodákba felvehető maximális gyermek létszám 4689 fő. A 2019. októberi statisztika alapján az önkormányzati fenntartású óvodai ellátásban 3893 gyermek részesül, az egy csoportra jutó átlaglétszám 23,5 fő.

Az Nkt. 45. § (2) bekezdése alapján a gyermek abban az évben, amelynek augusztus 31. napjáig a hatodik életévét betölti, tankötelessé válik. A szülő kérelmére a felmentést engedélyező szerv döntése alapján a gyermek további egy nevelési évig óvodai nevelésben vehet részt. A szülő kérelmét az iskolakezdés évében január 15-éig nyújthatja be a felmentést engedélyező szervhez.

A fenti jogszabályi változást követően első alkalommal az idei évben került sor arra, hogy a tanköteles korú gyermekek további óvodai nevelése az új szabályok alapján került meghatározásra. 2020. évben - az Nkt. 45.§ (2) bekezdése szerint - tankötelessé váló 2146 gyermek közül 1205 fő kezdi meg tanulmányait az általános iskola első osztályában (3 melléklet), 941 fő gyermek a szakértői bizottság véleménye alapján további egy évig még óvodában marad, csak ezt követően kezdi meg a tanulmányait az általános iskolában. Ez arányosan azt jelenti, hogy a tanköteles korú gyermekek 56 %-a kezdi meg az általános iskolai tanulmányait, és 44 % továbbra is az óvodában marad.

Az **Emberi Erőforrások Minisztere** -a veszélyhelyzet kihirdetéséről szóló 40/2020.(III.11.) Korm. rendeletre figyelemmel – a 2020/2021. nevelési, illetve tanévre történő óvodai, valamint általános iskolai beiratkozásról szóló **7/2020.(III.25.) EMMI határozatában** (továbbiakban: EMMI határozat) **a 2020/2021. nevelési évre történő óvodai beiratkozások vonatkozásában egyedi eljárási szabályokat határozott meg.**

NYÍREGYHÁZA
MEGYEI JOGÚ VÁROS
ALPOLGÁRMESTERE

4401 NYÍREGYHÁZA, KOSSUTH TÉR 1. PF.: 83.
TELEFON: +36 42 524-510;
FAX: +36 42 524-501
E-MAIL: ALPOLGARMESTER@NYIREGYHAZA.HU

A kötelező felvételi körzettel nem rendelkező óvodák 2020. április 17. napjáig fogadták a szülők beiratkozásra vonatkozó szándéknyilatkozatát, melyben a szülőknek meg kellett jelölniük a gyermek kötelező felvételét biztosító óvodájának adatait is. A szándéknyilatkozatokat elektronikus úton, telefonon vagy különösen indokolt esetben személyesen tehették meg a szülők a kiválasztott óvoda felé. A kötelező felvételi körzettel nem rendelkező óvodák az óvodai beiratozásokat 2020. április 2. és 2020. április 20. között tarthatták meg a veszélyhelyzet által megkövetelt egészségügyi szempontokra különös figyelemmel.

A kötelező felvételi körzettel nem rendelkező óvoda (Önkormányzati fenntartásában működő intézmények között a Tündérkert Keleti Óvoda Orgonasíp Tagintézmény) vezetője a gyermek óvodába történő felvételéről 2020. április 20. napjáig döntött és erről írásban értesítette a szülőket, valamint az érintett gyermek kötelező felvételi lehetőségét biztosító óvoda vezetőjét. A gyermeket a felvételt követően fel kellett vezetni a KIR rendszerbe.

A kötelező felvételi körzettel rendelkező óvodáknak a 7/2020.(III.25.) EMMI határozatában meghatározottaknak megfelelően 2020. április 21. napjáig fel kellett venni a felvételi körzetébe tartozó valamennyi olyan gyermeket, akik vonatkozásában nem érkezett hozzá jelzés arról, hogy másik óvoda felvette volna őket. A felvételről a szülőt írásban értesíteni kellett. *Ezekben az esetekben a beiratkozáshoz szükséges iratok bemutatására a gyermek első óvodai nevelésének napján kerül majd sor.*

Abban az esetben, ha a kötelező felvételt biztosító óvoda a felvételi kötelezettségének teljesítését követően a szabad férőhelyei alapján további felvételi kérelmeket is tud teljesíteni, úgy a hozzá beérkezett, nem a felvételi körzetében élő gyermekek felvételére vonatkozó szülői szándéknyilatkozatok alapján folyamatosan, a veszélyhelyzet által megkövetelt egészségügyi szempontokra különös figyelemmel beiratkozási beosztást készített és erről az érintett szülőket haladéktalanul értesítette.

A kötelező felvételi körzettel rendelkező óvoda a felvételi körzetébe nem tartozó gyermekek felvételére vonatkozóan legkésőbb 2020. április 30. napjáig döntést hozott, melyről írásban értesítette a szülőt, valamint a kötelező felvételt biztosító óvoda vezetőjét és az érintett gyermeket bejelentette a KIR személyi nyilvántartásba.

Az **óvodai beiratkozás** a 2020/2021-es nevelési évre vonatkozóan a fenti Korm. rendelet szabályainak megfelelően a város valamennyi önkormányzati fenntartású nevelési intézményében az adott határidőn belül lezárult.

2020. április hónapban Nyíregyháza Megyei Jogú Város Önkormányzata által fenntartott óvodákba jelentkezett, és jogszabályi hivatkozásnak megfelelően beírt 3 éves korú óvodaköteles gyermekek száma 1038 fő, így összesen a nevelési évet várhatóan 3826 fő gyermek kezdi meg szeptemberben. Az intézményekben óvodaköteles korú gyermek elutasítására nem került sor, valamennyi gyermek jelentkezését tudták fogadni.

Az Nkt. 45. § (8) bekezdése alapján az Oktatási Hivatal gondoskodik az óvodai nevelésben részvételre kötelezettek és a tankötelesek nyilvántartásáról, a nyilvántartásból adatot közöl a területileg illetékes kötelező felvételt biztosító óvodák, iskolák fenntartói számára. Az Oktatási Hivatal nyilvántartása alapján 2020. június 15. napjáig az óvodakötelezettségüket jogszabály alapján későbbi időpontban megkezdő (felmentéssel rendelkezők), illetve óvodakötelezettségüket külföldön teljesítő gyermekek száma 61 fő.

NYÍREGYHÁZA
MEGYEI JOGÚ VÁROS
ALPOLGÁRMESTERE

4401 NYÍREGYHÁZA, KOSSUTH TÉR 1. PF.: 83.
TELEFON: +36 42 524-510;
FAX: +36 42 524-501
E-MAIL: ALPOLGARMESTER@NYIREGYHAZA.HU

Az Nkt. 8.§(1) bekezdése szerint az óvoda felveheti azt a gyermeket is, aki a harmadik életévét a felvételétől számított fél éven belül betölti, feltéve, hogy minden a településen élő lakóhellyel, ennek hiányában tartózkodási hellyel rendelkező hároméves és annál idősebb gyermek óvodai felvételi kérelme teljesíthető.

Az óvodákba 259 fő olyan gyermeket is felvettek, akik a 2021/2022-es nevelési évben lesznek majd óvodakötelesek, de szüleik kérelmezték a felvételüket az intézménybe.

Nyíregyháza Megyei Jogú Város Önkormányzata által fenntartott óvodákban a 2020/2021-es nevelési évet várhatóan 3826 fő gyermek kezdi meg, mely gyermeklétszám a 2019. évi októberi statisztikához (3893 fő) viszonyítva 67 fővel kevesebb gyermeket jelent.

Az **óvodai csoportszámok** a körzetek demográfiai viszonyai alapján kialakult gyermeklétszámhoz és a szülői igényekhez igazodva biztosítják a megfelelő szakmai színvonalat. 2019/2020-as nevelési évben az engedélyezett csoportszám 166 volt. Az Nkt. 83. § (2) bekezdés d) pontja szerint a fenntartó határozza meg az adott nevelési évben indítható óvodai csoportok számát. Az indítható óvodai csoportok számának meghatározásakor tekintettel kell lenni arra, hogy az Nkt. 4. melléklete szerint az óvodai csoportok minimum létszáma 13 fő, átlaglétszáma 20 fő, maximális létszáma 25 fő lehet. Az Nkt. 24. § (7) bekezdése alapján a fenntartó évindításkor engedélyezheti a további létszámemelést is, amennyiben erre szükség van, ez maximálisan 20 %-kal növelhető, tehát egy csoportlétszám maximum 30 fő lehet. Az óvodák gazdaságos kihasználtsága fenntartói érdek, ezért fontos, hogy az indítható óvodai csoportok létszáma a törvényi szabályozásnak megfelelő, pedagógiai és gazdaságossági szempontból pedig optimális legyen.

Nyíregyháza Megyei Jogú Város Önkormányzata által fenntartott 35 feladatellátási helyen megfelelő az előző nevelési évben meghatározott csoportok száma a 2020/2021-es nevelési évben is.

Javasoljuk, hogy a 2020/2021-es nevelési évben az indítandó csoportok száma 166 legyen, így az óvodákban az egy csoportra jutó átlaglétszám várhatóan 23 fő lesz 2020. év szeptemberétől.

2. Az önkormányzati óvodákban dolgozók száma

Nyíregyháza Megyei Jogú Város Önkormányzata által fenntartott óvodákban az engedélyezett álláshelyek száma 603,5 fő. Ebből a pedagógus álláshelyen lévők száma 340 fő, a nevelő-oktató munkát közvetlenül segítők (dajka, pedagógiai asszisztens, óvoda titkár) száma 229 fő, és az egyéb álláshelyen dolgozók (gazdasági dolgozó, udvaros, konyhai kisegítő) száma 34,5 fő.

A pedagógusok előmeneteli rendszeréről és a közalkalmazottak jogállásáról szóló 1992. évi XXXIII. törvény köznevelési intézményekben történő végrehajtásáról szóló 326/2013. (VIII.30.) Kormányrendelet (továbbiakban: Korm. rendelet) alapján a nevelési-oktatási intézményekben dolgozó pedagógusok számát a gyermekek finanszírozott heti foglalkoztatási időkerete (50 óra), az átlagos csoport- és osztálylétszám, illetve a neveléssel-oktatással töltött munkaidő alapján kell meghatározni, korrigálva a vezetői órakedvezmény miatti pedagógus többletlétszámmal.

Javasoljuk, hogy a 2020/2021-es nevelési évben az óvodapedagógus álláshelyek számát 340 főben határozza meg a Közgyűlés, hiszen az óvodai csoportok száma nem változik.

NYÍREGYHÁZA
MEGYEI JOGÚ VÁROS
ALPOLGÁRMESTERE

4401 NYÍREGYHÁZA, KOSSUTH TÉR 1. PF.: 83.
TELEFON: +36 42 524-510;
FAX: +36 42 524-501
E-MAIL: ALPOLGARMESTER@NYIREGYHAZA.HU

A **nevelő-oktató munkát közvetlenül segítő alkalmazottak** engedélyezett létszáma 229 fő. Ebből a dajkák száma 168 fő, a pedagógiai asszisztensek száma 50 fő, az óvodatitkárok száma 11 fő.

Az Nkt. 2. melléklete határozza meg a köznevelési intézményekben az oktató-nevelő munkát segítő alkalmazottak finanszírozott létszámát, mely szerint az óvodákban 3 óvodai csoportonként 1 fő pedagógiai asszisztens alkalmazása szükséges.

Javasoljuk, hogy a nevelő-oktató munkát közvetlenül segítő alkalmazottak számát a 2020/2021-es nevelési évben 229 főben határozza meg a Közgyűlés (168 fő dajka, 50 fő pedagógiai asszisztens és 11 fő óvodatitkár).

3. Vezetői szerkezet alakulása

Az Nkt. 1. melléklete - mely az óvodában alkalmazott vezetők kötelező létszámát határozza meg – intézményenként 1 fő intézményvezetőt és 500-nál több gyermek esetén 3 intézményvezető-helyettes megbízását írja elő. Jelenleg a négy intézményünkben 1- 1 fő intézményvezető, valamint a Búzaszem Nyugati Óvodában 2 fő intézményvezető helyettes, az Eszterlánc Északi Óvodában, a Gyermekek Háza Déli Óvodában, valamint a Tündérkert Keleti Óvodában 3-3 fő intézményvezető-helyettes látja el a vezetői feladatokat. A tagintézményekben 23 tagintézmény vezető látja el a helyi irányítási feladatokat.

	Csoportok száma	Intézmény vezető	Intézmény vezető helyettes	Tagintézmény vezető	Csoportok száma	Intézmény vezető	Intézmény vezető helyettes	Tagintézmény vezető
	2019/2020. nevelési évben				2020/2021. nevelési év			
	Fő							
Búzaszem Nyugati Óvoda	31	1	2	4	31	1	2	4
Eszterlánc Északi Óvoda	47	1	3	7	47	1	3	7
Gyermekek Háza Déli Óvoda	43	1	3	6	43	1	3	6
Tündérkert Keleti Óvoda	45	1	3	6	45	1	3	6
Összesen	**166**	**4**	**11**	**23**	**166**	**4**	**11**	**23**

Javasoljuk, hogy a vezetői munkakörök számát a 2020/2021-es nevelési évben 4 fő magasabb vezető és a vezetők számát 34 főben határozza meg a Közgyűlés.

A nevelési intézményekben az engedélyezett csoportszámokat a határozat-tervezet 1. számú melléklete alapján az engedélyezett alkalmazotti létszámot, a vezetői szerkezettel a határozat-tervezet 2. számú melléklet alapján javasoljuk elfogadásra a 2020/2021-es nevelési évre vonatkozóan.

NYÍREGYHÁZA
MEGYEI JOGÚ VÁROS
ALPOLGÁRMESTERE

809

4401 NYÍREGYHÁZA, KOSSUTH TÉR 1. PF.: 83.
TELEFON: +36 42 524-510;
FAX: +36 42 524-501
E-MAIL: ALPOLGARMESTER@NYIREGYHAZA.HU

Kérem a Tisztelt Közgyűlést, hogy az előterjesztést megtárgyalni, a mellékelt határozat-tervezetet és annak mellékleteit elfogadni szíveskedjen.

Nyíregyháza, 2020. június 17.

Megyei jogú Város Nyíregyháza Alpolgármestere

Jászai Menyhért

Határozat–tervezet

NYÍREGYHÁZA MEGYEI JOGÚ VÁROS KÖZGYŰLÉSÉNEK

...../2020. (VI. 25.) számú

határozata

Nyíregyháza Megyei Jogú Város Önkormányzata fenntartásában működő óvodákban a 2020/2021-es óvodai nevelési év előkészítéséről

A Közgyűlés

az előterjesztést megtárgyalta,

1./ a 2020/2021-es nevelési évben a határozat 1. számú mellékletében és a 3. számú mellékletben foglaltak szerint az óvodák feladatellátási helyén indítható **óvodai csoportok és a beiratkozott gyermekek számát jóváhagyja**,

2./ a 2020/2021-es nevelési évben **az engedélyezett álláshelyek**, valamint **a magasabb vezetők és a vezetők számát** a 2. számú melléklet szerint **jóváhagyja.**

Nyíregyháza,2020. június 25.

A határozatról értesül:
1./ A Közgyűlés tagjai
2./ A címzetes főjegyző és a Polgármesteri Hivatal belső szervezeti egységeinek vezetői
3./ Eszterlánc Északi Óvoda Nyíregyháza, Tas u. 1-3.
4./ Gyermekek Háza Déli Óvoda Nyíregyháza, Kereszt u. 8.
5./ Búzaszem Nyugati Óvoda Nyíregyháza, Búza u. 7-17.
6./ Tündérkert Keleti Óvoda Nyíregyháza, Kert köz 8.
7./ Irattár

1. számú melléklet Nyíregyháza Megyei Jogú Város Közgyűlésének ...../2020. (VI. 25.) számú határozatához

A 2020/2021-es nevelési évben várható gyermekek számának alakulása az Önkormányzat által fenntartott óvodákban

Intézmény	Intézmény férőhely alapító okirat alapján 2020.09.01.	2019/2020 nevelési évben	2019. október 1.	2020/2021. nevelési évben				
		Csoportok száma	Statisztikai létszám (beíratott gyermekek száma)	Óvodába beírt gyermekek száma	Óvodában maradt gyermekek száma összesen	Várható gyermek létszám összesen	Csoportok száma	1 csoportra jutó gyermekek száma
	Fő	db	Fő	Fő			db	Fő
Eszterlánc Északi Óvoda, Tas u.1-3.	180	6	166	60	109	169	6	28,2
Ke rekerdő Tagintézmény, Sóstói u.31.	224	8	177	26	113	136	8	17
Nyitnikék Tagintézmény, Sóstóhegy Jázmin u.10.	150	5	142	41	98	139	5	27,8
Napsugár Tagintézmény, Stadion u.32/a.	168	6	131	22	89	111	6	18,5
Gyöngyszem Tagintézmény, Krúdy Gy. 27.	180	6	161	47	133	180	6	30
Gyermekmosoly Tagintézmény, Etel köz 13.	140	5	116	22	86	108	5	21,6
Homokvár Tagintézmény, Ferenc krt. 1.	140	5	115	23	72	95	5	19
Csillagszem Tagintézmény, Kollégium út 50.	120	4	100	44	68	112	4	28
Telephely: Sóstóhegy Állomás u.6.	40	2	34	7	24	31	2	15,5
Összesen:	**1342**	**47**	**1142**	**292**	**792**	**1084**	**47**	**23**
Búzaszem Nyugati Óvoda, Búza u.7-17.	240	8	199	56	144	200	8	25
Speciális csoport		1	8	1	7	8	1	8
Aranykörte Tagintézmény, Körte u.41.	224	8	196	49	140	190	8	23,8
Vá rosmajori Tagintézmény	168	6	152	51	105	156	6	26
Gyermekkert Tagintézmény, Tőke u.3.	112	4	93	48	59	94	4	23,5
Be nczúr téri Tagintézmény	112	4	81	21	56	77	4	19,3
Összesen:	**856**	**30**	**721**	**225**	**504**	**717**	**30**	**23,9**
Speciális csoport		**1**	**8**	**1**	**7**	**8**	**1**	**8**

Gyermekek Háza Déli Óvoda, Kereszt u.8.	211	7	160	39	140	179	7	25,5
Speciális csoport		1	8	3	5	8	1	8
Virág Utcai Tagintézmény, Virág u.67.	224	8	151	32	109	141	8	17,6
Kincskereső Tagintézmény, Árpád u.52-58.	112	4	72	17	46	63	4	15,75
Kertvárosi Csicsergő Tagintézmény, Dugonics u.16.	150	5	140	46	95	141	5	28
Bóbita Tagintézmény, Vécsey-köz 4-6.	90	3	76	12	49	61	3	20
Pitypang Tagintézmény, Vécsey köz 29.	112	4	90	18	67	85	4	21
Manóvár Tagintézmény, Tünde u.2.	90	3	74	18	62	80	3	26,6
Telephelyek: Butyka, Bajcsy Zs.u.12.	45	2	31	3	26	29	2	14,5
Rozsrétbokor 17.	45	2	35	10	25	35	2	17,5
Kassa u.27.	60	2	59	20	39	59	2	29,5
Mandabokor	25	1	24	3	22	25	1	25
Felsősima	20	1	12	3	7	10	1	10
Összesen:	**1184**	**42**	**924**	**221**	**687**	**908**	**42**	**21,6**
Speciális csoport		**1**	**8**	**3**	**5**	**8**	**1**	**8**
Tündérkert Keleti Óvoda, Kert köz 8.	260	9	223	56	165	221	9	24,5
Ligeti Tagintézmény, Liszt F. u.32-34.	120	4	100	21	75	96	4	24
Kikelet Tagintézmény, Fazekas J. tér 25.	224	8	188	43	141	184	8	23
Nefelejcs Tagintézmény, Oros Deák F.u.2.	84	3	74	20	51	71	3	23
Margaréta Tagintézmény, Fazekas J. tér 14.	240	8	199	75	131	206	8	26
Százszorszép Tagintézmény, Kállói u.109/a.	168	6	153	37	113	150	6	25

Intézmény	Intézmény férőhely alapító okirat alapján 2020.09.01	2019/2020 nevelési évben	2019. október 1.	2020/2021. nevelési évben				
		Csoportok száma	Statisztikai létszám (beíratott gyermekek száma)	Beiratkozott gyermekek száma	Óvodában maradt gyermekek száma összesen	Várható gyermek létszám összesen	Csoportok száma	1 csoportra jutó gyermekek száma
Orgonasíp Tagintézmény, Czuczor Gergely utca 2.	90	2	72	13	68	81	3	27
Te lephelyek: Koszorú u. 10.	56	2	30	9	29	38	2	19
Oros, Élet út 30.	56	2	51	22	32	54	2	27
Összesen:	**1298**	**44**	**1090**	**296**	**805**	**1101**	**45**	**24,46**
Óvodák összesen:	**4680**	**163**	**3877**	**1034**	**2788**	**3810**	**164**	**23,2**
Speciális csoport összesen:		**2**	**16**	**4**	**12**	**16**	**2**	**8**
Fő összesen:	**4680**	**165**	**3893**	**1038**	**2800**	**3826**	**166**	**23**

2. számú melléklet Nyíregyháza Megyei Jogú Város Közgyűlésének ...../2020. (VI.25.) számú határozatához

Az engedélyezett álláshelyek és a vezetői beosztások számának alakulása az óvodákban a 2020/2021-es nevelési évben

Intézmény	Óvodapedagógus										NOKS állás						egyéb állás (gazdasági dolgozó, udvari dolgozó, konyhai kisegítő)		összesen	
	Intézményvezető		Tagintézmény vezető		Intézményvezető helyettes		Óvónő		Pszichológus		Pedagógiai asszisztens		Dajka		Óvodatitkár					
	2019/2020	*2020/2021*	*2019/2020*	2020/2021	*2019/2020*	2020/2021	*2019/2020*	2020/2021	*2019/2020*	2020/2021	*2019/2020*	2020/2021	*2019/2020*	2020/2021	*2019/2020*	2020/2021	*2019/2020*	2020/2021	*2019/2020*	2020/2021
Eszterlánc Északi Óvoda, Tas u.1-3.	1	1	-	-	3	3	9	9	1	1	2	2	6	6	2	2	7	7	31	31
Kerekerdő Tagintézmény, Sóstói u.31.	-	-	1	1	-	-	15	15	-	-	3	3	8	8	-	-	0,5	0,5	27,5	27,5
Nyitnikék Tagintézmény, Jázmin u.10.	-	-	1	1	-	-	9	9	-	-	1	1	5	5	1	1	0,5	0,5	17,5	17,5
Napsugár Tagintézmény, Stadion u.32/a.	-	-	1	1	-	-	12	12	-	-	2	2	6	6	-	-	0,5	0,5	21,5	21,5
Homokvár Tagintézmény, Ferenc krt. 1.	-	-	1	1	-	-	9	9	-	-	1	1	5	5	-	-	0,5	0,5	16,5	16,5
Gyöngyszem Tagintézmény, Krúdy Gy.u.27.	-	-	1	1	-	-	11	11	-	-	2	2	6	6	-	-	0,5	0,5	20,5	20,5
Csillagszem Tagintézmény, Kollégium u.50.	-	-	1	1	-	-	7	7	-	-	2	2	4	4	-	-	0,5	0,5	14,5	14,5
Gyermekmosoly Tagintézmény, Etel köz 13.	-	-	1	1	-	-	10	10	-	-	1	1	5	5	-	-	0,5	0,5	17,5	17,5
Telephely: Sóstóhegy Állomás u.6.	-	-	-	-	-	-	4	4	-	-	0	0	2	2	-	-	0,5	0,5	6,5	6,5
Összesen:	**1**	**1**	**7**	**7**	**3**	**3**	**86**	**86**	**1**	**1**	**14**	**14**	**47**	**47**	**3**	**3**	**11**	**11**	**173**	**173**
Búzaszem Nyugati Óvoda, Búza u.7-17.	1	1	-	-	2	2	16	16	1	1	3	3	10	10	2	2	1	1	36	36
Aranykörte Tagintézmény, Körte u.41.	-	-	1	1	-	-	15	15	-	-	2	2	8	8	-	-	1	1	27	27
Városmajori Tagintézmény, Városmajor u.1.	-	-	1	1	-	-	11	11	-	-	2	2	6	6	-	-	-	-	20	20
Gyermekkert Tagintézmény, Tőke u.3.	-	-	1	1	-	-	7	7	-	-	1	1	4	4	-	-	1	1	14	14
Benczúr téri Tagintézmény, Benczúr tér 20.	-	-	1	1	-	-	7	7	-	-	1	1	4	4	-	-	1	1	14	14
Összesen:	**1**	**1**	**4**	**4**	**2**	**2**	**56**	**56**	**1**	**1**	**9**	**9**	**32**	**32**	**2**	**2**	**4**	**4**	**111**	**111**

Intézmény	Óvodapedagógus										NOKS állás						egyéb állás (gazdasági dolgozó, udvari dolgozó, konyhai kisegítő)		összesen	
	Intézményvezető		Tagintézmény vezető		Intézményvezető helyettes		Óvónő		Pszichológus		Pedagógiai asszisztens		Dajka		Óvodatitkár					
	2019/ 2020	2020/ 2021	2019/ 2020	2020/ 2021	2019/ 2020	2020/ 2021	2019/ 2020	2020/ 2021	2019/ 2020	2020/ 2021	2019/ 2020	2020/ 2021	2019/ 2020	2020/ 2021	2019/ 2020	2020/ 2021	2019/ 2020	2020/ 2021	2019/ 2020	2020/ 2021
Gyermekek Háza Déli Óvoda, Kereszt u.8.	1	1	-	-	3	3	13	13	1	1	3	3	9	9	1	1	1	1	32	32
32Virág Utcai Tagintézmény, Virág u.67.	-	-	1	1	-	-	15	15	-	-	2,5	2,5	8	8	1	1	2	2	29,5	29,5
Kincskereső Tagintézmény, Árpád u.52-58.	-	-	1	1	-	-	7	7	-	-	1,5	1,5	4	4	-	-	1	1	14,5	14,5
Kertvárosi Cs. Tagintézmény, Dugonics u.16.	-	-	1	1	-	-	9	9	-	-	1,5	1,5	5	5	-	-	1	1	17,5	17,5
Bóbita Tagintézmény, Vécsey-köz 4-6.	-	-	1	1	-	-	5	5	-	-	1	1	3	3	1	1	2	2	13	13
Pitypang Tagintézmény, Vécsey köz 29.	-	--	1	1	-	-	7	7	-	-	1	1	4	4	-	-	0	0	13	13
Mancsvár Tagintézmény, Tünde u.2.	-	-	1	1	-	-	5	5	-	-	1	1	3	3	-	-	0,5	0,5	10,5	10,5
Telephelyek: Butyka Bajcsy Zs.u.12.	-	-	-	-	-	-	3	3	-	-	0,5	0,5	2	2	-	-	0,5	0,5	6	6
Rozsrétbokor 17.	-	-	-	-	-	-	3	3	-	-	0,5	0,5	2	2	-	-	0,5	0,5	6	6
Kassa u.27.	-	-	-	-	-	-	4	4	-	-	0,5	0,5	2	2	-	-	0,5	0,5	7	7
Mandabokor	-	-	-	-	-	-	2	2	-	-	0	0	1	1	-	-	0,5	0,5	3,5	3,5
Felsősima	-	-	-	-	-	-	2	2	-	-	0	0	1	1	-	-	1	1	4	4
Összesen:	**1**	**1**	**6**	**6**	**3**	**3**	**75**	**75**	**1**	**1**	**13**	**13**	**44**	**44**	**3**	**3**	**10,5**	**10,5**	**156,5**	**156,5**
Tündérkert Keleti Óvoda, Kert köz 8.	1	1	-	-	3	3	15	15	1	1	4	4	9	9	2	2	1	1	36	36
Ligeti Tagintézmény, Liszt F. u.32-34.	-	-	1	1	-	-	7	7	-	-	1	1	4	4	-	-	1	1	14	14
Kikelet Tagintézmény, Fazekas J. tér 25.	-	-	1	1	-	-	15	15	-	-	3	3	8	8	-	-	1	1	28	28
Nefelejcs Tagintézmény, Oros Deák F.u.2.	-	-	1	1	-	-	5	5	-	-	1	1	3	3	-	-	1,5	1,5	11,5	11,5
Margaréta Tagintézmény, Fazekas J. tér 14.	-	-	1	1	-	-	15	15	-	-	2	2	8	8	1	1	1	1	28	28
Százszorszép Tagintézmény, Kállói u.109/a.	-	-	1	1	-	-	11	11	-	-	2	2	6	6	-	-	1,5	1,5	21,5	21,5
Orgonasíp Tagintézmény, Czuczor Gergely utca 2.	-	-	1	1	-	-	5	5	-	-	1	1	3	3	-	-	1	1	11	11
Telephelyek: Koszorú u. 10.	-	-	-	-	-	-	4	4	-	-	-	-	2	2	-	-	0,5	0,5	6,5	6,5
Oros, Élet u. 30.	-	-	-	-	-	-	4	4	-	-	-	-	2	2	-	-	0,5	0,5	6,5	6,5
összesen:	**1**	**1**	**6**	**6**	**3**	**3**	**81**	**81**	**1**	**1**	**14**	**14**	**45**	**45**	**3**	**3**	**9**	**9**	**163**	**163**
Fő összesen:	**4**	**4**	**23**	**23**	**11**	**11**	**298**	**298**	**4**	**4**	**50**	**50**	**168**	**168**	**11**	**11**	**34,5**	**34,5**	**603,5**	**603,5**

3. számú melléklet Nyíregyháza Megyei Jogú Város Közgyűlésének ...../2020. (VI.25.) számú határozatához

A tanköteles korú és a 2020/2021-es nevelési évre óvodába beiratkozott gyermekek száma

Intézmény	Óvodás gyermekek száma	Tankötelesek száma		Beiratkozott/Felvett gyermekek száma		Megjegyzés
	2020.05.31. napján	Iskolába megy	Óvodában marad	*2020.08.31-ig* betöltik a 3. életévet	*2020.09.01.* után töltik a 3. életévet	
		2020.09.01-től				
	Fő					
Eszterlánc Északi Óvoda, Tas u.1-3.	170	61	3	42	18	
Kerekerdő Tagintézmény, Sóstói u.31.	179	66	17	18	8	
Nyitnikék Tagintézmény, Jázmin u.10.	145	47	16	26	15	
Napsugár Tagintézmény, Stadion u.32/a.	141	52	10	17	5	
Homokvár Tagintézmény, Ferenc krt. 1.	117	45	6	14	9	
Gyöngyszem Tagintézmény, Krúdy Gy.u.27.	172	39	17	36	11	
Csillagszem Tagintézmény, Kollégium u.50.	100	32	12	37	7	
Gyermekmosoly Tagintézmény, Etel köz 13.	119	33	11	13	9	
Telephely: Sóstóhegy Állomás u.6.	37	13	4	5	2	
Összesen:	**1180**	**388**	**96**	**208**	**84**	
Búzaszem Nyugati Óvoda, Búza u.7-17.	203	59	12	35	21	
Speciális csoport	8	1	1	1	0	

Aranykörte Tagintézmény, Körte u.41.	198	58	18	34	15	
Városmajori Tagintézmény, Városmajor u.1.	152	47	10	34	17	
Gyermekkert Tagintézmény, Tőke u.3.	95	36	7	26	9	
Benczúr téri Tagintézmény, Benczúr tér 20.	81	25	4	17	4	
Összesen:	**737**	**226**	**52**	**147**	**66**	
Gyermekek Háza Déli Óvoda, Kereszt u.8.	172	41	140	27	12	
Speciális csoport	9	4	5	3	-	
Virág Utcai Tagintézmény, Virág u.67.	158	47	109	27	5	
Kincskereső Tagintézmény, Árpád u.52-58.	72	26	46	17	-	
Kertvárosi Cs. Tagintézmény, Dugonics u.16.	145	37	95	36	10	
Bóbita Tagintézmény, Vécsey-köz 4-6.	79	30	49	12	-	
Pitypang Tagintézmény, Vécsey köz 29.	91	23	67	15	3	
Manóvár Tagintézmény, Tünde u.2.	81	18	62	14	4	
Telephelyek: Butyka Bajcsy Zs.u.12.	36	10	26	1	2	
Rozsrétbokor 17.	37	11	25	8	2	
Kassa u.27.	60	21	39	20	-	
Mandabokor	24	2	22	3	-	
Felsősima	13	5	7	2	1	
Összesen:	**977**	**275**	**692**	**185**	**39**	

Tündérkert Keleti Óvoda, Kert köz 8.	229	64	23	47	9	
Ligeti Tagintézmény, Liszt F. u.32-34.	103	25	14	15	6	
Kikelet Tagintézmény, Fazekas J. tér 25.	200	59	16	35	8	
Nefelejcs Tagintézmény, Oros Deák F.u.2.	76	25	5	15	5	
Margaréta Tagintézmény, Fazekas J. tér 14.	200	69	15	58	17	
Százszorszép Tagintézmény, Kállói u.109/a.	157	43	14	21	16	
Orgonasíp Tagintézmény, Czuczor Gergely utca 2.	74	6	4	11	2	
Telephelyek: Koszorú u. 10.	37	7	8	9	2	
Oros, Élet u. 30.	52	18	2	17	5	
Összesen:	**1078**	**316**	**101**	**228**	**70**	
Fő Összesen.	**3972**	**1205**	**941**	**768**	**259**	

NYÍREGYHÁZA
MEGYEI JOGÚ VÁROS
POLGÁRMESTERI HIVATALA

819

KULTURÁLIS OSZTÁLY
4400 NYÍREGYHÁZA, KOSSUTH TÉR 1. PF.: 83.
TELEFON: +36 42 524-524/535
E-MAIL: KULTURALIS@NYIREGYHAZA.HU

Ügyiratszám: KULT/154-1/2020.
Ügyintéző: Doka Diána, Dr. Augusztinyi Krisztina

Előterjesztés
- a Közgyűléshez –

a Nyíregyházi Települési Értéktár Bizottság
2020. év első félévben végzett tevékenységéről szóló beszámoló elfogadására

.....
Dr. Ulrich Attila
alpolgármester

.....
Doka Diána
Kulturális Osztály vezetője

Tomasovszki Anita
.....
Tomasovszki Anita
Nyíregyházi Települési Értéktár Bizottság elnöke

törvényességi véleményezését
végző személyek aláírása

.....
Dr. Szemán Sándor
címzetes főjegyző

Faragó Széles Andrea
.....
Faragóné Széles Andrea
Jegyzői Kabinet vezetője

A beszámolót véleményezi:

Köznevelési, Kulturális és Ifjúsági Bizottság
Jogi, Ügyrendi és Etikai Bizottság
Városstratégiai és Környezetvédelmi Bizottság

Tisztelt Közgyűlés!

Nyíregyháza Megyei Jogú Város Közgyűlése a 2012. évi XXX. törvény 3. § (2) bekezdése alapján, 2013. november 28-i ülésén a 253/2013. (XI.28.) számú határozatával létrehozta a Nyíregyházi Települési Értéktár Bizottságot, megválasztotta tagjait és elfogadta a Szervezeti és Működési Szabályzatát. A Nyíregyházi Települési Értéktár Bizottság alakuló ülésére 2014. március 6-án került sor.

A Bizottság megszervezi a településen fellelhető nemzeti értékek azonosítását, létrehozza a településen fellelhető nemzeti értékek adatait tartalmazó gyűjteményt és megküldi azt a megyei értéktárba. A Bizottság feladatát képezi Nyíregyháza város természeti, épített, a néphagyományból eredő, kulturális, gazdasági, gazdálkodási és történelmi értékeinek megőrzése, valamint az itt született, vagy életük során, Nyíregyházán élt személyek szellemi örökségének feltérképezése.

A 114/2013. (IV.16.) Korm. rendelet 3.§ c) pontja alapján a Települési Értéktár Bizottság félévente, legkésőbb a félévet követő hónap utolsó napjáig beszámol tevékenységéről a Közgyűlésnek. Ezen kötelezettségtételnek eleget téve számol be a Nyíregyházi Települési Értéktár Bizottsága.

Kérem a Tisztelt Közgyűlést, hogy a Nyíregyházi Települési Értéktár Bizottság 2020. első félévben végzett tevékenységéről szóló beszámolót megtárgyalni és elfogadni szíveskedjen.

Nyíregyháza, 2020. június 10.

Doka Diána
osztályvezető

Melléklet a KULT/154-1/2020. számú előterjesztéshez

HATÁROZAT – TERVEZET

NYÍREGYHÁZA MEGYEI JOGÚ VÁROS
KÖZGYŰLÉSÉNEK

...../2020. (VI.25) számú

határozata

a Nyíregyházi Települési Értéktár Bizottság
2020. első félévben végzett tevékenységéről szóló beszámoló elfogadásáról

A Közgyűlés

az előterjesztést megtárgyalta, és a Nyíregyházi Települési Értéktár Bizottság 2020. első félévben végzett tevékenységéről szóló beszámolót elfogadja.

Nyíregyháza, 2020. június 25.

A határozatról értesülnek:

1./ A Közgyűlés tagjai
2./ A címzetes főjegyző és a Polgármesteri Hivatal belső szervezeti egységeinek vezetői
3./ Nyíregyházi Települési Értéktár Bizottság tagjai

A Nyíregyházi Települési Értéktár Bizottság beszámolója a 2020. év első félévében végzett tevékenységéről

Nyíregyháza Megyei Jogú Város Közgyűlése a magyar nemzeti értékekről és a hungarikumokról szóló 2012. évi XXX. törvény, valamint a magyar nemzeti értékek és hungarikumok gondozásáról szóló 114/2013. (IV. 16.) Korm. rendelet alapján 2013. évben létrehozta a Nyíregyházi Települési Értéktár Bizottságot, továbbá elfogadta a Nyíregyházi Települési Értéktár Bizottság Szervezeti és Működési Szabályzatát. Az Értéktár megalkotásának célja az országos és helyi értékek tudatosítása, számbavétele és védelmének biztosítása. A Közgyűlés 256/2013. (XI.28.) számú határozatával a Települési Értéktár Bizottság tagjai megválasztásra kerültek, valamint a Közgyűlés elfogadta a Települési Értéktár Bizottság Szervezeti és Működési Szabályzatát. Az alakuló ülésre 2014. március 6-án került sor, melyen a Bizottság megfogalmazta a legfontosabb feladatokat, a működéssel kapcsolatos tennivalókat.

A Bizottság döntéseit és az aktualitásokat a www.nyiregyhaza.hu honlapon tekinthetik meg az érdeklődők.
A Bizottság több feladatnak igyekszik megfelelni a továbbiakban is. Legfőbb cél az, hogy a nyíregyházi lakosság minél szélesebb körben ismerje meg magát a törvényt, annak hátterét és fontosságát, illetve felhasználóbaráttá tett űrlapon jelöljön is a helyi értékekből.

Nyíregyháza területén található, illetve az itt létrehozott nemzeti értékek felvételét a települési értéktárba bárki írásban kezdeményezheti a polgármesterhez címzett javaslatában. A javaslatot a magyar nemzeti értékek és hungarikumok gondozásáról szóló 114/2013. (IV.16.) Korm. rendelet 1. sz. melléklete szerint kell elkészíteni és elektronikus úton vagy postai út esetén elektronikus adathordozón mellékelve kell benyújtani.
A polgármester a hozzá benyújtott javaslatokat átadja a Nyíregyházi Települési Értéktár Bizottságnak. A Bizottság a javaslatokat megvizsgálja az alábbi szempontok szerint:

- a javaslat megalapozottsága,
- jogszabálynak való megfelelés.

Ezt követően a Bizottság dönt a Települési Értéktárba történő felvételről, a hiánypótlásról vagy a javaslat felvételének elutasításáról és döntéséről a javaslattevőt írásban értesíti.

2020. év első félévében a Nyíregyházi Települési Értéktár Bizottság egy ülést tartott és ezen az ülésen két nemzeti értéket vett fel a Nyíregyházi Települési Értéktárba:

1. A Vikár Sándor Zeneiskola-Alapfokú Művészeti Iskola pedagógusainak és tanulóinak kimagasló kultúraközvetítő zeneművészeti tevékenysége,
2. Váci Mihály irodalmi munkássága.

A Bizottság határozatai alapján 2020. június 12. napjáig összesen 50 nemzeti érték került felvételre a Nyíregyházi Települési Értéktárba, melyek a www.nyiregyhaza.hu honlapon megtekinthetők. A Bizottság, a vonatkozó jogszabályi rendelkezéseknek megfelelően a nemzeti értékek adatait tovább küldte a Szabolcs-Szatmár-Bereg Megyei Értéktárba.

A Bizottság tagjai fontos feladatuknak tekintik a felvett nemzeti értékek megismertetése mellett munkájuknak, az értéktárba kerüléshez szükséges javaslattétel módjának minél szélesebb körben való kommunikálását. A Nyíregyházi Települési Értéktár Bizottság Értékes Esték címmel 2015. évben programsorozatot indított, mely egyre nagyobb sikert arat a helyi értékek iránt érdeklődők körében. A program általában minden hónap 16. napján 16.00 órakor kezdődik a nemzeti értékhez kötődő helyszínen. 2020. első félévében szerettük volna bemutatni a Vikár Sándor Zeneiskola-Alapfokú Művészeti Iskola pedagógusainak és tanulóinak kimagasló kultúraközvetítő zeneművészeti tevékenységét és Váci Mihály irodalmi munkásságát az Értékes Esték programsorozatának keretében, de a pandémiás helyzet miatt ezeket az előadásokat nem tudtuk megtartani.

A Nyíregyházi Települési Értéktár Bizottság fontosnak tartja, hogy a lakosságot minél jobban bevonja a Bizottság munkájába, ezért 2019. december hónapban fotópályázatot hirdetett „Egy kép többet ér ezer szónál" - Nyíregyháza értékei fotókon címmel, melyen egyéni alkotók vehettek részt. A pályázat célja a nyíregyházi értékek felkutatása és a Nyíregyházi Települési Értéktárba felvett nemzeti értékek népszerűsítése volt.

A pályázatot a jelenlegi pandémiás helyzet miatt a Nyíregyházi Települési Értéktár Bizottság eredménytelennek nyilvánította, mivel összesen öt pályázó küldte be az alkotásait. A pályázókat a Nyíregyházi Települési Értéktár Bizottság elnöke levélben értesítette a pályázat eredménytelenné nyilvánításáról.

A Szervezeti és Működési Szabályzat alapján a Bizottság félévente, legkésőbb a félévet követő hónap utolsó napjáig köteles működéséről beszámolni a Közgyűlésnek.

A Nyíregyházi Települési Értéktár Bizottság megalakulása óta az alábbi javaslatokat vette fel a Nyíregyházi Települési Értéktárba:

1. Bessenyei-szobor (Nyíregyháza első köztéri szobra)

1899. május 9-én avatták fel Nyíregyháza első köztéri szobrát, a Bessenyei-szobrot a megyeháza előtti parkban. Kallós Ede alkotása ma is az ország egyik legszebb író- szobra, a Szabolcs megyében, Tiszabercelen született Bessenyei György (1747–1811) bölcsész-költőnek, Mária Terézia testőrének, a filozófusnak és nemzetnevelőnek állít emléket. A szobor felállítását előkészítő munkálatok, majd az országos érdeklődést kiváltó nagyszabású avatási ünnepély és ünnepségsorozat fő szervezője az alig másfél éve megalakult Bessenyei Kör volt. A művészi kivitelezésű talapzatot Balázs István készítette Kosztolányi-Kann Gyula műépítész tervrajza alapján. A szobor felállítását még 1889-ben javasolta Kovács István törvényszéki bíró, és a nyíregyházi és innen elszármazó értelmiség élére állt a kezdeményezésnek. Országos gyűjtést szerveztek, és majd tíz éves előkészítő munkálatok után 1898 őszére el is készült a szobor, de Erzsébet királyné meggyilkolása és a nemzeti gyászév miatt 1899 tavaszára halasztották az átadó ünnepséget. A szoboravatás jelentős esemény volt Nyíregyháza életében, a vármegye minden településének vezetője vagy képviselője jelen volt az ünnepségen. A Bessenyei-szobornál a Magyar Királyi Testőrség tagjai álltak díszőrséget. Este díszelőadás volt a színházban, majd vacsora a Korona Szálló nagytermében. Nyíregyháza számos emlékhellyel tiszteleg ma is szellemi elődje előtt, a nevét viselő Bessenyei Társaság (1987–) pedig gondozza és tovább hagyományozza örökségét. A szobrot 1928-ban helyezték át a múzeummal szemközti parkba, - akkor Dessewffy, ma -Bessenyei térre.

2. Bokortanyák

Nyíregyházát körülölelő bokortanyák egész Magyarországon egyedülállóak. Ilyen településszerkezettel és tanyaszerkezettel ma már alig találkozunk. A kedvező feltételek hatására 1753 őszén Szarvasról, Békéscsabáról, Mezőberényből és Orosházáról mintegy 300 család költözött át, akikhez később a Felvidékről is csatlakoztak. A kétnyelvűség jelenléte (tótul=szlovákul és magyarul beszélés) váltakozó volt a tirpákság körében és történelmében. Viszontagságok során, önerőből építették fel 1786-ra az Evangélikus Nagytemplomot. A Nyírség természetes felszíni adottságait kihasználva, lehetőleg itatóhelyek körül, spontán megtelepedés útján jöttek létre az ideiglenes szállásföldek, amelyek a későbbi a településmagok lettek. Helyüket nem mérnökök jelölték ki, mint az Alföld más helyein. Mintegy száz éven keresztül tartozéktelepülésként, kettős szálláselv szerint működtek, az

állattenyésztés, majd a földművelés érdekeit szolgálták, földközösségben művelték a határt. A gazda állandó lakhelye a városban volt. Minden szálláscsoportnak az ott legjobban elterjedt, vagy legősibb településű család adta meg a nevét. A „bokor" elnevezés a 19. század közepétől terjedt el. Többnyire egy központi tér (tanyaköze) köré szervezett, csoportos kis település, azaz bokortanya alakult ki. 1952-ben összevonták a tanyákat, a közigazgatási átrendezés következtében 3 nagyobb község alakult ki: Nagycserkesz, Nyírtelek, Kálmánháza. Az 1980-as években a legnagyobb, főutak menti bokortanyát kiemelték, belterületté nyilvánították: Manda- és Vajdabokrot, Felsősimát és Rozsrétszőlőt.

3. Nyíregyházi Cantemus Kórus munkássága

A Nyíregyházi Kodály Zoltán Általános Iskolában 1958 óta folyik az ének-zene tanítása Kodály Zoltán zenepedagógiai elképzelése szerint. 1975-ben alakult meg a Kodály Zoltán Általános Iskolában a Cantemus Gyermekkar, amely a vidéki kórusok között hihetetlenül nagy ívű karriert futott be. Azóta már a Cantemus család tagja a Pro Musika Leánykar, a Cantemus Vegyeskar is. A Cantemus sok nemzetközi elismerés tulajdonosa, Nyíregyháza egyik büszkesége. Az iskola nagy létszámú növendékeiből több kórus is szerveződött. A Nyitnikék kórus a legkisebbeké, őket követi a Napsugár kórus, a Cantemus Fiú Vegyeskar és a Cantemus Gyermekkórus, amely vezetőjével, Szabó Dénes Kossuth-díjas karnaggyal 1974 óta a világ számos nemzetközi versenyén állhatott a dobogó legfelső fokára. Az iskola volt növendékeiből alakult 1986-ban a ma már nemzetközi hírnévre szert tett Pro Musica Leánykar, 1988-ban a Banchieri Énekegyüttes, 1998 óta pedig folyamatosan működik a Cantemus Vegyeskar, majd a Cantemus Ifjúsági Vegyeskar is a kóruscsalád része lett. A világ különböző tájain hangversenyeztek Venezuelától Ausztráliáig, Kanadától Japánig, az USA-tól Koreáig, de Európa számos országában is megfordultak. Világhírű mesterek vezényelték őket, többek között Leonard Bernstein, Doráti Antal, Seiji Ozawa, Joó Árpád és Guiseppe Patane. A világ legjelentősebb kórusversenyein együtteseink eddig több mint 50 első díjat szereztek. 1989-ben elnyerték a Magyar Művészetért Alapítvány Nagydíját, 1993-ban a Bartók Béla-Pásztory Ditta-díjat és 2004-ben a Magyar Örökség díjat is.

4. Nyírség Táncegyüttes munkássága

Az Együttes 1974-ben alakult meg Nyíregyházán. Célja a Kárpát-medencei magyarság népi hagyományainak és tánckultúrájának minél szélesebb körben való megismertetése. A Nyírség Táncegyüttes sokszoros Kiválóan Minősült Együttes, Csokonai Vitéz Mihály Közösség-díjas,

Megyei és Országos Prima-díjas, Pro Urbe-díjas, háromszoros Ki mit tud? győztes társulat, amely rendszeres résztvevője hazai és külföldi szakmai fesztiváloknak. Legutóbb 2013 júliusában szereztek bronzérmet az Isztambul melletti Büyükcekmece nemzetközi folklórfesztiválján, majd októberben immár itthon nyerték el a Kállai Kettős Néptáncfesztivál legmagasabb nívódíját, a Fesztiváldíjat. A társulat fontosnak tartja a magyar, valamint a Kárpát-medence néptánc- és népzenei kincsének népszerűsítését itthon és a nagyvilágban. A táncegyüttes tagjai részt vettek a Fölszállott a páva televíziós folklórvetélkedőben is. A hiteles forrásokból gyűjtött, megtanult és újraalkotott táncok a próbateremben nyerik el végső formájukat, s színpadi produkciókban teljesednek ki. Középiskolai tanulók, főiskolai és egyetemi hallgatók, néptánc pedagógusok és „civil" foglalkozású fiatalok gyűlnek össze esténként azért, hogy meglehetősen kevés szabadidejük nagy részét az individuális magyar néptáncok csoportba szerveződött tanulási formájának szentelhessék a Nyírség Táncegyüttesben. A társulat 2014-ben ünnepelte megalakulásának 40. évfordulóját. Művészeti vezetője Demarcsek György, Csokonai-díjas, Örökös Aranysarkantyús Táncos és a Népművészet Ifjú Mestere.

5. Sóstógyógyfürdő, mint gyógyhely

Nyíregyháza háromszáz hektáros tölgyese mélyén található Sóstógyógyfürdő. A „névadó" a 9,5 hektár területű, két részre osztott, sós vizű szikes tó, amelynek átlagos mélysége 1,5 méter. A gyógyvízzé minősített termálvíz kiválóan alkalmas gerincbetegségek, reumatikus, mozgásszervi és nőgyógyászati panaszok enyhítésére, rehabilitáció és utókezelés esetén. A város asszonyai 1794-ben kaptak engedélyt arra, hogy Sóstón ruhát mossanak, három évtizeddel később pedig már megépült az első, négy káddal működő fürdőház és a vendéglő. A gyógyvíz és az erdő vonzerejének bizonyítéka az 1866-ban megépült alpesi stílusú Svájci-lak, a kor hangulatát a mai napig őrző panzió. Falai között megfordult sok művész, politikus, köztük Blaha Lujza, Krúdy Gyula, Karinthy Frigyes. A városi polgárok, iparosemberek, bohém művészek kedvelt találkozóhelye volt az 1911-ben megépült Krúdy Szálló és annak terasza, valamint mellette a szép vonalvezetésű, ma már műemlék víztorony. A Szeréna-lak 1914-ben épült. 1911-től kisvasút, majd 1927-ben a műút kötötte össze a várossal. A 12 hektáros tó egyik részét az 1930-as évektől szabad stranddá alakították. Új fejezet kezdődött Sóstógyógyfürdő történetében az 1950-es évek végén, amikor a szikes vizű tó már nem elégítette ki a lakosság igényeit, s felfedezték, hogy a föld alatt 50 fokos hévíz rejlik. A sikeres kutatás eredményeként megépült a Parkfürdő. Sóstógyógyfürdőn a pihenés helye a minden

igényt kielégítő Hotel Fürdőház, a Tófürdő, valamint az Aquarius Élmény- és Gyógyfürdő. 2013-ban nyilvánították gyógyhellyé Sóstógyógyfürdőt. 2015-ben megnyílt az élményfürdőhöz kapcsolódó, minden igényt kielégítő új gyógyászati szárny.

6. Sóstói Múzeumfalu, mint néprajzi értékek gyűjtőhelye

A Sóstói Múzeumfalu tervezése 1964-ben kezdődött, az építő munkálatok elindulására azonban csak 1970-ben került sor. A Múzeumfalu első része 1979-ben öt berendezett parasztportával nyílt meg a látogatók előtt. Azóta a 7 és fél hektáros terület beépült, és már több mint 80 építmény képviseli Északkelet-Magyarország sokszínű népi építészetét. Az épületek túlnyomó többsége eredeti, ami azt jelenti, hogy egykori helyszínükről pontos felmérések alapján történt meg az áttelepítésük. Az 1970-es évek elején szakemberek által készített telepítési terv alapján történt a kiválasztott épületek áttelepítése, amelynek eredményeként ma a múzeumfalu egykor a Felső-Tisza-vidékre jellemző orsós településszerkezetű falu képét mutatja, utcáin a porták szigorú rendben sorakoznak egymás mellett, a kiteresedő faluközpontban áll a templom a harangtoronnyal, az iskola, a szatócsbolt, a kocsma és a református parókia épülete. Az épületeket Szabolcs-Szatmár-Bereg megye öt kisebb tájáról – Szatmár, Bereg, Rétköz, Nyírség, Nyíri Mezőség – telepítették a múzeumfaluba. A berendezésnél a szakemberek arra törekedtek, hogy a tárgyak ugyanarról a településről származzanak, ahonnan az épület. Ritkán előfordult, hogy a lakóházat a bútorzattal együtt sikerült megvásárolni, mint például a pócspetri és a tiszadobi házak esetében. Vannak olyan épületek is, amelyek nem eredetiek, másolatban készültek el. A paticsfalas, zsindellyel fedett református templom a Kárpátaljához tartozó egykori beregi település, Kisdobrony főterén állott, s több mint 100 évvel ezelőtt bontották el. A Sóstói Múzeumfalu hazánk legnagyobb regionális szabadtéri múzeuma.

7. Sóstó Zoo

A nyíregyházi Állatpark, már több mint egy évtizede városunk egyik büszkesége. A Nyíregyházi Állatpark az ország legnagyobb vidéki állatgyűjteménye, 2015-ben és 2018-ban Európa legjobb állatkertje lett kategóriájában. Magyarország talán legimpozánsabb állatgyűjteménye nemcsak attól érdekes, hogy több mint 500 faj 5000 képviselőjét látjuk, hanem a különleges hangulatot árasztó sóstói tölgyerdőtől is. A 35 hektáros területen kontinensenkénti felosztásban láthatóak az állatok azért, hogy az ide látogató egy nap alatt virtuálisan végigjárhassa a Földet, s megfigyelhesse annak sokszínű élővilágát. Évente több mint 450 000 ember látogat el a Nyíregyházi Állatparkba, amely a hagyományos állatkerti sétán kívül egész

Tolmácsi Ádám

napos programot, szórakozást, kikapcsolódást nyújt csoportok és családok számára is. Ilyen pl. a majomerdő, ahol órákat eltölthetünk, miközben a madagaszkári makik jópofa játékain derülünk, de kellemes időtöltés az Ócenárium üvegalagútjában időzni, figyelni a cápákat és a szebbnél szebb halat. A napi háromszori fóka-show rengeteg nézőt vonz, ahogy az úszó jegesmedvék is. Nem mindennapi élmény tevegelni sem, a sóstói tölgyerdőben utazni a sivatag hajóján. A park minden évben új, különleges látványelemeket felvonultató kifutókat mutat be az ide látogatóknak. A tavalyi esztendőben megnyílt a Viktória ház, ahol elsősorban az Amazonas menti élővilág tárul szemünk elé, vagy az idén átadásra került Andok világa, ahol egy függőhídról letekintve a dél-amerikai hegyvidék jellegzetes faunája kerül bemutatásra.
A hosszú séta után bizonyára jólesik a park híresen ízletes menüiből választani a Bambusz étteremben vagy a Hotel Dzsungelben, Magyarország első állatkerti szállodájában megpihenni.

8. Szabolcs Néptáncegyüttes munkássága

1957 őszén Dalanics György népművelő megalakított egy tánccsoportot, mely a kitartó, szorgalmas munka eredményeként együttessé nőtte ki magát. Ekkor vették fel a „Szabolcs" Táncegyüttes nevet, mely Nyíregyháza legrégebbi amatőr néptánc közössége. 1968-tól az együttes rendszeresen részt vett hazai és külföldi fesztiválokon, Franciaország, Belgium, Hollandia, Anglia, Németország, Ausztria, Csehszlovákia, Szlovákia, Lengyelország, Kárpátalja, Erdély, Olaszország, Spanyolország különböző táncversenyein, a hazai Ki mit tud? tehetségkutató rendezvényein. Szakmai munkájukat számos díjjal ismerték el: Megyei Nívódíj Verseny I. helyezése, nemzetközi néptánc fesztiválok I. helyezése, Arany- és Kiváló minősítések, különdíjak, oklevelek jelzik sikereiket. A Szabolcs Néptáncegyüttes szakmai munkájának célja a kulturális örökség megóvása. Felvállalják olyan rendezvények szervezését és lebonyolítását, amelyek során a néptánc hagyományait, kiemelkedő képviselőit interaktív programok keretében mutatják be az érdeklődőknek. A Szabolcs Néptáncegyüttes kiemelt figyelmet fordít az utánpótlás nevelésére, ennek érdekében immár egy évtizede szerveznek táncházakat Szabolcs-Szatmár-Bereg megye középiskoláinak kollégiumaiban. Táncaikban őrzik a Kárpát-medence folklórjának hagyományait, de eltökélt szándékuk olyan alkotások létrehozása is, melyek a mai kor emberének gondolat- és érzésvilágát tükrözik. Céljuk, a folyamatos belső alkotómunka mellett olyan művek felújítása, melyek valamikor meghatározó, „alapművei" voltak a hazai néptáncművészetnek. A tánccsoport fennállása óta közel 3000 táncos képzését, sikerét biztosította.

9. Tirpák népi építészet 829

A jellegzetes tirpák lakóház vert falú, szarufás tetőszerkezetű, nádtetős, elöl felső csonkakontyos, hátul eresztett végű. A házakat kezdetben döngölt földből, majd vályogból építették. Az építkezés egész menete segítséggel, kalákában történt. Az épületek előtt faoszlopos tornác található. Amikor a padlás tároló funkciót is betöltött, itt helyezték el középen a padlásfeljárót. Az udvari homlokzatok tapasztottak, meszeltek, alul 50 cm-es barna, szürke vagy sötétkék lábazati festéssel ellátottak. A meszelés mellett Nyíregyházán és a tanyabokrokban gyakori volt a belső felületek és a kemencék, illetve a külső falak színes pingálással vagy pingáló papírral történő díszítése, majd a későbbi időkben hengerlése. Az átlagos tirpák lakóház soros elrendezésű, szobából, konyhából és kamrából álló építmény. A nyíregyházi módos tirpák gazdáknál nagyház + konyha + kisház + kamra + istálló + nyitott szín tagolódású az épület, amelyet egy fedél alá építettek. Minden helyiség földpadozatos volt, melyeket évente pelyvás sárral felmázoltak. Jellegzetes tüzelőberendezése a konyhából fűtött búbos kemence. A hátsó házban vályogból készült berakott spór állt. Jellemző konyhai tűzhely a szobai kemence szája előtti oldalpadka a sarokban ráépített kör alaprajzú füstházzal, amelyet Nyíregyházán kutkának neveztek. A füsttelenítést a szabadkémény mellett a félszabadkémények és kamin-kémények szolgálták, amelyekben a húsfüstölést is végezték. Szinte minden tirpák tanyán megtalálható volt a lakóházzal párhuzamosan épült nyári konyha a kamrával. A kerítések a telkek határának jelölésére szolgáltak. A tirpák porták jellegzetes gazdasági épületei voltak: a magtár, a galambdúc, a kútágas, a gabonás, krumplis, répás verem és a hátsó részen elhelyezkedő hodály.

10. Krúdy Gyula irodalomtörténeti munkássága

Krúdy Gyula (1878–1933) a magyar próza egyik legnagyobb, világirodalmi rangú alkotója. Katona Béla az első nyíregyházi irodalmár, akit igazi Krúdy-kutatónak tekinthetünk, az elkészült tanulmányainak gyűjteményét „Az élő Krúdy" címmel 2003-ban jelentette meg városunk. A ma rendelkezésünkre álló leghitelesebb – bár nem teljes – statisztika szerint a tizennegyedik és ötvenötödik éve közötti negyvenegy éves alkotói korszakában a következő munkái jelentek meg: 86 regény, kisregény, 2382 elbeszélés, novella, mese és egyéb kisebb szépprózai írás, 1780 cikk, publicisztikai írás, 30 színmű, jelenet, drámatöredék, összesen 200 kötet. A Krúdy-próza legfőbb sajátosságát a stílusban kell látnunk, már első monográfusa, Perkátai László megállapította, hogy Krúdy legnagyobb alkotása és „írói egyéniségének legmélyebb megnyilatkozása" a stílusa. Ezt a szakirodalomban gyakran metaforikusan „gordonkahang"-nak nevezte. Emellett legalább felsorolásszerűen meg kell itt említeni még

írásainak a következő lényeges poétikai-narratológiai sajátosságait: hagyomány és újítás egysége, a cselekményesség háttérbe szorulása, az elbeszélői szerepek átalakítása, az idő és az emlékezés kitüntetett szerepe, elégikus és ironikus egymásba játszatása. Néhány jelentősebb műve: Nyíri csend (elbeszélések, 1903), A podolini kísértet (regény, 1906), Szinbád ifjúsága (novellák, 1911 [1912-es évszámmal], Szinbád utazásai (novellák, 1912), A vörös postakocsi (regény, 1913), Őszi utazások a vörös postakocsin (regény, 1917), Aranykéz utcai szép napok (novellák, 1916), Napraforgó (regény, 1918), N. N. (kisregény, 1920), Hét bagoly (regény, 1922.), Boldogult úrfikoromban (regény, 1930), A tiszaeszlári Solymosi Eszter (regény, 1931).

11. Szikora Tamás festőművész alkotásai

A Munkácsy Mihály-díjas festőművész, Érdemes Művész, a magyar neokonstruktivizmus kiemelkedő mestere Nyíregyházán született 1943-ban.. A leningrádi Kalinyin Műegyetem Kohómérnöki Karán szerzett diplomát 1968-ban. Két év múlva már a Képzőművészeti Főiskolán Fónyi Géza, Veres Sándor, Sarkantyú Simon tanítványa. 1977 és 1980 közt Derkovits-ösztöndíjas, majd 1982–1991 közt az Esztergomi Tanítóképző Főiskola docense, 1985–1986-ban az Iparművészeti Főiskola meghívott tanára. Művészetének kimagasló szakmai elismeréseként tagja lehetett a szentendrei Régi Művésztelepnek, majd a Művészetek Fővárosában, Párizsban másfél évet töltött a Cité des Arts-ban a Pollock-Krasner Alapítvány támogatásával. 1992-től évente két hónapot dolgozott itt. Amikor 1994-ben rátalált művészetének fő motívumára, a dobozra, innentől számítja a képzőművész saját kiteljesedését. Alkotásain a tér és a sík bonyolult játékot űz a szemlélőből. Hiszi, amit lát, vagy látja, amit hisz? Örök, megfejthetetlen rejtélye ez Szikora Tamás festőművésznek. Egyéni és csoportos kiállításon a világ számos országában tekintették meg alkotásait, de őrzik műveit közgyűjteményekben a Magyar Nemzeti Galériától Párizsig, Rómáig. Köztéri munkái láthatók Vásárosnaményban és Nyíregyházán is. Képeiért magángyűjtemények versenyeztek. Ő, aki a dobozok talán legnagyobb ismerője, évtizedeket szánt műtermeiben arra, hogy alkotásai ablakot nyissanak a létező világon túli dimenziókra is. Művészetének paradoxona, hogy őt egyáltalán nem lehetetett kategóriákba zárni, avagy bedobozolni. Hagyatékát édestestvére, dr. Szikora László kezeli.

12. 4 for Dance táncegyüttes eredményei, koncepciója

A 4 for Dance 2004-ben alakult azzal a céllal, hogy az általuk nagy tiszteletben tartott magyar néptánc autentikus elemeit virtuóz ritmusjátékokkal tegyék még izgalmasabbá, s így egy önálló stílust hozzanak létre. Az együttes 2009-ben Montrealban az UNESCO védnökségével megrendezett Dance World Cup-on, a hivatalos Tánc Világkupán három kategóriában is – folk, show, step – megszerezte a világbajnoki címet. A rangos versenyen a 4 for Dance a Dance World Cup legtöbb díját nyerő együttes különdíját is megkapta. A BBC egyik legnagyobb show-jának sztárvendégeként a Tonight is thenight-ban szerepeltek. 2011 februárjában az együttes az Európai Unió soros elnöke tisztét betöltő Magyarországot képviselve Pekingben, a Chaoyang Parkban egy héten át 14 produkcióban mutatkozott be 470 000 néző előtt. A 4 for Dance meghívást kapott a világ egyik legnagyobb fesztiváljára, az edinburghi Fringe-re is. Az együttes Algériában az Európai Unió kulturális fesztiválján három alkalommal is fellépett. Szerepelt még Brüsszelben, az Európai Parlamentben – büszkén képviselve Nyíregyházát és Magyarországot –, de felléptek már New York, Peking, Melbourne, Sydney, Amman, Los Angeles, Párizs, London, Hanoi, Ho Si Minh, Kairó, Moszkva, Phoenix, San Diego, Havanna, Monaco neves színpadain és számos európai és világvárosban. 2011-ben a Szabolcs-Szatmár-Bereg megyei VI. Megyei Príma Díj közönségdíjasai lettek, valamint jelölték őket a Magyar Népművészet és Közművelődés kategóriában. 2012-ben Nyíregyháza Megyei Jogú Város Közgyűlése kimagaslóan eredményes tevékenységük elismeréseként Nyíregyháza városért emlékérem – Bencs Kálmán-díjával jutalmazta a 4 for Dance-t. A csapat népszerűsége azóta is töretlen, hiszen a 4 for Dance értéket közvetít, kultúrát táplál, és mindezeket a mai kor szellemében, sok humorral fűszerezi.

13. Bárány Frigyes művészeti tevékenysége

Bárány Frigyes Jászai Mari-díjas, Érdemes és Kiváló művész Budapesten született 1930-ban. Hivatásos színészként 1957-ben kezdte pályáját a Déryné Színháznál, majd Debrecen, Budapest (József Attila Színház), Győr, Szolnok, Pécs teátrumaiban játszott. Országos hírnevet Az aranyember című, 1962-ben készült filmben szerzett Kacsuka kapitány szerepében. Az akkor még ismeretlen, fiatal színész Béres Ilona, Gobbi Hilda, Krencsey Mariann, Latinovits Zoltán partnereként robban be a művészeti életbe. Felfigyeltek rá a rendezők is, azt követően több mint hatvan filmben forgatott. Színpadi bemutatóinak száma 167. Hazánk egyik legtöbbet foglalkoztatott szinkronszínészeként hangja 156 szinkronszerepben hallható. Nyíregyházára a Móricz Zsigmond Színházhoz 1981-ben, az önálló társulat alakulásakor szerződött, így lett a színház alapító és örökös tagja. Bárány Frigyes, a nemzet kiváló művésze

2014. évben ünnepelte pályájának 55 éves jubileumát. Számos kiemelkedő alakítás fűződik a nevéhez, így a Móricz-klasszikusok. Repertoárjában megtalálható a világirodalom óriásainak több jelentős műve, a magyar írók mellett Shakespeare-től Csehovig számos karaktert keltett életre. A könnyedebb, zenés műfajokban is megismerhette a közönség, például a Hyppolit, a lakáj címszerepében vagy a My fair lady musical ezredeseként. Nagy sikerrel játszotta a Csárdáskirálynő operett hercegét is. Felkérésre egy alkalommal rendezőként is bemutatkozott a gyerekeknek színpadra állított Tüskerózsa című mesejátékkal. Nyíregyházán az 1984-ben itt kötött házasságát követően telepedett le. Tevékenysége elismeréseként 1997-ben Nyíregyháza városa megtisztelte a kitüntető díszpolgári címmel.

14. Hősök temetője

Az első világháború kitörését követően, 1914 végén, Nyíregyházán egy kórházat létesítettek a frontról hazatérő sebesült katonák ellátására. Az elhunytakat a kórház mellett kialakított temetőben hantolták el. 1916-ban a temető hivatalosan a Hősök temetője nevet kapta.

1924-ben a Magyar Országgyűlés törvénybe iktatta a Hősök emlékünnepét, amely május hónap utolsó vasárnapját a hősi halottak emlékének szentelte. A második világháború után a temetőt bezárták. 1989-től a temető gondozásában, a sírok rendbetételében, az emlékjelek kijavításában és a megrongálódott sírkövek kicserélésében a város mellett nagy szerepet vállalt a Nyíregyházi Városvédő Egyesület majd a Szabolcs-Szatmár-Bereg Megyei Temetkezési Vállalat. A temetőt újra látogathatóvá tették és a feleleventett Hősök napi ünnepi megemlékezések egyik helyszíne is a temető lett. 2007-től a Temetkezési Vállalat halottak napján gyertyagyújtásokat szervez a temetőbe, amelyet az első világháború kirobbanásának 100. évfordulója alkalmából felújított, több síremléket kicserélt és az emlékhely rangjához méltó, új díszkaput készíttetett.

A temetőben található 2378 sírkő alatt 14 nemzet katonája alussza örök álmát: bosnyák, cseh, horvát, lengyel, magyar, montenegrói, német, olasz, orosz, osztrák, román, szerb, szlovén és ukrán. A Hősök temetője 1997 óta helyi védettséget élvez. Az első világháború kirobbanásának 100. évfordulója alkalmából felújított, új kaput kapó sírkert olyan értéke a városnak, amely a Hősök napi megemlékezésekhez és a halottak napi gyertyagyújtásokhoz méltó színteret biztosít, méltó arra, hogy bekerüljön a települési értéktárba.

15. Dr. Eisert Árpád úttörő szívsebészi tevékenysége Nyíregyházán

Dr. Eisert Árpád 1911. február 23-án született Rozsnyón. A prágai Károly Egyetemen avatták doktorrá 1936-ban. 1947. május 20-án került a nyíregyházi kórházba, papírok híján udvari munkás státuszba. Dr. Körmendy-Ékes György sebész főorvos támogatásával munkába lépésének másnapján már egy súlyos beteget operált. A negyvenes évek végén a nagy hasi műtétek sorát végezte, része volt az epesebészet fejlesztésében. Azután következtek a szívműtétek; 1948-ban egy szívsérültet operált, 1950. augusztus 21-én coarctatio aortae miatti műtétet végzett egy 31 éves nőbetegen, amit korábban nemcsak hazánkban, de Közép-Európában sem végeztek. Majd 1951. január 26-án elvégezte az első sikeres tervezett szívműtétet egy 36 éves nőbetegen. Ez európai viszonylatban is úttörő beavatkozásnak számított. A nevezetes műtét után fél évvel dr. Kudász József professzor Pécsre hívta, ahol részt vett a pécsi szívsebészet megteremtésében. 1954. július 15-től osztályvezető főorvosként tért vissza Nyíregyházára. A 1960-as években megfelelő felszereltség hiánya miatt a szívműtétre szoruló betegeket a debreceni klinikára irányította, ahova ő maga is átjárt operálni. Az első szívműtétet Debrecenben is Eisert Árpád végezte 1963-ban. Külföldi kongresszusokon nem vehetett részt. Az orvostudomány fejlődését Nyugaton élő orvoskollégáitól kapott különlenyomatok útján követte. Családi indíttatásának köszönhetően számos nyelven beszélt. Klasszika-filológus édesapjától komoly humán műveltséget kapott. Szenvedélye lett a versírás. A hagyatékból előkerült verseit fia, Eisert László jelentette meg 2011-ben. Munkáját számos kitüntetéssel ismerték el., a Debreceni Orvostudományi Egyetem címzetes docensi címét is megkapta.

Az alábbi műtéteket első ízben végzett el hazánkban Dr. Eisert Árpád:

1. Pericarditis constrictiva tbc. (páncélszív) miatti sikeres műtét
2. Aortaisthmus-stenosis műtét
3. Elektív (előre eltervezett) műtét egy mitralis stenosisos betegen, megelőzve sok más, fejlettebb egészségüggyel rendelkező európai országot is.

16. Nyíregyházi Evangélikus Nagytemplom

Az Evangélikus Nagytemplom Nyíregyháza legrégebbi műemléke, emellett az egyetlen barokk műemlék a városban. A békéscsabai után hazánk második legnagyobb evangélikus temploma. A 18. sz. végén az újratelepített város lakosságának döntő többségét adó, közel 5000 lelket számláló gyülekezet tagjainak saját vagyonából hitéletének monumentális épületet emelt, ami

Tomanóczi Attila

generációkon keresztül büszkeséggel töltöttel el a közösséget. A gyülekezeti tagok a nemcsak pénzbeli adományokkal segítették a munkát, hanem kezükkel építették a templomot. a gazdák hordták Bodrogkeresztúrból a követ és Dobsináról a zsindelyt. Az evangélikus gyülekezet napjainkban kis közösséget alkot Szabolcs-Szatmár-Bereg megyében, hiszen csak Nyíregyházán, az egykori nyíregyházi tanyabokrok egyesülésével létrejött településeken (Nagycserkeszen és Nyírtelken) és a szatmári Kölcsén működik lutheránus közösség. A templom szimbolizálja a városalapító evangélikus szlovák telepesek alázatos munkáját, amellyel Nyíregyházát virágzó mezővárossá tették. Ma az Evangélikus Nagytemplom nemcsak több mint 8000 főt számláló nyíregyházi gyülekezet, hanem minden városunkbeli polgár közös kincse, a városkép emblematikus eleme, harangjátéka az elcsendesülésre, az ősök előtti tiszteletadásra szólít fel minket. A templom ma is szerves része a város életének, kulturális és nemzeti ünnepek helyszíne, a városalapító, templomépítő ősök méltó emlékhelye.

17. A nyíregyházi huszár

Nyíregyháza sokáig első osztályú katonai helyőrségnek számított. 1869-től, a Magyar Királyi Honvédség megszületésétől a városban állomásozott a magyar királyi kassai 5. honvéd huszárezred II. osztálya a Honvéd utcai laktanyában. Hozzájuk érkezett 1891 őszén a császári és királyi 14. huszárezred az ekkor átadott új nagy laktanyába. A másfél ezrednyi huszár és ló elhelyezése jelentősen fellendítette a város gazdasági és társadalmi életét. Trianon után lassan, de megindult a hadsereg újjászervezése, melynek keretében megszervezték a magyar királyi 4. honvéd huszárezredet. Nyíregyháza katonai fontosságát jelentette, hogy 1928-tól az 1. és a 4. huszárezredet magába foglaló 2. honvéd lovasdandár parancsnokságát is a városba helyezték. Számukra alakították át a Kállay Miklóstól (korábban Szabolcs vármegyei főispán, később Magyarország miniszterelnöke) megvásárolt Dessewffy (ma Bessenyei) tér 15. számú épületét, amely 2002-ig honvédségi célokat szolgált. Ekkor vált Nyíregyháza magasabb katonai parancsnokság székhelyévé. 1930-ban ez az alakulat a híres lovas generális Hadik András gróf nevét vette fel. 1941 nyarán a 4. huszárezred az 1. honvéd lovasdandár keretében elsők között indult az orosz frontra. A világtörténelem utolsó győztes lovasrohamát a nyíregyházi Mikecz Kálmán huszár ezredes vezette 1941-ben nyikolajevi csatában. A második világháború végén, a Duna-Tisza közén folytatott harcok során az ezred szinte teljesen felmorzsolódott. 1997-től bronz lovasszobor őrzi a magyar huszár, a nyíregyházi huszár emlékét a város Országzászló terén.

18. Dr. Erdész Sándor néprajzkutató, múzeumalapító szakmai munkássága

Dr. Erdész Sándor, a néprajztudomány kandidátusa olyan meghatározó személyisége volt mind Nyíregyháza, mind a megye, sőt az ország tudományos életének, aki munkássága révén nemcsak határainkon belül, hanem azokon kívül is ismertté tette a nevét. Dr. Erdész Sándor a jászberényi Jász Múzeum, a nyíregyházi Jósa András Múzeum, s végül a Sóstói Múzeumfalu néprajzos muzeológusa volt, ez utóbbinak 15 évig az igazgatója. Munkahelyéül a Jósa András Múzeumot jelölték ki, ahol több mint 15 évig néprajzosként dolgozott. A folklorista Erdész Sándor életében 1971-ben egy újabb fordulat következett be, amikor őt nevezték ki az épülő Sóstói Múzeumfalu élére, hogy a kezdet nehézségeivel küszködő intézményből múzeumot csináljon. A kutatómunkából a gyakorlati muzeológia területére került, pedig akkor már megjelent az Új Magyar Népköltési Gyűjteményben a háromkötetes Ámi Lajos meséi. Ez országos elismerést hozott számára: több mesekötet előkészítése várta. Több mint 300 kisebb-nagyobb cikke, tanulmánya és kötete hagyta el a nyomdát, neve a mesekutatók között Európa-szerte ismertté vált. Emellett 1979-re sikerült látogathatóvá tenni a múzeumfalut, amelyet még további tíz éven keresztül igazgatott. Múzeumi munkájának fontos része volt a néprajzi tárgygyűjtés. Tárgygyűjtései sorában a népi bútorok, a táplálkozás változatos tárgyai, a pásztorművészeti tárgyak, a különböző kismesterségek felszerelései, szerszámai, a földművelés és állattartás tárgyai tanúskodnak sokoldalú érdeklődéséről.

19. Dr. Korompay-Klekner Károly kórházszervező és sebészi tevékenysége

Dr. Korompay-Klekner Károly 1883. augusztus 31-én született Budapesten. 1906-ban szerezte orvosi oklevelét Budapesten, majd négy évig az 1. számú sebészeti klinikán Dollinger Gyula professzor mellett volt „műtőnövendék". 1910-ben került Nyíregyházára, ahol az Erzsébet Közkórház pályázatot hirdetett sebészi főorvosi állásra. 35 évig dolgozott az akkori Erzsébet közkórházban, ebből 31 évig igazgató főorvosként. Betöltötte az Országos Orvosszövetség Szabolcs megyei, de a Magyar Sebésztársaság elnöki tisztét is. Beosztottait is szaktudásuk fejlesztésére ösztönözte, ennek érdekében bevezette a kórházi tudományos üléseket rendszerét. Igazgatói munkáját azzal kezdte, hogy a belgyógyászati betegeket elkülönítette a bőr- és nemi betegektől, számukra külön Bőr- és Nemibeteg Osztályt hozott létre. A betegápolás színvonalának emelésére irgalmas és diakonissza nővéreket alkalmazott. 1918-ban önálló Szemészeti Osztály kezdte meg a munkát, de ellátták a fül-, orr-, gégészeti betegeket is. Bakteriológiai és szövettani labor, valamint orvosi könyvtár alakult. Bevezette a tudományos üléseket a kórházban, maga is publikált országos orvosi és helyi társadalmi

lapokban egyaránt. Legnagyobb fejlesztése volt az új kétemeletes sebészeti pavilon építése 1929-ben. Bevezette az ún. nagyobb műtéteket, például epe, strúma, de végzett nyúlajak plasztikát is. 31 évig vezette a kórházat, melynek szomszédságában magánszanatóriumot is létrehozott, amely ekkor élte fénykorát. Tagja volt a Törvényhatósági Bizottságnak és a városi képviselő-testületnek. Elnöke volt a Szabolcsvármegyei Turáni Körnek, a Bessenyei Kör szabadliceáris szakosztályának. Betöltötte az Országos Orvosszövetség Szabolcs megyei, valamint a Magyar Sebésztársaság elnöki tisztét is.

20. A nyíregyházi Sóstói-erdő

A Nyíregyháza területén található Sóstói-erdő mintegy 370 hektáros tömbje homoki tölgyes maradványként a Kárpát-medence egyik leginkább visszaszorult erdőtípusát képviseli. A gazdag vadvilágra utal, hogy sokáig farkas és vadmacska is élt az erdőben. Jelentős arányban váltották föl az őshonos kocsányos tölgyeseket akáccal, erősen csökkent a talajvízszint, ugyanakkor a vágáskor jelentősen emelkedett. Az erdő területének jelenleg 1/3-át alkotják idős kocsányos tölgyesek és 20% az őshonoshoz közeli összetételű felújítások aránya. A nem őshonos fafajú állományok a terület felét teszik ki. Az erdő szinte teljes egésze parkerdő rendeltetésű, ennek megfelelően a lakosság körében rendkívül kedvelt kirándulóhely. Számos erdei létesítmény és tanösvény szolgálja a kirándulók kényelmét. Védett növényritkaságai közül kiemelendő a réti kardvirág és a ligeti csillagvirág, valamint a fokozottan védett magyar nőszirom. A mintegy 100 megfigyelhető madárfajból talán a mintegy 10 pár itt költő macskabagoly, a szép állománnyal rendelkező fekete harkály és a fokozottan védett fekete gólya jelenléte a legérdekesebb. A régi időkben a vízállásokat halastóként, kenderáztatóként, vályogvető helyként, a nedves tisztásokat kaszálóként vették igénybe. A cserjésekben boronának, seprűnek, vesszőnek vágtak ágakat, a bogyókat festőanyagnak gyűjtötték. Emellett méhészet, gombászás, cserkéreg-nyerés, makkoltatás, legeltetés és vadászat is folyt. Az erdő védelmét szolgálja, hogy a Natura 2000 hálózat kialakításakor az erdő területének 2/3-ad része került „Sóstói-erdő" néven, HUHN20109 azonosító kóddal az európai közösségi jelentőségű kiemelt jelentőségű különleges természetmegőrzési területek sorába.

21. Nyíregyházi Egyetem Tuzson János Botanikus Kertje, mint növényi ritkaságok gyűjtőhelye

A Nyíregyházi Főiskola Botanikus Kertje –megalakulásának 30. évfordulóján - 2002. május 09-én vette fel Dr. Tuzson János botanikus akadémikus nevét. Ő az a tudós, aki a Bátorliget körüli értékes területek felfedezésével kiemelte a Nyírséget a többi tájegység közül, és Szabolcs-Szatmár-Bereg megyét botanikai szempontból európai hírűvé tette. A Botanikus Kert tényleges építésének kezdete 1973-ra nyúlik vissza és a mai napig folyamatosan bővül és fejlődik (megépült a Pálmaház, a Kaktuszház, a Mediterránház, a Trópusi haszonnövényház, az „Élet fája" nevű bemutatópark, a Látványhíd, a Japánkert, a Labirintus és a Huszár-Játszókert, átépítették a Sziklakertet, és elkészült az „Évszakok tánca" c. DVD-film, ami egy séta keretében négy évszakon át mutatja be a kertet, valamint a Tuzson János Botanikus Kertgyűjteményét bemutató CD, a főépület bővítésével pedig kialakításra került a „Hortobágyi Tibor Emlékszoba" az előadóterem a laboratórium és a szociális blokk). Ma már a növények fajszáma meghaladja a 3.500 –at, a látogatók száma pedig a 20.000 főt. A Botanikus Kertet 1988-ban nyilvánították helyi Védett Természeti Hellyé. 2005-ben egy trópusi haszonnövényház épült, a még üresen álló területen Ázsia, Kína, Japán növényeit bemutató kertrész készült el 2007-ben. 2012-ben pedig egy több mint 100 fajt bemutató Rózsakerttel bővült a látnivaló a Botanikus Kertben. A páratlan gyűjtemény minden időszakban csodálatos látnivalót kínál mind a szabadföldi területeken, mind az üvegházakban.

22. Nyíregyháza legrégibb iratai

Nyíregyháza 1751 és 1848 közötti, legrégibb iratait 13 fondban 17 iratfolyóméter terjedelemben a levéltár őrzi. A dokumentumok Nyíregyháza testületeinek, hivatalnokainak, köztük főbírájának tevékenysége során keletkeztek, és a 19. század végén kerültek a város levéltárába. A 18. századi iratanyag egy részének nyelve ócseh. Az iratanyag rendkívül értékes korabeli forrásanyaga a város 1753. évi újjátelepítését követő mintegy 100 évének. Az iratokból azonban nemcsak a közigazgatás működése ismerhető meg, hanem a ritka, bokortanyás településszerkezet, az egyre bővülő külső kapcsolatrendszer is. E források segítségével rekonstruálható Nyíregyháza igen dinamikus és unikális fejlődési íve a betelepítéstől az 1786. évi mezővárosi címen, az 1803-ban és 1824-ben kivívott, földesúri terhektől való megváltakozáson át az 1837-ben elnyert privilégiált mezővárosi címig. Az iratanyagból kiemelkednek a városfejlődéshez szorosan kapcsolódó dokumentumok:

- a telepítési pátens, amellyel a település egyik földesura, gróf Károlyi Ferenc 1753. május 16-án kedvező feltételeket ígért az ide letelepedőknek,
- a II. József által 1786-ban adományozott kiváltságlevél, amely a mezővárosok sorába emelte Nyíregyházát és négy országos vásár tartásával ruházta fel,
- az örökváltság 1803-as és 1824-es-es oklevelei, amelyek arról tanúskodnak, hogy a város lakossága az országban az elsők között jelentős összegeket kifizetve megváltotta magát a földesuraitól, a Dessewffyektől és a Károlyiaktól,
- az 1837-es privilégiált mezővárosi címet(és címert) adományozó királyi privilégium, amely a megváltakozott parasztközösséget egyedi jogokkal ruházta fel.

23. Magyar szablyavívás, a Borsody-vívórendszer

A magyar szablya nemzeti kincsünk, forgatásának ismerete nemzeti kultúránk része. A magyar szablyavívás évszázados múltra visszatekintő harci technika, melyet már honfoglaló őseink is magas szinten űztek. A későbbi korokban a szablya forgatását a nemzetközi hírnévre szert tevő huszárság tovább öregbítette. A 19. század végén, amikor Nyíregyházán felépült a Monarchia egyik legmodernebb huszárlaktanyája, a város és a megye életébe szervesen is bekapcsolódtak a huszárok, szablyáikkal az oldalukon. A két világháború között a nyíregyházi Hadik-huszárok vívómesterei a Magyar Királyi Honvéd Sporttanár- és Vívómesterképző Intézetet (SPOTI) elvégző tisztek és tiszthelyettesek közül kerültek ki. Ilyen vívómester volt Idrányi Ferenc huszár alezredes is, akit 1933. szeptember 1-jén vezényeltek az elit katonai intézménybe. Ennek a 1925-ben, a Ludovikából kivált, katonai vívómesterképző intézetnek Borsody László volt egyik meghatározó fővívó mestere, aki a sok támadó és védő mozdulat ezernyi kombinációját világos, logikus, jól felépített rendszerbe építette fel.

A Borsody módszer egyik legjellemzőbb eleme a tananyag tökéletesen illeszkedő módszertani felépítettsége. A mozdulatok katonai logikával történő tökéletes összefűzése semmilyen más külföldi vívórendszerben nem található meg. A nyíregyházi Simonyi Óbester Magyar Szablyavívó Iskola, a Magyar Szablyavívó Iskola nyíregyházi tagiskolája, mely azzal a céllal jött létre, hogy nemzeti hagyományunk őrzése, ápolása mellett a történelmi kardforgatást, ezen belül a katonai szablyavívást megismertesse a nyíregyházi érdeklődőkkel, és módot adjon annak gyakorlására, ahogy azt elődeink is tették.

24. Szent Atanáz Görögkatolikus Hittudományi Főiskola Könyvtárának régi kézirat és nyomtatványgyűjteménye

A Szent Atanáz Görögkatolikus Hittudományi Főiskola és vele együtt a könyvtár 1950-ben jött létre Dudás Miklós hajdúdorogi püspök kezdeményezésére. Állományát lelkészek könyv- és folyóirat adományai, a feloszlatott máriapócsi bazilita monostor ide került művei alapozták meg. Az oktatást és kutatást egyaránt szolgáló 60 000 kötetes modern felsőoktatási és szakkönyvtár 2003 óta a főiskolai új épületében található. A könyvtár féltve őrzött kincse a mintegy 1 580 kötetnyi, klimatizált raktárban elhelyezett régi kézirat és nyomtatvány kollekció. Legrégebbi darabja egy Nürnbergben készült ősnyomtatvány 1481-ből. Az állományban számon tartanak még harminc darab 16. századi valódi antikvát és közel ezer kötet 1601–1850 között megjelent régi könyvet. Igazi érdekesség az első teljes cirill betűs nyomtatott biblia, az 1581-es kiadású Osztrogi Biblia, amiből csak néhány darab található Magyarországon, ebből két példány Nyíregyházán. A könyvtárban őriznek nyolc 16–17. századi és 28 db 18–19. századi kéziratot. Közülük egyedülálló a 16. századi Piricsei Kódex. A gyűjtemény érdekessége még 11 kottás kézirat, irmológion is. A hazai gyűjtemények közül jelenleg a főiskola könyvtára rendelkezik a legnagyobb görögkatolikus vonatkozású régi szláv könyvállománnyal. A könyvtár 16-18. századi szláv kézirat és nyomtatványgyűjteményével, valamint az egyedülálló 17-18. századi ukrán régi nyomtatványgyűjteményével hazánk egyik leggazdagabb keleti egyház gyűjteménye. Jelentős a 19. századi periodika állománya is.

25. Jósa András Múzeum, mint a városi és megyei történeti értékek gyűjtőhelye

Magyarország egyik legrégebbi múzeuma, a jelenleg megyei hatókörű városi múzeumként működő Jósa András Múzeum a megye és Nyíregyháza egyik legfontosabb kulturális központja, mely nyolc állandó és három időszaki kiállítással várja minden héten keddtől vasárnapig a látogatókat. A megye múzeumát 1868. december 1-jén alapította dr. Jósa András vármegyei főorvos báró Vécsey József főispánnal, valamint néhány, a vármegye ősmúltja iránt érdeklődő lelkésszel, tanítóval, vármegyei és községi tisztviselővel. A dr. Jósa András által létrehozott régészeti gyűjtemény Európa-szerte híres.

A régészeti gyűjteményt Jósa fejlesztette nagy értékű, bronzkori anyaga miatt nemzetközileg is nyilvántartott múzeummá. Miután 1876-ban Nyíregyháza lett a megye új központja és felépült az új Megyeháza, átköltözött a Szabolcs Vármegyei Múzeum gyűjteménye is, melyet Jósa András vezetett 1918-ban bekövetkezett haláláig. A néprajzi gyűjteményt az utód, Kiss Lajos hozta létre, a szegény emberek krónikása, aki elsők között kapott Kossuth-díjat 1948-

ban, és ő teremtette meg a Nyírség néprajzi kutatását. Az 1950-es évektől számíthatjuk a helytörténeti, a történeti dokumentum, a képző- és iparművészeti, numizmatikai, irodalomtörténeti gyűjtemények szám- és értékbeli növekedését vagy létrejöttét. 1958-ban dr. Csallány Dezső igazgató megalapította a múzeum évkönyvét.

26. A Magyarok Nagyasszonya Társszékesegyház mint zarándoktemplom

A nyíregyházi Magyarok Nagyasszonya Társszékesegyház 1904 óta áll a nyíregyházi Kossuth téren, egy adakozó szellemű érsek nagylelkűségét és művészi ízlését hirdetve. A Magyarok Nagyasszonya Társszékesegyház 1902 és 1904 között épült Nagy Virgil és Kommer József tervei alapján. Felépítését Samassa József egri érsek finanszírozta, aki ötven éves papi munkájának emléket állítva kívánta megajándékozni a város híveit egy új és nagyobb templommal. A kelt-nyugati tájolású háromhajós, keresztházas, neoromán stílusú bazilikális szerkezetű társszékesegyház alaprajza római kereszt alakú. Belsejét főleg a koragótika elemei határozzák meg. A templom két legszembetűnőbb éke a főoltár és a fogadalmi üvegablak. A templom monumentális külseje, s belsejének egysége, a felhasznált anyagok magas minősége és a mesterek kvalitása remekül mutatja az építtető érsek ízlését és gazdagságát, ugyanakkor nagylelkűségét és szeretetét is Nyíregyháza lakosai iránt.

A templom méretei: teljes hossza 50,3 méter, szélessége 20 méter, ami a kereszthajónál 29,5 méter. A főhajó belső magassága 13,76 méter, a négyezetnél pedig 14,3 méter. A két hatalmas négyszögű torony magassága 43,6 méter. A templom külső képe gazdag tagolású. Meghatározó eleme a vörös téglaburkolat, illetve a mészkő alap és párkányzat. 1993 óta a Debrecen-Nyíregyházi Egyházmegye társszékesegyháza, s ebből adódóan az ország legrangosabb római katolikus templomainak sorába lépett.

27. Kéry Péter Nyíregyháza és környéke történelméről, természeti értékeiről, néprajzáról szóló filmalkotásai

Kéry Péter a helyi televízió kitalálója és alapító tagja, 1986. január 1-től 1997. szeptember 30-ig dolgozott a Városi Televíziónál, mint operatőr-rendező. 1997. október 1-től 2000. augusztus 31-ig a helyi „PB Média" tv stúdiójának munkatársa, operatőri és rendezési munkálatokat végezett. 2001. szeptember 1-től 2012. augusztus 27-ig a „Kölcsey TV" Szabolcs-Szatmár-Bereg Megye tévéjének a vezető operatőre, rendezője. Kéry Péter filmjei Nyíregyháza és környékét mutatják be gyönyörű képekkel, neves kutatók megyénkről publikált írásainak szerkesztett változatával. A helyi értékekkel foglalkozó jelentősebb alkotásai több mint 150 órát tesznek ki. A filmek a térség természeti értékeit, történelmi, helytörténeti értékeit

mutatják be. Honfoglalás kori emlékek, Sóstó története, Nyíregyháza évszázadai, Nyíregyháza 1956 kulturális örökségét ismerteti meg a fiatalokkal és idősebbekkel. Filmjei számos elismerést kaptak a szakemberektől és a nézőktől. Nyíregyházi helytörténettel és néprajzzal, természettel foglalkozó filmeket készített, melyeknek szerkesztője, operatőre és rendezője is sok esetben (Nyíregyháza történetét bemutató 10 részes sorozat, „Szabolcs Szatmár Bereg Megye honfoglalás kori emlékei," „Millenniumi ünnepségek Szabolcsban". "Reng a föld morajlik" 1956 Nyíregyháza, portréfilmek). Ez idő alatt 20 különböző, hazai és nemzetközi fesztivál és filmszemle díjaival rendelkezik. Ezek a filmek kortörténeti, művészeti és kulturális sokszínűséget adhatnak a mai és a későbbi kutatóknak, nézőknek.

28. A Móricz Zsigmond Megyei és Városi Könyvtár Helyismereti Gyűjteménye

A Móricz Zsigmond Megyei és Városi Könyvtár Helyismereti Gyűjteménye Szabolcs-Szatmár-Beregre, történeti vármegyéire és településeire - közöttük Nyíregyházára - vonatkozó nyomtatott dokumentumokat őrzi. Gyűjtőköre az „itt" született, élt szép és szakírók műveire, a róluk és műveikről szóló írásokra, továbbá a kiemelkedő, a nyilvánosság előtt ismert „helyi személyek" irodalmára is kiterjed. Az olvasók a legkülönfélébb dokumentumtípusokból (könyv, periodika, kézirat, képeslap, aprónyomtatvány) válogathatnak. A több mint 11 ezer kötet könyv 77%-a szak-, 22%-a szépirodalom. A Szabolcsi Gyűjteményben Bessenyei György és Krúdy Gyula számos első kiadású munkáját is kézbe vehetik. Az 1945 előtt kiadott helyi lapokat elsősorban mikrofilmen (353 tekercs) olvashatják az érdeklődők. Az első nyíregyházi hírlap, a Nyír (1867) és az 1880-tól 1944-ig megjelent leghosszabb életű Nyírvidék már digitalizált formában is elérhető.

29. Szent Miklós-székesegyház

A nyíregyházi görögkatolikus templom alapkőszentelésére 1895. október 1-jén került sor. A tervezést és kivitelezést a Vojtovics–Barzó építőipari cég végezte. A kéttornyú, eklektikus stílusú templomot 1897. október 10-én Firczák Gyula munkácsi püspök szentelte fel. 2011-ben készült el a klasszikus építészeti formákat mutató, faragott kövekkel burkolt, falazott ikonosztázion. Az első főpásztor Miklósy István 1914-ben helyezte át a székhelyét Nyíregyházára. Az elkövetkező időszakban Nyíregyháza görögkatolikus lelki központ szerepe felerősödött, és megindult kulturális-szellemi téren is a központtá válás. 2015. március 19-én a Nyíregyházi Egyházmegye magalapításával a Szent Miklós-templom székesegyházi rangra emelkedett. A templom észak–déli tájolással készült, eklektikus stílusban. Összegezve, mind

művészi szempontból, mind lelkiségi-közösségi szempontból valódi értéket képvisel a székesegyház, mely 2017-ben ünnepelte fennállásának 120 éves jubileumát. lelkiségi-közösségi szempontból valódi értéket képvisel a székesegyház mely érétket a helyi egyházi közösség és zömében helyi mesterek együttműködése alakította.

30. A Bessenyei György Irodalmi és Művelődési Társaság kultúraközvetítő tevékenysége

A Bessenyei György Irodalmi és Művelődési Társaság Szabolcs-Szatmár-Bereg megye legrégebbi kulturális egyesülete. 1898-ban alapították Nyíregyházán, Bessenyei Kör néven. Térségünk múltjának és életének fontos művelődési fórumát a polgárok igénye hívta életre és működteti ma is. A Társaságból nőtt ki a 2. világháborút követő kényszerszünetben több, ma is működő civil szervezet és intézmény pl. Zeneiskola. Az 1987-ben újjá alakult Bessenyei Társaság elődje hagyományait folytatja. Színvonalas közművelődési programokkal, a helyi írók patronálásával, Bessenyei emlékének ápolásával, helytörténeti tevékenységével, kiadványaival ma is hozzájárul megyénk múltjának és jelenének feltárásához, megismertetéséhez. Tagjai közül számosan aktív kutatómunkát végeznek és eredményeiket közreadják kiadványaikban, gazdagítva ezzel a hely- és irodalomtörténetet. Bessenyei emlékének ápolásán túl a Társaság ösztönzőleg hat az újabb Bessenyei-kutatásokra is. Évente megjelenteti a Bessenyei Almanach című kiadványt és a Nemesi és Polgári Füzeteket.

31. Kósa Ferenc filmrendező munkássága

Kósa Ferenc nyíregyházi születésű és ide erőteljesen mind a mai napig kötődő Kossuth- és Balázs Béla-díjas magyar filmrendező, 1989-től érdemes művész. 1997-ben Magyar Örökség díjjal jutalmazták valamint japán császári kitüntetést kapott. 8 nagyjáték filmje és néhány dokumentum és rövid filmje mind az emberi helytállásról az igazság kereséséről szólnak. 1956-ban érettségizett a Széchenyi István Közgazdasági Technikumban, majd a Színház- és Filmművészeti Főiskolán tanult. 1963-tól a Magyar Filmgyártó Vállalat rendezője, az Objektív Stúdió egyik alapítója. Első filmje cannesi rendezői nagydíjas, ezzel az ország és Nyíregyháza hírneve a világban értékké vált. Filmjei számos hazai és nemzetközi elismerésben részesültek, alkotásait több mint ötven országban vetítették. 2017. január 22-én Kósa Ferenc vehette át a Kölcsey-emlékplakettet a Magyar Kultúra Napján tartott ünnepségen, a Szabolcs-Szatmár-Bereg megyei Szatmárcsekén. Kósa Ferenc a filmkészítők azon nemzedékéhez tartozott, amely a hatvanas években kezdte el pályáját és tehetsége, valamint elhivatottsága által meghatározó szerepet játszott a magyar filmművészet megújításában.

Tomasitz Aur

32. „Hagyományok, becsület, elkötelezettség"- a Nyíregyházi Tűzoltóság tevékenységén keresztül

1881-ben határozott úgy a városi tanács Nyíregyházán, hogy szervezett tűzoltóságot létesít, melynek megalakulását 1883. szeptember 23-án jelentette be Krasznay Gábor polgármester. Az 1884. március 9-én tartott alakuló közgyűlésen mondták ki ténylegesen a Nyíregyházi Önkéntes Tűzoltó Egylet működését 126 alapító, 16 pártoló és 66 működő taggal. A főparancsnok Sztárek Ferencz lett. 2014-ben, a 130 éves évfordulón emléktáblát avattak az első nyíregyházi tűzoltósági laktanya helyén. 1911 és 1958 között az első tűzoltósági laktanya Nyíregyházán, a Bethlen Gábor utca 16. szám alatt működött, a mai Szent Miklós Görögkatolikus Óvoda, Általános Iskola és Gimnázium helyén. 2016 szeptemberében a Szabolcs-Szatmár-Bereg Megyei Katasztrófavédelmi Igazgatóság tűzoltómúzeuma Dr. Konthy Gyula nevét vette fel. A tűzoltó emlékhelyen számos értékes történelmi ereklyét bemutatnak, valamint a hazai és nemzetközi sporteseményeken elért sikereket is szemléltetik. A kiállított tárgyak, egyébként kalandos történeten mentek keresztül, hiszen a nemesfémből készült serlegeket a II. ukrán front érkezése előtt a tűzoltók magukkal vitték egy ládában először a Dunántúlra, majd egy Linz melletti táborba. Innen, csak egy ásatás után 1986-ban sikerült előkeríteni azokat, amelyek előbb a Jósa András Múzeumban voltak láthatók, majd 2000-ben kerültek át az ereklyék a mai Nyíregyházi Hivatásos Tűzoltóparancsnokság épületébe.

33. A Váci Mihály Kulturális Központ épülete

A nyíregyházi Váci Mihály Városi Művelődési Központ épületét 1981 novemberében adták át, amely a Kossuth-díjas Bán Ferenc tervei alapján épült. Az intézmény jogelődje a Megyei és Városi Művelődési Központ volt. Az intézmény többek között kiterjedt nemzetközi és hazai kapcsolatainak, illetve gyakorlott szakembereinek köszönhetően ápolja a régi hagyományokat, mindemellett új, hagyományteremtő programokat is szervez.

A nyíregyházi Váci Mihály Kulturális Központ az „Agóra" program keretében újult meg 2014-ben. Igazi közösségi találkozó tér, ahol helyet kapnak koncertek, színházi előadások, konferenciák. Ezen kívül rendszeresek a tanfolyamok, a kiállítások és művészeti együttesek próbái. Csúcstechnikával felszerelt többfunkciós hangversenyterme minden igényt kielégít. A létesítmény földszintjén működik a „Holdudvar kávézó" és annak szabadtéri terasza. A kulturális központ előtti tér alkalmas szabadtéri események megtartására, míg a mellette létrejött mozgáskorlátozott játszótér lehetőséget ad a gyermekek kikapcsolódására is. Az

épület a történelem tanúja, s napjainkig színtere számos, minden korosztály érdeklődésére számot tartó programnak.

34. Rottaridesz István zászlós és Vágó József tiszthelyettes, Magyar Arany Vitézségi Éremmel kitüntetett katonahősök végső nyughelyei az Északi temetőben

Rottaridesz István zászlós bátorságával, amelynek szép példáját 1918-ban az olasz harctéren mutatta fel, méltóvá vált arra, hogy hősnek kiáltsák ki: megkapta a „Col Caprile-i kis zászlós" nevet, hősi magatartása által pedig joggal érdemelte ki az Arany Vitézségi Érmet. A harctéren szerzett sebesülései ellenére is odaadóan vezette katonáit, félelmet nem ismerve rontott az ellenségre: ilyen hős volt Rottaridesz István. Vágó József tiszthelyettes a Nagy Háború olasz harcterén bizonyította bátorságát, amikor 1918 nyarán az ellenség támadását utolsó erejével is igyekezett elhárítani. Habár 1918. június 23-án a 14. huszárezred ellen intézett heves olasz támadás sikerrel is járt és az ezred kénytelen volt visszavonulni. A fiatal katona nem adta fel, kezébe vette az irányítást és 18 életben maradt huszárjával rontott az ellenségre. A harc heve azonban teljesen kifárasztotta a fiatal őrmestert, így másnap reggel leváltották. Leváltása ellenére is tevékenyen részt vett az eseményekben, nevéhez fűzhető a Piave folyó hídjának felrobbantása. Vitézségéért, halát megvető bátorságáért Magyar Arany Vitézségi Éremmel tüntették ki.

E két félelmet nem ismerő hős túlélte az I. világháború borzalmait, majd városunkba tértek haza. Meg kell őriznünk sírjaikat az utókor számára mementóként, hogy némaságukkal hirdethessék azt a tenni akarást és rettenthetetlenséget, ami mindig is ott élt a magyar emberben és a magyar katonában.

35. Hammel József Nyíregyházáról készített fotógyűjteménye

Nyíregyházának a 18. század közepétől gazdag írott forrásanyaga és tárgyi emlék együttese van. A várost ábrázoló képek azonban alig maradtak fent. A képeslapok megjelenésével már megörökítődött az utókor számára egy-egy jellegzetes középület, a centrum vagy a város néhány utcájának, tereinek részlete. A városlakókról a 19. század második felétől készültek műtermi felvételek, amelyek felkerültek a lakások falára, majd az őseik emlékét szeretettel

őrző családok fényképalbumába. A vizuális források tömege a 20. század második felében főként a sajtófotózásnak köszönhetően jött létre. A nyíregyháziak hétköznapi életét, a helyi sajátosságokat, a jelentős eseményeket, a korjellemzőket, az aktuális pillanatokat megörökítő

Tomasovszi Anna

korabeli képek a Kelet-Magyarországban jelentek meg. Az újság első korrektora és sajtófotósa az 1918-ban Karcagon született Hammel József lett, akinek nyugdíjas koráig készült sok ezer fotója őrzi a város jeles pillanatait. Képeivel lépésről lépésre nyomon követhető az urbanizálódás, az életmód, az öltözködés, a szórakozás formáinak átalakulása. Nyíregyháza jelentős épületeinek történetét „fénnyel írta" meg a fundamentumtól a beköltözésig, lakótelepeinek kialakulását az első tégla letételétől a játszótér átadásáig követte nyomon fényképezőgépével. Hammel József több ezer fotóját és azok negatívjait a Jósa András Múzeumnak ajándékozta. A várostörténeti fotósorozat unikum, különleges vizuális kiegészítése az elbeszélt történelemnek és hozzájárul a város vizuális rekonstruálásához, lokálpatriotizmusunk erősítéséhez.

36. A Jóba család munkássága és a Jóba-nyomda produktumai

Jóba Elek és Piringer János 1879-ben alapította meg közös cégét lapkiadás céljából. Közösen jegyzett lapjuk a *Szabolcsi Hírlap* szintén 1879-ben jelent meg először, 1880-ban pedig beolvadt a *Nyírvidék*be. 1884-ben Jóba Elek Piringer részét megvásárolta, és önállóan, Jóba-nyomda néven került bejegyzésre a vállalkozása, innentől kezdve a *Nyírvidék*et is egyedül adta ki. Az olyan jelentős hetilapok, mint a már említett *Nyírvidék* és a *Szabolcs Vármegye Hivatalos Lapja* mellett ellátta a vármegyét hivatalos nyomtatványokkal, készített tudományos és szépirodalmi műveket, tankönyveket és iskolai értesítőket, kimutatásokat, jegyzőkönyveket, szabályrendeleteket és alkalmi nyomtatványokat is. Jóba Elek 1906-ban bekövetkezett halálakor özvegye és fiai, második Jóba Elek és Jóba László vette át a vállalkozás irányítását, de az özvegy halála után Jóba Elek vitte tovább a családi vállalkozást. Üzletvezetőjével, Weisz Manóval még nagyobb teljesítményű gépek beszerzésével tovább fejlesztették a nyomdát: nyomóhengeres gyorssajtót, rotációs gyorssajtót és szedőgépet vásároltak. Ez utóbbi beszerzésével válhatott a Nyírvidék végül napilappá. Második Jóba Elek 1918-ban bekövetkezett halála után a vállalkozást már nem tudták megmenteni a csődtől. 1933-ban árverezésre bocsátották a vállalatot. A Jóba nyomdászdinasztia munkássága és a Jóba nyomda produktumai olyan elsődleges forrásai a helyismereti kutatásoknak, amik megkerülhetetlenek a helytörténészek számra, és emellett felbecsülhetetlen eszmei értékkel bírnak.

37. A Magyar Kodály Társaság Szabolcs-Szatmár-Bereg Megyei Tagcsoportjának munkássága

A Magyar Kodály Társaság Szabolcs-Szatmár-Bereg Megyei Tagcsoportja 1985-ben alakult Tarcai Zoltán karnagy úr munkájának köszönhetően. 2009. december 26-án a Társaság vezetését Dr. Joób Árpád népzenekutató, a Nyíregyházi Főiskola ny. tanszékvezető tanára

2016. évben pedig Szabó Dénes igazgató, Kossuth-díjas karnagy, a Nemzet Művésze vette át. Programjának meghirdetése után a társaság taglétszáma jelentősen megnövekedett, jelenleg már több mint 700 fő. A több mint három évtizedes fennállás alatt sikerült az eredeti célkitűzéseket maradéktalanul megvalósítani: Kodály szellemi örökségéhez méltóan megőrizni, képviselni, továbbadni az értékes szellemi kultúrát. A különböző hivatású és foglalkozású tagok között példaértékű összetartozást jelent a kultúra iránti elkötelezettség. Szokolay Sándor Kossuth-díjas magyar zeneszerző szerint „A garancia : a vidék még mindig tisztább és töretlenebb lelkesedése... és Élő –Értékeitek ... Szolgálatot vállaló, másokért még élni - tudó Elhivatottaké!" Máig érvényesek a Kodály Társaság egykori elnökének Szokolay Sándornak a gondolatai: „Olyan erő van itt, amely megújíthatja az országot, az egész Kodály Társaságot. Olyan „apostolai" vannak itt a kodályi szellemnek, akik az elsők között vannak az országban. Nyíregyházán Kodály szellemét nem rakják véka alá! Világlik!"

38. Dr. Szilágyi Jenő birkózó sporttevékenysége

Dr. Szilágyi Jenő 1887-ben született. Középiskoláit Nyíregyházán végezte, majd jogot hallgatott Debrecenben és Eperjesen. 1913-ban doktorált Kolozsvárott, míg ügyvédi vizsgát 1914-ben tett Marosvásárhelyen, s azután megnyitotta irodáját Nyíregyházán. Dr. Szilágyi Jenő birkózóként sokszoros bajnok volt, míg ügyvédként a szellemi birkózást űzte. Ritka testi ereje párosulva testi ügyességével a birkózás terén szerezte meg számára a babért. 1911-ben a császári és királyi 65. közös gyalogezrednél szolgált; sport eredményei is leginkább erre az időre estek. Könnyű atlétikában is kitűnt és az érmek tömegeit nyerte. 1910-ben Debrecenben Észak-Magyarország bajnoka lett, majd Kolozsvárott aratott diadalt, mint Erdély bajnoka. 1913-ban Debrecenben az összes magyar főiskolák bajnokságát verekedte ki. 1914-ben Ungváron Észak-Magyarország bajnokságát újra megnyerte. A vidék valamennyi birkózója közül egyedül Dr. Szilágyi Jenőt fogadták el aktív bírónak, s ennek alapján mérkőzésvezetőként sok mérkőzést irányított. Sok tanítványa közül különösen kitűnt Benkő András aki olimpikon is volt, Kiss Kálmán aki sokszoros kerületi bajnok lett, Szuhács András aki katonai bajnoki címet szerzett. 1924-ben Dr. Szilágyi Jenőt, mint legjobb versenybírót katonai sportérem-plakettel tüntette ki a Miskolci Vegyes Dandár Parancsnokság. A budapesti Magyar Birkózó Szövetségnek hosszú éveken át volt tanácstagja és első osztályú bírója. A Nyíregyházi Vasutas Sport Club (NYVSC) birkózó szakosztályának elnöke volt, s ugyanezen tisztet töltötte be hosszú éveken át a Nyíregyházi Torna és Vívó Egyletnél (NYTVE), illetve a Nyíregyházi Kereskedők és Iparosok Sport Egyesületénél (NYKISE-nél) is.

Tomasovszki Csik

39. Elek Emil fotóművész Nyíregyházát ábrázoló fotógyűjteménye és munkássága

Elek Emil Krúdy Gyula–díjas fotóriporter 1946. január 03-án született Nagykállóban. Nyíregyházán a szakmunkás bizonyítvány megszerzését követően hivatásos fényképészként dolgozott. 1968. nyarán a Kelet-Magyarország szerkesztőségébe hívták főállású fotóriporternek. Az itt eltöltött 38 évi munka során számos újdonságot vezetett be, képriportokat, képösszeállításokat jelentetett meg Nyíregyházáról és megyénkről, új képfeldolgozást, képarchiválás létesítését vezette be a szerkesztőségben. Élete során több díjban részesült: Magyar Televízió Nívódíja, Újságíró Szövetség Aranytolla, Krúdy Gyula-díj, Sipkay-díj. Több jelentős és országosan is jegyzett képes fotóalbumot készített Szabolcs-Szatmár-Bereg megye fejlődéséről, műemlékeiről, szép tájairól és fontos létesítményeiről. Önálló kiadványai Szabolcs megyéről szólnak, ilyenek a Hat évtized vadászpuska végen (2005), vagy A halászháló varázsa (2006) című könyvei. A „Tájak Korok Múzeumok" kiskönyvtár sorozat tíz kiadványában szerepelnek képei. Fotóalbumai: Képes utazás Szabolcs-Szatmár-Bereg megyében (2005), Máriapócs Nemzeti Kegytemplom (2007), Folyók, tavak varázsa, Szabolcs-Szatmár- Bereg megye (2014). Elek Emil Nyíregyházáról készített fotógyűjteménye a Jósa András Múzeumban került megőrzésre.

40. A Nyírvíz-palota épülete

Az épületet a Nyírvíz Szabályozó Társulat készíttette. Az épület szecessziós és eklektikus jegyeket visel magán. A székházat 1913. februárjában kezdték el építeni Papp Gyula és Szabolcs Ferenc tervei alapján. Az épület építését Adorján János nyíregyházi vállalkozó végezte. *Az épület:* Földszint + 3 emeletes, gazdagon tagolt tömegű és homlokzatú sarok- és oldalrizalitokkal, tetőfelépítményekkel hangsúlyozott épület.

A földszinten 12 üzlet, egy bankhelyiség, a kezelőszemélyzet céljaira szolgáló lakások, az emeleteken 11 bérlakás, a társulati hivatal helyiségei, 3 tisztviselői lakás nyert elhelyezést. Az épületben személy és teherfelvonót, valamint házi vízvezetéket és központi fűtés berendezést építettek. Az épület lépcsőházának díszes ablakait (87 m^2), a lift a függő-folyosó lengő ajtóinak maratott üvegeit (43 m^2), valamint a homlokzat csodálatos díszítését Róth Miksa neves üvegműves készítette. Az épület szennyvíztisztítását biológiai szennyvíztisztítással oldották meg. Az építkezés 1914.-ben fejeződött be. Az építési munka költsége 780 000 korona volt.

Az épület dísze volt az 1950-es évek első feléig a kupoláján álló rétisas, amelyet akkor eltávolítottak, és nem került elő. Lengyel Tibor szobrászművész készítette el az új szobrot. Az épületet az Európai Unió által támogatott, csaknem 2,5 milliárd forint értékű, úgynevezett integrált városfejlesztési stratégiai program keretében újították fel külsőleg. A külső felújítás

Tomasz Attila

során megújultak a rizalitok, mozaikok, valamint helyreállították a festett, illetve savmaratott üvegablakokat, ajtókat.

41. Benczi Gyula, a híres nyíregyházi cigányprímás zeneművészeti tevékenysége

Benczi Gyula a "Nyírség varázshegedűse" híres cigányzenész családba született 1849-ben. Benczi Gyula "népzenész" és híres ember volt, híresebb, mint sok követ vagy színész. Jókai Mórával vetekedett a híressége. Benczi Gyula hűséges volt ahhoz a földhöz, amelyből fogantatott. Negyven esztendőn át helyi és országos híresség volt, de számos helyen ismerték külföldön is. Tizenhat legényből álló bandája az 1870-es években kezdett népszerű lenni, és a 80-as évek elejéig Nyíregyházán leggyakrabban az Európa Szálló termeiben játszott, ez ma az Európa-ház, ahol ezt emléktábla is jelzi. Benczi Gyula művészi tevékenységének főbb helyszínei Nyíregyházán: Széchenyi Szálló, Korona, Nagyvendéglő, Hárs Vendéglő, Vasúti Polgári Vendéglő, Pannónia Kávéház, Sóstó. Zenekarával általában hangversenyeket adtak (Weber, Rossini operanyitányok, hangszerszólók és improvizációk) átdolgozva, kotta nélkül. A város kulturális életében is maradandót alkotott, hiszen zenekarának játékával nyílt meg a színház 1894-ben és ők köszöntötték a milleniumi esztendőt is. A 80-as évek második felétől évente hosszabb turnékon vett részt külföldön (Berlin, Brüsszel, Párizs, Bordeaux, London, Stockholm). Később a cári udvarba is eljutottak, és a walesi herceg előtt is játszottak, de leszívesebben Nyíregyházán játszott a bandájával.

42. Nyíregyháza-Városi Református Templom

A műemlékvédelem alatt álló Nyíregyháza-Városi Református Templom a Kálvin tér legszebb és legnagyobb épülete. Kelet-nyugati tengelyű. Keleti homlokzati tornya 38 m magas. A templom vasbeton szerkezetű karzata 1936-ban készült el. A Nyíregyházára látogató vendégek, túristák mint építészeti alkotást csodálják. A templom terveit Melhouse János Nyíregyházán élő, Szászországból származó építész készítette 1870-ben. Az építéssel Szabó Márton és Styevanyik István helyi vállalkozókat bízták meg. Alapkövét 1873. május 12-én, áldozócsütörtök napján tették le. A templomot Révész Bálint püspök és Lukács Ödön lelkész szentelte fel 1883. július 03-án. A templom nagyszabású felújítására 2006 és 2009 között került sor. Ennek keretében Krupiczer Antal fafaragó művész új szószéket készített, Kulcsár Attila építész tervei szerint felújították a főbejárati kaput, valamint elvégezték a templom külső renoválását és belső festését. Nyíregyháza Megyei Jogú Város Önkormányzatának

támogatásával a templom díszkivilágítást kapott. A város református felekezetű lakossága a lelkipásztorkkal együtt mindent megtesz a templom fennmaradásáért, állagmegőrzéséért.

43. A Nyíregyházi Spartacus Aranycsapata

Az NYVSSC (Nyíregyházi Vasutas Spartacus Sport Club) labdarúgó szakosztályának - egyszerűbb és közismertebb nevén a Spartacusnak - Aranycsapata az 1978-1984 között szereplő együttes volt. Ez a gárda jutott fel először Szabolcs-Szatmár megyéből a magyar labdarúgás élvonalába. Az ország válogatottja még rendszeres szereplője volt a nemzetközi futballéletnek. A világ- és kontinensbajnokságok résztvevőjeként nem egyszer érmes helyezést el. A feljutás rangját és súlyát bizonyítja, hogy már a másodosztályban 10-15 ezres tömegek látogatták a bajnoki mérkőzéseket. Sőt az idegenbeli rangadókra is ezrek követték busszal, autóval kedvenceiket. A csapat viharos gyorsasággal a megye csapatává vált, és egyik erőssége volt a megyéhez való szoros kötődés. Ennek szellemében hívták „haza" a másutt játszó szabolcsi, szatmári labdarúgókat. A megye gyárai, üzemei is fokozatosan a „Szpari" mellé álltak. A szurkolók érzelmi és anyagi hozzáállása pedig legendás megnyilvánulásokat hozott felszínre. Például rendszeresen bevitték a Városi Stadionba a visszaváltható üvegeiket, hogy ezzel is segítsék a csapat költségvetését.

A csapatot Temesvári Miklós edző és szakmai stábja másfél év alatt olyan erős, összetartó csapattá kovácsolta, amely az akkori kemény NB I-ben is megállta a helyét. A meglepetéscsapat első felsőosztályú sorozatában az élmezőnybe verekedte magát. Hetedik helyezése azóta is megdöntetlen a klub sok évtizedes történetében.

44. A Nyíregyházi Női Röplabda Club kiemelkedő sporttevékenysége

A hétszeres Magyar Kupa győztes és hatszoros Magyar Bajnok nyíregyházi együttes 1997-ben került fel a Magyar Női Röplabda Bajnokság első osztályába, s rögtön a negyedik helyen végzett újonc létére. Az igazi aranykorszak 1999-től kezdődött, amikor zsinórban négy szezonon keresztül mind a bajnoki, mind a kupa aranyat megszerezte a csapat.A 2003-2004-es szezonban az együttes megvédte a Magyar Kupa trófeáját, 2006-2007-ben újra duplázni tudott a csapat, a Kupaarany mellé óriási bravúrral megszerezte a bajnoki címet is. A csapat tagja volt a nemzetközi kupasoroztak legerősebbjének, a 2002-2003-as és a 2003-2004-es INDESIT European Champions League (Bajnokok Ligája) versenysorozatának, s így, a legjobb európai csapatok közt is megmutathatta magát. Más nemzetközi kupákban (CEV Cup, Top

Team's Cup, Challange Cup) induló európai sztárcsapatok ellen (Dinamo Moskva, Günes Sigorta Vakfibank Istambul, Telekom Wien, stb.) is tisztességgel helyt álltak a lányok. Bebizonyították, hogy a nemzetközi porondon is van keresnivalójuk, melyre ékes bizonyíték volt a 2009-es nemzetközi kupaszezon, amikor az azerbajdzsáni Azerrail Baku sztárcsapatát legyőzve jutott tovább az együttes, s éppen lemaradt a négyes fináléról. A nyíregyházi együttes a mai napig a magyar női röplabdázásnak olyan zászlóshajója szeretne lenni, akik egyre nagyobb rangot vívnak ki a hazai- és nemzetközi kupaszerepléssel vívnak ki a városnak és nem utolsósorban a sportágnak.

45. Dr. Szabó Tünde olimpikon úszó kiemelkedő sporttevékenysége

Dr. Szabó Tünde olimpiai-, világbajnoki- és Európa-bajnoki ezüstérmes hátúszó első komoly nemzetközi megmérettetésre Észak-Korea fővárosában, Phenjanban került sor 1987-ben, ahol 100 méteres hátúszásban aranyérmet szerzett, ezzel pedig a verseny egyetlen magyar aranyérmese lett. 1988-ban Amersfoortban (Hollandia) és 1989-ben Leeds-ben (Nagy – Britannia) az ifjúsági Európa-bajnokságon 100 és 200 méteres hátúszásban ezüstérmet szerzett. Az igazi nagy világsikert az 1991-es perthi-i (Ausztrália) felnőtt úszó-világbajnokság jelentette, ahol 100 méteres hátúszásban a második helyezésig sikerült hajráznia. 1992-ben a barcelonai olimpián már éremesélyesként indult el, ahol 100 méteres hátúszásban ezüstérmet szerzett, 200 méteres hátúszásban pedig hatodik lett. Visszavonulása után úszóiskoláját vezette és 1998 -ban a Testnevelési Egyetemen szakedzői diplomát szerzett. 2006-ban a Szegedi Tudományegyetem Állam – és Jogtudományi Karán diplomázott, jogász szakon. Ezt követően 2009-ben a Pázmány Péter Katolikus Egyetemen sportjogi szakjogász diplomát szerzett. Aktív sportolói pályafutását követően sem szakadt el teljesen a sport világától, hiszen 2012-ben tagja lett a Magyar Olimpiai Bizottság elnökségének és a SPORTJUS (Magyar Sportjogász Társaság). 2015-től a Testnevelési Egyetem Sportjogi Tanszéki csoport tagja, az egyetem oktatója. 2015-től Sportért felelős államtitkár.

46. Sipos László műemlékvédő és műemlékfotós munkássága

Tanulmányait Nyíregyháza és Szeged városában folytatta, művésztanárai Pál Gyula, Németh Lászlóné Michna Éva és Krutilla József voltak. Közel harminc éve foglalkozik műemlékfotózással, filmezéssel. Öt földrész százkét országában több mint húszezer – nem digitális - műemlékfotót készített, kétszáz órányi videofilmet forgatott. Különösen a környezet- és műemlékvédelem, a táj és a műalkotás viszonya foglalkoztatja. Legújabb

albumainak középpontjában azonban már az ember áll. Színes és fekete-fehér műemlékfotói jelentek meg az Armenia, az Értékmentő, a Falu Város Régió, a Hajdú-Bihari Napló, Kelet-Magyarország, a Korzó, a Műemlékvédelem, a Műsorkalauz, a Nyírségi Gondolat, az Örökség, a Polonia Węgierska, a Szabolcs-Szatmár-Beregi Szemle és a Megyei Könyvtárak Lapja 1999-2017. évi számaiban, a szlovákiai Régió c. kulturális folyóiratban, továbbá ausztriai és hazai képeslapokon, almanachokban, kiadványokban és fesztiválfüzetekben. 2008-ban a kulturális és oktatási miniszter – az indokolás szerint a műemlékvédelem ügyét előmozdító kiemelkedő publikációs (és műemlékfotós) tevékenységért – a Magyar Műemlékvédelemért – Forster Gyula-Emlékéremmel tüntette ki. Eddig tizennégy fotóalbuma és hét – saját műemlékfotóit tartalmazó – tanulmánykötete látott napvilágot. Több mint negyven önálló fotó- és fotografika kiállítása nyílt meg, Magyarországon, Ausztriában és Szlovákiában. Több esetben kérték föl műemlék- és szociofotó pályázatok zsűrizésére, továbbá színházi fesztiválok és vetélkedők zsűritagjának, olykor pedig festő- és grafikusművészek albumainak bemutatására.

42. 47. A Nyíregyházi Törvényszék épülete

1872. január 1-én, a mai városháza épületében kezdték meg működésüket Nyíregyházán az igazságszolgáltatás helyi szervei, a Nyíregyházi Törvényszék és a Nyíregyházi Járásbíróság. A bíróság méltó épületben történő elhelyezésének terve 1888-ban indult. A város nagy áldozatot hozott, hiszen az ingyen telek biztosítása mellett még 200 000 Ft kamat nélküli kölcsönt is adott az államnak, hogy az igazságszolgáltatás palotája végre felépülhessen. Az igazságügyi miniszter 1888-ban utasította Wágner Gyula budapesti építészt a tervek elkészítésére. Az ő javaslatára az épület nyugati vonalát úgy építették fel, hogy az párhuzamos lett a városháza homlokzatával, leszűkítve ezzel az akkori „nagy-orosi" utcát. A munkálatokkal megbízott Barzó-Vojtovits építészpáros 1890 tavaszán kezdett hozzá az építkezéshez. Az 1891. november 23-án átadott „törvénykezési palota" nem aratott általános elismerést. Kifogásolták, hogy a magassága nincs arányban a hosszú frontjával, az egy kaszárnyára hasonlít. Az ügyek számának emelkedése miatt 1928-ban Orbán Ferenc tervei alapján, Várallyai Sándor helyi vállalkozó közreműködésével megkezdődött a törvényszék bővítése. Emeletet húztak rá, a régi sarokbejárat helyett új főbejáratot alakítottak ki, mely oszlopokon nyugvó árkádos díszítést kapott. A most már imponáló palota előnyösen emelte a Bocskai utca nagyvárosi jellegét. Az épület megújulásának rekonstrukciója, modernizációja 2003. évben a SIÓINVEST Mérnöki Iroda Kft.-vel megkötött tervezési szerződés aláírásával kezdődött. A

tervszerinti megvalósítást a BAUKONT Rt., mint generál vállalkozó végezte. A felújított épület átadására 2005. májusában került sor. A felújítás során ügyeltek az épület műemléki jellegének a megtartására. Az épület jelenlegi rendeltetése a Nyíregyházi Törvényszék, valamint a Nyíregyházi Járásbíróság működésének szükséges tárgyi feltételek biztosítása.

48. A nyíregyházi villamosközlekedésnek emléket állító Bvill 812-es számú kocsi

A Bvill 812-es pályaszámú kocsit 1911-ben kezdték építeni Budapesten, mint kisvasúti motorkocsit. A Ganz-gyárban eredetileg benzinmotorral szerelték, eleinte a Nyíregyháza vidéki Kisvasutak személyvonatait vontatta. A kisvasút nyíregyházi műhelyében alakították át villamossá, aminek eredményeképpen egy egyedi jármű, egyszersmind az üzem zászlóshajója született meg (a leghosszabb, legszélesebb, az egyetlen háromtengelyes nyíregyházi villamos). A Bvill 812-es villamoskocsit, mint kiemelkedően fontos ipari műemléket tartja számon a Közlekedési Múzeum. Felvételét az értéktárba a korán kívül indokolja egyedi mivolta és az is, hogy mint villamos Nyíregyházán épült. 1912 és 1969 között utasok millióit szállította a megyeszékhelyen, s ezt a kocsit már a villamosüzem felszámolásakor is megőrzésre szánták. Nyíregyházán 1969-ben szűnt meg a villamosközlekedés, szerepét a buszok vették át. 2003 óta a belváros látványossága, a városkép szerves része, amelyre az egykori utasok szeretettel és nosztalgiával, az ifjabb generáció tagjai csodálkozással tekintenek. Találkozási pont, emellett helyet ad várostörténeti kiállításoknak és egyéb rendezvényeknek is.

49. A Vikár Sándor Zeneiskola – Alapfokú Művészeti Iskola pedagógusainak és tanulóinak kimagasló kultúraközvetítő zeneművészeti tevékenysége

A Vikár Sándor Zeneiskola-Alapfokú Művészeti Iskola egyike Magyarország legrégebbi és legnagyobb zenepedagógiai tradíciókkal rendelkező alapfokú művészeti iskoláinak és napjainkban is a magyar zeneoktatás egyik jelentős megyei bázisa. A Nyíregyházi Zeneiskolát a Bessenyei Irodalmi Társaság kezdeményezésére Vikár Sándor alapította 1939 szeptemberében. A nevelés-oktatás mellett az iskola évente számos hangversenyt szervez. 1977-től háromévenként itt kerül megrendezésre az Országos Zongoraverseny. A szervezet széles együttműködő partnerintézményi hálózattal rendelkezik, ezen belül hét európai ország iskolájával tart fent szakmai kapcsolatot. Pedagógusait innovatív szemlélet jellemzi, ezáltal a hagyományos programelemek mellett több új rendezvény lebonyolítását tudhatják maguk mögött. A zeneiskola számos elismerésben részesült: Magyar Művészetoktatásért Emlékplakett (2002), Oktatás-Nevelés Eredményességéért Díj (2004), Kiváló Művészetoktatási Intézmény

(2007) Oktatási Minisztérium kitüntető oklevél, MZMSZ elismerő oklevél (2009) Akkreditált Tehetségpont, Előminősített Referencia Intézmény (2011) Magyar Alapfokú Művészetpedagógiai Értéktár cím, Kiváló Tehetségsegítő Partnerszervezet elismerés (2018), Kiválóan Akkreditált Tehetségpont (2019). Az intézmény fennállása alatt az iskola dolgozói, tanárai és tanulói arra törekedtek, hogy programjaikkal és hangszeres-zenei jelenlétükkel biztosítsák Nyíregyháza városban az általános zenei kultúra meglétét.

50. Váci Mihály irodalmi munkássága

Váci Mihály nyíregyházi születésű, Kossuth- és kétszeres József Attila –díjas költő, műfordító. Első versei Illyés Gyula támogatásával jelentek meg 1955-ben, az Új Hang című folyóiratban. Érdemeit döntően az 1960-as 1970-es években ismerték el. 1962-ben József Attila-díjat kapott Mindenütt otthon című kötetéért, 1965-ben pedig Kossuth-díjjal tüntették ki. Az életnek talán nincs olyan története, amelyre ne reagált volna műveiben. Az ő világát az akácok, jegenyék által szegélyezett poros dűlőutak, a bokortanyák népének sorsával való azonosulás jelenti. Mindig kiállt a hátrányos helyzetűek, a szegények, gyengék, elesettek, és kiemelten a magyar ifjúság érdekeiért. Váci versei az iskolai ünnepségek, szavalóversenyek nélkülözhetetlen elemévé váltak. Váci Mihály irodalmi munkássága nagyon sokszínű volt, műveiben sokszor volt kritikus, de mindig ügyelt a választékos kifejezésmódra, fontosnak tartotta a jó ízlésre nevelést. Nyíregyházán végezte a tanítóképzőt, majd tanyasi iskolákban tanított, a II. világháború után kollégiumi igazgató volt. 1963-tól egészen az 1970-ben bekövetkezett haláláig országgyűlési képviselőként dolgozott. Sokszor járt külföldön, és ezek az utazások befolyásolták a gondolkodását és a költészetét. A költő 1970-ben halt meg Vietnamban, de Budapesten nyugszik a Farkasréti temetőben. Váci Mihály Nyíregyháza kulturális életének fontos szereplője, a magas színvonalú irodalmi nevelés része. Városunkban több Váci-emlékhely található: egész alakos szobra áll a Bessenyei téren, utca, több közintézmény is viseli a nevét, életének fontosabb állomásait emléktáblák jelzik.

854

A Nyíregyházi Települési Értéktárba felvett nemzeti értékek és a javaslattevők megnevezése

Srsz.	Nemzeti értékek megnevezése:	Javaslatot benyújtotta:
1.	Bessenyei-szobor	Dr. Nagy Éva
2.	Bokortanyák	Hajzer Gabriella
3.	Nyíregyházi Cantemus Kórus munkássága	Nyírség Turizmusáért Egyesület
4.	Nyírség Táncegyüttes munkássága	Dr. Ulrich Attila
5.	Sóstógyógyfürdő, mint gyógyhely	Dohanics László
6.	Sóstói Múzeumfalu, mint néprajzi értékek gyűjtőhelye	Dr. Ulrich Attila
7.	Sóstó Zoo	Riczu Éva
8.	Szabolcs Néptáncegyüttes munkássága	Dr. Ulrich Attila
9.	Tirpák népi építészet	Kertész Tünde Fruzsina
10.	Krúdy Gyula irodalomtörténeti munkássága	Nyírség Turizmusáért Egyesület
11.	Szikora Tamás festőművész alkotásai	Szikora Péter
12.	4 for Dance táncegyüttes eredményei, koncepciója	Vilikó Réka
13.	Bárány Frigyes művészeti tevékenysége	Dr. Nagy Éva
14.	Hősök temetője	Ilyés Gábor
15.	Dr. Eisert Árpád úttörő szívsebészi tevékenysége Nyíregyházán	Dr. Kührner Éva
16.	Nyíregyházi Evangélikus Nagytemplom	Bánszki Hajnalka
17.	A nyíregyházi huszár	Jósa András Múzeum (Holmár Zoltán)
18.	Dr. Erdész Sándor néprajzkutató, múzeumalapító szakmai munkássága	Dr. Bodnár Zsuzsanna
19.	Dr. Korompay-Klekner Károly kórházszervező és sebészi tevékenysége	Dr. Kührner Éva
20.	nyíregyházi Sóstói-erdő	Nagy Tibor
21.	Nyíregyházi Egyetem Tuzson János Botanikus Kertje, mint növényi ritkaságok gyűjtőhelye	Boronkay Ferencné
22.	Nyíregyháza legrégibb iratai	Galambos Sándor

Tomaszvidi Ottó

23.	Magyar szablyavívás, a Borsody-vívórendszer	Dr. Tóth András Tamás, Máday Norbert
24.	Szent Atanáz Görögkatolikus Hittudományi Főiskola Könyvtárának régi kézirat és nyomtatványgyűjteménye	Dr. Kührner Éva
25.	Jósa András Múzeum, mint a városi és megyei történeti értékek gyűjtőhelye	Jósa András Múzeum (Holmár Zoltán)
26.	A Magyarok Nagyasszonya Társszékesegyház mint zarándoktemplom	Láda Bertalan
27.	Kéry Péter Nyíregyháza és környéke történelméről, természeti értékeiről, néprajzáról szóló filmalkotásai	Csordás László
28.	A Móricz Zsigmond Megyei és Városi Könyvtár Helyismereti Gyűjteménye	László Gézáné dr.
29.	Szent Miklós-székesegyház	Nyíregyházi Egyházmegye Szocska A. Ábel megyés püspök és Ujteleki Zsuzsanna segédlevéltáros
30.	A Bessenyei György Irodalmi és Művelődési Társaság kultúraközvetítő tevékenysége	Dr. Kührner Éva
31.	Kósa Ferenc filmrendező munkássága	Almássy Lászlóné
32.	„Hagyományok, becsület, elkötelezettség"- a Nyíregyházi Tűzoltóság tevékenységén keresztül	Andó Károly önkormányzati képviselő
33.	A Váci Mihály Kulturális Központ épülete	Mészáros Szilárd igazgató
34.	Rottaridesz István zászlós és Vágó József tiszthelyettes, Magyar Arany Vitézségi Éremmel kitüntetett katonahősök végső nyughelyei az Északi temetőben	Magyar Honvédség Katonai Igazgatási és Központi Nyilvántartó Parancsnokság 6. Katonai Igazgatási és Érdekvédelmi Iroda Nyíregyháza Kertész József százados és Simkó Csilla t. főhadnagy
35.	Hammel József Nyíregyházáról készített fotógyűjteménye	Kujbusné Dr. Mecsei Éva
36.	A Jóba család munkássága és a Jóba-nyomda produktumai	Móricz Zsigmond Megyei és Városi Könyvtár Krajnyák-Jávor Andrea
37.	A Magyar Kodály Társaság Szabolcs-Szatmár-Bereg Megyei Tagcsoportjának munkássága	Belinszky Etelka

38.	Dr. Szilágyi Jenő birkózó sporttevékenysége	Holmár Zoltán történész
39.	Elek Emil fotóművész Nyíregyházát ábrázoló fotógyűjteménye és munkássága	Balogh József
40.	A Nyírvíz-palota épülete	Szabó Józsefné
41.	Benczi Gyula, a híres nyíregyházi cigányprímás zeneművészeti tevékenysége	Virók Ernő
42.	Nyíregyháza-Városi Református Templom	Dr. László Gézáné dr.
43.	A Nyíregyházi Spartacus Aranycsapata	Stevanyik András
44.	A Nyíregyházi Női Röplabda Club kiemelkedő sporttevékenysége	Nyíregyházi Sportcentrum Nonprofit Kft. Kőhalmi Richárd ügyvezető igazgató
45.	Dr. Szabó Tünde olimpikon úszó kiemelkedő sporttevékenysége	Kőhalmi Richárd
46.	Sipos László műemlékvédő és műemlékfotós munkássága	Dialóg Nyugdíjas Egyesület Kardos Lászlóné elnök
47.	A Nyíregyházi Törvényszék épülete	Dr. Nyakó Zsuzsanna elnök
48.	A nyíregyházi villamosközlekedésnek emléket állító Bvill 812-es számú kocsi	Hoványi Péter
49.	A Vikár Sándor Zeneiskola – Alapfokú Művészeti Iskola pedagógusainak és tanulóinak kimagasló kultúraközvetítő zeneművészeti tevékenysége	Szabó Tünde Júlia
50.	Váci Mihály irodalmi munkássága	Jánkfalviné Lénárt Ildikó

Nyíregyháza, 2020. június 10.

Tomasovszki Anita

Tomasovszki Anita
Nyíregyházi Települési Értéktár Bizottság
elnöke

NYÍREGYHÁZA
MEGYEI JOGÚ VÁROS
POLGÁRMESTERI HIVATALA
PÁLYÁZATOK ÉS PROJEKTMENEDZSMENT REFERATÚRA
4400 NYÍREGYHÁZA, KOSSUTH TÉR 1. PF.: 83.
TELEFON: +36 42 524-524/184; FAX: +36 42 311-041
E-MAIL: KAROCZKAI.ADRIENN@NYIREGYHAZA.HU

857

NYÍREGYHÁZA
MEGYEI JOGÚ VÁROS
POLGÁRMESTERI HIVATALA VÁROSFEJLESZTÉSI ÉS VÁROSÜZEMELTETÉSI OSZTÁLY

4401 NYÍREGYHÁZA, KOSSUTH TÉR 1. PF.: 83.
TELEFON: +36 42 524-547; FAX: +36 42 310-647
E-MAIL: VAROSFEJLESZTES@NYIREGYHAZA.HU

Ügyiratszám: PKAB/137/2020
Ügyintéző: Tóth Ádám

ELŐTERJESZTÉS

– a Közgyűléshez –

a "Nyíregyháza Sóstógyógyfürdőn található Székelykapu felújítása és állagmegóvása, restaurálása" című benyújtott pályázati program elfogadására

.....
Dr. Kovács Ferenc
polgármester

.....
Kósa Árpád
kabinetvezető

.....
Hagymási Gyula
az előterjesztés szakmai előkészítéséért
felelős fejlesztési helyettes kabinetvezető

.....
Pató István
az előterjesztés szakmai előkészítéséért
felelős osztály vezetője

.....
Karóczkai Adrienn
az előterjesztés szakmai előkészítéséért
felelős referatúravezető

az előterjesztés törvényességi
ellenőrzését végző személy:

.....
Dr. Szemán Sándor
címzetes főjegyző

.....
Faragóné Széles Andrea
Jegyzői Kabinet vezetője

Véleményező bizottság vagy bizottságok:
- Gazdasági és Tulajdonosi Bizottság
- Városstratégiai és Környezetvédelmi Bizottság
- Pénzügyi Bizottság

NYÍREGYHÁZA
MEGYEI JOGÚ VÁROS
POLGÁRMESTERI HIVATALA
PÁLYÁZATOK ÉS PROJEKTMENEDZSMENT REFERATÚRA
4400 NYÍREGYHÁZA, KOSSUTH TÉR 1. PF.: 83.
TELEFON: +36 42 524-524/184; FAX: +36 42 311-041
E-MAIL: KAROCZKAI.ADRIENN@NYIREGYHAZA.HU

NYÍREGYHÁZA
MEGYEI JOGÚ VÁROS
POLGÁRMESTERI HIVATALA VÁROSFEJLESZTÉSI ÉS VÁROSÜZEMELTETÉSI OSZTÁLY

4401 NYÍREGYHÁZA, KOSSUTH TÉR 1. PF.: 83.
TELEFON: +36 42 524-547; FAX: +36 42 310-647
E-MAIL: VAROSFEJLESZTES@NYIREGYHAZA.HU

Tisztelt Közgyűlés!

Nyíregyháza Megyei Jogú Város Önkormányzata 2020.04.22-én pályázatot nyújtott be a Nemzeti Kulturális Alap Örökségvédelmi Kollégiuma által kiírt, Veszélyeztetett helyzetű épített műemlékek veszélyelhárításának, állagmegóvásának, részleges helyreállításának támogatása című pályázati felhívásra.

A Pályázat tárgya: A Nyíregyháza-Sóstógyógyfürdőn található Székelykapu felújítása és állagmegóvása, restaurálása.

Nyíregyháza-Sóstófürdő Nyíregyháza leginkább látogatott városrésze, többek között az itt található turisztikai vonzerő miatt is. Az itt található műemlék Székelykapu több, mint 90 éves, mely idő sajnos jelenleg nagyon meglátszik rajta. Ennek elsődleges oka a megfelelő felújítás hiánya, hiszen karbantartással az élettartamot lehet növelni, de a faanyagok igénylik a rendszeres felülvizsgálatot és szükség szerinti felújításokat is.
Sóstó Székelykapuja 1927-ben épült, Dienes István tervei alapján. Az építmény egy hagyományos három osztatú, faszerkezetes Székely kapu. A főkaput két oldalról egy-egy kiskapu fogja közre, majd mindkét oldalon egy-egy fedett pihenőpad készült. A teljes szerkezet fa-zsindellyel fedett. Kötései hagyományos fa ácskötések, az utólagos javítások kivételével. A jelenlegi állapottól eltérően a fa oszlopoknak volt egy ék alakú lábazati oszlopvédője és két oldalt egy-egy míves kerítés elem toldat. Jelenleg ezek már hiányoznak, de a csapolt bekötési helyeik láthatóak. Védett műemlék.

Az építmény mintegy 5 fokos szögben megdőlt a Sóstói tavak irányába, saját síkjára merőlegesen. A fa oszloplábak korhadtak, a felszerkezeti kötések megnyíltak. Az alapok feltárása szükséges. Eredetileg valószínűleg befogott oszlopokkal készült a szerkezet, azaz az oszlopok alsó 60-70 cm-i végét égetéssel szenesítették és fakátránnyal vagy olajos beitatással kezelték a talajnedvesség ellen. A lábazati ék-oszlopok további merevítést biztosítottak a szerkezetnek. A faanyag a közönséges kopogóbogár károsodás alapján tölgy anyagú.
A tervezett építési tevékenység: Székelykapu felújítása, melynek elemei új zsindelyfedés kialakítása a hozzá tartozó rétegrendekkel, oszlopok, szelemenek csiszolása, felületkezelése és eredeti állapotába történő visszaállítása, új vasbeton alapok kialakítása, pihenőpad, háttámla, karfa, egyéb hibás elemek cseréje, eredeti állapotába történő visszaállítása, faanyagvédelmi szakvélemény alapján.

A benyújtott pályázat összköltségvetése: bruttó 8.900.000, -Ft, melyből
- támogatás: 8.000.000, -Ft
- saját erő: 10,11 %, összege: 900.000, -Ft

NYÍREGYHÁZA
MEGYEI JOGÚ VÁROS
POLGÁRMESTERI HIVATALA
PÁLYÁZATOK ÉS PROJEKTMENEDZSMENT REFERATÚRA
4400 NYÍREGYHÁZA, KOSSUTH TÉR 1. PF.: 83.
TELEFON: +36 42 524-524/184; FAX: +36 42 311-041
E-MAIL: KAROCZKAI.ADRIENN@NYIREGYHAZA.HU

NYÍREGYHÁZA
MEGYEI JOGÚ VÁROS
POLGÁRMESTERI HIVATALA VÁROSFEJLESZTÉSI ÉS VÁROSÜZEMELTETÉSI OSZTÁLY

4401 NYÍREGYHÁZA, KOSSUTH TÉR 1. PF.: 83.
TELEFON: +36 42 524-547; FAX: +36 42 310-647
E-MAIL: VAROSFEJLESZTES@NYIREGYHAZA.HU

A támogatás felhasználásának végső határideje: 2021.december 31.

Kérem a Tisztelt Közgyűlést, az előterjesztést megtárgyalni és a mellékelt határozat-tervezetet elfogadni szíveskedjen.

Nyíregyháza, 2020. június 18.

Tisztelettel:

Kósa Árpád
kabinetvezető

Pató István
osztályvezető

Megyei Jogú Város Polgármesteri Hivatala 11.

Hagymási Gyula
fejlesztési helyettes kabinetvezető

Karóczkai Adrienn
referatúravezető

NYÍREGYHÁZA
MEGYEI JOGÚ VÁROS
POLGÁRMESTERI HIVATALA
PÁLYÁZATOK ÉS PROJEKTMENEDZSMENT REFERATÚRA
4400 NYÍREGYHÁZA, KOSSUTH TÉR 1. PF.: 83.
TELEFON: +36 42 524-524/184; FAX: +36 42 311-041
E-MAIL: KAROCZKAI.ADRIENN@NYIREGYHAZA.HU

860

NYÍREGYHÁZA
MEGYEI JOGÚ VÁROS
POLGÁRMESTERI HIVATALA VÁROSFEJLESZTÉSI ÉS VÁROSÜZEMELTETÉSI OSZTÁLY

4401 NYÍREGYHÁZA, KOSSUTH TÉR 1. PF.: 83.
TELEFON: +36 42 524-547; FAX: +36 42 310-647
E-MAIL: VAROSFEJLESZTES@NYIREGYHAZA.HU

Határozat-tervezet

NYÍREGYHÁZA MEGYEI JOGÚ VÁROS KÖZGYŰLÉSÉNEK

...../2020. (VI.25.) számú

h a t á r o z a t a

a "Nyíregyháza Sóstógyógyfürdőn található Székelykapu felújítása és állagmegóvása, restaurálása" című benyújtott pályázati program elfogadásáról

A Közgyűlés

1. a Nemzeti Kulturális Alap Örökségvédelmi Kollégiuma által kiírt, Veszélyeztetett helyzetű épített műemlékek veszélyelhárításának, állagmegóvásának, részleges helyreállításának támogatása tárgyú pályázati felhívás alapján **benyújtott, 8.900.000, -Ft. összköltségű projekt tartalmával és megvalósításával e g y e t é r t .**

   Felelős: Pató István – Városfejlesztési és Városüzemeltetési Osztályvezető
   Karóczkai Adrienn Pályázatok és Projektmenedzsment Referatúravezető
   Határidő: folyamatos

2. Nyertes pályázat esetén a megvalósításhoz szükséges **900.000 Ft** összegű saját forrást a költségvetési rendeletében, a szükséges ütemben **b i z t o s í t j a .**

   Felelős: Váriné Hok Ágnes - Gazdasági Megbízott Helyettes Osztályvezető
   Határidő: folyamatos

Nyíregyháza, 2020. június 25.

Erről értesülnek:

1./ a Közgyűlés tagjai
2./ a címzetes főjegyző és a Polgármesteri Hivatal belső szervezeti egységeinek vezetői

NYÍREGYHÁZA
MEGYEI JOGÚ VÁROS
POLGÁRMESTERI HIVATALA
PÁLYÁZATOK ÉS PROJEKTMENEDZSMENT
REFERATÚRA
4400 NYÍREGYHÁZA, KOSSUTH TÉR 1. PF.: 83.
TELEFON: +36 42 524-524/184; FAX: +36 42 311-041
E-MAIL: KAROCZKAI.ADRIENN@NYIREGYHAZA.HU

KULTURÁLIS OSZTÁLY
4400 NYÍREGYHÁZA, KOSSUTH TÉR 1. PF.: 83.
TELEFON: +36 42 524-524/535
E-MAIL: KULTURALIS@NYIREGYHAZA.HU

Ügyiratszám: PKAB/169-3/2020.
Ügyintéző: Balasa Roland

ELŐTERJESZTÉS
– a Közgyűléshez –

a Bethlen Gábor Alapkezelő Zrt. pályázati programjának keretében megvalósítandó Trianoni Nemzeti Összetartozás Emlékmű felállítása című pályázat elfogadására

.....
Dr. Kovács Ferenc
polgármester

.....
Ullrich Attila
alpolgármester

.....
Hagymási Gyula
az előterjesztés szakmai előkészítéséért
felelős fejlesztési helyettes kabinetvezető

.....
Doka Diána
az előterjesztés szakmai előkészítéséért
felelős osztály vezetője

.....
Karóczkai Adrienn
az előterjesztés szakmai előkészítéséért
felelős referatúravezető

az előterjesztés törvényességi
ellenőrzését végző személy:

.....
Dr. Szemán Sándor
címzetes főjegyző

.....
Faragóné Széles Andrea
Jegyzői Kabinet vezetője

Véleményező bizottság vagy bizottságok:

- Gazdasági és Tulajdonosi Bizottság
- Városstratégiai és Környezetvédelmi Bizottság
- Pénzügyi Bizottság
- Köznevelési, Kulturális és Ifjúsági Bizottság

NYÍREGYHÁZA
MEGYEI JOGÚ VÁROS
POLGÁRMESTERI HIVATALA
PÁLYÁZATOK ÉS PROJEKTMENEDZSMENT
REFERATÚRA
4400 NYÍREGYHÁZA, KOSSUTH TÉR 1. PF.: 83.
TELEFON: +36 42 524-524/184; FAX: +36 42 311-041
E-MAIL: KAROCZKAI.ADRIENN@NYIREGYHAZA.HU

KULTURÁLIS OSZTÁLY
4400 NYÍREGYHÁZA, KOSSUTH TÉR 1. PF.: 83.
TELEFON: +36 42 524-524/535
E-MAIL: KULTURALIS@NYIREGYHAZA.HU

Tisztelt Közgyűlés!

Nyíregyháza Megyei Jogú Város Önkormányzata támogatási igényt nyújtott be a Bethlen Gábor Alapkezelő Zrt.-hez a Nemzeti Összetartozás kifejezésére szolgáló **Trianoni emlékmű felállítása céljából.**

A pályázat aktualitása:
Minden év június 4. napján városunkban is két fontos dologra emlékezünk. Az egyik a méltó emlékezés az országunkat szétszabdaló trianoni diktátumra, arra a gyászra és elkeseredésre, ami pontosan 100 esztendeje Magyarország szerte megszólaltatta a harangokat. A másik fontos dolog, hogy éltessük és erősítsük a nemzeti összetartozást. Ezt ily módon mindössze 10 éve tehetjük meg, hiszen az Országgyűlés 2010-ben nyilvánította június 4-ét a Nemzeti Összetartozás Napjává. Nyíregyháza Megyei Jogú Város fontos feladatának tekinti, hogy a békediktátum és Magyarország legújabb kori történelme a gyermekeinknek ne csak egy lecke legyen a történelemkönyvben, hanem az örökölt magyarságuk el nem feledhető része. Mindez példát ad, és megmutatja nekik, a jövőben ők is felelősséggel tartoznak majd az országunk sorsáért.

Úgy véljük, hogy a Nemzeti Összetartozás évében különösen aktuális egy olyan emlékmű felállítása, amely jelzi a Szabolcs-Szatmár-Bereg megyével határos hármas határ túloldalán és bárhol a világban élő magyarsággal kifejezett szolidaritást. Az emlékműnek méltó helyszínéül szolgálna a Nyíregyháza belvárosában található Hősök tere, ahol a Hősök Emlékműve, és az 1956-os Emlékmű is áll, így befejeződhetne városunk Történelmi Terének kialakítása is.

Az emlékmű ezen a téren történő elhelyezését az is indokolja, hogy hagyományosan Nyíregyháza Megyei Jogú Városa, a Szabolcs-Szatmár-Bereg Megyei Kormányhivatal és a Szabolcs-Szatmár-Bereg Megyei Önkormányzat minden évben közös szervezésben, méltóságteljesen itt emlékezik meg a Trianoni békediktátumról. Méltó és színvonalas műsorokkal, határon túli szereplők közreműködésével és testvérvárosi kapcsolataink mélyítése által a partiumi, a kárpátaljai és a felvidéki magyarlakta résztvevőkkel. Hagyományainknak megfelelően, minden évben június 4. napján a 10 órai harangszó elhangzása után kezdődik közös megemlékezésünk a történelmi egyházak részvételével, a megemlékezés keretében a szervezők közösen helyeznek el koszorút.

Az emlékmű kapcsán kért kifejezési, tartalmi, formai követelmények: Figurális vagy non-figurális szobor vagy szoborkompozíció, magas művészi színvonalú tartalmi és formai kifejezés, nemzeti összetartozás kifejezése, pozitív nemzeti jövőkép kifejezése, időtálló anyagok használata, harmonikus környezetbe komponálás, szobor körüli térrendezés meghatározása, túlzottan elvont formavilág kerülése.

Az alkotásnak előre mutatónak, az összmagyarságot, az összetartozást kifejezőnek kell lennie; nem túlzottan visszatekintőnek, hanem a múltból való táplálkozásból a jövőnek, a jövő magyar generációinak kell szólnia.
A megvalósítani kívánt projekt célcsoportja Nyíregyháza lakossága és a Kárpát-medence magyar lakosságának városunkba látogatói.

NYÍREGYHÁZA
MEGYEI JOGÚ VÁROS
POLGÁRMESTERI HIVATALA
PÁLYÁZATOK ÉS PROJEKTMENEDZSMENT
REFERATÚRA
4400 NYÍREGYHÁZA, KOSSUTH TÉR 1. PF.: 83.
TELEFON: +36 42 524-524/184; FAX: +36 42 311-041
E-MAIL: KAROCZKAI.ADRIENN@NYIREGYHAZA.HU

KULTURÁLIS OSZTÁLY
4400 NYÍREGYHÁZA, KOSSUTH TÉR 1. PF.: 83.
TELEFON: +36 42 524-524/535
E-MAIL: KULTURALIS@NYIREGYHAZA.HU

Az emlékmű megvalósítása érdekében egy zárt, meghívásos, köztéri szoborpályázat lebonyolítását tervezzük. A kiírt pályázat egyfordulós, anonim. A beérkezett szobormakettek elbírálását a választott szakmai Bíráló Bizottság végzi. A műveket rangsorolja, és írásban javaslatot tesz. A végső döntés a Kiírót illeti meg. A Bíráló Bizottság munkája nem nyilvános.

A pályaművek tervezett benyújtási határideje **2020. augusztus 10.**

A projekt befejezésének határideje **2021. május 31.**

Az emlékmű avatására várhatóan **2021.06.04-én kerül sor.**

A költségbecslés alapján a **pályázat költségvetése** a következőképpen alakul:

- **a projekt tervezett összköltsége: bruttó 25.000.000,- Ft**
- **az igényelt támogatás összege: bruttó 25.000.000,-Ft**

Kérem a Tisztelt Közgyűlést, az előterjesztést megtárgyalni és a mellékelt határozat-tervezetet elfogadni szíveskedjen.

Nyíregyháza, 2020. június 17.

Tisztelettel:

Doka Diána
osztályvezető

Hagymási Gyula
fejlesztési helyettes kabinetvezető

Megyei Jogú Város * Nyíregyháza * 41. Polgármesteri Hivatala

Karóczkai Adrienn
referatúravezető

NYÍREGYHÁZA
MEGYEI JOGÚ VÁROS
POLGÁRMESTERI HIVATALA
PÁLYÁZATOK ÉS PROJEKTMENEDZSMENT
REFERATÚRA
4400 NYÍREGYHÁZA, KOSSUTH TÉR 1. PF.: 83.
TELEFON: +36 42 524-524/184; FAX: +36 42 311-041
E-MAIL: KAROCZKAI.ADRIENN@NYIREGYHAZA.HU

KULTURÁLIS OSZTÁLY
4400 NYÍREGYHÁZA, KOSSUTH TÉR 1. PF.: 83.
TELEFON: +36 42 524-524/535
E-MAIL: KULTURALIS@NYIREGYHAZA.HU

Határozat-tervezet

NYÍREGYHÁZA MEGYEI JOGÚ VÁROS KÖZGYŰLÉSE

...../2020. (VI.25.) számú

h a t á r o z a t a

a Bethlen Gábor Alapkezelő Zrt. pályázati programjának keretében megvalósítandó Trianoni Nemzeti Összetartozás Emlékmű felállítása című pályázat elfogadásáról

A Közgyűlés

a Bethlen Gábor Alapkezelő Zrt. pályázati programjának keretében megvalósítandó Trianoni Nemzeti Összetartozás Emlékmű felállítása című pályázat tartalmával és megvalósításával **egyetért.**

Felelős: Doka Diána – Kulturális Osztályvezető
Karóczkai Adrienn - Pályázatok és Projektmenedzsment Referatúravezető

Határidő: folyamatos

Nyíregyháza, 2020. június 25.

Erről értesülnek:

1./ a Közgyűlés tagjai
2./ a címzetes főjegyző és a Polgármesteri Hivatal belső szervezeti egységeinek vezetői

NYÍREGYHÁZA
MEGYEI JOGÚ VÁROS
POLGÁRMESTERI HIVATALA
PÁLYÁZATOK ÉS PROJEKTMENEDZSMENT
REFERATÚRA
4400 NYÍREGYHÁZA, KOSSUTH TÉR 1. PF.: 83.
TELEFON: +36 42 524-553; FAX: +36 42 311-041
E-MAIL: KAROCZKAI.ADRIENN@NYIREGYHAZA.HU

86

NYÍREGYHÁZA
MEGYEI JOGÚ VÁROS
POLGÁRMESTERI HIVATALA VÁROSFEJLESZTÉSI ÉS
VÁROSÜZEMELTETÉSI OSZTÁLY

4401 NYÍREGYHÁZA, KOSSUTH TÉR 1. PF.: 83.
TELEFON: +36 42 524-547; FAX: +36 42 310-647
E-MAIL: VAROSFEJLESZTES@NYIREGYHAZA.HU

Ügyiratszám: PKAB/154/2020.
Ügyintéző: Tóth Ádám

ELŐTERJESZTÉS

– a Közgyűléshez –

a TOP-6.5.1-19 kódszámú, Önkormányzati épületek energetikai korszerűsítése című pályázati felhívásra benyújtandó, "Nyíregyháza, Bessenyei tér 3-4. szám alatti bérlakások energetikai fejlesztése" című pályázati program elfogadására

.....
Dr. Kovács Ferenc
polgármester

.....
Kósa Árpád
kabinetvezető

.....
Hagymási Gyula
az előterjesztés szakmai előkészítéséért
felelős fejlesztési helyettes kabinetvezető

.....
Pató István
az előterjesztés szakmai előkészítéséért
felelős osztály vezetője

.....
Karóczkai Adrienn
az előterjesztés szakmai előkészítéséért
felelős referatúravezető

az előterjesztés törvényességi
ellenőrzését végző személy:

.....
Dr. Szemán Sándor
címzetes főjegyző

.....
Faragóné Széles Andrea
Jegyzői Kabinet vezetője

Véleményező bizottság vagy bizottságok:

- Gazdasági és Tulajdonosi Bizottság
- Városstratégiai és Környezetvédelmi Bizottság
- Pénzügyi Bizottság

NYÍREGYHÁZA
MEGYEI JOGÚ VÁROS
POLGÁRMESTERI HIVATALA
PÁLYÁZATOK ÉS PROJEKTMENEDZSMENT
REFERATÚRA
4400 NYÍREGYHÁZA, KOSSUTH TÉR 1. PF.: 83.
TELEFON: +36 42 524-553; FAX: +36 42 311-041
E-MAIL: KAROCZKAI.ADRIENN@NYIREGYHAZA.HU

866
NYÍREGYHÁZA
MEGYEI JOGÚ VÁROS
POLGÁRMESTERI HIVATALA VÁROSFEJLESZTÉSI ÉS
VÁROSÜZEMELTETÉSI OSZTÁLY

4401 NYÍREGYHÁZA, KOSSUTH TÉR 1. PF.: 83.
TELEFON: +36 42 524-547; FAX: +36 42 310-647
E-MAIL: VAROSFEJLESZTES@NYIREGYHAZA.HU

Tisztelt Közgyűlés!

A 2014-2020-as fejlesztések előkészítéseként a megyei jogú városok a 314/2012. (XI.8.) Kormányrendelet szerint elkészítették településfejlesztési koncepciójukat és integrált településfejlesztési stratégiájukat (ITS). A tervezési folyamat következő szakaszában a megyei jogú városoknak el kellett készíteniük az integrált területi programjaikat.

Az Integrált Területi Program (ITP) az „Útmutató a megyei jogú városok integrált területi programjainak kidolgozásához és megvalósításához" című iránymutatás alapján a kormányzat által meghatározott Terület- és Településfejlesztési Operatív Program (TOP) forráskerethez igazodó és abból finanszírozható projektcsomagok összessége. A megyei jogú városok a TOP valamennyi prioritására és intézkedésére jogosultak.

Az ITP céljai között szerepel a fenntartható városfejlesztés, mely összhangban a város Integrált Településfejlesztési Stratégiájával és a TOP célkitűzéseivel nagy hangsúlyt fektet a vonzó és energia-hatékony épített környezet, táj-és településkép kialakítására.

A pályázat célja, az önkormányzat tulajdonában lévő épület energetikai korszerűsítése, ezen belül a következő tevékenységek megvalósítása:

- Önkormányzati tulajdonú épület energiahatékonyság-központú fejlesztése, külső határoló szerkezeteik korszerűsítése által (külső határoló szerkezetek utólagos hőszigetelése, külső nyílászárók cseréje)

Egyéb tevékenységek:

- Műszaki adatszolgáltatás
- Energetikai szakértői szolgáltatások igénybevétele
- Rehabilitációs szakmérnök szolgáltatások igénybevétele
- Kiviteli tervek elkészítése
- Műszaki ellenőri szolgáltatás igénybevétele
- Képzési anyag kidolgozása és képzés tartása
- Kötelezően előírt nyilvánosság biztosítása
- Projektmenedzsment feladatok ellátása
- Projektarányos akadálymentesítés – amennyiben releváns
- Azbesztmentesítés – amennyiben releváns.

A pályázat keretén belül az alábbi épület energetikai korszerűsítése valósul meg:

1. 4400 Nyíregyháza, Bessenyei tér 3-4. szám alatti önkormányzati bérlakások épülete

NYÍREGYHÁZA
MEGYEI JOGÚ VÁROS
POLGÁRMESTERI HIVATALA
PÁLYÁZATOK ÉS PROJEKTMENEDZSMENT
REFERATÚRA
4400 NYÍREGYHÁZA, KOSSUTH TÉR 1. PF.: 83.
TELEFON: +36 42 524-553; FAX: +36 42 311-041
E-MAIL: KAROCZKAI.ADRIENN@NYIREGYHAZA.HU

867 NYÍREGYHÁZA
MEGYEI JOGÚ VÁROS
POLGÁRMESTERI HIVATALA VÁROSFEJLESZTÉSI ÉS
VÁROSÜZEMELTETÉSI OSZTÁLY

4401 NYÍREGYHÁZA, KOSSUTH TÉR 1. PF.: 83.
TELEFON: +36 42 524-547; FAX: +36 42 310-647
E-MAIL: VAROSFEJLESZTES@NYIREGYHAZA.HU

A költségbecslés alapján a pályázat költségvetése a következőképpen alakul:

- a projekt tervezett összköltsége: **bruttó 247.000.000 Ft.**
- az igényelendő támogatás tervezett összege: **bruttó 247.000.000 Ft**

A pályázat benyújtási határideje: 2020. június 30.

A támogatott tevékenység megvalósítási időtartama a támogatási szerződés hatályba lépését követően legfeljebb **28** hónap.

A kivitelezéshez szükséges tervdokumentáció a projektfejlesztési időszakban kerül kidolgozásra, ezt követően a pontos műszaki tartalom ismeretében a tervezett költségek is pontosításra kerülnek.

Kérjük a Tisztelt Közgyűlést az előterjesztést megtárgyalni, illetve a mellékelt határozat-tervezetet elfogadni szíveskedjen.

Nyíregyháza, 2020. június 18.

Tisztelettel:

Kósa Árpád
kabinetvezető

Pató István
osztályvezető

Hagymási Gyula
fejlesztési helyettes kabinetvezető

Karóczkai Adrienn
referatúravezető

NYÍREGYHÁZA
MEGYEI JOGÚ VÁROS
POLGÁRMESTERI HIVATALA
PÁLYÁZATOK ÉS PROJEKTMENEDZSMENT
REFERATÚRA
4400 NYÍREGYHÁZA, KOSSUTH TÉR 1. PF.: 83.
TELEFON: +36 42 524-553; FAX: +36 42 311-041
E-MAIL: KAROCZKAI.ADRIENN@NYIREGYHAZA.HU

868

NYÍREGYHÁZA
MEGYEI JOGÚ VÁROS
POLGÁRMESTERI HIVATALA VÁROSFEJLESZTÉSI ÉS
VÁROSÜZEMELTETÉSI OSZTÁLY

4401 NYÍREGYHÁZA, KOSSUTH TÉR 1. PF.: 83.
TELEFON: +36 42 524-547; FAX: +36 42 310-647
E-MAIL: VAROSFEJLESZTES@NYIREGYHAZA.HU

Határozat-tervezet

NYÍREGYHÁZA MEGYEI JOGÚ VÁROS KÖZGYŰLÉSE

...../2020. (VI.25.) számú

h a t á r o z a t a

a TOP-6.5.1-19 kódszámú, Önkormányzati épületek energetikai korszerűsítése című pályázati felhívásra benyújtandó, "Nyíregyháza, Bessenyei tér 3-4. szám alatti bérlakások energetikai fejlesztése" című pályázati program elfogadásáról

A Közgyűlés

az „Önkormányzati épületek energetikai korszerűsítése" c. felhívás keretében benyújtandó, Nyíregyháza, Bessenyei tér 3-4. szám alatti bérlakások energetikai korszerűsítését tartalmazó, 247.000.000 Ft összköltségvetésű pályázati program tartalmával és megvalósításával egyetért.

Felelős: Pató István, Városfejlesztési és Városüzemeltetés Osztályvezető
Karóczkai Adrienn, Pályázatok és Projektmenedzsment Referatúravezető

Határidő: folyamatos

Nyíregyháza, 2020.06.25.

Erről értesülnek:

1./ a Közgyűlés tagjai
2./ A címzetes főjegyző és a Polgármesteri Hivatal belső szervezeti egységeinek vezetői

NYÍREGYHÁZA
MEGYEI JOGÚ VÁROS
POLGÁRMESTERI HIVATALA
PÁLYÁZATOK ÉS PROJEKTMENEDZSMENT
REFERATÚRA
4400 NYÍREGYHÁZA, KOSSUTH TÉR 1. PF.: 83.
TELEFON: +36 42 524-553; FAX: +36 42 311-041
E-MAIL: KAROCZKAI.ADRIENN@NYIREGYHAZA.HU

NYÍREGYHÁZA
MEGYEI JOGÚ VÁROS
POLGÁRMESTERI HIVATALA VÁROSFEJLESZTÉSI ÉS
VÁROSÜZEMELTETÉSI OSZTÁLY

4401 NYÍREGYHÁZA, KOSSUTH TÉR 1. PF.: 83.
TELEFON: +36 42 524-547; FAX: +36 42 310-647
E-MAIL: VAROSFEJLESZTES@NYIREGYHAZA.HU

Ügyiratszám: PKAB/159/2020.
Ügyintéző: Vajda Mariann

ELŐTERJESZTÉS
– a Közgyűléshez –

a TOP-6.5.1-19 kódszámú, Önkormányzati épületek energetikai korszerűsítése című pályázati felhívásra benyújtandó, "Nyíregyháza, Csaló közi nyugdíjasház és a Continental Aréna energetikai fejlesztése" című pályázati program elfogadására

.....
Dr. Kovács Ferenc
polgármester

.....
Kósa Árpád
kabinetvezető

.....
Hagymási Gyula
az előterjesztés szakmai előkészítéséért
felelős fejlesztési helyettes kabinetvezető

.....
Pató István
az előterjesztés szakmai előkészítéséért
felelős osztály vezetője

.....
Karóczkai Adrienn
az előterjesztés szakmai előkészítéséért
felelős referatúravezető

az előterjesztés törvényességi
ellenőrzését végző személy:

.....
Dr. Szemán Sándor
címzetes főjegyző

.....
Faragóné Széles Andrea
Jegyzői Kabinet vezetője

Véleményező bizottság vagy bizottságok:
- Gazdasági és Tulajdonosi Bizottság
- Városstratégiai és Környezetvédelmi Bizottság
- Pénzügyi Bizottság

NYÍREGYHÁZA
MEGYEI JOGÚ VÁROS
POLGÁRMESTERI HIVATALA
PÁLYÁZATOK ÉS PROJEKTMENEDZSMENT
REFERATÚRA
4400 NYÍREGYHÁZA, KOSSUTH TÉR 1. PF.: 83.
TELEFON: +36 42 524-553; FAX: +36 42 311-041
E-MAIL: KAROCZKAI.ADRIENN@NYIREGYHAZA.HU

870

NYÍREGYHÁZA
MEGYEI JOGÚ VÁROS
POLGÁRMESTERI HIVATALA VÁROSFEJLESZTÉSI ÉS
VÁROSÜZEMELTETÉSI OSZTÁLY

4401 NYÍREGYHÁZA, KOSSUTH TÉR 1. PF.: 83.
TELEFON: +36 42 524-547; FAX: +36 42 310-647
E-MAIL: VAROSFEJLESZTES@NYIREGYHAZA.HU

Tisztelt Közgyűlés!

A 2014-2020-as fejlesztések előkészítéseként a megyei jogú városok a 314/2012. (XI.8.) Kormányrendelet szerint elkészítették településfejlesztési koncepciójukat és integrált településfejlesztési stratégiájukat (ITS). A tervezési folyamat következő szakaszában a megyei jogú városoknak el kellett készíteniük az integrált területi programjaikat.

Az Integrált Területi Program (ITP) az „Útmutató a megyei jogú városok integrált területi programjainak kidolgozásához és megvalósításához" című iránymutatás alapján a kormányzat által meghatározott Terület- és Településfejlesztési Operatív Program (TOP) forráskerethez igazodó és abból finanszírozható projektcsomagok összessége. A megyei jogú városok a TOP valamennyi prioritására és intézkedésére jogosultak.

Az ITP céljai között szerepel a fenntartható városfejlesztés, mely összhangban a város Integrált Településfejlesztési Stratégiájával és a TOP célkitűzéseivel nagy hangsúlyt fektet a vonzó és energia-hatékony épített környezet, táj-és településkép kialakítására.

A pályázat célja, az önkormányzat tulajdonában lévő épületek energetikai korszerűsítése, ezen belül a következő tevékenységek megvalósítása:

- Önkormányzati tulajdonú épületek energiahatékonyság-központú fejlesztése, külső határoló szerkezeteik korszerűsítése által (külső határoló szerkezetek utólagos hőszigetelése, külső nyílászárók cseréje),
- Maximum háztartási méretű kiserőmű (HKME) fotovillamos rendszer kialakítása saját villamosenergia-igény kielégítése céljából.

Egyéb tevékenységek:

- Műszaki adatszolgáltatás
- Energetikai szakértői szolgáltatások igénybevétele
- Rehabilitációs szakmérnök szolgáltatások igénybevétele
- Kiviteli tervek elkészítése
- Műszaki ellenőri szolgáltatás igénybevétele
- Képzési anyag kidolgozása és képzés tartása
- Kötelezően előírt nyilvánosság biztosítása
- Projektmenedzsment feladatok ellátása
- Projektarányos akadálymentesítés – amennyiben releváns
- Azbesztmentesítés – amennyiben releváns.

A pályázat keretén belül az alábbi épület energetikai korszerűsítése valósul meg:

1. 4400 Nyíregyháza, Csaló köz 11-13-15. szám alatti Nyugdíjas otthon épületei

NYÍREGYHÁZA
MEGYEI JOGÚ VÁROS
POLGÁRMESTERI HIVATALA
PÁLYÁZATOK ÉS PROJEKTMENEDZSMENT
REFERATÚRA
4400 NYÍREGYHÁZA, KOSSUTH TÉR 1. PF.: 83.
TELEFON: +36 42 524-553; FAX: +36 42 311-041
E-MAIL: KAROCZKAI.ADRIENN@NYIREGYHAZA.HU

NYÍREGYHÁZA
MEGYEI JOGÚ VÁROS
POLGÁRMESTERI HIVATALA VÁROSFEJLESZTÉSI ÉS
VÁROSÜZEMELTETÉSI OSZTÁLY

4401 NYÍREGYHÁZA, KOSSUTH TÉR 1. PF.: 83.
TELEFON: +36 42 524-547; FAX: +36 42 310-647
E-MAIL: VAROSFEJLESZTES@NYIREGYHAZA.HU

A pályázat keretén belül az alábbi épületen történik háztartási méretű kiserőmű (HKME) fotovillamos rendszer kialakítása:

1. 4400 Nyíregyháza, Géza utca 8-16., Continental Aréna épülete

A költségbecslés alapján a pályázat költségvetése a következőképpen alakul:

- a projekt tervezett összköltsége: **bruttó 247.000.000 Ft.**
- az igényelendő támogatás tervezett összege: **bruttó 247.000.000 Ft**

A pályázat benyújtási határideje: 2020. június 30.

A támogatott tevékenység megvalósítási időtartama a támogatási szerződés hatályba lépését követően legfeljebb **28** hónap.

A kivitelezéshez szükséges tervdokumentáció a projektfejlesztési időszakban kerül kidolgozásra, ezt követően a pontos műszaki tartalom ismeretében a tervezett költségek is pontosításra kerülnek.

Kérjük a Tisztelt Közgyűlést, az előterjesztést megtárgyalni, illetve a mellékelt határozat-tervezetet elfogadni szíveskedjen.

Nyíregyháza, 2020. június 18.

Tisztelettel:

Kósa Árpád
kabinetvezető

Megyei Jogú Város * Nyíregyháza Polgármesteri Hivatala * 41.

Pató István
osztályvezető

Hagymási Gyula
fejlesztési helyettes kabinetvezető

Karóczkai Adrienn
referatúravezető

NYÍREGYHÁZA
MEGYEI JOGÚ VÁROS
POLGÁRMESTERI HIVATALA
PÁLYÁZATOK ÉS PROJEKTMENEDZSMENT
REFERATÚRA
4400 NYÍREGYHÁZA, KOSSUTH TÉR 1. PF.: 83.
TELEFON: +36 42 524-553; FAX: +36 42 311-041
E-MAIL: KAROCZKAI.ADRIENN@NYIREGYHAZA.HU

NYÍREGYHÁZA
MEGYEI JOGÚ VÁROS
POLGÁRMESTERI HIVATALA VÁROSFEJLESZTÉSI ÉS
VÁROSÜZEMELTETÉSI OSZTÁLY

4401 NYÍREGYHÁZA, KOSSUTH TÉR 1. PF.: 83.
TELEFON: +36 42 524-547; FAX: +36 42 310-647
E-MAIL: VAROSFEJLESZTES@NYIREGYHAZA.HU

Határozat-tervezet

NYÍREGYHÁZA MEGYEI JOGÚ VÁROS
KÖZGYŰLÉSE

...../2020. (VI.25.) számú

h a t á r o z a t a

a TOP-6.5.1-19 kódszámú, Önkormányzati épületek energetikai korszerűsítése című pályázati felhívásra benyújtandó, "Nyíregyháza, Csaló közi nyugdíjasház és a Continental Aréna energetikai fejlesztése" című pályázati program elfogadásáról

A Közgyűlés

az „Önkormányzati épületek energetikai korszerűsítése" c. felhívás keretében benyújtandó, Nyíregyháza, Csaló közi nyugdíjasház energetikai korszerűsítését, és a Continental Aréna fotovillamos rendszerének kialakítását tartalmazó, 247.000.000 Ft összköltségvetésű pályázati program tartalmával és megvalósításával egyetért.

Felelős: Pató István, Városfejlesztési és Városüzemeltetés Osztályvezető
Karóczkai Adrienn, Pályázatok és Projektmenedzsment Referatúravezető

Határidő: folyamatos

Nyíregyháza, 2020.06.25.

Erről értesülnek:

1./ a Közgyűlés tagjai
2./ A címzetes főjegyző és a Polgármesteri Hivatal belső szervezeti egységeinek vezetői

NYÍREGYHÁZA
MEGYEI JOGÚ VÁROS
POLGÁRMESTERI HIVATALA VÁROSFEJLESZTÉSI ÉS VÁROSÜZEMELTETÉSI OSZTÁLY
4401 NYÍREGYHÁZA, KOSSUTH TÉR 1. PF.: 83.
TELEFON: +36 42 524-547; FAX: +36 42 310-647
E-MAIL: VAROSFEJLESZTES@NYIREGYHAZA.HU

873

NYÍREGYHÁZA
MEGYEI JOGÚ VÁROS
POLGÁRMESTERI HIVATALA
PÁLYÁZATOK ÉS PROJEKTMENEDZSMENT REFERATÚRA
4400 NYÍREGYHÁZA, KOSSUTH TÉR 1. PF.: 83.
TELEFON: +36 42 524-553; FAX: +36 42 311-041
E-MAIL: KAROCZKAI.ADRIENN@NYIREGYHAZA.HU

Ügyiratszám: PKAB/167/2020.
Ügyintéző: Tóth Ádám

ELŐTERJESZTÉS

– a Közgyűléshez –

a Nyíregyháza, Szállási úti ebrendészeti telep fejlesztése céljából benyújtott pályázati program elfogadására

.....
Dr. Kovács Ferenc
polgármester

.....
Kósa Árpád
kabinetvezető

.....
Hagymási Gyula
az előterjesztés szakmai előkészítéséért
felelős fejlesztési helyettes kabinetvezető

.....
Pató István
az előterjesztés szakmai előkészítéséért
felelős osztály vezetője

.....
Karóczkai Adrienn
az előterjesztés szakmai előkészítéséért
felelős referatúravezető

az előterjesztés törvényességi
ellenőrzését végző személy:

.....
Dr. Szemán Sándor
címzetes főjegyző

.....
Faragóné Széles Andrea
Jegyzői Kabinet vezetője

Véleményező bizottság vagy bizottságok:
- Gazdasági és Tulajdonosi Bizottság
- Városstratégiai és Környezetvédelmi Bizottság
- Pénzügyi Bizottság

NYÍREGYHÁZA
MEGYEI JOGÚ VÁROS
POLGÁRMESTERI HIVATALA VÁROSFEJLESZTÉSI ÉS VÁROSÜZEMELTETÉSI OSZTÁLY
4401 NYÍREGYHÁZA, KOSSUTH TÉR 1. PF.: 83.
TELEFON: +36 42 524-547; FAX: +36 42 310-647
E-MAIL: VAROSFEJLESZTES@NYIREGYHAZA.HU

874

NYÍREGYHÁZA
MEGYEI JOGÚ VÁROS
POLGÁRMESTERI HIVATALA
PÁLYÁZATOK ÉS PROJEKTMENEDZSMENT REFERATÚRA
4400 NYÍREGYHÁZA, KOSSUTH TÉR 1. PF.: 83.
TELEFON: +36 42 524-553; FAX: +36 42 311-041
E-MAIL: KAROCZKAI.ADRIENN@NYIREGYHAZA.HU

Tisztelt Közgyűlés!

Nyíregyháza Megyei Jogú Város Önkormányzata pályázatot nyújtott be 2020.06.19-én az Agrárminisztérium 2020. évi Ebrendészeti telepet működtető civil szervezetek és települési önkormányzatok számára kiírt pályázati kiírásra.

Az Állategészségügyi telep Nyíregyháza, Szállási utca 128. szám alatt található, amely Nyíregyháza Megyei Jogú Város Önkormányzatának tulajdonában van és 2015. év januárjától a NYÍRVV Nonprofit Kft. üzemelteti.

A Nyíregyházi Állategészségügyi telep (gyepmesteri telep) 54 férőhelyes telep és jelenleg folyamatban van a bővítése, újabb 54 férőhellyel.

Nyíregyháza Megyei Jogú Város Önkormányzata a pályázati felhívásban megjelölt „c" típusú tevékenységre, azaz az állatok tartására szolgáló helyek (kennelek, boxok) korszerűsítésére nyújtotta be a pályázatát.

A megvalósítandó tevékenységek az alábbiakban részletezett problémákra reagálnak:
A gyepmesteri telepen a karantén területen 6 db, egyenként 9 részre szeparált (összesen 54 db) kennelépület található. A szeparált egységek két részből állnak. Egyik részük fedett falakkal zárt, másik részük felülről nyitott, három oldalról fallal, egy oldalról acélhálóval zárt. A kennelek járófelülete burkolt, melyről az oda kerülő nedvesség – állati eredetű szennyvíz, takarításhoz szükséges víz, és a felülről nyitott területek csapadékvize – lefolyókon keresztül zárt szennyvíztározóba jut, melyet rendszeresen ürítenek az erre jogosultsággal rendelkező szennyvízkezelővel. Így a nem szennyvíznek számító csapadékvíz is bekerül az ártalmatlanítandó, kezelendő szennyvíz közé. Ez a meteorológia szolgálat honlapján lévő adatok alapján évi átlag 100 m3 feletti csapadékvizet jelent. A felülről nyitott részek lefedésével a csapadékvíz nem kerülne be a zárt szennyvíztárolóba, így csökkenne a szennyvíztározó terhelése, és az ártalmatlanítandó szennyvíz mennyisége.

A benyújtott pályázat összköltségvetése: bruttó **4.979.443**, -Ft, melyből
- támogatás: bruttó 4.979.443, -Ft,
- saját erő: 0,-Ft

A támogatás vissza nem térítendő támogatás.

A támogatás felhasználásának határideje 2020. december 31.

NYÍREGYHÁZA
MEGYEI JOGÚ VÁROS
POLGÁRMESTERI HIVATALA VÁROSFEJLESZTÉSI ÉS VÁROSÜZEMELTETÉSI OSZTÁLY
4401 NYÍREGYHÁZA, KOSSUTH TÉR 1. PF.: 83.
TELEFON: +36 42 524-547; FAX: +36 42 310-647
E-MAIL: VAROSFEJLESZTES@NYIREGYHAZA.HU

NYÍREGYHÁZA
MEGYEI JOGÚ VÁROS
POLGÁRMESTERI HIVATALA
PÁLYÁZATOK ÉS PROJEKTMENEDZSMENT REFERATÚRA
4400 NYÍREGYHÁZA, KOSSUTH TÉR 1. PF.: 83.
TELEFON: +36 42 524-553; FAX: +36 42 311-041
E-MAIL: KAROCZKAI.ADRIENN@NYIREGYHAZA.HU

Kérem a Tisztelt Közgyűlést, az előterjesztést megtárgyalni és a mellékelt határozat-tervezetet elfogadni szíveskedjen.

Nyíregyháza, 2020. június 18.

Tisztelettel:

Megyei Jogú Város Nyíregyháza Polgármesteri Hivatala 41.

Kósa Árpád
kabinetvezető

Pató István
osztályvezető

Hagymási Gyula
fejlesztési helyettes kabinetvezető

Karóczkai Adrienn
referatúravezető

NYÍREGYHÁZA
MEGYEI JOGÚ VÁROS
POLGÁRMESTERI HIVATALA VÁROSFEJLESZTÉSI ÉS
VÁROSÜZEMELTETÉSI OSZTÁLY
4401 NYÍREGYHÁZA, KOSSUTH TÉR 1. PF.: 83.
TELEFON: +36 42 524-547; FAX: +36 42 310-647
E-MAIL: VAROSFEJLESZTES@NYIREGYHAZA.HU

876

NYÍREGYHÁZA
MEGYEI JOGÚ VÁROS
POLGÁRMESTERI HIVATALA
PÁLYÁZATOK ÉS PROJEKTMENEDZSMENT
REFERATÚRA
4400 NYÍREGYHÁZA, KOSSUTH TÉR 1. PF.: 83.
TELEFON: +36 42 524-553; FAX: +36 42 311-041
E-MAIL: KAROCZKAI.ADRIENN@NYIREGYHAZA.HU

Határozat-tervezet

NYÍREGYHÁZA MEGYEI JOGÚ VÁROS
KÖZGYŰLÉSÉNEK

...../2020. (VI.25.) számú

h a t á r o z a t a

a Nyíregyháza, Szállási úti ebrendészeti telep fejlesztése céljából benyújtott pályázati program elfogadásáról

A Közgyűlés

1. Az Agrárminisztérium által meghirdetett Ebrendészeti telepet működtető civil szervezetek és települési önkormányzatok számára kiírt pályázati felhívás alapján benyújtott, bruttó **4.979.443,-Ft** összköltségű projekt tartalmával és megvalósításával **e g y e t é r t .**

   Felelős: Pató István Városfejlesztési és Városüzemeltetési Osztály Osztályvezető
   Karóczkai Adrienn Pályázatok és Projektmenedzsment Referatúravezető

   Határidő: folyamatos

Nyíregyháza, 2020. június 25.

Erről értesülnek:

1./ a Közgyűlés tagjai
2./ a címzetes főjegyző és a Polgármesteri Hivatal belső szervezeti egységeinek vezetői

NYÍREGYHÁZA
MEGYEI JOGÚ VÁROS
POLGÁRMESTERI HIVATALA
PÁLYÁZATOK ÉS PROJEKTMENEDZSMENT REFERATÚRA
4400 NYÍREGYHÁZA, KOSSUTH TÉR 1. PF.: 83.
TELEFON: +36 42 524-524/184; FAX: +36 42 311-041
E-MAIL: KAROCZKAI.ADRIENN@NYIREGYHAZA.HU

NYÍREGYHÁZA
MEGYEI JOGÚ VÁROS
POLGÁRMESTERI HIVATALA VÁROSFEJLESZTÉSI ÉS VÁROSÜZEMELTETÉSI OSZTÁLY

4401 NYÍREGYHÁZA, KOSSUTH TÉR 1. PF.: 83.
TELEFON: +36 42 524-547; FAX: +36 42 310-647
E-MAIL: VAROSFEJLESZTES@NYIREGYHAZA.HU

Ügyiratszám: PKAB/63/2020.
Ügyintéző: Mikléné Lőrincz Csilla

ELŐTERJESZTÉS

– a Közgyűléshez –

az Energiaközösségek kialakítását és működését támogató mintaprojekt megvalósítása Nyíregyházán című benyújtott pályázati program elfogadására

.....
Dr. Kovács Ferenc
polgármester

.....
Kósa Árpád
kabinetvezető

.....
Hagymási Gyula
az előterjesztés szakmai előkészítéséért
felelős fejlesztési helyettes kabinetvezető

.....
Pató István
az előterjesztés szakmai előkészítéséért
felelős osztály vezetője

.....
Karóczkai Adrienn
az előterjesztés szakmai előkészítéséért
felelős referatúravezető

az előterjesztés törvényességi
ellenőrzését végző személy:

.....
Dr. Szemán Sándor
címzetes főjegyző

.....
Faragóné Széles Andrea
Jegyzői Kabinet vezetője

Véleményező bizottság vagy bizottságok:
- Gazdasági és Tulajdonosi Bizottság
- Városstratégiai és Környezetvédelmi Bizottság
- Pénzügyi Bizottság

NYÍREGYHÁZA
MEGYEI JOGÚ VÁROS
POLGÁRMESTERI HIVATALA
PÁLYÁZATOK ÉS PROJEKTMENEDZSMENT REFERATÚRA
4400 NYÍREGYHÁZA, KOSSUTH TÉR 1. PF.: 83.
TELEFON: +36 42 524-524/184; FAX: +36 42 311-041
E-MAIL: KAROCZKAI.ADRIENN@NYIREGYHAZA.HU

NYÍREGYHÁZA
MEGYEI JOGÚ VÁROS
POLGÁRMESTERI HIVATALA VÁROSFEJLESZTÉSI ÉS VÁROSÜZEMELTETÉSI OSZTÁLY

4401 NYÍREGYHÁZA, KOSSUTH TÉR 1. PF.: 83.
TELEFON: +36 42 524-547; FAX: +36 42 310-647
E-MAIL: VAROSFEJLESZTES@NYIREGYHAZA.HU

Tisztelt Közgyűlés!

2020. május 29-én Nyíregyháza Megyei Jogú Város Önkormányzata, mint konzorcium vezető által előminősítésre benyújtásra került a Nemzeti Kutatási, Fejlesztési és Innovációs Hivatalhoz az **Energiaközösségek kialakítását és működését támogató mintaprojekt megvalósítása Nyíregyházán című** pályázati anyag.
A projekt közvetett célja az európai klímavédelmi törekvésekhez való hozzájárulás, mely egyben kihasználja a hazai adottságokat. A pályázati felhívás céljának való megfelelés végett olyan működőképes és követhető mintaprojekt megvalósítása a cél, amelyek intézményi és működési tapasztalataik alapján mások számára is példaként szolgálhatnak, és egyúttal feltárják az energiaközösségek, az aggregálás és az aktív felhasználói magatartásban rejlő lehetőségek kiaknázása előtt álló nehézségeket, korlátokat, valamint javaslatot tesznek a szükséges szabályozási környezet kialakítására.

A projekt fő célja a konzorcium tagjaival az energiaközösség létrehozása és működtetése alprogram megvalósítása, az energiaközösség tagjainak későbbi bővítése pl. termelőkkel, vállalkozásokkal stb.

A pályázati előminősítő anyag benyújtása az alábbi konzorcium tagokkal valósult meg:
1. Nyíregyháza Megyei Jogú Város Önkormányzata, mint konzorcium vezető
2. Nyíregyházi Egyetem, mint konzorciumi tag
3. NyírVV Nonprofit Kft., mint konzorciumi tag
4. Enerea Nonprofit Kft., mint konzorciumi tag
5. KKV szektorból agro vállalkozás

Nyíregyháza MJV Önkormányzata, mint konzorciumvezető a Nyíregyházi Egyetemmel és a további konzorciumi tagokkal szoros szakmai együttműködésben agrofotovoltaikus rendszer kivitelezésével, illetve megújuló, fenntartható fóliasátor felújításával, kialakításával tervezi kutatómunka megvalósítását, mint mintaprojektet véghez vinni.

Az Egyetem beruházásában az agrofotovoltaikus rendszernél a napelemek felszerelése szükséges tartóoszlopokra kb. 4-5 m magasságban, alattuk pedig aktív, kísérleti növénytermesztés lenne folytatható, továbbá öntözőkút, öntözőrendszer kialakítása is megvalósulna napenergiával üzemeltetett szivattyúkkal.
Agrofotovoltaikus rendszer kialakítása és fóliasátor fejlesztése a Nyíregyházi Egyetem Műszaki és Agrártudományi Intézetéhez (C. épület) tartozó 590 m2 alapterületű növénynevelő Richel-házban (fóliaházban) és az 1915 m2 alapterületű agronómiai bemutató kertben valósulna meg, továbbá a NyírVV Kft. telephelyén.

A fentieken túlmenően napenergiát tároló rendszer akkumulátorainak vizsgálatát végző szoláris energiahatékonysági kutatócsoport is megalakulna a Nyíregyházi Egyetem Műszaki és Agrártudományi Intézetében.

NYÍREGYHÁZA
MEGYEI JOGÚ VÁROS
POLGÁRMESTERI HIVATALA
PÁLYÁZATOK ÉS PROJEKTMENEDZSMENT REFERATÚRA
4400 NYÍREGYHÁZA, KOSSUTH TÉR 1. PF.: 83.
TELEFON: +36 42 524-524/184; FAX: +36 42 311-041
E-MAIL: KAROCZKAI.ADRIENN@NYIREGYHAZA.HU

NYÍREGYHÁZA
MEGYEI JOGÚ VÁROS
POLGÁRMESTERI HIVATALA VÁROSFEJLESZTÉSI ÉS VÁROSÜZEMELTETÉSI OSZTÁLY

4401 NYÍREGYHÁZA, KOSSUTH TÉR 1. PF.: 83.
TELEFON: +36 42 524-547; FAX: +36 42 310-647
E-MAIL: VAROSFEJLESZTES@NYIREGYHAZA.HU

A sikeres előminősítést követően lehetséges a teljes, kidolgozott pályázati dokumentációt benyújtani, amelynek határideje 2020. szeptember 30.

A projekt tervezett összköltségvetése: 234.051.269,-Ft
Támogatás tervezett összege: 213.751.269 Ft
Saját erő tervezett összege: 20.300.000 Ft

A projekt tervezett megvalósítási időtartama: 2021.01.01-2022.12.31.

Kérem a Tisztelt Közgyűlést, az előterjesztést megtárgyalni és a mellékelt határozat-tervezetet elfogadni szíveskedjen.

Nyíregyháza, 2020. június 18.

Tisztelettel:

Megyei Jogú Város Polgármesteri Hivatala Nyíregyháza 41.

Kósa Árpád
kabinetvezető

Pató István
osztályvezető

Hagymási Gyula
fejlesztési helyettes kabinetvezető

Karóczkai Adrienn
referatúravezető

NYÍREGYHÁZA
MEGYEI JOGÚ VÁROS
POLGÁRMESTERI HIVATALA
PÁLYÁZATOK ÉS PROJEKTMENEDZSMENT REFERATÚRA
4400 NYÍREGYHÁZA, KOSSUTH TÉR 1. PF.: 83.
TELEFON: +36 42 524-524/184; FAX: +36 42 311-041
E-MAIL: KAROCZKAI.ADRIENN@NYIREGYHAZA.HU

NYÍREGYHÁZA
MEGYEI JOGÚ VÁROS
POLGÁRMESTERI HIVATALA VÁROSFEJLESZTÉSI ÉS VÁROSÜZEMELTETÉSI OSZTÁLY

4401 NYÍREGYHÁZA, KOSSUTH TÉR 1. PF.: 83.
TELEFON: +36 42 524-547; FAX: +36 42 310-647
E-MAIL: VAROSFEJLESZTES@NYIREGYHAZA.HU

Határozat-tervezet

NYÍREGYHÁZA MEGYEI JOGÚ VÁROS KÖZGYŰLÉSÉNEK

...../2020. (VI.25.) számú

h a t á r o z a t a

az Energiaközösségek kialakítását és működését támogató mintaprojekt megvalósítása Nyíregyházán című benyújtott pályázati program elfogadásáról

A Közgyűlés

1. **az Energiaközösségek kialakítását és működését támogató mintaprojekt megvalósítása Nyíregyházán** című, előminősítésre benyújtott **234.051.269,-Ft** összköltségű projekt tartalmával és megvalósításával **e g y e t é r t .**

   Felelős: Pató István – Városfejlesztési és Városüzemeltetési Osztályvezető
   Karóczkai Adrienn Pályázatok és Projektmenedzsment Referatúra Vezető
   Határidő: folyamatos

2. Nyertes pályázat esetén a megvalósításhoz szükséges **14.500.000 Ft** összegű saját forrást a költségvetési rendeletében, az Önkormányzat a szükséges ütemben **b i z t o s í t j a ,** a további **5.800.000 Ft** összegű saját forrást a konzorcium tagok közösen a szükséges ütemben **b i z t o s í t j á k .**

   Felelős: Váriné Hok Ágnes - Gazdasági Megbízott Helyettes Osztályvezető
   Határidő: folyamatos

Nyíregyháza, 2020. június 25.

Erről értesülnek:

1./ a Közgyűlés tagjai
2./ a címzetes főjegyző és a Polgármesteri Hivatal belső szervezeti egységeinek vezetői

KULTURÁLIS OSZTÁLY
4400 NYÍREGYHÁZA, KOSSUTH TÉR 1. PF.: 83.
TELEFON: +36 42 524 524/535
E-MAIL: KULTURALIS@NYIREGYHAZA.HU

NYÍREGYHÁZA
MEGYEI JOGÚ VÁROS
POLGÁRMESTERI HIVATALA
PÁLYÁZATOK ÉS PROJEKTMENEDZSMENT REFERATÚRA
4400 NYÍREGYHÁZA, KOSSUTH TÉR 1. PF.: 83.
TELEFON: +36 42 524-524/184
E-MAIL: KAROCZKAI.ADRIENN@NYIREGYHAZA.HU

Ügyiratszám: PKAB/137/2020
Ügyintéző: Tóth Ádám

ELŐTERJESZTÉS

– a Közgyűléshez –

a "Nyíregyházi Települési Értéktár tevékenységének támogatása" című benyújtott pályázati program elfogadására

.....
Dr. Kovács Ferenc
polgármester

.....
Dr. Ulrich Attila
alpolgármester

.....
Doka Diana
az előterjesztés szakmai előkészítéséért
felelős osztályvezető

.....
Hagymási Gyula
az előterjesztés szakmai előkészítéséért
felelős fejlesztési helyettes kabinetvezető

.....
Karóczkai Adrienn
az előterjesztés szakmai előkészítéséért
felelős referatúravezető

az előterjesztés törvényességi
ellenőrzését végző személy:

.....
Dr. Szemán Sándor
címzetes főjegyző

.....
Faragóné Széles Andrea
Jegyzői Kabinet vezetője

Véleményező bizottság vagy bizottságok:
- Gazdasági és Tulajdonosi Bizottság
- Városstratégiai és Környezetvédelmi Bizottság
- Pénzügyi Bizottság
- Köznevelési, Kulturális és Ifjúsági Bizottság

KULTURÁLIS OSZTÁLY
4400 NYÍREGYHÁZA, KOSSUTH TÉR 1. PF.: 83.
TELEFON: +36 42 524-524/535
E-MAIL: KULTURALIS@NYIREGYHAZA.HU

NYÍREGYHÁZA
MEGYEI JOGÚ VÁROS
POLGÁRMESTERI HIVATALA
PÁLYÁZATOK ÉS PROJEKTMENEDZSMENT REFERATÚRA
4400 NYÍREGYHÁZA, KOSSUTH TÉR 1. PF.: 83.
TELEFON: +36 42 524-524/184
E-MAIL: KAROCZKAI.ADRIENN@NYIREGYHAZA.HU

Tisztelt Közgyűlés!

Nyíregyháza Megyei Jogú Város Önkormányzata pályázatot nyújtott be az „Agrárminisztérium 2020. évi pályázati felhívása a nemzeti értékek és hungarikumok gyűjtésének, népszerűsítésének, megismertetésének, megőrzésének és gondozásának támogatására" című pályázati kiírásra a „NYÍREGYHÁZI ÉRTÉKEK" című kiadvány bővítése és újrakiadása tárgyában.

Nyíregyháza Megyei Jogú Város Közgyűlése a magyar nemzeti értékekről és a hungarikumokról szóló 2012. évi XXX. törvény, valamint a magyar nemzeti értékek és hungarikumok gondozásáról szóló 114/2013. (IV. 16.) Korm. rendelet alapján 2013. évben létrehozta a Nyíregyházi Települési Értéktár Bizottságot. Az Értéktár megalkotásának célja az országos és helyi értékek tudatosítása, számbavétele és védelmének biztosítása. Az alakuló ülésre 2014. március 6-án került sor, melyen a Bizottság megfogalmazta a legfontosabb feladatokat, a működéssel kapcsolatos tennivalókat. A Nyíregyházi Települési Értéktár Bizottság kiemelt feladatának tekinti a Nyíregyháza területén található, illetve az itt létrehozott nemzeti értékek felvételét a települési értéktárba, valamint ezeknek a nemzeti értékeknek a népszerűsítését. Ennek érdekében a városi rendezvényeken is részt vesznek a Bizottság tagjai, valamint a média megjelenések által is felhívják a lakosság figyelmét a Bizottság munkájára, az aktuális rendezvényeikre, pályázataikra.

2016-ban megjelent a Nyíregyházi értékek című kiadvány, amely a Nyíregyházi Települési Értéktárba felvett nemzeti értékeket tartalmazza, mely azért készült, hogy bárki bármikor fellapozhassa és információt szerezhessen nemzeti értékeinkről. 2016-ban 25 nemzeti érték került be a kiadványba, és ezt a kapcsos könyvet szeretnénk most újabb 14 nemzeti értékkel bővíteni. A kiadvány megjelenése nagy sikert aratott a nyíregyháziak körében, szívesen követik nyomon a Nyíregyházi Települési Értéktárba felvett nemzeti értékek történetét, múltját és jelenét. A kiadványt az érdeklődők azóta is keresik, de a kis példányszámban történt előállítás miatt nem tudjuk az érdeklődést kielégíteni.

Ezen pályázat keretében ezen valós igényre alapozva szeretnénk támogatást kapni a kiadvány bővítésére és újrakiadására. A kiadvány kivitele (keményfedeles egyedi grafikájú, B5 méretű Gyűrűs dosszié) lehetővé teszi az értékekről szóló betétlapok folyamatos bővítését. A kiadvány, mint egy kézbe vehető idegenvezető, a városunkba érkező látogatók számára jól bemutatja Nyíregyháza értékeit. A helyi lakosok identitástudatát megerősíti és hasznos ismeretekre tesznek szert általa.

A benyújtott pályázat összköltségvetése: Bruttó **2.771.500**, -Ft, melyből
- támogatás: bruttó 2.771.500, -Ft,
- saját erő: 0,-Ft

A támogatás vissza nem térítendő támogatás, előfinanszírozás formájában.

KULTURÁLIS OSZTÁLY
4400 NYÍREGYHÁZA, KOSSUTH TÉR 1. PF.: 83.
TELEFON: +36 42 524-524/535
E-MAIL: KULTURALIS@NYIREGYHAZA.HU

NYÍREGYHÁZA
MEGYEI JOGÚ VÁROS
POLGÁRMESTERI HIVATALA
PÁLYÁZATOK ÉS PROJEKTMENEDZSMENT REFERATÚRA
4400 NYÍREGYHÁZA, KOSSUTH TÉR 1. PF.: 83.
TELEFON: +36 42 524-524/184
E-MAIL: KAROCZKAI.ADRIENN@NYIREGYHAZA.HU

A projekt tervezett kezdete: 2020. augusztus 15.
Projekt tervezett befejezésének napja: 2021. április 30.

Kérem a Tisztelt Közgyűlést az előterjesztést megtárgyalni és a mellékelt határozat-tervezetet elfogadni szíveskedjen.

Nyíregyháza, 2020. június 17.

Tisztelettel:

Doka Diana
Osztályvezető

Hagymási Gyula
fejlesztési helyettes kabinetvezető

Megyei Jogú Város Polgármesteri Hivatala Nyíregyháza

Karóczkai Adrienn
referatúravezető

KULTURÁLIS OSZTÁLY
4400 NYÍREGYHÁZA, KOSSUTH TÉR 1. PF.: 83.
TELEFON: +36 42 524-524/535
E-MAIL: KULTURALIS@NYIREGYHAZA.HU

NYÍREGYHÁZA
MEGYEI JOGÚ VÁROS
POLGÁRMESTERI HIVATALA
PÁLYÁZATOK ÉS PROJEKTMENEDZSMENT REFERATÚRA
4400 NYÍREGYHÁZA, KOSSUTH TÉR 1. PF.: 83.
TELEFON: +36 42 524-524/184
E-MAIL: KAROCZKAI.ADRIENN@NYIREGYHAZA.HU

Határozat-tervezet

NYÍREGYHÁZA MEGYEI JOGÚ VÁROS
KÖZGYŰLÉSÉNEK

...../2020. (VI.25.) számú

h a t á r o z a t a

a "Nyíregyházi Települési Értéktár tevékenységének támogatása" című benyújtott pályázati program elfogadásáról

A Közgyűlés

1. az „Agrárminisztérium 2020. évi pályázati felhívása a nemzeti értékek és hungarikumok gyűjtésének, népszerűsítésének, megismertetésének, megőrzésének és gondozásának támogatására" tárgyban kiírt pályázati felhívás alapján benyújtott, bruttó **2.771.500,-Ft** összköltségű projekt tartalmával és megvalósításával **e g y e t é r t .**

   Felelős: Doka Diana – Kulturális Osztályvezető
   Karóczkai Adrienn - Pályázatok és Projektmenedzsment Referatúravezető

   Határidő: folyamatos

Nyíregyháza, 2020. június 25.

Erről értesülnek:

1./ a Közgyűlés tagjai
2./ a címzetes főjegyző és a Polgármesteri Hivatal belső szervezeti egységeinek vezetői

NYÍREGYHÁZA
MEGYEI JOGÚ VÁROS
POLGÁRMESTERE

4401 NYÍREGYHÁZA, KOSSUTH TÉR 1. PF.: 83.
TELEFON: +36 42 524-500
FAX: +36 42 524-501
E-MAIL: POLGARMESTER@NYIREGYHAZA.HU

Nyilv. szám: PKAB/74.959/2020
Ügyiratszám: PKAB/[illegible]-1/2020.
Előiratszám: PKAB/195-1/2020.
Ügyintéző: Hornyák Enikő

ELŐTERJESZTÉS

- a Közgyűléshez -

a „Nyíregyháza Spartacus – Bozsik József Labdarúgó Akadémia örökösföldi edzőközpont megvalósítása" beruházás előkészítése II. ütemének jóváhagyására

Dr. Kovács Ferenc
polgármester

Kósa Árpád
az előterjesztés szakmai előkészítéséért felelős
kabinetvezető

törvényességi véleményezést végző
személyek aláírása:

Dr. Szemán Sándor
címzetes főjegyző

Faragóné Széles Andrea
Jegyzői Kabinet vezetője

Véleményező bizottságok:
- Gazdasági és Tulajdonosi Bizottság
- Szociális, Egészségügyi és Sport Bizottság
- Városstratégiai és Környezetvédelmi Bizottság

NYÍREGYHÁZA
MEGYEI JOGÚ VÁROS
POLGÁRMESTERE

4401 NYÍREGYHÁZA, KOSSUTH TÉR 1. PF.: 83.
TELEFON: +36 42 524-500
FAX: +36 42 524-501
E-MAIL: POLGARMESTER@NYIREGYHAZA.HU

Tisztelt Közgyűlés!

Magyarország Kormánya a Nyíregyháza Spartacus- Bozsik József Labdarúgó Akadémia örökösföldi edzőközpont megvalósítása előkészítésének a Beruházási Előkészítési Alap terhére történő finanszírozásáról szóló 1163/2019. (III.27.) számú Korm. határozatában egyetértett a Nyíregyháza Spartacus- Bozsik József Labdarúgó Akadémia örökösföldi edzőközpont megvalósításának (továbbiakban Beruházás) koncepciójával és a Beruházás annak megfelelő előkészítésével a Nyíregyháza Megyei Jogú Város 1/1 tulajdonában lévő 01884/9 helyrajzi számú ingatlanon.

Nyíregyháza Megyei Jogú Város Közgyűlése 108/2019. (VI.27.) számú határozatában jóváhagyta a Beruházás előkészítésének első szakaszát és a megvalósítás részleteit tartalmazó háromoldalú Együttműködési Megállapodást (továbbiakban Megállapodás), mely 2019. július 19-én aláírásra került.

A Megállapodásban foglaltaknak megfelelően az előkészítési feladatok megvalósítására kijelölt BMSK Zrt. 2020. június 17-én tájékoztatta Önkormányzatunkat, hogy az előkészítés első szakasza lezárult, a tervezési munkarészeket (vázlatterv, tervezési program) is tartalmazó részletes megvalósíthatósági tanulmány elkészült (továbbiakban RMT).

Az RMT alapján a fejlesztés keretein belül megvalósulna a sporttelepen jelenleg meglévő élőfüves pályák és közvetlen környezetük korszerűsítése, fejlesztése továbbá új élőfüves (3 nagy, 1 kis méretű) és műfüves (1 nagy méretű, 3 kis méretű és 1 db 40x60m-es fedett) edző pályák építése. Egy nagyméretű élőfüves pálya az MLSZ infrastruktúra szabályzatában meghatározott „F" kategóriák előírásainak, a többi nagyméretű élőfüves és műfüves pálya a „H" kategória előírásainak felelne meg, rendelkeznének lelátókkal, világítással, vízelvezetéssel, locsolórendszerrel, labdafogó hálókkal, a szükséges sportfelszerelésekkel, valamint hangosítással és eredményjelzőkkel. A meglévő épület bővítésével és az Akadémiai épület megépítésével megvalósulhatna egy komplexen, jól működő kollégiumi rendszer, mely nagy segítséget jelenthet a környéken élő tehetséges fiatalok számára. Kialakításra kerülnének továbbá öltözők a hozzájuk tartozó vizesblokkokkal, orvosi szobák, rekreációs helyiségek, konditerem, raktárak, szertárak, étkező konyhával, klubhelyiség és iroda helyiségek. A futókört és lábtenisz pályákat tartalmazó szabadtéri futódomb szintén a Beruházás részeként valósulna meg.

A Megállapodás 5.2 pontja rögzíti, hogy a további előkészítési feladatokra (különösen: az ingatlan kialakítása, terveztetés, engedélyeztetés) külön megállapodást kötnek majd a Felek az RMT ismeretében. Az előkészítési fázis második üteme magában foglalja az engedélyezési és kivitelezési dokumentáció készítését, valamint az engedélyeztetés lefolytatását.

A Kormány 1208/2020. (V.8.) Korm. határozatában foglaltak alapján az előkészítési fázisok befejezési határideje 2021. június 30. A Beruházás keretében létrejövő vagyonelemek Nyíregyháza Megyei Jogú Város Önkormányzatát, mint a Beruházás helyszínéül szolgáló ingatlan tulajdonosát illetik meg térítésmentesen, az üzemeltetési feladatokat a Nyíregyháza Spartacus FC Kft. látja el.

Kérem a Tisztelt Közgyűlést az előterjesztés megtárgyalására, valamint a határozat-tervezet jóváhagyására.

Nyíregyháza, 2020. június 18.

Dr. Kovács Ferenc

NYÍREGYHÁZA
MEGYEI JOGÚ VÁROS
POLGÁRMESTERE

4401 NYÍREGYHÁZA, KOSSUTH TÉR 1. PF.: 83.
TELEFON: +36 42 524-500
FAX: +36 42 524-501
E-MAIL: POLGARMESTER@NYIREGYHAZA.HU

1. számú melléklet a PKAB/....-1/2020. számú előterjesztéshez

NYÍREGYHÁZA MEGEI JOGÚ VÁROS
KÖZGYŰLÉSÉNEK
...../2020.(VI.25.) számú
h a t á r o z a t a

a „Nyíregyháza Spartacus – Bozsik József Labdarúgó Akadémia örökösföldi edzőközpont megvalósítása" beruházás előkészítése II. ütemének jóváhagyásáról

A Közgyűlés

az előterjesztést megtárgyalta a benne foglaltakkal egyet ért, és

hozzájárul a Nyíregyháza Spartacus- Bozsik József Labdarúgó Akadémia örökösföldi edzőközpont megvalósítása beruházás elkészítésének II. üteme megindításához.

Felhatalmazza: a Polgármestert a szükséges szerződések és nyilatkozatok aláírására

Nyíregyháza, 2020. június 25.

Erről értesülnek:
1./ a Közgyűlés tagjai
2./ a címzetes főjegyző és a Polgármesteri Hivatal belső szervezeti egységeinek vezetői
3./ Nyíregyháza Spartacus Football Club Kft. (Nyíregyháza, Sóstói út 24/a.)
4./ BMSK Beruházási, Műszaki Fejlesztési, Sportüzemeltetési és Közbeszerzési Zrt. (1146 Budapest, Istvánmezei út 1-3.)

NYÍREGYHÁZA
MEGYEI JOGÚ VÁROS
POLGÁRMESTERI HIVATALA

VÁROSI FŐÉPÍTÉSZ
4401 NYÍREGYHÁZA, KOSSUTH TÉR 1. PF.: 83.
TELEFON: +36 42 524-550; FAX: +36 42 310-647
E-MAIL:
FOEPITESZIOSZTALY@NYIREGYHAZA.HU

Ügyiratszám: FŐÉP/10-43/2020.
Ügyintéző: Pankotainé dr.Pristyák Anita

ELŐTERJESZTÉS

a Közgyűléshez

a Nyíregyháza Megyei Jogú Város Településszerkezeti tervének jóváhagyásáról szóló 117/2005. (V. 4.) számú határozatának és a 19/2005. (V.5.) önkormányzati rendelettel jóváhagyott helyi építési szabályzatának módosításáról és egységes szerkezetű szövegének megállapításáról szóló 21/2007. (VI. 12.) önkormányzati rendelet módosításához szükséges Településrendezési Szerződés és Közérdekű kötelezettségvállalás nyújtásáról szóló Megállapodás jóváhagyására
(Nyíregyháza, Orosi út északi oldalán található 22202/12 hrsz-ú ingatlan tájékoztató rajzi elem (magánút jelölés) törlése)

.....
Dr. Kovács Ferenc
Polgármester

.....
Kovács Rita
városi főépítész

törvényességi véleményezést végző személyek aláírása:

.....
Dr. Szemán Sándor
címzetes főjegyző

.....
Faragóné Széles Andrea
Jegyzői kabinet vezetője

Véleményező bizottságok:

- Városstratégiai és Környezetvédelmi Bizottság

Tisztelt Közgyűlés!

Vermes Dávid, mint a Five Magic Kft. (1131.Budapest, Reitter F.u.150.1/8.) ügyvezetője kérelemmel fordult a Főépítészi Osztályhoz. A nyíregyházi belterületi 22202/12 hrsz-ú ingatlan tulajdonosaként kérelmezte, hogy a tárgyi ingatlanra vonatkozóan a hatályos szabályozási terv módosuljon úgy, hogy a rajta lévő magánút törlésre kerüljön. A módosítás lehetővé tenné fejlesztési beruházásának megvalósítását.

A rendezési terv módosítása szakmailag támogatható. A tárgyi ingatlan Településközpont vegyes zóna (Vt), keleti oldalán magánúttal. a tárgyi ingatlan mind az északi, mind a déli oldalról másodrendű közlekedési célú közterületről megközelíthető, így a keleti oldalon jelölt magánút törölhető. (előterjesztés 2. melléklete).

Az épített környezet alakításáról és védelméről szóló 1997. évi LXXVIII. törvény (továbbiakban: Étv) 30/A. §-a lehetőséget ad településrendezési szerződés megkötésére a településrendezési eszközökben rögzített célok megvalósítása érdekében. Mivel a módosítás magáncélból, gazdasági fejlesztési célból történik, a Társaság és az Önkormányzat között településrendezési szerződés megkötése szükséges. A Fejlesztő vállalja a szabályozási tervmódosítás költségének finanszírozását, valamint hozzá kíván járulni az Önkormányzat egyes városrendezési, közjóléti céljainak megvalósításához, anyagi teljesítőképességéhez mérten. Közérdekű kötelezettségvállalásról szóló megállapodás keretében felajánlott összeget útfejlesztés céljára ajánlja fel a Fejlesztő.

Kérjük a T. Közgyűlést, hogy az előterjesztésben foglaltaknak megfelelően a város és a társaság közötti településrendezési-együttműködési megállapodást (határozat 1. melléklete) és közérdekű kötelezettségvállalás nyújtásáról szóló megállapodást (határozat 2. melléklete) véleményezni és jóváhagyni szíveskedjen.

Nyíregyháza, 2020. június 15.

Kovács Rita

1. melléklet a FŐÉP/ 10-43/2020.sz. előterjesztéshez

Határozat-tervezet
Nyíregyháza Megyei Jogú Város
Önkormányzata Közgyűlésének

...../2020.(VI.25.) számú

határozata

a Nyíregyháza Megyei Jogú Város Településszerkezeti tervének jóváhagyásáról szóló 117/2005. (V. 4.) számú határozatának és a 19/2005. (V.5.) önkormányzati rendelettel jóváhagyott helyi építési szabályzatának módosításáról és egységes szerkezetű szövegének megállapításáról szóló 21/2007. (VI. 12.) önkormányzati rendelet módosításához szükséges Településrendezési Szerződés Közérdekű kötelezettségvállalás nyújtásáról szóló Megállapodás jóváhagyásáról
(Nyíregyháza, Orosi út északi oldalán található 22202/12 hrsz-ú ingatlan tájékoztató rajzi elem (magánút jelölés) törlése)

A Közgyűlés

az Épített környezet alakításáról és védelméről szóló 1997. évi LXXVIII. törvény 9/B. § b, pontjában és 62. § (6) bekezdésében kapott felhatalmazása alapján

1./ Nyíregyháza Megyei Jogú Város

- Településszerkezeti terve
- Helyi Építési Szabályzata, valamint
- Szabályozási terv módosításának elkészítéséhez szükséges Településrendezési szerződés (1. melléklet) Közérdekű kötelezettségvállalás nyújtásáról szóló Megállapodás (2. melléklet) megkötéséhez **hozzájárul**.

2./ A Közgyűlés
utasítja: a városi főépítészt, hogy a településrendezési eszközök további egyeztetéséről intézkedjen, és az Étv. 30/A. §- -ban meghatározott véleményezési eljárás lebonyolítása után a tervek módosítását, pontosítását és kiegészítését a Közgyűléshez terjessze elő.

Felelős: Kovács Rita városi főépítész

Nyíregyháza, 2020. június 25

Erről értesülnek:
1./ a Közgyűlés tagjai
2./ a Címzetes Főjegyző és a Polgármesteri Hivatal belső szervezeti egységeinek vezetői
3./ Five Magic Kft. (1131.Budapest, Reitter F.u.150.1/8.)

1. melléklet a ...../2020.(VI.25.) számú határozathoz

TELEPÜLÉSRENDEZÉSI SZERZŐDÉS

mely létrejött
egyrészről **Nyíregyháza Megyei Jogú Város Önkormányzata**
[4400 Nyíregyháza, Kossuth tér 1. sz., KSH számjele: 15731766-8411-321-15, bankszámlaszám:OTP Bank Nyrt-nél vezetett 11744003-15402006-00000000, képviseletében: Dr. Kovács Ferenc polgármester, (a továbbiakban: **Önkormányzat**)]

másrészről **Five Magic Kft.** (Cégjegyzékszám:0109350491, Adószám:27119716-2-41,Bankszámlaszám:10700567-71792129-51100005, 1131. Budapest, Reitter F.u. 150. 1/8., képviseletében: Vermes Dávid vezető tisztségviselő)-(a továbbiakban: **Fejlesztő**)]

között a mai napon, az alább megjelölt helyen és a következő feltételekkel:

I. Előzmények

1. Felek megállapítják, hogy a **nyíregyházi belterületi 22202/12 hrsz-ú ingatlan** kivett beépítetlen terület megnevezésű 6387 m^2 területnagyságú terület a Fejlesztő kizárólagos tulajdonát képezi.

2. Fejlesztő korábban megkereséssel élt az Önkormányzat irányában. Kérelmében előadta, hogy az 1. pont szerinti ingatlan, mely Településközpont vegyes zónába (Vt) tartozik, az ingatlan keleti oldalán jelölt magánút nem teszi lehetővé fejlesztési elképzeléseinek megvalósulását.

3. Jelen szerződés célja, hogy az 1. pont szerinti ingatlan keleti oldalán jelölt magánút törlésre kerül, az ingatlan mind északi mind déli oldalról másodrendű közlekedési célú területről megközelíthető. Ennek céljából a felek Az épített környezet alakításáról és védelméről szóló 1997. évi LXXVIII tv. 30/A. §-ában foglaltak szerint településrendezési szerződést kötnek egymással.

4. Felek megállapítják, hogy a 3. pont szerinti fejlesztés szükségessé teszi az Önkormányzat Szerkezeti Tervének és Szabályozási Tervének módosítását, melynek tárgya az 1.pont szerinti ingatlan keleti oldalán jelölt magánút törlése. A módosítási eljárás megindítását Nyíregyháza MJV Városfejlesztési és Környezetvédelmi Bizottságának .....számú határozatával fogadta el.

II. Az Önkormányzat kötelezettségvállalásai

5. Felek megállapítják, hogy az Önkormányzat a Fejlesztő által finanszírozott tervjavaslat (beépítési terv) alapján a 4. pont szerint szükséges településrendezési eljárást megindítja és lefolytatja. A rendezési terv módosítási eljárásoknál a terv dokumentáció elkészítésénél figyelembe veszi a településfejlesztési koncepcióról, az integrált településfejlesztési stratégiáról és a településrendezési eszközökről, valamint egyes településrendezési sajátos

jogintézményekről szóló 314/2012. (XI. 8.) Korm. rendelet (a továbbiakban: Korm. rendelet) vonatkozó szakaszait.

6. Az Önkormányzat vállalja, hogy az 5. pont szerinti településrendezési eljárás lezárásaként az elkészült Szerkezeti Terv és Szabályozási Tervmódosítást – melynek finanszírozása a Fejlesztők feladata és költsége – Nyíregyháza Megyei Jogú Város Közgyűlése elé terjeszti, amelynek feladata a módosításról való döntés.

III. A Fejlesztő kötelezettségvállalásai

7. Fejlesztő vállalja, hogy legkésőbb **2020. július 15. napjáig megfizeti** az Önkormányzat részére **a Szabályozási Terv módosításának a költségét, ami 800.000,-Ft +ÁFA,** azaz Nyolcszázezer Forint + ÁFA összeg.

8. Amennyiben a Fejlesztő a 7. pontban meghatározott határidőig nem teljesíti fizetési kötelezettségét, jelen szerződés hatályát veszíti, nem áll be az Önkormányzat 5. és 6. pontban vállalt kötelezettsége.

9. Felek rögzítik, hogy a Fejlesztő vállalta a tervezett fejlesztés kapcsán, hogy elkészítteti a telepítési tanulmánytervet, mely tanulmánytervet az Önkormányzat részére átad.

10. Fejlesztő vállalja, hogy az 5. pont szerinti módosító eljárás során az államigazgatási szervek által esetlegesen meghatározott munkaanyagokat/tanulmányokat elkészítteti.

11. Tudomásul veszi továbbá, hogy a véleményezők részéről felmerülő, jogszabály által alátámasztott észrevételek következtében esetlegesen szükségessé váló, a településrendezési eszközön végrehajtandó változtatási kötelezettségek a településfejlesztési koncepcióról, az integrált településfejlesztési stratégiáról és a településrendezési eszközökről, valamint egyes településrendezési sajátos jogintézményekről szóló 314/2012. (XI. 8.) Korm. rendelet (a továbbiakban: Korm. rendelet) szerinti ismételt véleményeztetési eljárás lefolytatását vonhatják maguk után.

IV. Vegyes rendelkezések

12. Felek megállapítják, hogy az 1. pont szerinti területen tervezett fejlesztések esetleges többlet közlekedési kapcsolatainak, belső útjainak kialakítása, a szükséges közművek kiépítése, bővítése, a tereprendezés a Fejlesztő érdeke, melyet számukra a fejlesztések építési engedélyeztetése során eljáró hatóságok kötelezően elő fognak írni, s melyekkel kapcsolatosan az Önkormányzat felé semmilyen igénnyel nem élhetnek. Az esetleges többlet közlekedési kapcsolatok kialakítása az Önkormányzat Szabályozási Tervének és a HÉSZ-nek a figyelembe vételével történhet.

13. Felek megállapodnak abban, hogy a településrendezési eszközök véleményezési eljárása során a véleményezők részéről felmerülő esetleges észrevételek tükrében a jelen szerződést ismételten áttekintik, szükség szerint módosítják a jogszabályok rendelkezéseinek – különös tekintettel azok kötelező előírásaira – megfelelően. Amennyiben változtatás szükséges, ismételt véleményeztetést kell végezni, amennyiben a véleményben foglaltakat a Felek részben a véleménytől eltérően fogadták el.

14. Felek megállapodnak abban, hogy a Szabályozási Terv módosítását követően esetlegesen felmerülő kártalanítási igények megtérítését Fejlesztők vállalják, azokért az Önkormányzat felelősséget nem vállal.

15. Felek megállapítják, hogy a jelen településrendezési szerződést Nyíregyháza Megyei Jogú Város Közgyűlése ..... számú határozatával jóváhagyta.

16. Felek hozzájárulnak az információs önrendelkezési jogról és az információszabadságról szóló 2011. évi CXII. törvény 1. melléklet III/4. pontja alapján, hogy jelen megállapodás megnevezése (típusa), tárgya, a megállapodást kötő felek megnevezése, a megállapodás nettó értéke és a szerződés időtartama közzétételre kerüljön a megállapodás létrejöttét követő 60 napon belül.

17. Felek kölcsönösen kijelentik, hogy szerződéskötési képességüket sem jogszabály, sem bírói, hatósági végzés, határozat nem korlátozza, nem zárja ki.

18. A jelen szerződésben nem, vagy nem kellően szabályozott kérdésekben a Ptk., Étv. és az egyéb hatályos magyar jogszabályok vonatkozó rendelkezéseit tekintik irányadónak.

19. Felek jelen szerződésben foglaltak végrehajtása során mindenben együttműködnek, ide értve különösen a kölcsönös kapcsolattartást. Az esetleges vitás kérdéseket tárgyalásos úton kívánják rendezni. A tárgyalásos rendezés esetleges eredménytelensége esetére kikötik a nyíregyházi székhelyű, hatáskörrel rendelkező járásbíróság kizárólagos illetékességét, melynek mindenkor alávetik magukat.

20. A jelen szerződést Felek elolvasás és értelmezés után, mint akaratukkal és nyilatkozatukkal mindenben megegyezőt jóváhagyólag aláírták.

Nyíregyháza,

Nyíregyháza Megyei Jogú Város Önkormányzata képviseletében
Dr. Kovács Ferenc polgármester
Önkormányzat

Five Magic Kft. képviseletében
Vermes Dávid vezető tisztségviselő
Fejlesztő

Ellenjegyzem:

Pénzügyileg ellenjegyzem:

2. melléklet a ...../2020.(VI.25.)számú határozathoz

MEGÁLLAPODÁS
Közérdekű kötelezettségvállalás nyújtásáról

amely létrejött egyrészről **Nyíregyháza Megyei Jogú Város Önkormányzata** [4400. Nyíregyháza, Kossuth tér 1. szám, adószám: 15731766-2-15, KSH szám: 15731766-8411-321-15, törzsszáma: 15402006, képviseletében: Dr. Kovács Ferenc polgármester (a továbbiakban: Önkormányzat)]

másrészről Five Magic Kft. (Cégjegyzékszám:0109350491, Adószám:27119716-2-41,Bankszámlaszám:10700567-71792129-51100005, 1131. Budapest, Reitter F.u. 150. 1/8., képviseletében: Vermes Dávid vezető tisztségviselő) **(a továbbiakban: Fejlesztő)]**
között a mai napon, az alább megjelölt helyen és a következő feltételekkel:

1. Felek megállapítják, hogy a Fejlesztő és az Önkormányzat között külön okiratba foglalt „településrendezési szerződés" jött létre Nyíregyháza Megyei Jogú Város Helyi Építési Szabályzatának és településrendezési tervének módosítása tárgyában.

2. Felek megállapítják, hogy a nevezett „településrendezési szerződés"-ben foglaltak végrehajtásához szükséges Nyíregyháza MJV Közgyűlésének 21/2007. (VI.12) Önkormányzati rendeletével jóváhagyott, a város közigazgatási területére vonatkozó szabályozási tervének és helyi építési szabályzatának módosítása, mely Nyíregyháza MJV Közgyűlésének hatásköre.

3. Fejlesztő kijelenti – hasonlóan a Nyíregyháza Megyei Jogú Város közigazgatási területén tevékenységet folytató más jelentős gazdasági erőt képviselő piaci szereplőhöz - hozzá kíván járulni az Önkormányzat egyes városrendezési, közjóléti céljainak megvalósításához, anyagi teljesítőképességéhez mérten, a jelen megállapodásban részletezett formában.

4. Fejlesztő kijelenti, hogy **1.000.000,-Ft, Egymillió Forint összeg erejéig** a Ptk. 6:589-6:592 § szerinti **kötelezettséget vállal közérdekű célra** a jelen megállapodásban foglalt feltételekkel.

5. Fejlesztő meghatározza és egyben kijelenti, hogy a 4. pont szerinti összegeket az **Önkormányzat út fejlesztési céljára** mint a Fejlesztő által meghatározott közérdekű célra köteles fordítani. Fejlesztő a 4. pont szerinti összeget az Állami Főépítész által kiadott végső záró szakmai vélemény beérkezésétől számított 15 napon belül utalja.

6. Felek megállapodnak abban, hogy a 4. pont szerinti összeget az Önkormányzat köteles az 5. pont szerinti meghatározott célra fordítani.

7. Felek megállapodnak abban, hogy amennyiben az 5. pont szerinti közérdekű kötelezettségvállalás tekintetében bármely közteher – így különösen, de nem kizárólagosan ÁFA – megfizetésének kötelezettsége keletkezik, annak megfizetése kizárólagosan a fejlesztő feladata és költsége. E körben az Önkormányzat kijelenti, hogy az illetékekről szóló 1990. évi XCIII. tv. 5. § (1) bekezdésének b) pontja alapján teljes személyes illetékmentességben részesül.

8. Felek hozzájárulnak az információs önrendelkezési jogról és az információszabadságról szóló 2011. évi CXII. törvény 1. melléklet III/4. pontja alapján hogy a jelen megállapodás megnevezése (típusa), tárgya, a megállapodást kötő felek megnevezése, a megállapodás értéke közzétételre kerüljön a megállapodás létrejöttét követő 60 napon belül.

9. Felek kölcsönösen kijelentik, hogy mindketten magyar honosságú jogi személyek, szerződéskötési képességüket sem jogszabály, sem bírói, hatósági végzés, határozat nem korlátozza, nem zárja ki.

10. Felek megállapodnak abban, hogy amennyiben a Fejlesztő átalakul vagy egyébként jogutódlással megszűnik, jogutódja a jelen szerződés alkalmazásában helyébe lép,amennyiben a Fejlesztő az ingatlanok tulajdonában álló részét elidegeníti, az ingatlan vevője a jelen szerződés alkalmazásában az átruházó fél helyébe lép és ezt köteles az átruházó fél a szerződésben kikötni

11. Felek megállapodnak abban, hogy a jelen megállapodás végrehajtása során egymással mindenben kölcsönösen együttműködnek és az esetlegesen mégis felmerülő vitás kérdéseket tárgyalásos úton kísérlik meg rendezni. A tárgyalások esetleges eredménytelensége esetére kikötik a nyíregyházi székhelyű hatáskörrel rendelkező bíróság kizárólagos illetékességét, amelynek mindenkor alávetik magukat.

12. A jelen megállapodásban nem szabályozott kérdésekben a Ptk. rendelkezései – elsősorban annak 6:589-6:592. § – az irányadóak.

13. Jelen megállapodást a Felek elolvasták, megértették, és mint akaratukkal mindenben megegyezőt jóváhagyólag aláírták.

Nyíregyháza,

Nyíregyháza Megyei Jogú Város Önkormányzata képviseletében
Dr. Kovács Ferenc
polgármester
Önkormányzat

Five Magic Kft.
képviseletében:Vermes Dávid vezető tisztségviselő

Fejlesztő

Ellenjegyzem:

Pénzügyi ellenjegyző:

2. melléklet a FŐÉP/10-43/2020. számú előterjesztéshez



Alaptérkép kivonat



Hatályos Szabályozási Terv Kivonat

NYÍREGYHÁZA
MEGYEI JOGÚ VÁROS
POLGÁRMESTERI HIVATALA

VÁROSI FŐÉPÍTÉSZ
4401 NYÍREGYHÁZA, KOSSUTH TÉR 1. PF.: 83.
TELEFON: +36 42 524-550; FAX: +36 42 310-647
E-MAIL:
FOEPITESZIOSZTALY@NYIREGYHAZA.HU

Ügyiratszám: FŐÉP/10-46/2020
Ügyintéző: Pankotainé dr.Pristyák Anita

ELŐTERJESZTÉS

a Közgyűléshez

a Nyíregyháza Megyei Jogú Város Településszerkezeti tervének jóváhagyásáról szóló 117/2005. (V. 4.) számú határozatának és a 19/2005. (V.5.) önkormányzati rendelettel jóváhagyott helyi építési szabályzatának módosításáról és egységes szerkezetű szövegének megállapításáról szóló 21/2007. (VI. 12.) önkormányzati rendelet módosításához szükséges Településrendezési -együttműködési Megállapodás jóváhagyására
(Nyíregyháza, Bottyán János utca-Bokréta utca - Simai út-Rét utca által határolt tömb)

.....
Dr. Kovács Ferenc
Polgármester

.....
Kovács Rita
városi főépítész

törvényességi véleményezést végző személyek aláírása:

.....
Dr. Szemán Sándor
címzetes főjegyző

.....
Faragóné Széles Andrea
Jegyzői kabinet vezetője

Véleményező bizottságok:

- Városstratégiai és Környezetvédelmi Bizottság

Tisztelt Közgyűlés!

Kóródi-Kovács Ágota, mint a Targinvest Kft. (4400. Nyíregyháza, Gém u.25.) ügyvezetője kérelemmel fordult a Főépítészi Osztályhoz. A nyíregyházi belterületi 28501/3, 28501/4, 28501/5 hrsz-ú ingatlanok és a nyíregyházi külterületi 0754/71 hrsz-ú ingatlan tulajdonosaként kérelmezte, hogy a tárgyi ingatlanok falusias lakózónából (Lf) egyéb ipari gazdasági zónába (Ge) történő átsorolásával lehetővé tenné fejlesztési beruházásának megvalósítását. (ipari csarnok építése)

A rendezési terv módosítása szakmailag támogatható az északi környező területek (Bottyán János utca környezete) adottságainak figyelembevételével, a gazdasági övezeti jelenlét miatt. (előterjesztés 2. melléklete). A külterületi-belterületi határ módosítása ezáltal támogatható.

Fejlesztőnek a területfelhasználás módosításával a tervezett beruházás során figyelnie kell arra, hogy a lakóövezet és a zavaró tevékenységet végezhető ipari gazdasági övezet között kötelező zöldsávot kell kialakítania.

Az épített környezet alakításáról és védelméről szóló 1997. évi LXXVIII. törvény (továbbiakban: Étv) 30/A. §-a lehetőséget ad településrendezési szerződés megkötésére a településrendezési eszközökben rögzített célok megvalósítása érdekében. Mivel a módosítás magáncélból, gazdasági fejlesztési célból történik, a Társaság és az Önkormányzat között településrendezési szerződés megkötése szükséges. A Fejlesztő vállalja a szabályozási tervmódosítás költségének finanszírozását, a biológiai aktivitási érték visszapótlását, valamint hozzá kíván járulni az Önkormányzat egyes városrendezési, közjóléti céljainak megvalósításához, anyagi teljesítőképességéhez mérten. Nyíregyháza, Katalin utca és térségén csapadékelvezető rendszert épít ki.

Kérjük a T. Közgyűlést, hogy az előterjesztésben foglaltaknak megfelelően a város és a társaság közötti településrendezési-együttműködési megállapodást (határozat 1. melléklete) véleményezni és jóváhagyni szíveskedjen.

Nyíregyháza, 2020.június 15.

Kovács Rita

1. melléklet a FŐÉP/10-46/2020.sz. előterjesztéshez

Határozat-tervezet
Nyíregyháza Megyei Jogú Város
Önkormányzata Közgyűlésének

...../2020.(VI.25.) számú

határozata

a Nyíregyháza Megyei Jogú Város Településszerkezeti tervének jóváhagyásáról szóló 117/2005. (V. 4.) számú határozatának és a 19/2005. (V.5.) önkormányzati rendelettel jóváhagyott helyi építési szabályzatának módosításáról és egységes szerkezetű szövegének megállapításáról szóló 21/2007. (VI. 12.) önkormányzati rendelet módosításához szükséges Településrendezési – együttműködési Megállapodás jóváhagyásáról
(Nyíregyháza, Bottyán János utca-Bokréta utca - Simai út-Rét utca által határolt tömb)

A Közgyűlés

az Épített környezet alakításáról és védelméről szóló 1997. évi LXXVIII. törvény 9/B. § b, pontjában és 62. § (6) bekezdésében kapott felhatalmazása alapján

1./ Nyíregyháza Megyei Jogú Város

- Településszerkezeti terve
- Helyi Építési Szabályzata, valamint
- Szabályozási terv módosításának elkészítéséhez szükséges Településrendezési-együttműködési megállapodás (1. melléklet) megkötéséhez **hozzájárul**.

2./ A Közgyűlés
utasítja: a városi főépítészt, hogy a településrendezési eszközök további egyeztetéséről intézkedjen, és az Étv. 30/A. §- -ban meghatározott véleményezési eljárás lebonyolítása után a tervek módosítását, pontosítását és kiegészítését a Közgyűléshez terjessze elő.

Felelős: Kovács Rita városi főépítész

Nyíregyháza, 2020.június 25.

Erről értesülnek:
1./ a Közgyűlés tagjai
2./ a Címzetes Főjegyző és a Polgármesteri Hivatal belső szervezeti egységeinek vezetői
3./ Targinvest Kft. (4400. Nyíregyháza, Gém u.25.)

1. melléklet a ...../2020.(VI.25.) számú határozathoz

TELEPÜLÉSRENDEZÉSI-EGYÜTTMŰKÖDÉSI MEGÁLLAPODÁS

mely létrejött
egyrészről **Nyíregyháza Megyei Jogú Város Önkormányzata**
[4400 Nyíregyháza, Kossuth tér 1. sz., KSH számjele: 15731766-8411-321-15, bankszámlaszám:OTP Bank Nyrt-nél vezetett 11744003-15402006-00000000, képviseletében: Dr. Kovács Ferenc polgármester, (a továbbiakban: **Önkormányzat**)]

másrészről **Targinvest Kft.** (Cégjegyzékszám:1509081929, Adószám:24961198215, székhely:4400. Nyíregyháza,Gém u.25., képviseletében:Kóródi-Kovács Ágota vezető tisztségviselő) Fejlesztő (a továbbiakban:Fejlesztő

I. Előzmények

1. Felek megállapítják, hogy a **nyíregyházi belterületi 28501/3,28501/4,28501/5 hrsz-ú ingatlanok** a Fejlesztő kizárólagos tulajdonát képezi.

2. Felek megállapítják, hogy a **nyíregyházi külterületi 0754/71 hrsz.-ú** szántó megnevezésű ingatlan a Fejlesztő kizárólagos tulajdonát képezi.

3. Fejlesztő korábban megkereséssel élt az Önkormányzat irányában. Kérelmében előadta, hogy az 1. és 2. pont szerinti ingatlanok, melyek falusias lakózónába (Lf) tartoznak, nem teszik lehetővé fejlesztési elképzeléseit (ipari csarnok építése).

4. Jelen szerződés célja, hogy az 1. és 2. pont szerinti ingatlanok övezeti besorolása falusias lakózónáról egyéb ipari gazdasági zónára (Ge) módosuljon, mely alkalmas ipari tevékenység végzésére, ilyen jellegű épületek elhelyezésére. A külterületi-belterületi határ módosítása is része a módosításnak. Ennek céljából a felek Az épített környezet alakításáról és védelméről szóló 1997. évi LXXVIII tv. 30/A. §-ában foglaltak szerint településrendezési szerződést kötnek egymással.

5. Felek megállapítják, hogy a 3. pont szerinti fejlesztés szükségessé teszi az Önkormányzat Szerkezeti Tervének és Szabályozási Tervének módosítását, melynek tárgya az 1. és 2. pont szerinti ingatlanok övezeti besorolásának módosítása Lf-ről Ge övezetbe. A módosítási eljárás megindítását Nyíregyháza MJV Városfejlesztési és Környezetvédelmi Bizottságának .....számú határozatával fogadta el.

II. Az Önkormányzat kötelezettségvállalásai

6. Felek megállapítják, hogy az Önkormányzat a Fejlesztő által finanszírozott tervjavaslat (beépítési terv) alapján az 5. pont szerint szükséges településrendezési eljárást megindítja és lefolytatja.

7. Az Önkormányzat vállalja, hogy az 5. pont szerinti településrendezési eljárás lezárásaként az elkészült Szerkezeti Terv és Szabályozási Tervmódosítást – melynek finanszírozása a Fejlesztők feladata és költsége – Nyíregyháza Megyei Jogú Város Közgyűlése elé terjeszti, amelynek feladata a módosításról való döntés.

III. A Fejlesztő kötelezettségvállalásai

8. Fejlesztő vállalja, hogy legkésőbb **2020. július 15. napjáig megfizeti** az Önkormányzat részére a **Szabályozási Terv módosításának a költségét, ami 600.000,-Ft +ÁFA, azaz Hatszázezer Forint + ÁFA összeg.**

9. Amennyiben a Fejlesztő a 8. pontban meghatározott határidőig nem teljesíti fizetési kötelezettségét, jelen szerződés hatályát veszíti, nem áll be az Önkormányzat 6. és 7. pontban vállalt kötelezettsége.

10. Felek rögzítik, hogy a Fejlesztő vállalta a tervezett fejlesztés kapcsán, hogy elkészítteti a telepítési tanulmánytervet, mely tanulmánytervet az Önkormányzat részére átad.

11. Fejlesztő vállalja, hogy a 4. pont szerinti módosító eljárás során az államigazgatási szervek által esetlegesen meghatározott munkaanyagokat/tanulmányokat elkészítteti.

12. Fejlesztő tudomásul veszi, hogy az övezeti határok mentén kötelező zöldsáv kialakítása (ami nem beépíthető rész) érinti az ingatlanát.

13. A rendezési tervmódosítás során a lakó övezettől kedvezőtlenebb gazdasági területfelhasználásba sorolás **biológiai aktivitásérték** csökkenésével jár. Felek megállapítják, hogy az 1. és 2. pont szerinti területeken történő módosítás kapcsán a **biológiai aktivitási érték visszapótlása** a fejlesztő által megadott területen (0150/2-hrsz) kerül visszapótlásra. Az 1. és 2. pont szerinti ingatlanok lakóterületi építési joga biztosítása érdekében a 0150/2 hrsz-ú ingatlan építési joga csökken, mely tény bejegyzéséhez az ingatlan tulajdonos hozzájárul.

14. Fejlesztő kijelenti – hasonlóan a Nyíregyháza Megyei Jogú Város közigazgatási területén tevékenységet folytató más jelentős gazdasági erőt képviselő piaci szereplőhöz - hozzá kíván járulni az Önkormányzat egyes városrendezési, közjóléti céljainak megvalósításához, anyagi teljesítőképességéhez mérten, a jelen megállapodásban részletezett formában.

15. Fejlesztő vállalja Nyíregyháza, Katalin utca és térségén csapadékelvezető rendszert kiépítését 1.5000.000,-Ft értékben. A megvalósítás, terveztetés során egyeztetve az Önkormányzattal és a NÍRVV Nonprofit Kft-vel. A megvalósítás ideje: a szerződés aláírásától számított egy év.

16. Felek megállapodnak abban, hogy amennyiben a beruházás tekintetében bármely közteher – így különösen, de nem kizárólagosan ÁFA – megfizetésének kötelezettsége keletkezik, annak megfizetése kizárólagosan a fejlesztő feladata és költsége. E körben az Önkormányzat kijelenti, hogy az illetékekről szóló 1990. évi XCIII. tv. 5. § (1) bekezdésének b) pontja alapján teljes személyes illetékmentességben részesül.

IV. Vegyes rendelkezések

17. Felek megállapítják, hogy az 1. és 2. pont szerinti területen tervezett fejlesztések esetleges többlet közlekedési kapcsolatainak, belső útjainak kialakítása, a szükséges közművek kiépítése, bővítése, a tereprendezés a Fejlesztő érdeke, melyet számukra a fejlesztések építési engedélyeztetése során eljáró hatóságok kötelezően elő fognak írni, s melyekkel kapcsolatosan az Önkormányzat felé semmilyen igénnyel nem élhetnek. Az esetleges többlet közlekedési kapcsolatok kialakítása az Önkormányzat Szabályozási Tervének és a HÉSZ-nek a figyelembe vételével történhet.

18. Felek megállapodnak abban, hogy a településrendezési eszközök véleményezési eljárása során a véleményezők részéről felmerülő esetleges észrevételek tükrében a jelen szerződést ismételten áttekintik, szükség szerint módosítják a jogszabályok rendelkezéseinek – különös tekintettel azok kötelező előírásaira – megfelelően. Amennyiben változtatás szükséges, ismételt véleményeztetést kell végezni, amennyiben a véleményben foglaltakat a Felek részben a véleménytől eltérően fogadták el.

19. Felek megállapodnak abban, hogy a Szabályozási Terv módosítását követően esetlegesen felmerülő kártalanítási igények megtérítését Fejlesztők vállalják, azokért az Önkormányzat felelősséget nem vállal.

20. Felek megállapítják, hogy a jelen településrendezési szerződést Nyíregyháza Megyei Jogú Város Közgyűlése ..... számú határozatával jóváhagyta.

21. Felek hozzájárulnak az információs önrendelkezési jogról és az információszabadságról szóló 2011. évi CXII. törvény 1. melléklet III/4. pontja alapján, hogy jelen megállapodás megnevezése (típusa), tárgya, a megállapodást kötő felek megnevezése, a megállapodás nettó értéke és a szerződés időtartama közzétételre kerüljön a megállapodás létrejöttét követő 60 napon belül.

22. Felek kölcsönösen kijelentik, hogy szerződéskötési képességüket sem jogszabály, sem bírói, hatósági végzés, határozat nem korlátozza, nem zárja ki.

23. A jelen szerződésben nem, vagy nem kellően szabályozott kérdésekben a Ptk., Étv. és az egyéb hatályos magyar jogszabályok vonatkozó rendelkezéseit tekintik irányadónak.

24. Felek jelen szerződésben foglaltak végrehajtása során mindenben együttműködnek, ide értve különösen a kölcsönös kapcsolattartást. Az esetleges vitás kérdéseket tárgyalásos úton kívánják rendezni. A tárgyalásos rendezés esetleges eredménytelensége esetére kikötik a nyíregyházi székhelyű, hatáskörrel rendelkező járásbíróság kizárólagos illetékességét, melynek mindenkor alávetik magukat.

25. A jelen szerződést Felek elolvasás és értelmezés után, mint akaratukkal és nyilatkozatukkal mindenben megegyezőt jóváhagyólag aláírták.

Nyíregyháza,

Nyíregyháza Megyei Jogú Város Önkormányzata képviseletében
Dr. Kovács Ferenc polgármester
Önkormányzat

Targinvest Kft. képviseletében
Kóródi-Kovács Ágota vezető tisztségviselő
Fejlesztő

Ellenjegyzem:

Pénzügyileg ellenjegyzem:

2. melléklet a FŐÉP/10-46/2020. számú előterjesztéshez



Alaptérkép kivonat

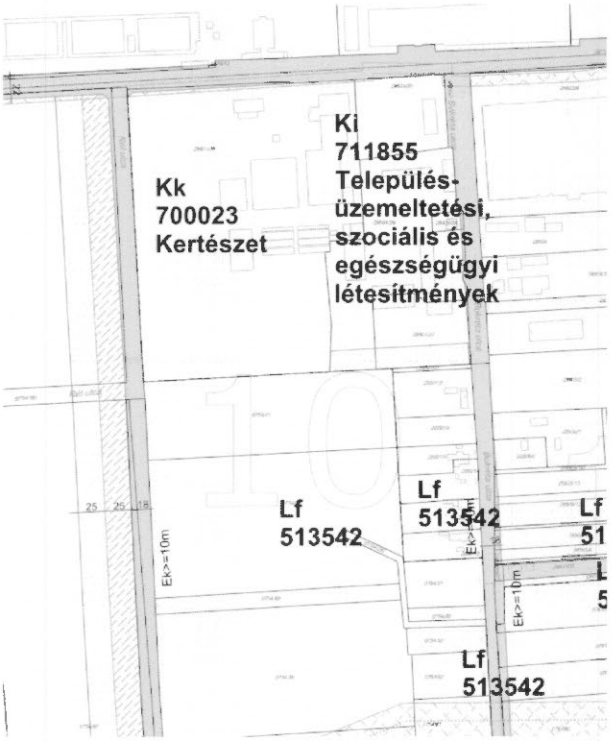

Hatályos Szabályozási Terv Kivonat

NYÍREGYHÁZA
MEGYEI JOGÚ VÁROS
POLGÁRMESTERI HIVATALA

VÁROSI FŐÉPÍTÉSZ
4401 NYÍREGYHÁZA, KOSSUTH TÉR 1. PF.: 83.
TELEFON: +36 42 524-550; FAX: +36 42 310-647
E-MAIL: KOVÁCS.RITA@NYIREGYHAZA.HU

Ügyiratszám: FŐÉP/10-44/2020
Ügyintéző: Kukucska Zs./Pankotainé

ELŐTERJESZTÉS

a Közgyűléshez

a Nyíregyháza Megyei Jogú Város Településszerkezeti tervének jóváhagyásáról szóló 117/2005. (V. 4.) számú határozatának és a 19/2005. (V.5.) önkormányzati rendelettel jóváhagyott helyi építési szabályzatának módosításáról és egységes szerkezetű szövegének megállapításáról szóló 21/2007. (VI. 12.) önkormányzati rendelet módosításához szükséges Településrendezési – együttműködési megállapodás jóváhagyására
(Nyíregyháza, Mikszáth Kálmán utca-Czuczor Gergely utca-Tüzér utca-Kállói út által határolt tömb)

.....
Dr. Kovács Ferenc
Polgármester

.....
Kovács Rita
városi főépítész

törvényességi véleményezést végző személyek aláírása:

.....
Dr. Szemán Sándor
címzetes főjegyző

.....
Faragóné Széles Andrea
Jegyzői kabinet vezetője

Véleményező bizottságok:

- Városstratégiai és Környezetvédelmi Bizottság

Tisztelt Közgyűlés!

A Nyír-Komplett Kft. (4400. Nyíregyháza, Lujza u.22.) (továbbiakban: Társaság) Nyíregyháza, Mikszáth Kálmán utca-Czuczor Gergely utca-Tüzér utca-Kállói út által határolt tömb- Damjanich lakópark további beépítését tervezi. (előterjesztés 2. melléklete-Beépítési terv)

A Nyír-Komplett Kft. ügyvezetője (továbbiakban: Fejlesztő) korábban kérelemmel fordult a Főépítészi Osztályhoz. Kérelmében előadta, hogy fejlesztési elképzeléseinek megvalósítása érdekében (társasház építés) szükséges lenne a lakópark tömbterületének övezeti besorolás övezeti jelének (építménymagasság jelének) módosítása, mert a megvalósítani kívánt beruházáshoz a jelenlegi településrendezési tervek és a helyi építési szabályzat (HÉSZ) tervei erre nem adnak lehetőséget.

A Helyi építészeti-műszaki tervtanács a Fejlesztő 60 lakásos társasház építését településképi véleménye alapján engedélyezésre javasolta, az alábbi észrevételekkel:

- rendezési terv módosítása szükséges, az építtetőnek településrendezési szerződést kell kötnie az Önkormányzattal.
- a Tervtanács javasolta a kapuzat képzés kialakítása érdekében az építménymagasság módosítását

Városrendezési indokok alapján szakmailag támogatható a rendezési terv módosítása. A rendezési terv módosítása során az övezeti besorolás övezeti jelének megengedett építménymagasság kódja (6.szám) kerül módosításra a kapuzatként megjelölt épületek esetében. Az építménymagasság a kapuzatként megjelölt épületek esetében földszint + 7 emelet, a tömb további területén az építménymagasság nem változik.

Az épített környezet alakításáról és védelméről szóló 1997. évi LXXVIII. törvény (továbbiakban: Étv) 30/A. §-a lehetőséget ad településrendezési szerződés megkötésére a településrendezési eszközökben rögzített célok megvalósítása érdekében. Mivel a módosítás magáncélból, gazdasági fejlesztési célból történik, a Társaság és az Önkormányzat között településrendezési-együttműködési megállapodás megkötése szükséges. A Társaság vállalja a rendezési terv módosításának költségét, továbbá, hogy a beruházási területen 3678/31, 3677, 3672, hrsz-ú ingatlanokat érintően utat épít ki csapadékelvezető rendszerrel a Tüzér utca felé útcsatlakozással, figyelemmel az Útügyi Műszaki Előírásokra és utat épít. Fejlesztő utat épít a Czuczor Gergely út folytatásaként a 3665 hrsz-ú ingatlant érintően. A megépítéshez szükséges 3665 és 3672 hrsz-ú ingatlanok kisajátítási eljárási költségét vállalja a Fejlesztő, ennek összegét megfizeti az Önkormányzat részére külön megállapodás keretében. Az utakat térítésmentesen átadja az Önkormányzat részére külön megállapodás keretében. Továbbá a Kállói út útszabályozással érintett területei szerződéses formában átkerül az Önkormányzathoz. A társasági adóról és osztalékadóról szóló 1996.évi LXXXI. törvény rendelkezése alapján Fejlesztő látvány-csapatsport adó-felajánlás útján történő támogatását vállalja az elkövetkező években is, ezzel is támogatva a város ezen szegmensét.

Kérjük a Tisztelt Közgyűlést, hogy az előterjesztésben foglaltaknak megfelelően a város és a Fejlesztő közötti településrendezési-együttműködési megállapodást (határozat 1. melléklete) véleményezni és jóváhagyni szíveskedjen.

Nyíregyháza, 2020.június 16.

Kovács Rita

1. melléklet a FŐÉP/10-44/2020.sz. előterjesztéshez

Határozat-tervezet
Nyíregyháza Megyei Jogú Város
Önkormányzata Közgyűlésének

...../2020.(VI.25.) számú

h a t á r o z a t a

a Nyíregyháza Megyei Jogú Város Településszerkezeti tervének jóváhagyásáról szóló 117/2005. (V. 4.) számú határozatának és a 19/2005. (V.5.) önkormányzati rendelettel jóváhagyott helyi építési szabályzatának módosításáról és egységes szerkezetű szövegének megállapításáról szóló 21/2007. (VI. 12.) önkormányzati rendelet módosításához szükséges Településrendezési-együttműködési megállapodás jóváhagyásáról
(Nyíregyháza, Mikszáth Kálmán utca-Czuczor Gergely utca-Tüzér utca-Kállói út által határolt tömb)

A Közgyűlés

az Épített környezet alakításáról és védelméről szóló 1997. évi LXXVIII. törvény 9/B. § b, pontjában és 62. § (6) bekezdésében kapott felhatalmazása alapján

1./ Nyíregyháza Megyei Jogú Város

- Településszerkezeti terve
- Helyi Építési Szabályzata, valamint
- Szabályozási terv módosításának elkészítéséhez szükséges Településrendezési-együttműködési megállapodás (1. melléklet) megkötéséhez **hozzájárul**.

2./ A Közgyűlés
utasítja: a városi főépítészt, hogy a településrendezési eszközök további egyeztetéséről intézkedjen, és az Étv. 30/A. §- -ban meghatározott véleményezési eljárás lebonyolítása után a tervek módosítását, pontosítását és kiegészítését a Közgyűléshez terjessze elő.

Felelős: Kovács Rita városi főépítész

Nyíregyháza, 2020.június 25.

Erről értesülnek:
1./ a Közgyűlés tagjai
2./ a Címzetes Főjegyző és a Polgármesteri Hivatal belső szervezeti egységeinek vezetői
3./ Nyír-Komplett Kft.(4400.Nyíregyháza,Lujza u.22.)

1. melléklet a ...../2020.(VI.25.) számú határozathoz

TELEPÜLÉSRENDEZÉSI SZERZŐDÉS

mely létrejött [Cím: 4400 Nyíregyháza, Kossuth tér 1. sz., KSH számjele: 15731766-8411-321-15, bankszámlaszám: OTP Bank Nyrt-nél vezetett 11744003-15402006-00000000, képviseletében: Dr. Kovács Ferenc polgármester, (a továbbiakban: **Önkormányzat**)]

másrészről **Nyír-Komplett Kft.**
[székhelye: 4400. Nyíregyháza, Lujza u.22., Cégjegyzékszáma: 15-09-060485, adószáma:10426285-2-15, bankszámlaszám:10700048-04629609-51100005, képviseletében: Horváth Jenő ügyvezető] mint a fejlesztési cél megvalósítója

és Nyír-Pletta Kft.
(székhelye: 4400. Nyíregyháza, Luther u.5.1/9., Cégjegyzékszáma: 15-09-069188, adószáma:13265443-2-15, bankszámlaszám:10700048-24444208-51100005, képviseletében: Horváth Jenő ügyvezető] mint a fejlesztési cél megvalósítója (a továbbiakban: **Fejlesztők**)]a továbbiakban együtt: **Felek**
között a mai napon, az alább megjelölt helyen és a következő feltételekkel:

I. Előzmények

1. Felek megállapítják, hogy a Nyíregyháza, Mikszáth Kálmán utca-Czuczor Gergely utca-Tüzér utca-Kállói út által határolt tömb – a Damjanich lakópark területe Fejlesztők tulajdonát képezik.

2. Az 1. pont szerinti ingatlan övezeti besorolása településközpont vegyes zóna Vt 216376.

3. Fejlesztő korábban megkereséssel élt az Önkormányzat irányában. Kérelmében előadta, hogy fejlesztési elképzeléseinek megvalósítása érdekében szükséges az 1. pont szerinti területek övezeti besorolás övezeti jelének (építménymagasság jelének) módosítása, mert a megvalósítani kívánt beruházás a jelenlegi településrendezési tervek és a helyi építési szabályzat (HÉSZ) tervei nem adnak lehetőséget.

4. Jelen szerződés célja, hogy az 1. pont szerinti ingatlanokat érintő övezeti besorolás övezeti jelének megengedett építménymagasság kódja (6.szám) módosításra kerüljön a kapuzatként megjelölt épületek esetében. Az építménymagasság a kapuzatként megjelölt épületek esetében földszint + 7 emelet, a tömb további területén az építménymagasság nem változik. Ennek értelmében a Felek Az épített környezet alakításáról és védelméről szóló 1997. évi LXXVIII tv. 30/A. §-ában foglaltak szerint településrendezési szerződést kötnek egymással.

5. Felek megállapítják, hogy a 3. pont szerinti fejlesztés szükségessé teszi az Önkormányzat Szabályozási Tervének és a HÉSZ módosítását.

6. Nyíregyháza Megyei Jogú Város Közgyűlése Városstratégiai és Környezetvédelmi Bizottsága 36/2019.(III.26.) számú határozatával egyetértett azzal, hogy a hatályos településrendezési eszközök és a HÉSZ az alábbi feltételekkel módosuljanak.

II. Az Önkormányzat kötelezettségvállalásai

7. Felek megállapítják, hogy a Fejlesztő által finanszírozott tanulmányterv (beépítési terv) alapján az Önkormányzat a szükséges településrendezési eljárást megindítja és lefolytatja. Jelen szerződés aláírásával Önkormányzat a benyújtott tervdokumentációt, mint Tanulmányterv elfogadja, és az eljárás elindításához azt elegendőnek találja.

8. Az Önkormányzat vállalja, hogy a településrendezési eljárás lezárásaként az elkészült szabályozási tervi módosítást – melynek finanszírozása a Fejlesztő feladata és költsége – Nyíregyháza Megyei Jogú Város Közgyűlése elé terjeszti, amelynek feladata a módosításról való döntés.

9. Felek rögzítik, hogy a településrendezési eszközök módosítását a használatbavétel időpontjáig meg kell valósítani.

III. A Fejlesztő kötelezettségvállalásai

10. Fejlesztő vállalja, hogy legkésőbb 2020. július 10. napjáig megfizeti az Önkormányzat részére a Szabályozási Terv módosításának költségét, melynek mértéke 800.000,- Ft + ÁFA összeg, azaz összesen 1.016.000,- Ft, Egymillió-tizenhatezer forint.

11. A 10. pontban foglalt költség teljes körű, tartalmazza különösen az eljárási, a szakhatósági, a közzétételi és egyéb, az eljárás során felmerült díjakat.

12. Amennyiben a Fejlesztő a 10. pontban meghatározott határidőig nem teljesíti fizetési kötelezettségét, jelen szerződés hatályát veszíti, nem áll be az Önkormányzat jelen szerződésben vállalt kötelezettsége.

13. Fejlesztő vállalja, hogy a módosító eljárás során az államigazgatási szervek által esetlegesen meghatározott munkaanyagokat/tanulmányokat elkészítteti.

14. A Nyíregyháza, Kállói út útszabályozással érintett területeinek fejlesztő tulajdonában álló területeket átadását a felek (3678/7 hrsz-ú 433 m^2, 3678/10 77 m^2, 3678/11 hrsz-ú 387 m^2, 3678/12 hrsz-ú 250 m^2,3678/13 hrsz-ú 1017 m^2, 3678/14 hrsz-ú 114 m^2, 3678/15 hrsz-ú 661 m^2, 3678/16 hrsz-ú 451 m^2) bruttó 6.700 Ft/m^2 értéken adásvételi szerződés keretében rendezik, úgy hogy a Felek adásvételi szerződésben keretében az ingatlanokat tulajdonjog fenntartással történő eladással rendezik, mivel az Önkormányzat a vételár kifizetését csak a 15. pontban meghatározott utak megvalósítása és átadása esetén rendezi.

15. Fejlesztő vállalja, hogy a beruházási területen **3678/31, 3677, 3672, hrsz-ú ingatlanokat érintően utat épít ki** csapadékelvezető rendszerrel a **Tüzér utca felé útcsatlakozással,** figyelemmel az Útügyi Műszaki Előírásokra. A terveztetés során Fejlesztő köteles az útkezelővel és az Önkormányzattal egyeztetni. Fejlesztő az út megépítését legkésőbb 2024. január 1. napjáig teljesíti, az út átadása térítésmentesen történik külön megállapodás keretében.

16. **Fejlesztő vállalja, hogy utat** épít csapadékelvezetőrendszerrel **Czuczor Gergely út folytatásaként a 3665 hrsz-ú ingatlant** érintően. figyelemmel az Útügyi Műszaki Előírásokra. A terveztetés során Fejlesztő köteles az útkezelővel és az Önkormányzattal egyeztetni. Fejlesztő az út megépítését legkésőbb 2024. január 1. napjáig teljesíti, az út átadása térítésmentesen történik külön megállapodás keretében. A megépítéshez szükséges 3665 és 3672 hrsz-ú ingatlanok **kisajátítási eljárási költségét vállalja** a Fejlesztő, ennek összegét megfizeti az Önkormányzat részére, az eljárás részleteit egyezteti a NYMJV Polgármesteri Hivatal Vagyongazdálkodási Osztállyal.

17. Fejlesztő vállalja a beruházási területen a zöldfelületek kialakítását , parkosítását egyeztetve a városi Főkertésszel.

18. Fejlesztő vállalja az átadások, kiépítések során felemerülő áfa fizetésének költségét.

19. Fejlesztő lenyilatkozza, hogy a társasági adóról és osztalékadóról szóló 1996.évi LXXXI. törvény rendelkezése alapján Fejlesztő látvány-csapatsport adó-felajánlás útján történő támogatását vállalja az elkövetkező években is (10 évig) ezzel is támogatva a város ezen szegmensét.

IV. Vegyes rendelkezések

20. Felek megállapítják, hogy a 1. pont szerinti területeken tervezett fejlesztések esetleges többlet közlekedési kapcsolatainak, belső útjainak kialakítása, a szükséges közművek kiépítése, bővítése, a

tereprendezés a Fejlesztő érdeke, melyet számukra a fejlesztések építési engedélyeztetése során eljáró hatóságok kötelezően elő fognak írni, s melyekkel kapcsolatosan az Önkormányzat felé semmilyen igénnyel nem élhetnek. Az esetleges többlet közlekedési kapcsolatok kialakítása az Önkormányzat szabályozási tervének és a HÉSZ-nek a figyelembe vételével történhet.

21. Felek megállapodnak abban, hogy a településrendezési eszközök módosításának véleményezési eljárása során a véleményezők részéről felmerülő esetleges észrevételek tükrében a jelen szerződést ismételten áttekintik, szükség szerint módosítják a jogszabályok rendelkezéseinek – különös tekintettel azok kötelező előírásaira – megfelelően. Amennyiben változtatás szükséges, ismételt véleményeztetést kell végezni, amennyiben a véleményben foglaltakat a Felek részben a véleménytől eltérően fogadták el.

22. Felek megállapodnak abban, hogy a szabályozási terv módosítását követően esetlegesen felmerülő kártalanítási igények megtérítését Fejlesztő vállalja, azokért az Önkormányzat felelősséget nem vállal.

23. Felek megállapítják, hogy a jelen településrendezési szerződést Nyíregyháza Megyei Jogú Város Közgyűlése ..... számú határozatával jóváhagyta.

24. Felek hozzájárulnak az információs önrendelkezési jogról és az információszabadságról szóló 2011. évi CXII. törvény 1. melléklet III/4. pontja alapján, hogy jelen megállapodás megnevezése (típusa), tárgya, a megállapodást kötő felek megnevezése, a megállapodás nettó értéke és a szerződés időtartama közzétételre kerüljön a megállapodás létrejöttét követő 60 napon belül.

25. Felek kölcsönösen kijelentik, hogy az Önkormányzat magyar jogi személy, a Fejlesztő magyar jogi személy, szerződéskötési képességüket sem jogszabály, sem bírói, hatósági végzés, határozat nem korlátozza, nem zárja ki.

26. Felek megállapodnak abban, hogy amennyiben a Fejlesztő átalakul, vagy egyébként jogutódlással megszűnik, jogutódja a jelen szerződés alkalmazásában helyébe lép, amennyiben a Fejlesztő az ingatlanok tulajdonában álló részét elidegeníti, az ingatlan vevője a jelen szerződés alkalmazásában az átruházó fél helyébe lép és ezt köteles az átruházó fél a szerződésben kikötni.

27. A jelen szerződésben nem, vagy nem kellően szabályozott kérdésekben a Ptk., Étv. és az egyéb hatályos magyar jogszabályok vonatkozó rendelkezéseit tekintik irányadónak.

28. Felek jelen szerződésben foglaltak végrehajtása során mindenben együttműködnek, ideértve különösen a kölcsönös kapcsolattartást. Az esetleges vitás kérdéseket tárgyalásos úton kívánják rendezni. A tárgyalásos rendezés esetleges eredménytelensége esetére kikötik a nyíregyházi székhelyű, hatáskörrel rendelkező járásbíróság kizárólagos illetékességét, melynek mindenkor alávetik magukat.

29. A jelen szerződést Felek elolvasás és értelmezés után, mint akaratukkal és nyilatkozatukkal mindenben megegyezőt jóváhagyólag aláírták.

Nyíregyháza,

Nyíregyháza megyei Jogú Város Önkormányzata képviseletében Dr. Kovács Ferenc polgármester **Önkormányzat**	**Nyír-Komplett Kft.** képviseletében Horváth Jenő ügyvezető **Fejlesztő**	**Nyír-Pletta Kft.** képviseletében Horváth Jenő ügyvezető **Fejlesztő**

Ellenjegyzem:

Pénzügyileg ellenjegyzem

NYÍREGYHÁZA
MEGYEI JOGÚ VÁROS
POLGÁRMESTERI HIVATALA

FŐÉPÍTÉSZI OSZTÁLY
4401 NYÍREGYHÁZA, KOSSUTH TÉR 1. PF.: 83.
TELEFON: +36 42 524-550; FAX: +36 42 310-647
E-MAIL: FOEPITESZIOSZTALY@NYIREGYHAZA.I

2. melléklet a FŐÉP/10-44/2020. számú előterjesztéshez



Alaptérkép kivonat

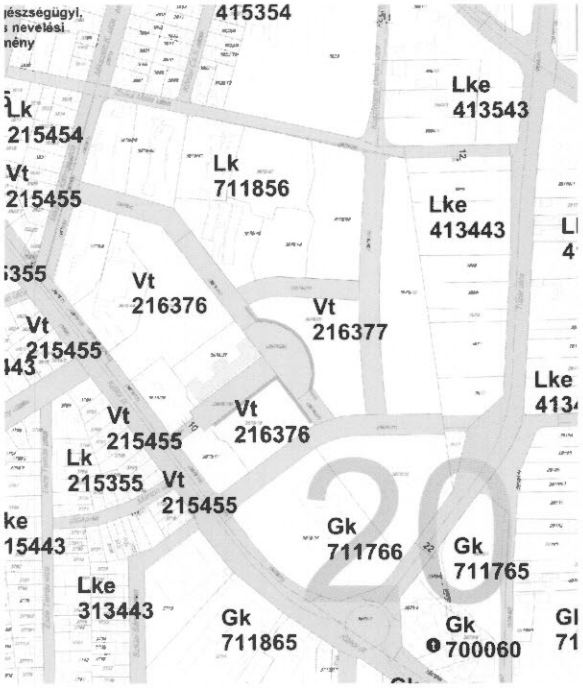

Hatályos Szabályozási Terv Kivonat

NYÍREGYHÁZA
MEGYEI JOGÚ VÁROS
POLGÁRMESTERI HIVATALA

VÁROSI FŐÉPÍTÉSZ
4401 NYÍREGYHÁZA, KOSSUTH TÉR 1. PF.: 83.
TELEFON: +36 42 524-550; FAX: +36 42 310-647
E-MAIL:
FOEPITESZIOSZTALY@NYIREGYHAZA.HU

Ügyiratszám: FŐÉP/10-45/2020.
Ügyintéző: Pankotainé dr.Pristyák Anita

ELŐTERJESZTÉS

a Közgyűléshez

a Nyíregyháza Megyei Jogú Város Településszerkezeti tervének jóváhagyásáról szóló 117/2005. (V. 4.) számú határozatának és a 19/2005. (V.5.) önkormányzati rendelettel jóváhagyott helyi építési szabályzatának módosításáról és egységes szerkezetű szövegének megállapításáról szóló 21/2007. (VI. 12.) önkormányzati rendelet módosításához szükséges Településrendezési Szerződés és Közérdekű kötelezettségvállalás nyújtásáról szóló Megállapodás jóváhagyására
(Nyíregyháza, Sás utca észak-nyugati irányú tervezett II. rendű közlekedési célú közterület törlése)

.....
Dr. Kovács Ferenc
Polgármester

.....
Kovács Rita
városi főépítész

törvényességi véleményezést végző személyek aláírása:

.....
Dr. Szemán Sándor
címzetes főjegyző

.....
Faragóné Széles Andrea
Jegyzői kabinet vezetője

Véleményező bizottságok:

- Városstratégiai és Környezetvédelmi Bizottság

Tisztelt Közgyűlés!

Ruzsinszki Éva kérelemmel fordult a Főépítészi Osztályhoz. A családi tulajdonukban lévő 0752/52, 0752/53 és 0752/100 hrsz-ú külterületi ingatlanokról a másodrendű közlekedési célú közterület törlésre kerüljön ezáltal az övezetre - kertvárosias lakózóna (Lke) – előírtaknak megfelelően építési telkeket tudna kialakítani és családjuk tudna rá építkezni.

A rendezési terv módosítása szakmailag támogatható, hiszen az Írisz utca és a Sás utca összekötésére a közvetlen közelbe jelölt átkötőút jelenléte miatt. (előterjesztés 2. melléklete).

Az épített környezet alakításáról és védelméről szóló 1997. évi LXXVIII. törvény (továbbiakban: Étv.) 30/A. §-a lehetőséget ad településrendezési szerződés megkötésére a településrendezési eszközökben rögzített célok megvalósítása érdekében. Mivel a módosítás magáncélból, gazdasági fejlesztési célból történik, a Fejlesztő és az Önkormányzat között településrendezési szerződés megkötése szükséges. A Fejlesztő vállalja a szabályozási tervmódosítás költségének finanszírozását, valamint hozzá kíván járulni az Önkormányzat egyes városrendezési, közjóléti céljainak megvalósításához, anyagi teljesítőképességéhez mérten. Közérdekű kötelezettségvállalásról szóló megállapodás keretében vállalja Nyíregyháza, Írisz utca- Legyező utca sarkán található játszótér fásítását.

Kérjük a T. Közgyűlést, hogy az előterjesztésben foglaltaknak megfelelően a város és a fejlesztő közötti településrendezési megállapodást (határozat 1. melléklete) és közérdekű kötelezettségvállalás nyújtásáról szóló megállapodást (határozat 2. melléklete) véleményezni és jóváhagyni szíveskedjen.

Nyíregyháza, 2020. június 15.

Kovács Rita

1. melléklet a FŐÉP/ 20-45/2020.sz. előterjesztéshez

Határozat-tervezet
Nyíregyháza Megyei Jogú Város
Önkormányzata Közgyűlésének

...../2020.(VI.25.) számú

h a t á r o z a t a

a Nyíregyháza Megyei Jogú Város Településszerkezeti tervének jóváhagyásáról szóló 117/2005. (V. 4.) számú határozatának és a 19/2005. (V.5.) önkormányzati rendelettel jóváhagyott helyi építési szabályzatának módosításáról és egységes szerkezetű szövegének megállapításáról szóló 21/2007. (VI. 12.) önkormányzati rendelet módosításához szükséges Településrendezési Szerződés és Közérdekű kötelezettségvállalás nyújtásáról szóló Megállapodás jóváhagyásáról
(Nyíregyháza, Sás utca észak-nyugati irányú tervezett II. rendű közlekedési célú közterület törlése)

A Közgyűlés

az Épített környezet alakításáról és védelméről szóló 1997. évi LXXVIII. törvény 9/B. § b, pontjában és 62. § (6) bekezdésében kapott felhatalmazása alapján

1./ Nyíregyháza Megyei Jogú Város

- Településszerkezeti terve
- Helyi Építési Szabályzata, valamint
- Szabályozási terv módosításának elkészítéséhez szükséges Településrendezési szerződés (1. melléklet) Közérdekű kötelezettségvállalás nyújtásáról szóló Megállapodás (2. melléklet) megkötéséhez **hozzájárul**.

2./ A Közgyűlés
utasítja: a városi főépítészt, hogy a településrendezési eszközök további egyeztetéséről intézkedjen, és az Étv. 30/A. §- -ban meghatározott véleményezési eljárás lebonyolítása után a tervek módosítását, pontosítását és kiegészítését a Közgyűléshez terjessze elő.

Felelős: Kovács Rita városi főépítész

Nyíregyháza, 2020. június 25.

Erről értesülnek:
1./ a Közgyűlés tagjai
2./ a Címzetes Főjegyző és a Polgármesteri Hivatal belső szervezeti egységeinek vezetői
3./ Ruzsinszki Éva (4400.Nyíregyháza, Szilfa u.25.)

1. melléklet a ...../2020.(VI.25.) számú határozathoz

TELEPÜLÉSRENDEZÉSI SZERZŐDÉS

mely létrejött
egyrészről **Nyíregyháza Megyei Jogú Város Önkormányzata**
[4400 Nyíregyháza, Kossuth tér 1. sz., KSH számjele: 15731766-8411-321-15, bankszámlaszám:OTP Bank Nyrt-nél vezetett 11744003-15402006-00000000, képviseletében: Dr. Kovács Ferenc polgármester, (a továbbiakban: Önkormányzat)]

másrészről **Ruzsinszki Éva Gréta** (szül.: Ruzsinszki Éva Gréta, anyja neve: Vaskó Mária, adószám:8407044202, szem.ig.szám:475827CE, lakcím:Nyíregyháza, Legyező u.106.) a továbbiakban: **Fejlesztő**)]

között a mai napon, az alább megjelölt helyen és a következő feltételekkel:

I. Előzmények

1. Felek megállapítják, hogy a nyíregyházi külterületi 0752/53 és 0752/100 hrsz-ú ingatlanok a Fejlesztő kizárólagos tulajdonát képezi.

2. Felek megállapítják, hogy az 1. pont szerinti ingatlanokon másodrendű közlekedési célú közterület van kijelölve.

3. Fejlesztő korábban megkereséssel élt az Önkormányzat irányában. Kérelmében előadta, hogy az 1. és 2. pont szerinti ingatlanokra betervezett másodrendű közlekedési célú közterület az övezetre kertvárosias lakózónára (Lke) előírt beépítést nem teszi lehetővé.

4. Jelen szerződés célja, hogy az 1. és 2. pont szerinti ingatlanokról a másodrendű közlekedési célú közterület törlésre kerüljön, az Írisz utca és a Sás utca összekötésére a közelében jelölt átkötőút megléte miatt. Ennek céljából a felek Az épített környezet alakításáról és védelméről szóló 1997. évi LXXVIII tv. 30/A. §-ában foglaltak szerint településrendezési szerződést kötnek egymással.

5. Felek megállapítják, hogy a 3. pont szerinti fejlesztés szükségessé teszi az Önkormányzat Szerkezeti Tervének és Szabályozási Tervének módosítását, melynek tárgya az 1. és 2. pont szerinti ingatlanokról a másodrendű közlekedési célú közterület törlése. A módosítási eljárás megindítását Nyíregyháza MJV Városfejlesztési és Környezetvédelmi Bizottságának .....számú határozatával fogadta el.

II. Az Önkormányzat kötelezettségvállalásai

6. Felek megállapítják, hogy az Önkormányzat a Fejlesztő által finanszírozott tervjavaslat (beépítési terv) alapján az 5. pont szerint szükséges településrendezési eljárást megindítja és lefolytatja, figyelemmel a 314/2012. (XI. 8.) Korm. rendelet vonatkozó szakaszaira.

7. Az Önkormányzat vállalja, hogy az 5. pont szerinti településrendezési eljárás lezárásaként az elkészült Szerkezeti Terv és Szabályozási Tervmódosítást – melynek finanszírozása a Fejlesztők feladata és költsége – Nyíregyháza Megyei Jogú Város Közgyűlése elé terjeszti, amelynek feladata a módosításról való döntés.

III. A Fejlesztő kötelezettségvállalásai

8. Fejlesztő vállalja, hogy legkésőbb 2020. július 15. napjáig megfizeti az Önkormányzat részére a Szabályozási Terv módosításának a költségét, ami 762.000,-Ft azaz hétszázhatvankettőezer forint összeg.

9. Amennyiben a Fejlesztő a 8. pontban meghatározott határidőig nem teljesíti fizetési kötelezettségét, jelen szerződés hatályát veszíti, nem áll be az Önkormányzat 6. és 7. pontban vállalt kötelezettsége.

10. Felek rögzítik, hogy a Fejlesztő vállalta a tervezett fejlesztés kapcsán, hogy elkészítteti a telepítési tanulmánytervet, mely tanulmánytervet az Önkormányzat részére átad.

11. Fejlesztő vállalja, hogy a 4. pont szerinti módosító eljárás során az államigazgatási szervek által esetlegesen meghatározott munkaanyagokat/tanulmányokat elkészítteti.

12. Fejlesztő tudomásul veszi és telekalakításnál figyelembe veszi, hogy az ebben a zónában újonnan kialakuló építési telkekre egyszerre kell igaznak lenni az alábbi három telekalakítási előírásnak: min.720 m2-es telekterület, min. 14 m telekszélesség, min. 30 m telekmélység.

IV. Vegyes rendelkezések

13. Felek megállapítják, hogy az 1. és 2. pont szerinti területen tervezett fejlesztések esetleges többlet közlekedési kapcsolatainak, belső útjainak kialakítása, a szükséges közművek kiépítése, bővítése, a tereprendezés a Fejlesztő érdeke, melyet számukra a fejlesztések építési engedélyeztetése során eljáró hatóságok kötelezően elő fognak írni, s melyekkel kapcsolatosan az Önkormányzat felé semmilyen igénnyel nem élhetnek. Az esetleges többlet közlekedési kapcsolatok kialakítása az Önkormányzat Szabályozási Tervének és a HÉSZ-nek a figyelembe vételével történhet.

14. Felek megállapodnak abban, hogy a településrendezési eszközök véleményezési eljárása során a véleményezők részéről felmerülő esetleges észrevételek tükrében a jelen szerződést ismételten áttekintik, szükség szerint módosítják a jogszabályok rendelkezéseinek – különös tekintettel azok kötelező előírásaira – megfelelően. Amennyiben változtatás szükséges, ismételt véleményeztetést kell végezni, amennyiben a véleményben foglaltakat a Felek részben a véleménytől eltérően fogadták el.

15. Felek megállapodnak abban, hogy a Szabályozási Terv módosítását követően esetlegesen felmerülő kártalanítási igények megtérítését Fejlesztők vállalják, azokért az Önkormányzat felelősséget nem vállal.

16. Felek megállapítják, hogy a jelen településrendezési szerződést Nyíregyháza Megyei Jogú Város Közgyűlése ..... számú határozatával jóváhagyta.

17. Felek hozzájárulnak az információs önrendelkezési jogról és az információszabadságról szóló 2011. évi CXII. törvény 1. melléklet III/4. pontja alapján, hogy jelen megállapodás megnevezése (típusa), tárgya, a megállapodást kötő felek megnevezése, a megállapodás nettó értéke és a szerződés időtartama közzétételre kerüljön a megállapodás létrejöttét követő 60 napon belül.

18. Felek kölcsönösen kijelentik, hogy szerződéskötési képességüket sem jogszabály, sem bírói, hatósági végzés, határozat nem korlátozza, nem zárja ki.

19. A jelen szerződésben nem, vagy nem kellően szabályozott kérdésekben a Ptk., Étv. és az egyéb hatályos magyar jogszabályok vonatkozó rendelkezéseit tekintik irányadónak.

20. Felek jelen szerződésben foglaltak végrehajtása során mindenben együttműködnek, ide értve különösen a kölcsönös kapcsolattartást. Az esetleges vitás kérdéseket tárgyalásos úton kívánják rendezni. A tárgyalásos rendezés esetleges eredménytelensége esetére kikötik a nyíregyházi székhelyű, hatáskörrel rendelkező járásbíróság kizárólagos illetékességét, melynek mindenkor alávetik magukat.

21. A jelen szerződést Felek elolvasás és értelmezés után, mint akaratukkal és nyilatkozatukkal mindenben megegyezőt jóváhagyólag aláírták.

Nyíregyháza,

Nyíregyháza Megyei Jogú Város Önkormányzata képviseletében Dr. Kovács Ferenc polgármester Önkormányzat

Ruzsinszki Éva Gréta

Fejlesztő

Ellenjegyzem:

Pénzügyileg ellenjegyzem:

2. melléklet a ...../2020.(VI.25.)számú határozathoz

MEGÁLLAPODÁS
Közérdekű kötelezettségvállalás nyújtásáról

amely létrejött egyrészről **Nyíregyháza Megyei Jogú Város Önkormányzata** [4400. Nyíregyháza, Kossuth tér 1. szám, adószám: 15731766-2-15, KSH szám: 15731766-8411-321-15, törzsszáma: 15402006, képviseletében: Dr. Kovács Ferenc polgármester (a továbbiakban: **Önkormányzat**)]

másrészről **Ruzsinszki Éva Gréta** (szül.: Ruzsinszki Éva Gréta, anyja neve: Vaskó Mária, adószám:8407044202, szem.ig.szám:475827CE, lakcím:Nyíregyháza, Legyező u.106.) a továbbiakban: **Fejlesztő**)]

között a mai napon, az alább megjelölt helyen és a következő feltételekkel:

1. Felek megállapítják, hogy a Fejlesztő és az Önkormányzat között külön okiratba foglalt „településrendezési szerződés" jött létre Nyíregyháza Megyei Jogú Város Helyi Építési Szabályzatának és településrendezési tervének módosítása tárgyában.

2. Felek megállapítják, hogy a nevezett „településrendezési szerződés"-ben foglaltak végrehajtásához szükséges Nyíregyháza MJV Közgyűlésének 21/2007. (VI.12) Önkormányzati rendeletével jóváhagyott, a város közigazgatási területére vonatkozó szabályozási tervének és helyi építési szabályzatának módosítása, mely Nyíregyháza MJV Közgyűlésének hatásköre.

3. Fejlesztő kijelenti – hasonlóan a Nyíregyháza Megyei Jogú Város közigazgatási területén tevékenységet folytató más jelentős gazdasági erőt képviselő piaci szereplőhöz - hozzá kíván járulni az Önkormányzat egyes városrendezési, közjóléti céljainak megvalósításához, anyagi teljesítőképességéhez mérten, a jelen megállapodásban részletezett formában.

4. Fejlesztő kijelenti, hogy a Ptk. 6:589-6:592 § szerint kötelezettséget vállal közérdekű célra a jelen megállapodásban foglalt feltételekkel a város integrált zöldfelület rendszerének fejlesztésére úgy, hogy a városi Főkertésszel és a NYÍRVV Nonprofit Kft.-vel egyeztetve Nyíregyháza, Írisz utca-Legyező utca sarkán található játszótéren (27666 hrsz) fákat ültet, melynek beszerzése, elültetése és költségeinek viselése Fejlesztő feladata. A fák beszerzési értéke közelítőleg 150.000,-Ft, egyszázötvenezer Forint.

5. Felek megállapodnak abban, hogy a 4. pont szerinti feladatot a rendezési terv módosító eljárást jóváhagyást megelőző végső záró szakmai vélemény megérkezésétől számított 30 napon belül teljesíti.

6. Felek megállapodnak abban, hogy amennyiben a 6. pont szerinti közérdekű kötelezettségvállalás tekintetében bármely közteher – így különösen, de nem kizárólagosan ÁFA – megfizetésének kötelezettsége keletkezik, annak megfizetése kizárólagosan a fejlesztő feladata és költsége. E körben az Önkormányzat kijelenti, hogy az illetékekről szóló 1990. évi XCIII. tv. 5. § (1) bekezdésének b) pontja alapján teljes személyes illetékmentességben részesül.

7. Felek hozzájárulnak az információs önrendelkezési jogról és az információszabadságról szóló 2011. évi CXII. törvény 1. melléklet III/4. pontja alapján hogy a jelen megállapodás

megnevezése (típusa), tárgya, a megállapodást kötő felek megnevezése, a megállapodás értéke közzétételre kerüljön a megállapodás létrejöttét követő 60 napon belül.

8. Felek kölcsönösen kijelentik, hogy mindketten magyar honosságú jogi személyek, szerződéskötési képességüket sem jogszabály, sem bírói, hatósági végzés, határozat nem korlátozza, nem zárja ki.

9. Felek megállapodnak abban, hogy amennyiben a Fejlesztő átalakul vagy egyébként jogutódlással megszűnik, jogutódja a jelen szerződés alkalmazásában helyébe lép,amennyiben a Fejlesztő az ingatlanok tulajdonában álló részét elidegeníti, az ingatlan vevője a jelen szerződés alkalmazásában az átruházó fél helyébe lép és ezt köteles az átruházó fél a szerződésben kikötni

10. Felek megállapodnak abban, hogy a jelen megállapodás végrehajtása során egymással mindenben kölcsönösen együttműködnek és az esetlegesen mégis felmerülő vitás kérdéseket tárgyalásos úton kísérlik meg rendezni. A tárgyalások esetleges eredménytelensége esetére kikötik a nyíregyházi székhelyű hatáskörrel rendelkező bíróság kizárólagos illetékességét, amelynek mindenkor alávetik magukat.

11. A jelen megállapodásban nem szabályozott kérdésekben a Ptk. rendelkezései – elsősorban annak 6:589-6:592. § – az irányadóak.

12. Jelen megállapodást a Felek elolvasták, megértették, és mint akaratukkal mindenben megegyezőt jóváhagyólag aláírták.

Nyíregyháza,

Nyíregyháza Megyei Jogú Város Önkormányzata képviseletében
Dr. Kovács Ferenc
polgármester
Önkormányzat

Ruzsinszki Éva Gréta

Fejlesztő

Ellenjegyzem:

Pénzügyi ellenjegyző:

2. melléklet a FŐÉP/10-45/2020. számú előterjesztéshez



Alaptérkép kivonat

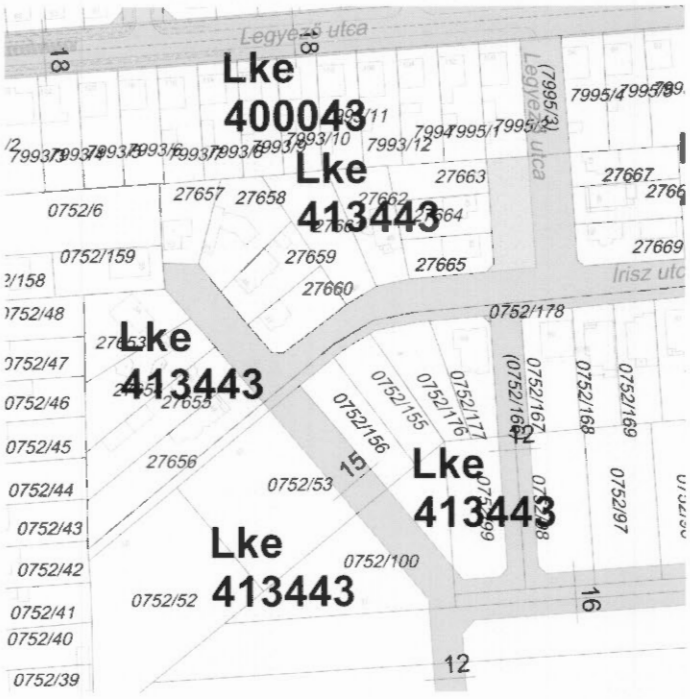

Hatályos Szabályozási Terv Kivonat

HOZZÁJÁRULÓ NYILATKOZAT

személyes adatok megismeréséhez és kezeléséhez

Alulírott, ... (név) ..., (szül. hely és idő) ..., (anyja neve), az információs önrendelkezési jogról és az információszabadságról szóló 2011. évi CXII. törvény 5. § (1) bekezdés a) pontja alapján nyilatkozom, hogy Nyíregyháza Megyei Jogú Város Önkormányzata Közgyűlés elött megtárgyalt előterjesztésben, településrendezési szerződésben és közérdekű kötelezettségvállalás nyújtásáról szóló megállapodásban személyes adataim megismeréséhez és kezeléséhez hozzájárulok.

Nyíregyháza, 2020. ...

(név)

Tanú 1

Tanú 2

NYÍREGYHÁZA
MEGYEI JOGÚ VÁROS
POLGÁRMESTERE

4400 NYÍREGYHÁZA, KOSSUTH TÉR 1. PF.: 83.
TELEFON: +36 42 524-500
FAX: +36 42 524-501
E-MAIL: POLGARMESTER@NYIREGYHAZA.HU

Ügyiratszám: FŐÉP/561-17/2020.
Ügyintéző: Kukucska Zsolt

ELŐTERJESZTÉS

a Közgyűléshez

Nyíregyháza 19/2005. (V.5.) önkormányzati rendelettel jóváhagyott helyi építési szabályzatának módosításáról és egységes szerkezetű szövegének megállapításáról szóló 21/2007. (VI. 12.) önkormányzati rendelet módosításához szükséges vélemények kiértékelésének jóváhagyásáról
(Összevont 10 terület - egyszerűsített eljárás)

.....
Dr. Kovács Ferenc
Polgármester

.....
Kovács Rita
városi főépítész

törvényességi véleményezést végző személyek aláírása:

.....
Dr. Szemán Sándor
címzetes főjegyző

.....
Faragóné Széles Andrea
Jegyzői kabinet vezetője

Véleményező bizottságok:
- Városstratégiai és Környezetvédelmi Bizottság

Tisztelt Közgyűlés!

Nyíregyháza MJV Közgyűlésének Városstratégiai és Környezetvédelmi Bizottsága átruházott hatáskörében **10 területre vonatkozóan** döntött a város 117/2005. (V.4.) sz. közgyűlési határozattal megállapított településszerkezeti tervének, valamint a 21/2007. (VI.12.) önkormányzati rendelettel jóváhagyott helyi építési szabályzatának és szabályozási tervének módosításáról.

Jelen módosításaink esetében a településszerkezetet meghatározó műszaki infrastruktúra főhálózat nem változik, új beépítésre szánt terület kijelölése történik, nem történik zöld, vízgazdálkodási, erdő- és természetközeli terület megszüntetése. A településfejlesztési koncepcióról, az integrált településfejlesztési stratégiáról és a településrendezési eszközökről, valamint egyes településrendezési sajátos jogintézményekről szóló 314/2012. (XI. 8.) Korm. rendelet (a továbbiakban: Korm. rendelet) 32.§ (4) bekezdése alapján a rendezési terv módosító eljárás az **egyszerűsített eljárás szabályai szerint lefolytatható**.

2019. évben a tárgyi módosítások 4 külön eljárásban indultak meg FŐÉP/619/2019., FŐÉP/620/2019., FŐÉP/468/2019. valamint FŐÉP/975/2019. ügyiratszámon. Megkerestük a jogszabályban meghatározott Államigazgatási Szerveket előzetes véleményezés céljából. A beérkezett észrevételeket továbbtervezésnél figyelembe vettük.

A 4 eljárás 2020-ban összevonásra került a FŐÉP/561/2020. ügyiratszámon és a véleményezési szakaszával folytatódott. 2020. június 5-én a Korm. rendelet 41. § (2) bekezdése alapján a 9. mellékletben meghatározott államigazgatási szerveknek és a Szabolcs-Szatmár-Bereg Megyei Önkormányzati Hivatalnak megküldtük véleményezésre a összevont 10 területre vonatkozó véleményezési dokumentációt. A beérkezett vélemények kiértékelése megtörtént, melyet a 2. sz. melléklet tartalmaz.

A Korm. rendelet 39.§ (2) bekezdése szerint a véleményezést követően a beérkezett véleményeket ismertetni kell a képviselő-testülettel, amelyek elfogadásáról vagy el nem fogadásáról a képviselő-testület dönt.

Kérem Tisztelt Közgyűlést, hogy az előterjesztést megtárgyalva **a mellékelt határozat tervezet elfogadásával döntését meghozni szíveskedjen**.

Nyíregyháza, 2020. június 16.

Tisztelettel:

Megyei Jogú Város Nyíregyháza Polgármestere

.....

Dr. Kovács Ferenc
Polgármester

1. sz. melléklet a FŐÉP/561-17/2020. sz. előterjesztéshez

Határozat-tervezet

Nyíregyháza Megyei Jogú Város
Közgyűlésének

...../2020. (..... ...) számú
határozata

Nyíregyháza 19/2005. (V.5.) önkormányzati rendelettel jóváhagyott helyi építési szabályzatának módosításáról és egységes szerkezetű szövegének megállapításáról szóló 21/2007. (VI. 12.) önkormányzati rendelet módosításához szükséges vélemények kiértékelésének jóváhagyásáról
(Összevont 10 terület - egyszerűsített eljárás)

A közgyűlés

az alábbi tárgyú folyamatban lévő rendezési terv módosítás esetében

- egyszerűsített eljárásban 10 összevont területen történő módosítás -

az előterjesztést megtárgyalta, a mellékelt államigazgatási szervek általi véleményeket megismerte, a mellékelt kiértékelést **elfogadja**.

Utasítja: a városi főépítészt a tárgyi rendezési terv módosítás eljárásának tovább folytatására.

Felelős: Kovács Rita városi főépítész

Határidő: folyamatos

Nyíregyháza, 2020. június

Erről értesülnek:

1.) a Közgyűlés tagjai
2.) a címzetes főjegyző és a polgármesteri hivatal belső szervezeti egységeinek vezetői

MÓDOSÍTOTT!

2. sz. melléklet a FŐÉP/561-17/2020. számú előterjesztéshez

Államigazgatási szervek véleményezésének kiértékelése - 10 terület (FŐÉP/561-1/2020.) - egyszerűsített eljárás, véleményezési szakasz
(a településfejlesztési koncepcióról, az integrált településfejlesztési stratégiáról és a településrendezési eszközökről, valamint egyes településrendezési sajátos jogintézményekről szóló *314/2012. (XI. 8.) Korm. rendelet* 39.§ (2) bekezdés alapján)

	Államigazgatási szerv	Államigazgatási szerv véleménye	Tervezői válaszok
1	**Szabolcs- Szatmár- Bereg Megyei Kormányhivatal** **Állami Főépítészi Iroda** 4400 Nyíregyháza, Hősök tere 5.	- Módosítások előzményeiben a 7, 8, 9 és 10 sz. módosítás az irodánknál lévő dokumentációban nem található. Kérem a módosítások előzményének megküldését. - 4. sz. módosítás: a megküldött dokumentáció nem támasztja kellőképpen alá a 7,5 m építménymagasság helyett bevezetendő 12,5 m érték települési hatást. Nem került megvizsgálásra, hogy az ilyen léptékű magasságváltás hogyan fogja befolyásolni a Rákóczi Ferenc és Mező utca légtér arányait. Javasolt a beépítési terv szerinti Rákóczi utcai épületek visszaléptetése az utca síkjáról (mint szemben lévő magas épületek) és zöldterületek kialakításának biztosítása. A HÉSZ tervezetben szereplő 5 szint (15 m) duplája a most megengedett magassági értéknek. - 6. sz. módosítás: 23. oldal leírása szerint a 01043/42 hrsz.-ú ingatlanon megszűnő védőfásítást a beruházó saját telkén pótolja vissza. A szabályozási tervlap szerint viszont 9 db olyan ingatlanon kerül visszapótlásra, amit eddig védőfásítás nem érintett. A területek között van út terület is. Kérem az ellntmondás feloldását. - 9. sz. módosítás: A módosítási pont Gk 71107X övezeti kódról Gk 21536Y övezeti kódra történő módosítás indoklásaként nem fogadható el a kialakult állapot felvezetése. A tervezett szabályozások csak speciális esetben (védettség) szólnak a meglévő állapot konzerválásáról. Kérem a módosításnak megfelelő alátámasztó munkarész benyújtását. - Határozattervezet: A biológiai érték változásra vonatkozóan csak a mostani módosítás és az abban keletkező 4,713 pont többlet szerepeltetendő, hiszen az előző módosítás többlet értékének bevonására nincs szükség. - Biológiai számítás összegző sorral kiegészítendő.	- A módosítások előzményei A végső szakmai véleményezési szakaszban megküldésre kerülnek. - 4. sz. módosítás: az alátámasztó munkarészben a magassági értékekre vonatkozóan, valamint a javaslat szerinti "előkerti zöldsáv" mérete, megjelenése magyarázó ábrával és leírással kiegészítésrte kerül. Az Építész Kamara partneri véleményében az utca térarányát megfelelőnek találta. - 6. sz. módosítás: az alátámasztó munkarészben bemutatásra kerülnek a tulajdonviszonyok - 9. sz. módosítás: az alátámasztó munkarészben kiegészítésre kerül a kérdéses Gk 21536Y övezeti kód vizsgálata (szintszám, építménymagasság, építési mód) - Határozattervezet: a biológiai aktivitásérték az egyes változtatásokat folyamatosan követi gördülő jelleggel. A leírás ezen része folyamatosan aktualizálásra és nem kiegészítésre kerül - Biológiai számítás összegző sorral kiegészítésre kerül.
2	**Szabolcs-Szatmár-Bereg Megyei Kormányhivatal** **Környezetvédelmi és Természetvédelmi Főosztály** **Komplex Engedélyezési, Természetvédelmi és Nyilvántartási Osztály** 4400 Nyíregyháza, Kölcsey u. 12-14., 4401 Nyíregyháza, Pf.: 246.	A Főosztály a megküldött véleményezési dokumentáció és a jelenleg rendelkezésre álló adatok alapján a fenti módosítások jóváhagyását javasolja. A Főosztály a tervezett javaslat 6. beavatkozási pontjánál felhívta a figyelmet, hogy a 01043/13 hrsz.-ú ingatlan északi telekhatárát érintő telken belüli kötelező zöldsáv vizsgálata szükséges. A 01044/5 hrsz.-ú és 01043/13 hrsz.-ú ingatlanokon egy nagy létszámú állattartó telep üzemel a környezetvédelmi hatóság környezethasználati engedélyével. A tervezett állapot szerinti telken belüli kötelező zöldsáv felülvizsgálatát kéri a Főosztály, annak érdekében, hogy a zöldsáv telepítése ne zavarja az állattartó telep engedélyében foglaltak teljesíthetőségét.	A környezetvédelmi hatósággal történt szóbeli egyeztetés után a 6. beavatkozási ponthoz tervezői egyeztetést hívtunk össze, ahol a kérelmező SOLLIGHT Kft. Tulajdonosa, és a Környezetvédelmi hatóság képviselője is részt vett. Az egyeztetésen megállapítást nyert, hogy a telken belüli kötelező zöldsáv a tervezési javaslatban a 01043/13 hrsz.-ú ingatlan északi telekhatáráról lehetőség szerint - a tulajdonos írásbeli beleegyezésével - átkerül az ingatlan nyugati, déli és keleti határára. Erről a kérelmező egyeztet az állattartó telep tulajdonosával. (Emlékeztető mellékelve!)
3	**Hortobágyi Nemzeti Park Igazgatóság** 4024 Debrecen, Sumen u. 2.	A módosítási javaslatok területei nem képezik sem az országos jelentőségű védett természeti területek, sem a Natura 2000 természetvédelmi rendeltetésű területek hálózatának a részét, nincs információ releváns védett természeti értékek előfordulásáról. A módosítási javaslatokat a HNP Igazgatósága természetvédelmi szakmai szempontból nem kifogásolta, észrevételt nem tett. Az Igazgatóság a 6. beavatkozási pont esetében kérte azonban a napelemes kiserőmű és a területre tervezett telken belüli kötelező zöldfelületet kivitelezése és üzemeltetése során a területre vonatkozóan leírtak betartását, zöldterületek kialakításánál erdőtelepítésben elfogadható fafajok és őshonos erdei cserjefajok alkalmazását.	Tervezői észrevételt nem igénye. A kérelmező részére továbbítottuk a javaslatokat és kértük a napelemes kiserőmű és a területre tervezett telken belüli kötelező zöldfelületet kivitelezése és üzemeltetése során a leírtak betartását.
4-5 8	**Szabolcs-Szatmár-Bereg Megyei Katasztrófavédelmi Igazgatóság** 4400 Nyíregyháza, Erdő sor 5.	A tervmódosítással érintett 1. és 3. településrészek érintik a Nyíregyháza I. Vízmű (Kótaji vízbázis) hidrogeológiai védőterületét, melynek térképi feltüntetése szükséges. Nyíregyháza területén nyilvántartott káresemény elhárítási tervvel rendelkező küszöbérték alatti üzemek és veszélyes anyagokkal foglalkozó üzemek nem érintik a tervezési területeket.A továbbiakban is részt kíván venni.	A Nyíregyháza I. Vízmű (Kótaji vízbázis) hidrogeológiai védőterülete a szabályozási tervben fel van tüntetve.
6	**Országos Vízügyi Főigazgatóság** 1253 Budapest,Pf. 56.	Határidőre válasz nem érkezett.	-
7	**Felső-Tisza-vidéki Vízügyi Igazgatóság** 4400 Nyíregyháza, Széchenyi u. 19.	Határidőre válasz nem érkezett.	-
9	**Szabolcs- Szatmár- Bereg Megyei Kormányhivatal** **Népegészségügyi Főosztály Népegészségügyi Osztály** 4400 Nyíregyháza, Árok u. 41	A módosításhoz környezet- egészségügyi szempontból hozzájárul. Javasolja, hogy a módosításokat követően-, illetve annak hatására létrejövő új területi funkciókhoz-, területi besoroláshoz kötődően biztosítani kell a meglévő zöldfelület lehető legmagasabb szintű védelmét (megőrzését)-, jó állapotban tartását (gyom, és allergén mentesség), illetve a rendelkezésre álló terület adta lehetőség szerint törekedni kell annak fejlesztésére (fák-, bokrok számának növelése), különös tekintettel a kiporzás (közlekedési eredetű) okozta légterhelő hatás mérséklése érdekében. A módosítás következtében kialakuló új szabályozási állapot nem eredményezheti a környezeti zaj- és rezgésterhelési határértékek túllépését.	Tervezői észrevételt nem igényel, a javaslatokat továbbtervezésnél figyelembe vesszük.

10	**Budapest Főváros Kormányhivatala** **Közlekedési Főosztály Útügyi Osztály** 1138 Budapest,Váci u. 188., 1387 Budapest Pf.1007.	Hatáskör hiányában észrevételt nem tett. Az eljárás további szakaszában nem kíván részt venni.	Tervezői észrevételt nem igényel.
11	**Nemzeti Fejlesztési Minisztérium Közlekedési hatósági ügyekért felelős helyettes államtitkárság Vasúti Hatósági Főosztálya** 1387 Budapest 62.,Pf. 30.	Határidőre válasz nem érkezett.	-
12	**Nemzeti Fejlesztési Minisztérium - Légiközlekedési Hatóság** 1675 Budapest, Pf.: 41.	Határidőre válasz nem érkezett.	-
	Honvédelmi Minisztérium Állami Légügyi Főosztály 1055 Budapest, Balaton u. 7-11. sz., Levelezési cím: 1885 Budapest, Pf.: 25.	Észrevételt nem tesz, kifogást nem emel.	Tervezői észrevételt nem igényel.
13	**Szabolcs-Szatmár-Bereg Megyei Kormányhivatal** **Közlekedési, Műszaki engedélyezési és Fogyasztóvédelmi Főosztály Útügyi Osztály** 4400 Nyíregyháza, Hatzel tér 10.	Módosításokkal kapcsolatban kifogást nem emelt. Az 1. és 3. sz. módosításhoz kapcsolódó telekalakítási eljáráshoz amennyiben a megszünésre kerülő utak jelenleg is út funkciót töltenek be, útmegszüntetési eljárást kell lefolytatni.	Kérelmezőt értesítjük az útmegszüntetési eljárásról.
14	**Budapest Főváros Kormányhivatala** **Építésügyi és Örökségvédelmi Főosztály** 1056 Budapest, Váci u. 62-64, Postacím: 1364 Budapest, Pf.:234	Örökségvédelmi szempontból nem tartja szükségesnek a környezeti vizsgálatot. A tervezett módosítások örökségi érdeket nem sértenek.	Tervezői észrevételt nem igényel.
15	**Szabolcs-Szatmár-Bereg Megyei Kormányhivatal Nyíregyházi Járási Hivatal** **Hatósági Főosztály Építésügyi és Örökségvédelmi Osztály** 4400 Nyíregyháza, Hősök tere 5. „B” ép.	Határidőre válasz nem érkezett.	-
16	**Szabolcs-Szatmár-Bereg Megyei Kormányhivatal** **Földhivatali Főosztály Földügyi Igazgatási Osztály** 4400 Nyíregyháza, Báthory u. 13.	A dokumentációban foglaltak szerint termőföldet érintő jelentős hatást nam feltételezve földvédelmi szempontból kifogást nem emel, ahhoz hozzájárul.	Tervezői észrevételt nem igényel.
17	**Hajdú-Bihar Megyei Kormányhivatal Debreceni Járási Hivatala** **Agrárügyi Főosztály Erdőfelügyeleti Osztály** 4024 Debrecen, Kossuth u. 12-14	Határidőre válasz nem érkezett.	-
18	**Honvédelmi Minisztérium Hatósági Főosztály** 1055 Budapest, Balaton u. 7-11. sz., Levelezési cím: 1555 Budapest, Pf.: 70.	A módosítás a honvédelem érdekeit nem érinti, a Magyar honvédség nemzeti és szövetségi védelmi feladatai végrehajtása biztosított, ezért az abban foglaltakkal kapcsolatban külön észrevételt nem tesz.	Tervezői észrevételt nem igényel.
19	**Szabolcs-Szatmár-Bereg Megyei Rendőr-főkapitányság** **Rendészeti Igazgatóság** 4400 Nyíregyháza, Bujtos u. 2.	Határidőre válasz nem érkezett.	-
20	**Borsod-Abaúj-Zemplén Megyei Kormányhivatal** **Műszaki Engedélyezési és Fogyasztóvédelmi Főosztály Bányászati Osztály** 3527 Miskolc, Soltész Nagy K. u. 5.	Határidőre válasz nem érkezett.	-
21	**Nemzeti Média- és Hírközlési Hatóság - Debreceni hatósági iroda** 4025 Debrecen, Hatvan utca 43.	Megállapítja, hogy a tervezett módosítások a város elektronikus hírközlési hálózatát nem érintik, így elektronikus hírközlési fejezet készítése nem vált szükségessé a dokumentációban.	Tervezői észrevételt nem igényel.
22	**Országos Atomenergia Hivatal** 1539 Budapest,Pf. 676.	Határidőre válasz nem érkezett.	-
23	**Budapest Főváros Kormányhivatala** **Népegészségügyi Főosztály Közegészségügyi Osztály I.** 1550 Budapest,Pf. 203.	A módosítások alá vont területeken természetes gyógytényező érintettsége nem áll fenn, ezért jelen esetben a BFKH véleményezési lehetőséggel nem rendelkezik.	Tervezői észrevételt nem igényel.
24	**Nyíregyháza Rendőrkapitányság Közrendvédelmi Osztály** 4400 Nyíregyháza, Stadion u. 5.	Határidőre válasz nem érkezett.	-
25	**Szabolcs-Szatmár-Bereg Megyei Önkormányzati Hivatal Megyei Főépítésze** 4400 Nyíregyháza, Hősök tere 5.	A tervezett módosításokkal kapcsolatban megállapítja, hogy azok nem ütköznek a Szabolcs-Szatmár-Bereg megye Közgyűlésének 19/2011. (XII.1.) számú önkormányzati rendeletével elfogadott Megyei Területrendezési tervével és a 147/2011. (XII.30) számú- Területrendezési tervhez kapcsolódó ajánlásokról szóló- határozatban rögzítettekkel.	Tervezői észrevételt nem igényel.

3. sz. melléklet a FŐÉP/561-17/2020. számú előterjesztéshez

2020. június

NYÍREGYHÁZA MEGYEI JOGÚ VÁROS

Településrendezési eszközeinek módosítása

Eljárás megnevezése:
MÓDOSÍTÁSOK II. – Összevont 10 terület

Eljárás típusa:
Egyszerűsített eljárás
Véleménykérő dokumentáció

ALÁÍRÓLAP

NYÍREGYHÁZA MEGYEI JOGÚ VÁROS

SZERKEZETI TERVÉNEK MÓDOSÍTÁSA

Terv készítő: Nyíregyháza Megyei Jogú Város Polgármesteri Hivatala
Főépítészi Osztály

Tervezők:

.....
Labbancz András
okleveles településmérnök
TT/15-0378

.....
Végh József
településmérnök
TT/15-0023

Városi főépítész:

.....
Kovács Rita
városi főépítész

Tervező munkatársak:

.....
Kukucska Zsolt
okl. építőmérnök

.....
Halmi-Hódos Katinka
okl. tájépítész mérnök

.....
Telekfiné Bódi Mária
településmérnök

.....
Máriás Éva
településmérnök

NYÍREGYHÁZA MEGYEI JOGÚ VÁROS
Településrendezési Tervének
- módosításához-

Egyszerűsített eljárás – Véleménykérő dokumentáció

MÓDOSÍTÁSOK II. – Összevont 10 terület

Tartalomjegyzék

1 Előzmény 6
1.1 A területre jelenleg a következő koncepció és településrendezési eszközök vannak hatályban . 6
1.2 Átnézeti térkép 6
1.3 Helyszín, környezet és a fejlesztés bemutatása 9
2 Beavatkozási pontok ismertetése 33
3 Településszerkezeti módosítások 43
4 Alátámasztó munkarész 48
4.1 Főépítészi nyilatkozat 48
4.2 Lejtő utca – Vaskapu utca meglévő záportározó műszaki leírás-, valamint engedélyes tervdokumentáció részlet 49
4.3 Közlekedési vizsgálat és javaslat 50
4.4 Urbanisztikai vizsgálat 52
4.5 Településképi rendelettel összefüggő, a szabályozás kialakítására vonatkozó észrevételek 55
4.6 Új beépítésre szánt területek kijelölésére vonatkozó nyilatkozat 56
5 Szabályozási módosítások 57
5.1 Hatályban lévő helyi építési szabályzat 57
5.2 Tervezett helyi építési szabályzat 61
6 A településrendezési eszközök tervezett módosítása és a hatályos területrendezési tervek közötti kapcsolat bemutatása 70
6.1 A magasabb rendű tervekkel való összhang igazolásához nyilatkozat 72
6.2 Övezeti lehatárolás 73
6.3 Rajzi mellékletek 75
7 Biológiai aktivitási érték számítás 81

Ügyiratszám: FŐÉP/561-1/2020.
NYÍREGYHÁZA MJV POLGÁRMESTERI HIVATALA
4401 Nyíregyháza, Kossuth tér 1. Pf. 83.
Telefon: (42) 524-550 Fax: (42)310-647

Nyíregyháza Megyei Jogú Város Közgyűlése
Városstratégiai és Környezetvédelmi Bizottsága

100/2019. (VI. 25.) számú
h a t á r o z a t a

Nyíregyháza 19/2005. (V.5.) önkormányzati rendelettel jóváhagyott helyi építési szabályzatának módosításáról és egységes szerkezetű szövegének megállapításáról szóló 21/2007. (VI. 12.) önkormányzati rendelet módosítására
(A rendezési terv módosítási kérelmeinek 2019. év júniusi megindítása)

A Bizottság

Nyíregyháza MJV Közgyűlésének a 30/2010.(XI.12.) önkormányzati rendelete 14. § (8) bekezdésében kapott felhatalmazása alapján

1. Nyíregyháza MJV helyi építési szabályzata és szabályozási terve módosításának elkészítéséhez **hozzájárul.**

2. A módosítás az alábbi területeket érinti:

- A Nyíregyháza 31231/18 hrsz-ú ingatlan egy részének Védelmi rendeltetésű erdőzóna (Ev) övezeti besorolása Kertvárosias lakózónára (Lke) történő módosítása
- A Nyíregyháza 11878/67 hrsz.-ú ingatlan Közpark zóna (Z) övezeti besorolásának módosítása kertvárosias lakózónára
- A Nyíregyháza 0683/218 hrsz.-ú ingatlan északi telekrészének Egyéb ipari gazdasági zónából (Ge) I. rendű közlekedési célú közterületé való kijelölése
- Csereterületek kijelölése a „2 terület" megnevezésű teljes eljárásként megindítandó módosításhoz
- A vasút határánál zajvédő domb kialakítása, a telektömbön belül telekhatárok-, és II. rendű közlekedési utak kijelölése
- Napelemes kiserőmű megvalósításának céljából rendezési terv módosítása a 01043/42 hrsz.-ú ingatlanon
- A Nyíregyháza 15542 hrsz.-ú II. rendű közlekedési célú közterületi besorolású ingatlan egy részének Kertvárosias lakózónára (Lke) történő módosítása
- A Nyíregyháza 15400 hrsz.-ú II. rendű közlekedési célú közterületi besorolású ingatlan egy részének Kertvárosias lakózónára (Lke) történő módosítása

3. A Bizottság **utasítja** a városi főépítészt, hogy a településrendezési tervek módosításának elkészítéséről intézkedjen, és a 314/2012.(XI. 08.) Korm. rendelet 32.§-ában meghatározott egyeztetési eljárás lebonyolítása után a terv módosítását Közgyűlésre terjessze elő.

Felelős: Veres István városi főépítész.

Nyíregyháza, 2019. június 19.

Tormássi Géza
bizottság elnöke

Erről értesülnek:
1.) a Közgyűlés tagjai
2.) a címzetes főjegyző és a polgármesteri hivatal belső szervezeti egységeinek vezetői

Nyíregyháza Megyei Jogú Város Közgyűlése
Városstratégiai és Környezetvédelmi Bizottsága

56./2019. (IV.23.) számú
h a t á r o z a t a

Nyíregyháza 19/2005. (V.5.) önkormányzati rendelettel jóváhagyott helyi építési szabályzatának módosításáról és egységes szerkezetű szövegének megállapításáról szóló 21/2007. (VI. 12.) önkormányzati rendelet módosítására
(A rendezési terv módosítási kérelmeinek 2019. év áprilisi megindítása)

A Bizottság

Nyíregyháza MJV Közgyűlésének a 30/2010.(XI.12.) önkormányzati rendelete 14. § (8) bekezdésében kapott felhatalmazása alapján

1. Nyíregyháza MJV helyi építési szabályzata és szabályozási terve módosításának elkészítéséhez **hozzájárul.**

2. Módosítással érintett:

- Helyi építési szabályzat 36. §-a
- Rajzi feldolgozásból eredő technikai hibák javítása
- Övezeti határ pontosítása a 30182/1 hrsz.-ú ingatlant érintően
- Övezeti besorolás módosítása Kistelekiszőlő déli részét érintően

3. A Bizottság **utasítja** a városi főépítészt, hogy a településrendezési tervek módosításának elkészítéséről intézkedjen, és a 314/2012.(XI. 08.) Korm. rendelet 32.§-ában meghatározott egyeztetési eljárás lebonyolítása után a terv módosítását Közgyűlésre terjessze elő.

Felelős: Veres István városi főépítész.

Nyíregyháza, 2019. április 23.

Tormássi Géza
bizottság elnöke

Erről értesülnek:
1.) a Közgyűlés tagjai
2.) a címzetes főjegyző és a polgármesteri hivatal belső szervezeti egységeinek vezetői

Nyíregyháza Megyei Jogú Város Közgyűlése
Városstratégiai és Környezetvédelmi Bizottsága

36./2019. (III.26.) számú
h a t á r o z a t a

Nyíregyháza 19/2005. (V.5.) önkormányzati rendelettel jóváhagyott helyi építési szabályzatának módosításáról és egységes szerkezetű szövegének megállapításáról szóló 21/2007. (VI. 12.) önkormányzati rendelet módosítására
(A rendezési terv módosítási kérelmeinek 2019. év márciusi megindítása)

A Bizottság

Nyíregyháza MJV Közgyűlésének a 30/2010.(XI.12.) önkormányzati rendelete 14. § (8) bekezdésében kapott felhatalmazása alapján

1. Nyíregyháza MJV helyi építési szabályzata és szabályozási terve módosításának elkészítéséhez **hozzájárul.**

2. A módosítás az alábbi területeket érinti:

- A Dózsa György utca – Belső körút sarok déli oldalán lévő tömb megengedett építménymagasságának növelése
- A Rákóczi Ferenc utca Mező utca és Búza utca közötti szakaszának déli oldalán lévő övezetek megengedett építménymagasságának növelése
- A Kállói út északi oldalán a Mikszáth Kálmán utca és a 3678/31 hrsz.-ú tervezett út között lévő övezetek megengedett építménymagasságának növelése
- A Szarvas utca nyugati oldalán a Vécsey köz mellett lévő tömbökben a megengedett legkisebb építési telek méretének csökkentése
- A Család utca - Belső körút csomópontban tervezett körforgalomhoz a közlekedési célú közterület módosítása
- A Család utca - Szalag utca csomópontban tervezett körforgalomhoz a közlekedési célú közterület módosítása

3. A Bizottság **utasítja** a városi főépítészt, hogy a településrendezési tervek módosításának elkészítéséről intézkedjen, és a 314/2012.(XI. 08.) Korm. rendelet 32.§-ában meghatározott egyeztetési eljárás lebonyolítása után a terv módosítását Közgyűlésre terjessze elő.

Felelős: Veres István városi főépítész.

Nyíregyháza, 2019. március 26.

Tormássi Géza
bizottság elnöke

Erről értesülnek:

1.) a Közgyűlés tagjai
2.) a címzetes főjegyző és a polgármesteri hivatal belső szervezeti egységeinek vezetői

1 Előzmény

1.1 A területre jelenleg a következő koncepció és településrendezési eszközök vannak hatályban

117/2005. (V.4) sz. határozattal elfogadott településszerkezeti tervének és leírásának elfogadásáról

21/2007. (VI. 12.) sz. KGY rendelettel elfogadott Nyíregyháza Város Helyi Építési Szabályzatáról és Szabályozási tervének elfogadásáról

1.2 Átnézeti térkép

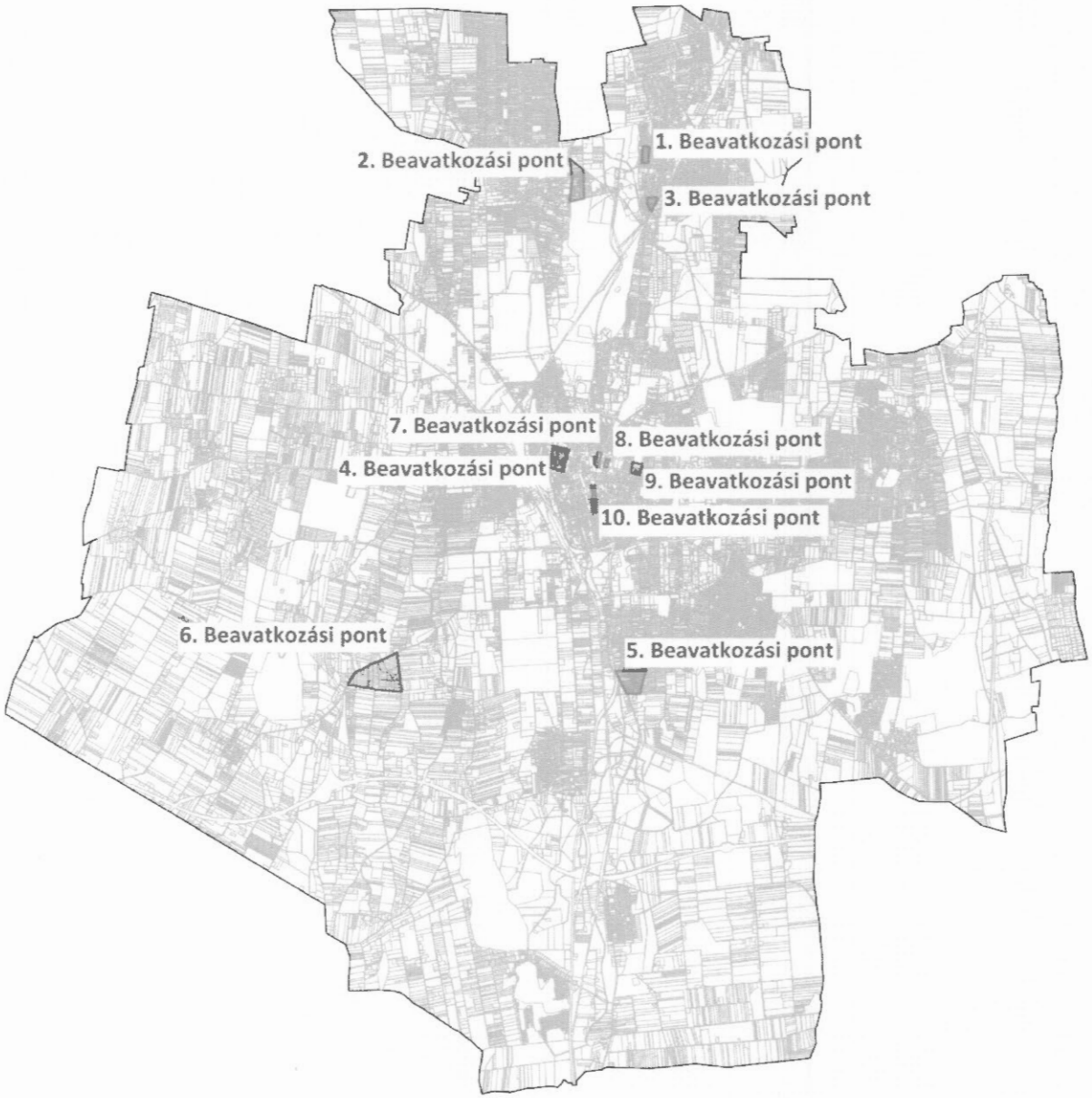

Átnézeti térkép – kivágatok

1. Beavatkozási pont



2. Beavatkozási pont



3. Beavatkozási pont



4. Beavatkozási pont



5. Beavatkozási pont

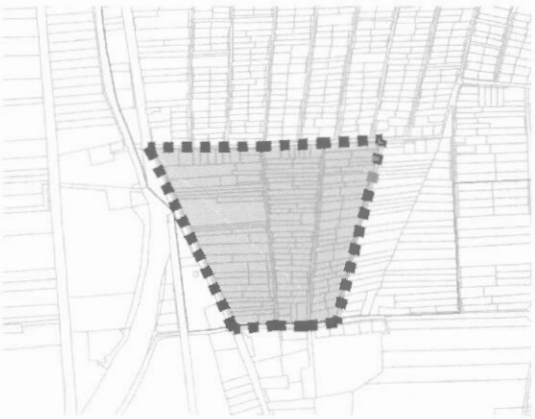

6. Beavatkozási pont

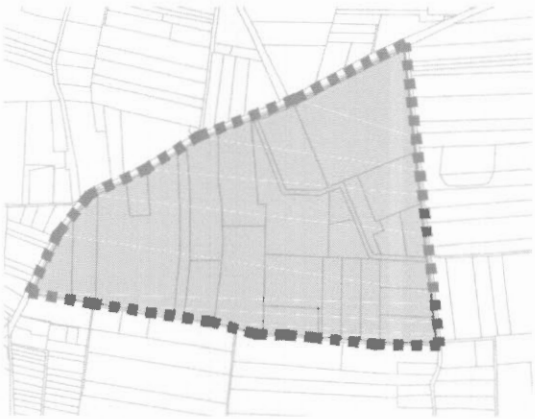

7. Beavatkozási pont



8. Beavatkozási pont



9. Beavatkozási pont

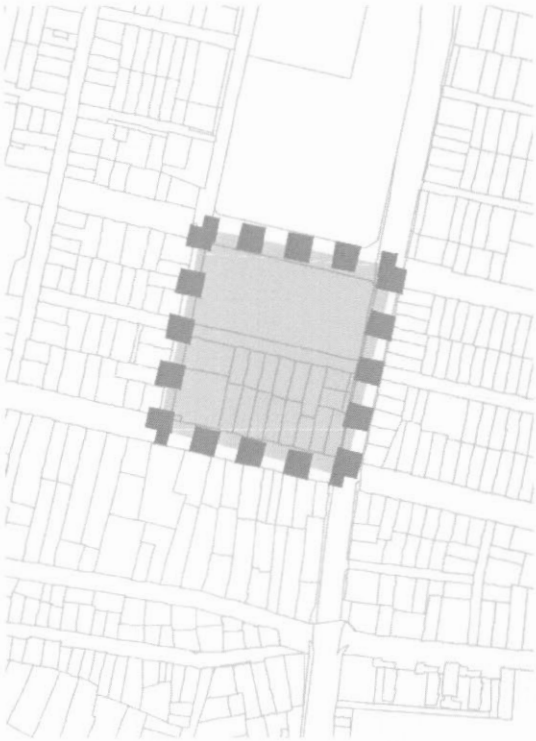

10. Beavatkozási pont

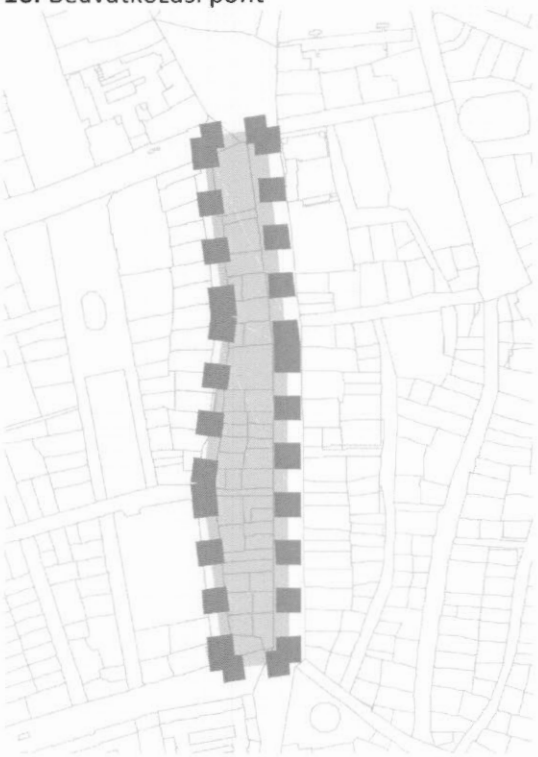

1.3 Helyszín, környezet és a fejlesztés bemutatása

1. Beavatkozási pont

Nyíregyháza belterület északi részén az Állomás utca – Fürdő utca – Napfény utca – Erdőalja utca által határolt tömbben helyezkedik el a tervezési terület.



(Forrás: www.google.hu/maps)

Kérelmező a tulajdonában lévő 15523, 15522 és a 15521 hrsz.-ú ingatlanok összevonását tervezi. A kialakuló új ingatlan eredményeképpen a 15542 hrsz.-ú II. rendű közlekedési célú közterület, önkormányzati tulajdonú út déli részének megtartása okafogyottá válik. A módosítás után az érintett útszakasz, a városképileg kedvező telekszerkezet kialakulása érdekében, telekkiegészítésként összevonhatóvá válik az előző három telek összevonásából kialakított ingatlannal.

Fotódokumentáció a beavatkozási pontról:



Az 1. számú módosítási terület Nyíregyháza északi részén helyezkedik el. Megközelítése gépjármű forgalom szempontjából a Kemecsei útról (I. rendű közlekedési célú közterület) lehetséges. A tárgyi ingatlan jelen állapotában egy füvesített sík terep, melyet a kérelmező használ saját telke megközelítésére. A terület az Önkormányzat tulajdonában van, kérelmező ingatlanaival közvetlen határos. Kérelmező fejlesztésének megvalósíthatósága érdekében megvásárolná a területet és ehhez a rendezési terv módosítása szükséges.

Az övezet/építési övezet jelenlegi besorolása, a normatív értékek összefoglaló táblázata:

Jelenlegi szabályozás	
Övezeti kód	KÖá
Terület-felhasználás	II. rendű közlekedési célú közterület
Építészeti karakter	-
Építési övezet kialakult-e	-
Beépítési mód	-
Megengedett legkisebb telekméret	-
Megengedett legnagyobb beépítettség	-
Megengedett építménymagasság	-

Tervezett szabályozás	
Övezeti kód	Lke 400043
Terület-felhasználás	Kertvárosias lakózóna
Építészeti karakter	belső kertségi
Építési övezet kialakult-e	kialakult
Beépítési mód	adottságoktól függő
Megengedett legkisebb telekméret	adottságoktól függő
Megengedett legnagyobb beépítettség	30 %
Megengedett építménymagasság	6,5 m

A Nyíregyháza Megyei Jogú Város Közgyűlése által a város közigazgatási területére vonatkozó 21/2007. (VI.12) Közgyűlés rendeletével jóváhagyott többször módosított helyi építési szabályzatának **6. § (3) bekezdése értelmében:**

„(3) Kertvárosias lakózóna (Lke)
a) A terület jellemzően alacsony laksűrűségű, összefüggő kertes, legfeljebb egy épülettömeget képező és legfeljebb két (a 17 sajátos előírásokkal rendelkező Sóstógyógyfürdő területén, az építési övezeti előírások betartásával kivételesen három) önálló rendeltetési egységet magában foglaló, többségében lakó- épületek elhelyezésére szolgál.
b) Az építési hely vonalában 20 m-nél keskenyebb telek esetén új épület építménymagassága legfeljebb 5,5 m, 16 m-nél keskenyebb teleknél legfeljebb 4,5 m lehet.
c) Ha a telek szélessége az építési hely vonalában 20 m-nél szélesebb, az előírások szerinti oldalhatáron álló építési mód helyett szabadonálló épület is építhető az egyéb övezeti előírások betartásával.
d) A területen
- legfeljebb kétlakásos lakóépület (a 17 sajátos előírásokkal rendelkező Sóstógyógyfürdő területén, az építési övezeti előírások betartásával kivételesen három rendeltetési egység), a helyi lakosság ellátását szolgáló kereskedelmi, szolgáltató, vendéglátó épület, egyházi, oktatási, egészségügyi, szociális intézmény, és kivételesen
- a helyi lakosság közbiztonságát szolgáló építmény, sportépítmény, szálláshely-szolgáltató építmény helyezhető el.
e) A d) pontban felsorolt kivételesen elhelyezhető építmények csak akkor telepíthetők, ha a szomszédos lakótelek felőli határokon – az építés helyét kivéve – kétszintes növénytelepítés 5 m széles sávban biztosítható.
f) A területen nem helyezhető el a megengedett lakásszámot meghaladó vendégszobaszámú épület, szálláshely szolgáltató épület és egyéb közösségi szórakoztató, kulturális épület.

g) 20 A területen nem helyezhető el a megengedett lakásszámot meghaladó vendégszoba-számú épület és egyéb közösségi szórakoztató, kulturális épület, kivéve a 17-es sajátos előírásokkal rendelkező területet, ahol kivételesen a megengedett lakásszámot meghaladó, de legfeljebb nyolc szobát tartalmazó egyéb szálláshely is létesíthető az egyéb előírások betartásával.
h) A területen a zónára meghatározott legkisebb teleknagyságnál nagyobb telkeken a rendeltetési egységek száma az övezeti előírások szerint szabályosan kialakítható telkek arányában növekedhet. Ebben az esetben – amennyiben a szabályozási terv ezt megengedi – a telken belül – az építési helyen belül – több épület is építhető a vonatkozó előírások betartásával, de egy épületben legfeljebb két rendeltetési egység helyezhető el.
i) A területen a zónára meghatározott legkisebb teleknagyságnál nagyobb telkeken a rendeltetési egységek száma az övezeti előírások szerint szabályosan kialakítható telkek arányában növekedhet. Ebben az esetben – amennyiben a szabályozási terv ezt meg- engedi – a telken belül – az építési helyen belül – több épület is építhető a vonatkozó előírások betartásával, de egy épületben legfeljebb két (a 17 sajátos előírásokkal rendelkező Sóstógyógyfürdő területén, az építési övezeti előírások betartásával kivételesen hat) rendeltetési egység helyezhető el."

2. Beavatkozási pont

Nyíregyháza belterület északi részén a Tölgyes utca – Sikló utca – 30161 hrsz.-ú kivett közút – Érpataki (VIII.) - főfolyás által határolt tömbben helyezkedik el a tervezési terület.

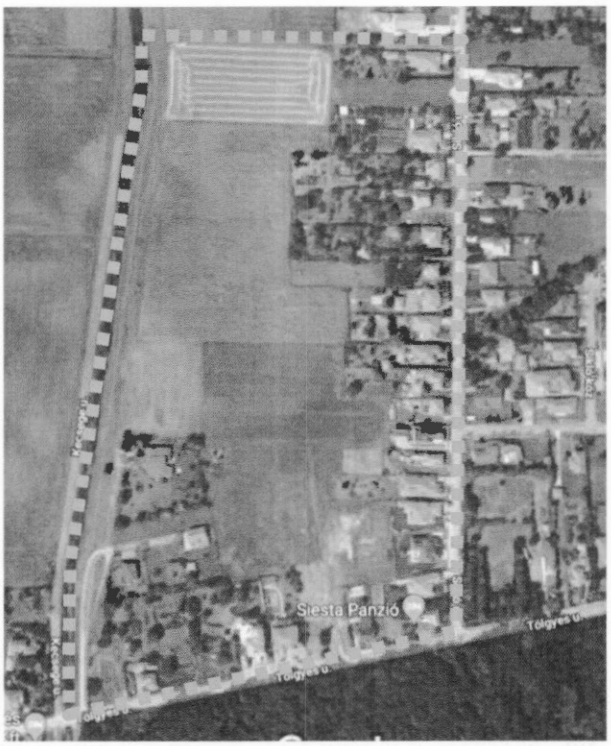

(Forrás: www.google.hu/maps)

Kérelmező a 30182/1 hrsz.-ú ingatlant érintően 2005. évben jogerős építési engedélyt szerzett, melynek kivitelezését 2006. évben kezdte el. Időközben Nyíregyháza digitális formátumú Rendezési Terve elkészült. A Kertvárosias lakózóna (Lke) és a Településközpont vegyes zóna (Vt) övezeti határa 2005. évben a tárgyi ingatlant érintően még az akkori északi telekhatáron volt kijelölve. Az időközben jóváhagyott telekalakítást a Rendezési Terv digitalizálása nem követte le, így az övezeti határ az újonnan kialakult telken és a jogszerűen megvalósított épületen keresztül halad, mely korlátozza a tulajdonos jogait, korlátozza a telek megoszthatóságát, illetve jelen állapotban az épület építési helyen kívül esik, mivel a Helyi Építési Szabályzat szerint az övezeti határ telekhatárnak minősül. A jelenleg hatályos övezeti határ betartása mellett nem biztosított az oldalkert előírt minimális mérete sem.

A 2. számú módosítási terület Nyíregyháza központjától mintegy 7 km-re Sóstógyógyfürdő szélén található. Megközelítése gépjármű forgalom szempontjából a Tölgyes utcáról (I. rendű közlekedési célú közterület) lehetséges. A tárgyi ingatlan jelen állapotában lakóépülettel beépített terület.

Az építési övezet jelenlegi besorolása, a normatív értékek összefoglaló táblázata:

Jelenlegi szabályozás	
Övezeti kód	Lke 413443
Terület-felhasználás	Kertvárosias lakózóna
Építészeti karakter	belső kertségi
Építési övezet kialakult-e	nem kialakult
Beépítési mód	oldalhatáron álló
Megengedett legkisebb telekméret	720 m2
Megengedett legnagyobb beépítettség	30 %
Megengedett építménymagasság	6,5 m

Tervezett szabályozás	
Övezeti kód	Vt 313453
Terület-felhasználás	Településközpont vegyes zóna
Építészeti karakter	mezővárosi
Építési övezet kialakult-e	nem kialakult
Beépítési mód	oldalhatáron álló
Megengedett legkisebb telekméret	720 m2
Megengedett legnagyobb beépítettség	40 %
Megengedett építménymagasság	6,5 m

A Nyíregyháza Megyei Jogú Város Közgyűlése által a város közigazgatási területére vonatkozó 21/2007. (VI.12) Közgyűlés rendeletével jóváhagyott többször módosított helyi építési szabályzatának **7. § (1) bekezdése értelmében:**

„(1) Településközpont vegyes zóna (Vt)
a) A terület jellemzően több önálló rendeltetési egységet magában foglaló lakó- és olyan igazgatási, kereskedelmi, szolgáltató, vendéglátó, szálláshely szolgáltató, egyházi, oktatási, egészségügyi, szociális épület, valamint sportlétesítmények elhelyezésére szolgál, amelyek alapvetően nincsenek zavaró hatással a lakófunkcióra.
b) A területen
- lakóépület, igazgatási épület, kereskedelmi, szolgáltató, vendéglátó, szálláshely szolgáltató épület, egyéb közösségi szórakoztató épület a terület azon részén, ahol a gazdasági célú használat az elsődleges, egyházi, oktatási, egészségügyi, szociális épület, sportépítmény, parkolóház, valamint ahhoz kapcsolódó, épület alatti üzemanyagtöltő, helyezhető el.
c) Két utcára nyíló teleknél két különálló épület is elhelyezhető az építési helyen belül – az övezetre vonatkozó egyéb előírások betartása mellett – a telek mindkét utcafrontján. „

3. Beavatkozási pont

Nyíregyháza belterület északi részén a Jupiter utca- Szivárvány utca- Csónak utca- 0232/2 hrsz.-ú vasúti terület által határolt tömbben helyezkedik el a tervezési terület.



(Forrás: www.google.hu/maps)

Kérelmező a tulajdonában lévő 15398 hrsz.-ú ingatlanának telekkiegészítéseként kívánja megvásárolni 15400 hrsz.-ú II. rendű közlekedési célú közterület, önkormányzati tulajdonú út északi telekrészét. A telekalakítás csak az érintett terület jelenleg hatályos rendezési tervi besorolásának módosítása után valósulhat meg.

Fotódokumentáció a beavatkozási pontról:







A 3. számú módosítási terület Nyíregyháza Sóstógyógyfürdő üdülőterületének déli részén helyezkedik el. Megközelítése gépjármű forgalom szempontjából a Kemecsei útról (I. rendű közlekedési célú közterület) lehetséges.

Az övezet/építési övezet jelenlegi besorolása, a normatív értékek összefoglaló táblázata:

Jelenlegi szabályozás	
Övezeti kód	KÖá
Terület-felhasználás	II. rendű közlekedési célú közterület
Építészeti karakter	-
Építési övezet kialakult-e	-
Beépítési mód	-
Megengedett legkisebb telekméret	-
Megengedett legnagyobb beépítettség	-
Megengedett építménymagasság	-

Tervezett szabályozás	
Övezeti kód	Üh 400030
Terület-felhasználás	Hétvégiházas üdülőzóna
Építészeti karakter	belső kertségi
Építési övezet kialakult-e	kialakult
Beépítési mód	adottságoktól függő
Megengedett legkisebb telekméret	adottságoktól függő
Megengedett legnagyobb beépítettség	20 %
Megengedett építménymagasság	adottságoktól függő

A Nyíregyháza Megyei Jogú Város Közgyűlése által a város közigazgatási területére vonatkozó 21/2007. (VI.12) Közgyűlés rendeletével jóváhagyott többször módosított helyi építési szabályzatának **9. § (2) bekezdése értelmében:**

„(2) Hétvégi házas zóna (Üh)
a) A terület legfeljebb két üdülőegységet magában foglaló üdülőépületek elhelyezésére szolgál.
b) A területen
- csak olyan építmények helyezhetők el, melyek a terület rendeltetésével összhangban vannak, ill. azt szolgálják.
- A területen
- állattartó épület – a lovas turizmust szolgáló lóistálló kivételével – állatkifutó, trágyatároló, komposztáló, siló és ömlesztett anyag-, folyadék- és gáztároló melléképítmény – terepszint alatti, fedett kialakítású kivételével – nem helyezhető el.
c) A területen hulladékudvar nem alakítható ki."

4. Beavatkozási pont

Nyíregyháza belterület nyugati részén a Mező utca - Rákóczi Ferenc utca - Búza utca - Bethlen Gábor utca által határolt tömbben helyezkedik el a tervezési terület.



(Forrás: www.google.hu/maps)

A Mező utca - Rákóczi Ferenc utca sarkon lévő 5538,5582-5585, 5588 és 5589 hrsz.-ú ingatlanok tulajdonosa kéri a tömbre vonatkozó megengedett építménymagasság növelését 7,5m-ről 9,5-12,5m közöttire, hogy a Rákóczi utca mindkét oldalán azonos, városiasabb jellegű beépítés jöhessen létre.
A tömb Mező utca felőli oldalán az építménymagasságot az önkormányzat már 2009-ben 7,5-9,5m közöttire növelte, de akkor technikai hiba folytán nem lett leválasztva övezeti határral a Rákóczi Ferenc utca felőli rész. Most ezt a hibát is javítjuk és hozzáigazítjuk az építménymagasságot a környezethez 7,5m-ről 9,5-12,5m közötti megengedett magasságúra.

A 4. számú módosítási terület Nyíregyháza Nagykörúttal határolt belterület nyugati részén helyezkedik el. Megközelítése gépjármű forgalom szempontjából a Mező utcáról (I. rendű közlekedési célú közterület) lehetséges. A módosítás során a Mező utca és a Rákóczi Ferenc utca utcaképe egységesebbé válik.

Az építési övezet jelenlegi besorolása, a normatív értékek összefoglaló táblázata:

Jelenlegi szabályozás	
Övezeti kód	Vt 215354
Terület-felhasználás	Településközpont vegyes zóna
Építészeti karakter	polgárvárosi
Építési övezet kialakult-e	nem kialakult
Beépítési mód	zártsorú- általános
Megengedett legkisebb telekméret	600 m2
Megengedett legnagyobb beépítettség	40 %
Megengedett építménymagasság	7,5 m

Tervezett szabályozás	
Övezeti kód	Vt 215356
Terület-felhasználás	Településközpont vegyes zóna
Építészeti karakter	polgárvárosi
Építési övezet kialakult-e	nem kialakult
Beépítési mód	zártsorú- általános
Megengedett legkisebb telekméret	600 m2
Megengedett legnagyobb beépítettség	40 %
Megengedett építménymagasság	9,5-12,5 m

A Nyíregyháza Megyei Jogú Város Közgyűlése által a város közigazgatási területére vonatkozó 21/2007. (VI.12) Közgyűlés rendeletével jóváhagyott többször módosított helyi építési szabályzatának **7. § (1) bekezdése értelmében:**

„(1) Településközpont vegyes zóna (Vt)
a) A terület jellemzően több önálló rendeltetési egységet magában foglaló lakó- és olyan igazgatási, kereskedelmi, szolgáltató, vendéglátó, szálláshely szolgáltató, egyházi, oktatási, egészségügyi, szociális épület, valamint sportlétesítmények elhelyezésére szolgál, amelyek alapvetően nincsenek zavaró hatással a lakófunkcióra.
b) A területen
- lakóépület, igazgatási épület, kereskedelmi, szolgáltató, vendéglátó, szálláshely szolgáltató épület, egyéb közösségi szórakoztató épület a terület azon részén, ahol a gazdasági célú használat az elsődleges, egyházi, oktatási, egészségügyi, szociális épület, sportépítmény, parkolóház, valamint ahhoz kapcsolódó, épület alatti üzemanyagtöltő, helyezhető el.
c) Két utcára nyíló teleknél két különálló épület is elhelyezhető az építési helyen belül – az övezetre vonatkozó egyéb előírások betartása mellett – a telek mindkét utcafrontján. „

5. Beavatkozási pont

Nyíregyháza déli részén a Matróz utca – Vaskapu utca – Lejtő utca – Debreceni utca által határolt tömbben helyezkedik el a tervezési terület.

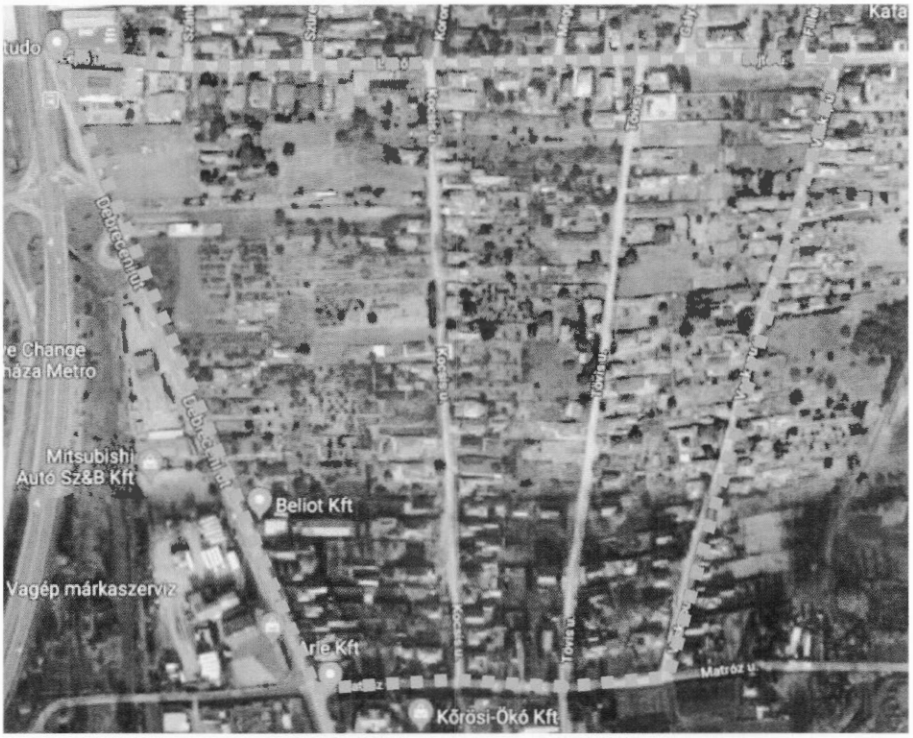

(Forrás: www.google.hu/maps)

A 25956/1 hrsz.-ú ingatlan tulajdonosa közcélból (belvízgyűjtő víztározó kialakítása) átadta az Önkormányzat részére a 25956/4 hrsz.-ú ingatlant. A tulajdonában maradó 25956/1 hrsz.-ú ingatlan megoszthatóságának lehetőségét megteremtve övezeti kód módosítása szükséges. A kialakult telekstruktúra nem teszi lehetővé a telkek előírt minimális teleknagyság szerinti megosztását. Az érintett területen a beépítés és a telekhasználat a Kertvárosias övezetre jellemző. A tervezett módosítás során a Nyíregyháza Lejtő utcától délre eső telektömbök jelenlegi Falusias lakózóna (Lf) övezeti besorolását Kertvárosias lakózóna (Lke) építésiövezetre kívánjuk átsorolni a terület intenzívebb jellegéhez jobban igazodó építési övezetbe.

A 5. számú módosítási terület Nyíregyháza déli részén található. Megközelítése gépjármű forgalom szempontjából a Debreceni utcáról (I. rendű közlekedési célú közterület) lehetséges, jellemzően lakóépületekkel sűrűn beépített terület.

Az övezet/építési övezet jelenlegi besorolása, a normatív értékek összefoglaló táblázata:

Jelenlegi szabályozás	
Övezeti kód	Lf 513542
Terület-felhasználás	Falusias lakózóna
Építészeti karakter	külső kertségi
Építési övezet kialakult-e	nem kialakult
Beépítési mód	oldalhatáron álló
Megengedett legkisebb telekméret	1000 m2
Megengedett legnagyobb beépítettség	30 %
Megengedett építménymagasság	4,5 m

Tervezett szabályozás	
Övezeti kód	Lke 413443
Terület-felhasználás	Kertvárosias lakózóna
Építészeti karakter	belső kertségi
Építési övezet kialakult-e	nem kialakult
Beépítési mód	oldalhatáron álló
Megengedett legkisebb telekméret	720 m2
Megengedett legnagyobb beépítettség	30 %
Megengedett építménymagasság	6,5 m

Tervezett szabályozás	
Övezeti kód	VG
Terület-felhasználás	I. rendű vízgazdálkodási célú közterület – vízfelület és szárazulat
Építészeti karakter	-
Építési övezet kialakult-e	-
Beépítési mód	-
Megengedett legkisebb telekméret	-
Megengedett legnagyobb beépítettség	-
Megengedett építménymagasság	-

Tervezett szabályozás	
Övezeti kód	KÖá
Terület-felhasználás	II. rendű közlekedési célú közterület
Építészeti karakter	-
Építési övezet kialakult-e	-
Beépítési mód	-
Megengedett legkisebb telekméret	-
Megengedett legnagyobb beépítettség	-
Megengedett építménymagasság	-

A Nyíregyháza Megyei Jogú Város Közgyűlése által a város közigazgatási területére vonatkozó 21/2007. (VI.12) Közgyűlés rendeletével jóváhagyott többször módosított helyi építési szabályzatának **6. § (3) bekezdése értelmében:**

„(3) Kertvárosias lakózóna (Lke)
a) A terület jellemzően alacsony laksűrűségű, összefüggő kertes, legfeljebb egy épülettömeget képező és legfeljebb két (a 17 sajátos előírásokkal rendelkező Sóstógyógyfürdő területén, az építési övezeti előírások betartásával kivételesen három) önálló rendeltetési egységet magában foglaló, többségében lakó- épületek elhelyezésére szolgál.
b) Az építési hely vonalában 20 m-nél keskenyebb telek esetén új épület építménymagassága legfeljebb 5,5 m, 16 m-nél keskenyebb teleknél legfeljebb 4,5 m lehet.
c) Ha a telek szélessége az építési hely vonalában 20 m-nél szélesebb, az előírások szerinti oldalhatáron álló építési mód helyett szabadonálló épület is építhető az egyéb övezeti előírások betartásával.
d) A területen
- legfeljebb kétlakásos lakóépület (a 17 sajátos előírásokkal rendelkező Sóstógyógyfürdő területén, az építési övezeti előírások betartásával kivételesen három rendeltetési egység), a helyi lakosság ellátását szolgáló kereskedelmi, szolgáltató, vendéglátó épület, egyházi, oktatási, egészségügyi, szociális intézmény, és kivételesen
- a helyi lakosság közbiztonságát szolgáló építmény, sportépítmény, szálláshely-szolgáltató építmény helyezhető el.
e) A d) pontban felsorolt kivételesen elhelyezhető építmények csak akkor telepíthetők, ha a szomszédos lakótelek felőli határokon – az építés helyét kivéve – kétszintes növénytelepítés 5 m széles sávban biztosítható.
f) A területen nem helyezhető el a megengedett lakásszámot meghaladó vendégszobaszámú épület, szálláshely szolgáltató épület és egyéb közösségi szórakoztató, kulturális épület.
g) 20 A területen nem helyezhető el a megengedett lakásszámot meghaladó vendégszoba-számú épület és egyéb közösségi szórakoztató, kulturális épület, kivéve a 17-es sajátos előírásokkal rendelkező területet, ahol kivételesen a megengedett lakásszámot meghaladó, de legfeljebb nyolc szobát tartalmazó egyéb szálláshely is létesíthető az egyéb előírások betartásával.
h) A területen a zónára meghatározott legkisebb teleknagyságnál nagyobb telkeken a rendeltetési egységek száma az övezeti előírások szerint szabályosan kialakítható telkek arányában növekedhet. Ebben az esetben – amennyiben a szabályozási terv ezt megengedi – a telken belül – az építési helyen belül – több épület is építhető a vonatkozó előírások betartásával, de egy épületben legfeljebb két rendeltetési egység helyezhető el.
i) A területen a zónára meghatározott legkisebb teleknagyságnál nagyobb telkeken a rendeltetési egységek száma az övezeti előírások szerint szabályosan kialakítható telkek arányában növekedhet. Ebben az esetben – amennyiben a szabályozási terv ezt meg- engedi – a telken belül – az építési helyen belül – több épület is építhető a vonatkozó előírások betartásával, de egy épületben legfeljebb két (a 17 sajátos előírásokkal rendelkező Sóstógyógyfürdő területén, az építési övezeti előírások betartásával kivételesen hat) rendeltetési egység helyezhető el."

6. Beavatkozási pont

Nyíregyháza nyugati részén a Kálmánházi út – Nádasbokori út – 01042 hrsz.-ú út által határolt tömbben helyezkedik el a tervezési terület.



(Forrás: www.google.hu/maps)

A Sollight Energia ESCO Kft. napelemes kiserőmű megvalósításának céljából a rendezési terv módosítását kéri a 01043/42 hrsz.-ú ingatlanon. A módosítás során a tárgyi ingatlanon jelölt „telken belüli kötelező zöldfelület (védőfásítás területe)" megszüntetését kéri, melyet saját telkén visszapótol.

A 6. számú módosítási terület Nyíregyháza központjától mintegy 6 km-re található. Megközelítése gépjármű forgalom szempontjából a Kálmánházi útról (I. rendű közlekedési célú közterület) lehetséges.

Az építési övezet jelenlegi besorolása, a normatív értékek összefoglaló táblázata:

Jelenlegi szabályozás	
Övezeti kód	Ge 711864
Terület-felhasználás	Egyéb ipari gazdasági zónának
Építészeti karakter	egyéb
Építési övezet kialakult-e	nem kialakult
Beépítési mód	szabadon álló - telepszerű
Megengedett legkisebb telekméret	4000 m2
Megengedett legnagyobb beépítettség	50 %
Megengedett építménymagasság	12,5-16,0 m

Tervezett szabályozás	
Övezeti kód	Ge 711864
Terület-felhasználás	Egyéb ipari gazdasági zónának
Építészeti karakter	egyéb
Építési övezet kialakult-e	nem kialakult
Beépítési mód	szabadon álló - telepszerű
Megengedett legkisebb telekméret	4000 m2
Megengedett legnagyobb beépítettség	50 %
Megengedett építménymagasság	12,5-16,0 m

A Nyíregyháza Megyei Jogú Város Közgyűlése által a város közigazgatási területére vonatkozó 21/2007. (VI.12) Közgyűlés rendeletével jóváhagyott többször módosított helyi építési szabályzatának **8. § (4) bekezdése értelmében:**

„(4) Egyéb ipari zóna (Ge)
a) A terület a védőtávolságot nem igénylő, jellemzően ipari, energiaszolgáltatási és településgazdálkodási telephelyek elhelyezésére szolgál.
b) A területen újonnan nem telepíthetők:
- egyházi, oktatási, egészségügyi, szociális intézmények,
c) meglévő épületek a b. pont szerinti funkciókra nem alakíthatók át."

7. Beavatkozási pont

Nyíregyháza városközpontjában a Véső utca – Szabadság tér - Kossuth Lajos tér - Dózsa György utca által határolt tömbben helyezkedik el a tervezési terület.

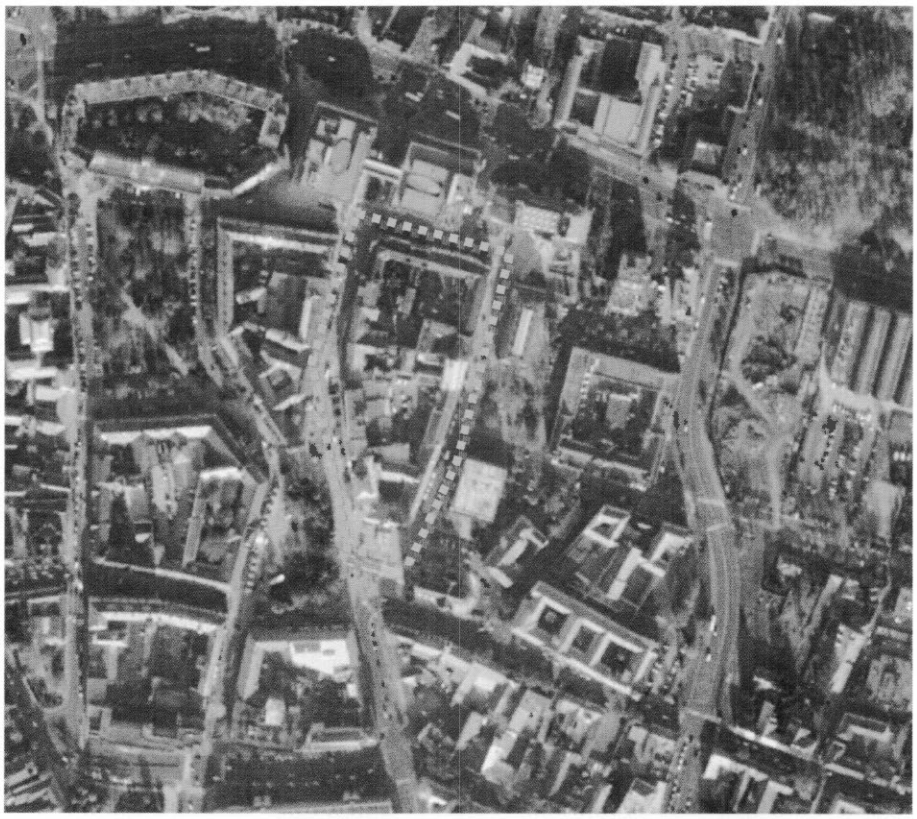

(Forrás: www.google.hu/maps)

A módosítás célja a Helyi Építési Szabályzat és a Szabályozási Terv összhangjának megteremtése. A Szabályozási Terven jelölt **Vk 1155XY** és a **Vk 1155XZ** sajátos előírással rendelkező övezeti kódok a Nyíregyháza 19/2005. (V. 5.) KGY rendelettel jóváhagyott helyi építési szabályzatának módosításáról és egységes szerkezetű szövegének megállapításáról szóló 21/2007. (VI.12) önkormányzati rendelet (a továbbiakban: Ör.) 36. § (2) bekezdése szerint a (2) BELVÁROS KELETI (2. sorszámú) TERÜLETÉRE VONATKOZÓ SAJÁTOS ELŐÍRÁSOK övezet alá tartozik. A jelenleg hatályos övezeti határ nem foglalja magában a Dózsa György u. - Véső u. - Szabadság tér - Samassa József tér - Kossuth Lajos tér által határolt, **Vk 1155XY** és a **Vk 1155XZ** sajátos kóddal jelölt telektömböt, ezért a határvonal pontosítása, javítása szükséges. Ha a sajátos előírásként meghatározott övezeti határ javításra kerül, a Szabályozási terv és a Helyi Építési Szabályzat összhangba kerül. A rajzi feldolgozásból eredő technikai hibák javításra kerülnek.

Az **Ör. 7. § (2) bekezdése értelmében:**

„(2) Központi vegyes zóna (Vk)

a) A terület jellemzően több rendeltetési egységet magában foglaló központi igazgatási, kereskedelmi, szolgáltató gazdasági épületek elhelyezésére szolgál.

b) A területen elhelyezhető

ba) igazgatási épület, kereskedelmi, szolgáltató, vendéglátó, szálláshely szolgáltató épület, egyéb közösségi szórakoztató, kulturális épület, egyházi, oktatási, nevelési, egészségügyi, szociális épület,

sportépítmény, többszintes parkolóház, valamint ahhoz kapcsolódó üzemanyagtöltő, nem zavaró hatású egyéb gazdasági építmény,

bb) lakások, de csak az I. emelet feletti szinteken, és csak akkor, ha az épületben elhelyezett összes lakószint-terület nem lépi túl az épület összes szintterületének 50%-át.

c) A területen elhelyezhető épületeken belül a tulajdonos, a használó számára szolgáló lakás engedélyezhető. „



Nyíregyháza városközpontjának hatályos szabályozási tervének sajátos övezetei

Az övezet/építési övezet jelenlegi besorolása, a normatív értékek összefoglaló táblázata:

Jelenlegi szabályozás	
Övezeti kód	Vk 1155XY
Terület-felhasználás	Központi vegyes zóna
Építészeti karakter	belvárosi
Építési övezet kialakult-e	nem kialakult
Beépítési mód	zártsorú - általános
Megengedett legkisebb telekméret	1000 m2
Megengedett legnagyobb beépítettség	75 %
Megengedett építménymagasság	16-18 m

Jelenlegi szabályozás	
Övezeti kód	Vk 1155XZ
Terület-felhasználás	Központi vegyes zóna
Építészeti karakter	belvárosi
Építési övezet kialakult-e	nem kialakult
Beépítési mód	zártsorú - általános
Megengedett legkisebb telekméret	1000 m2
Megengedett legnagyobb beépítettség	75 %
Megengedett építménymagasság	14-16 m

8. Beavatkozási pont

Nyíregyháza városközpontjában a Szabadság tér - 119/4 hrsz.-ú másodrendű közút - Bujtos utca által határolt tömbben helyezkedik el a tervezési terület.

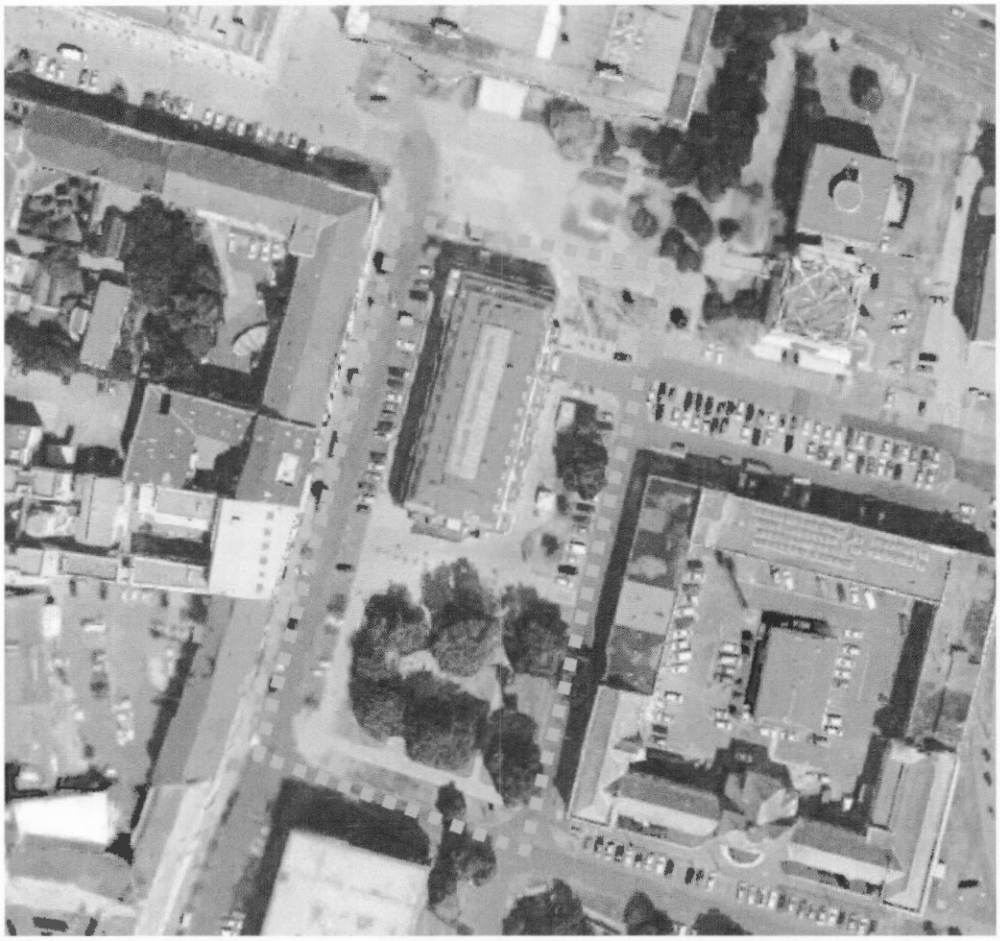

(Forrás: www.google.hu/maps)

A szabályozási tervben a Szabadság tér - 119/4 hrsz.-ú másodrendű közút - Bujtos utca által határolt telektömbön a **Vt 7126XY** jelű kód került feltüntetésre, azonban a jelenleg hatályos helyi építési szabályzatban ilyen sajátos övezeti előírásokkal rendelkező övezeti kód nem szerepel. Annak feltüntetése szükséges az Ör. - a város egy-egy részére érvényes sajátos előírásokról szóló - 36. § (2) f) pontjának kiegészítéseként is.

A (2) jelű sajátos övezetben előírt sajátos övezeti kódok sorszámozását is helyesbíteni szükséges, ugyanis a **Vt 200000** jelű zóna is 4. sorszámot kapott. Ez lesz az 5. pont, az új Vt 7126XY jelű kód előírásai pedig 6. pontként kerülnek be. Ezek technikai jellegű hibák javítása.

Ha a sajátos előírásként meghatározott övezeti kódok pontosításra kerülnek, a szabályozási terv és a Helyi Építési Szabályzat összhangba kerül. A rajzi feldolgozásból eredő technikai hibák javításra kerülnek.

Az övezet/építési övezet jelenlegi besorolása, a normatív értékek összefoglaló táblázata:

Jelenlegi szabályozás (változatlan marad)	
Övezeti kód	Vt 200000
Terület-felhasználás	Településközpont vegyes zóna
Építészeti karakter	polgárvárosi
Építési övezet kialakult-e	kialakult
Beépítési mód	adottságoktól függő
Megengedett legkisebb telekméret	kialakult, tovább nem csökkenthető
Megengedett legnagyobb beépítettség	kialakult, tovább nem növelhető
Megengedett építménymagasság	kialakult, a meglévő épületmagasság értéke a magasabb rendű út felé, az épületmagasság nem növelhető

Tervezett szabályozás	
Övezeti kód	Vt 7126XY
Terület-felhasználás	Településközpont vegyes zóna
Építészeti karakter	egyéb
Építési övezet kialakult-e	nem kialakult
Beépítési mód	szabadonálló - általános
Megengedett legkisebb telekméret	1500 m2
Megengedett legnagyobb beépítettség	80 %
Megengedett építménymagasság	9,5-12,5m
Maximális terepszint feletti szintszámok tetőtéri szinttel együtt	9,5 m-es építménymagasság esetén legfeljebb 4 9,51-12,5 m építménymag. között legfeljebb 5

9. Beavatkozási pont

Nyíregyháza városközpontjában a Szegfű utca - Inczédy sor - Bujtos utca - István utca által határolt tömbben helyezkedik el a tervezési terület.



(Forrás: www.google.hu/maps)

A tervezési terület az Ör. 36. § (2) bekezdése szerint a (2) BELVÁROS KELETI (2. sorszámú) TERÜLETÉRE VONATKOZÓ SAJÁTOS ELŐÍRÁSOK övezet alá tartozik. Az István utca - Szegfű utca - Liliom utca - Inczédy sor által határolt telektömbön a hibásan Gk 71107X sajátos előírásként meghatározott övezeti kód cseréje szükséges a helyi építési szabályzatban szereplő, **Gk 71207X** övezeti kódra.

Az István utca- Liliom utca- Inczédy sor- Bujtos utca esetében a kialakult állapot a **Gk 21536Y** sajátos övezeti kód feltüntetését teszi szükségessé a helyi építési szabályzatban nem szereplő Gk 71107X sajátos övezeti kód helyett.

A sajátos előírásként meghatározott övezeti kódok pontosításra kerülnek, a Szabályozási terv és a Helyi Építési Szabályzat összhangba kerül. A rajzi feldolgozásból eredő technikai hibák javításra kerülnek.

Az övezet/építési övezet jelenlegi besorolása, a normatív értékek összefoglaló táblázata:

Jelenlegi szabályozás (ez változatlan marad)	
Övezeti kód	Gk 71207X
Terület-felhasználás	Kereskedelmi, szolgáltató gazdasági zóna
Építészeti karakter	egyéb
Építési övezet kialakult-e	nem kialakult
Beépítési mód	szabadonálló - általános
Megengedett legkisebb telekméret	kialakult, tovább nem csökkenthető
Megengedett legnagyobb beépítettség	50 %
Megengedett legkisebb zöldfelület	20 %
Megengedett építménymagasság	11-12,5m
Maximális terepszint feletti szintszámok tetőtéri szinttel együtt	legfeljebb 5

Tervezett szabályozás	
Övezeti kód	Gk 21536Y
Terület-felhasználás	Kereskedelmi, szolgáltató gazdasági zóna
Építészeti karakter	polgárvárosi
Építési övezet kialakult-e	nem kialakult
Beépítési mód	zártsorú - általános
Megengedett legkisebb telekméret	600 m2
Megengedett legnagyobb beépítettség	50 %
Megengedett legkisebb zöldfelület	20 %
Megengedett építménymagasság	6,5-8,0m
Maximális terepszint feletti szintszámok tetőtéri szinttel együtt	6,5 m építménymagasság között legfeljebb 2 6,51-8,0 m építménymagasság között legfeljebb 3



(Forrás: www.google.hu/maps)

10. Beavatkozási pont

Nyíregyháza belvárosában a Szarvas utca - Kiss Ernő utca - Ér utca - 6061 hrsz.-ú másodrendű közút által határolt tömbben helyezkedik el a tervezési terület.

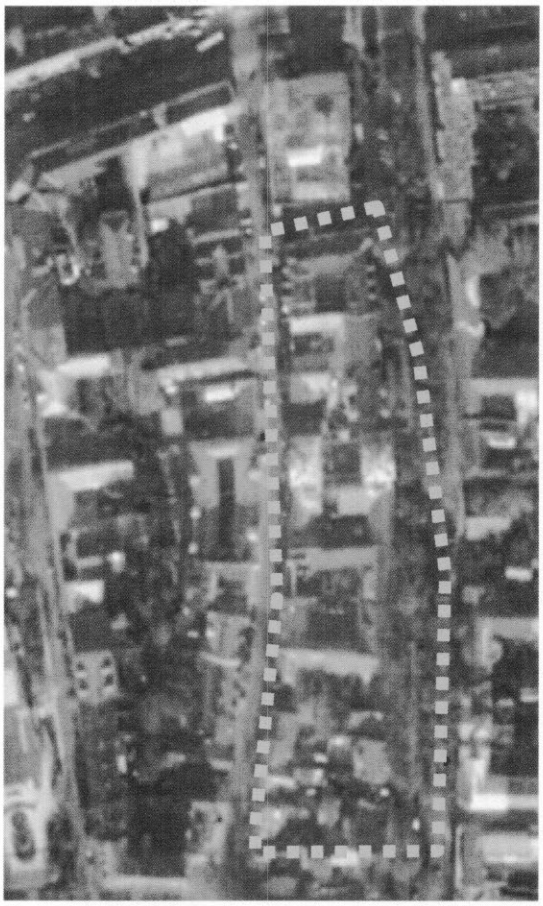

(Forrás: www.google.hu/maps)

A Szarvas utca - Kiss Ernő utca - Ér utca - 6061 hrsz.-ú másodrendű közút által határolot telektömbre vonatkozóan a szabályozási terv **Vt 115X75** sajátos előírásként meghatározott övezeti kódot jelöl. A telektömböt érintő, 25/2012. (VI. 6.) Önk. rendelettel elfogadott módosítás 50%-ról 60%-ra növelte a tárgyi ingatlanok beépíthetőségét, mely következtében a sajátos övezeti kód Vt 115X75-re változott, azonban a helyi építési szabályzatban nem került feltüntetésre az új kód, ennek pótlása szükséges.

A módosítás során az építési hely a teljes telektömbre került kijelölésre, azonban a rajzi feldolgozás során a korábbi építési helyek határ- és méretvonalai nem kerültek törlésre, melyet javítani szükséges.

A sajátos előírásként meghatározott övezeti kódok pontosításra kerülnek, a Szabályozási terv és a Helyi Építési Szabályzat összhangba kerül. A rajzi feldolgozásból eredő technikai hibák javításra kerülnek.



(Forrás: www.google.hu/maps)

Az övezet/építési övezet jelenlegi besorolása, a normatív értékek összefoglaló táblázata:

Tervezett szabályozás	
Övezeti kód	Vt 115X75
Terület-felhasználás	Településközpont vegyes zóna
Építészeti karakter	belvárosi
Építési övezet kialakult-e	nem kialakult
Beépítési mód	zártsorú - általános
Megengedett legkisebb telekméret	500 m2
Megengedett legnagyobb beépítettség	60 %
Megengedett legkisebb zöldfelület	20 %
Megengedett építménymagasság	7,5-9,5 m

2 Beavatkozási pontok ismertetése

	Módosításra kijelölt terület	Módosítás célja és tárgya	Jelenlegi területhasználat	Hatályos területhasználat, övezet, HÉSZ	Terület (ha)	Biológiai aktivitási érték	Tervezett területhasználat, övezet, HÉSZ	Terület (ha)	Biológiai aktivitási érték	Egyéb szabályozási módosítás, megjegyzés
1.	Nyíregyháza Állomás utca- Fürdő utca- Napfény utca- Erdőalja utca által határolt terület	A Nyíregyháza 15542 hrsz.-ú II. rendű közlekedési célú közterületi besorolású ingatlan egy részének Kertvárosias lakózónára történő módosítása. Kkö→Lke	kivett közterület	Általános közlekedési zóna (KÖá)	0,008	n.a.	Kertvárosias lakózóna (Lke)	0,008	n.a.	

Hatályos szabályozási terv kivonata

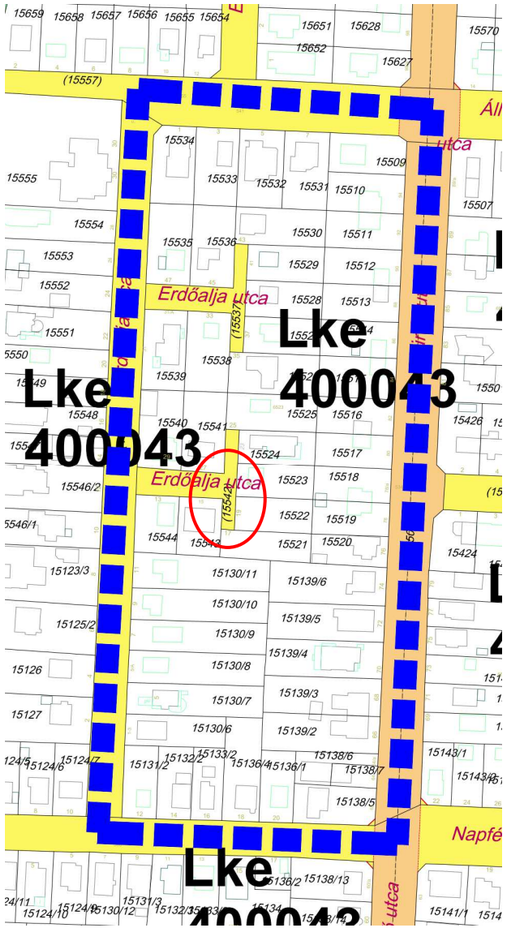

„Készült az állami alapadatok felhasználásával”

Tervezett szabályozási terv kivonata

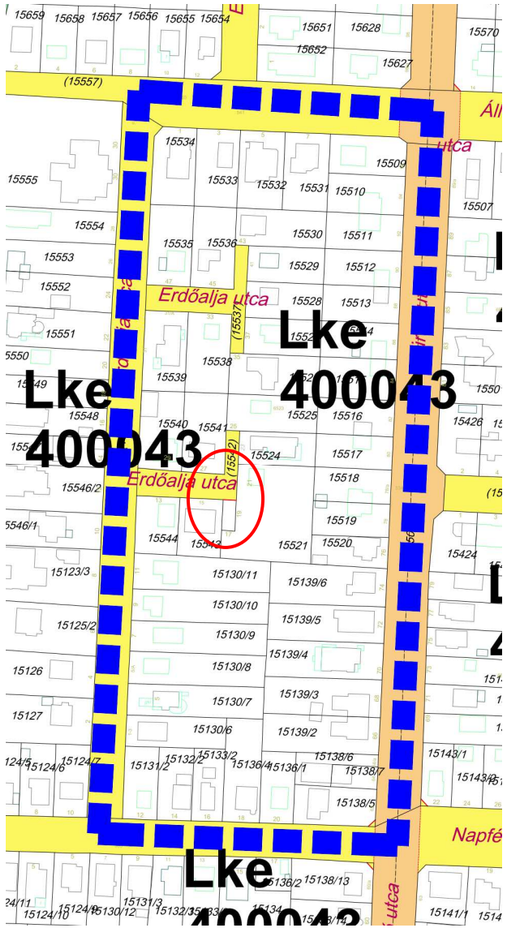

„Készült az állami alapadatok felhasználásával”

HATÁSOK

A népesség demográfiai változása, lakásszükséglete:
Nem változik, hatása nincs.

A népesség fizikai, szellemi és lelki igényei:
Nem változik, hatása nincs.

A helyi népesség identitásának erősítése, kulturális örökség megőrzése:
Nem változik, hatása nincs.

A népesség megélhetését biztosító gazdasági érdekek:
Nem változik, hatása nincs

A helyi társadalmi-gazdasági és infrastruktúrális egyenlőtlenségek csökkentése:
Nem változik, hatása nincs.

Megfelelő színvonalú közlekedés kialakítása:
Nem változik, hatása nincs.

Lakó- és munkakörülmények:
Nem változik, hatása nincs.

Építészeti és régészeti örökség védelme:
Épített örökségi elem a közelben nem található és ismert régészeti terület sincs a területen.

Környezet-, természet- és tájvédelem:
A tervezett módosítások a város kialakult táji adottságaihoz igazodnak, a tájban kirívó változást nem okoznak.

Tájhasználat, tájszerkezet védelme:
Nem változik, hatása nincs.

Területtel, termőfölddel való takarékos gazdálkodás:
Termőföld igénybevétele nem történik.

Természeti adottságok gyógyászati hasznosítása:
Nem változik, hatása nincs.

Honvédelem, nemzetbiztonság, katasztrófavédelem érdekei:
Nem változik, hatása nincs.

Ásványvagyon-gazdálkodás érdekei:
Nem változik, hatása nincs.

Infrastuktúrális erőforrások kihasználása:
Nem változik, hatása nincs

Zöldfelület-, környezet- és természetkímélő fejlesztések támogatása:
A módosítással negatív hatások nem léphetnek fel a terület átsorolása és használata során.

	Módosításra kijelölt terület	Módosítás célja és tárgya	Jelenlegi területhasználat	Hatályos területhasználat, övezet, HÉSZ	Terület (ha)	Biológiai aktivitási érték	Tervezett területhasználat, övezet, HÉSZ	Terület (ha)	Biológiai aktivitási érték	Egyéb szabályozási módosítás, megjegyzés
2.	Nyíregyháza Tölgyes utca – Sikló utca – 30161 hrsz.-ú kivett közút – Érpataki (VIII.) – főfolyás által határolt terület	A Nyíregyháza 30182/1 hrsz.-ú ingatlant érintően övezeti határ telekhatárra történő igazítása Lke→Vt	kivett lakóház, garázs, udvar	Kertvárosias lakózóna (Lke)	0,273	0,737	Településközpont vegyes zóna (Vt)	0,273	0,137	

Hatályos szabályozási terv kivonata

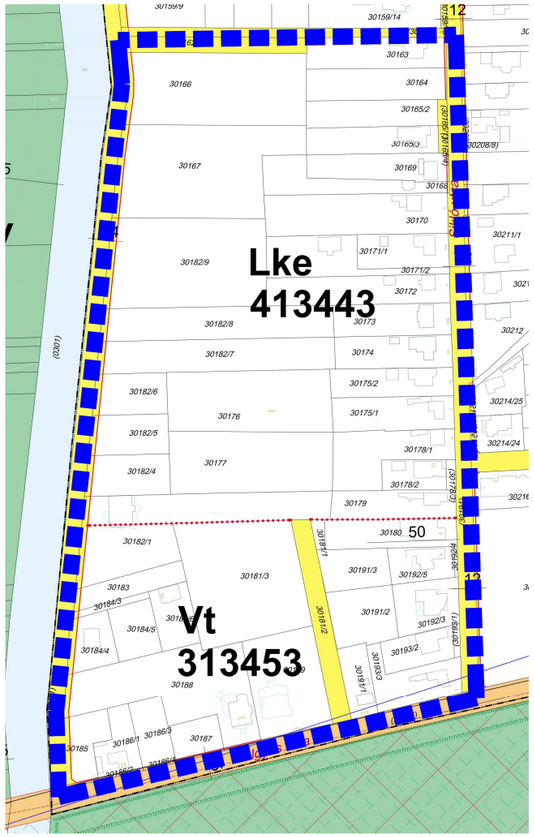

„Készült az állami alapadatok felhasználásával”

Tervezett szabályozási terv kivonata

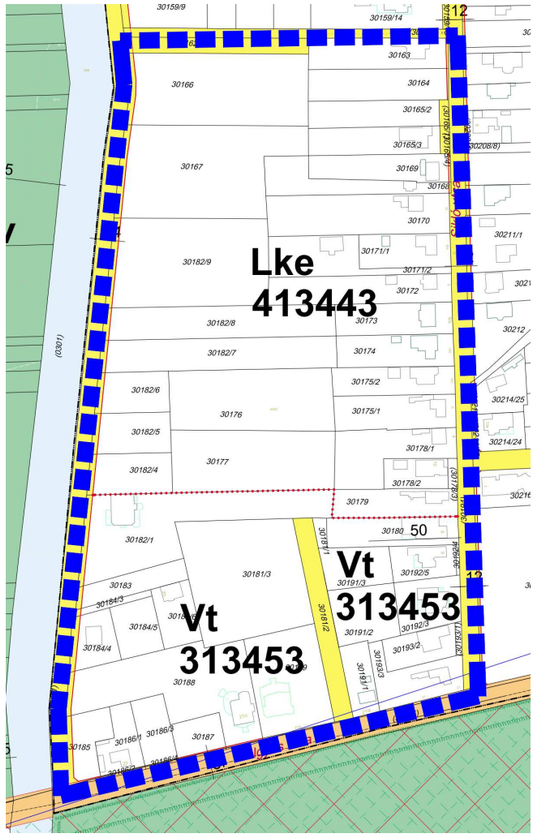

„Készült az állami alapadatok felhasználásával”

HATÁSOK

A népesség demográfiai változása, lakásszükséglete:
Nem változik, hatása nincs.

A népesség fizikai, szellemi és lelki igényei:
Nem változik, hatása nincs.

A helyi népesség identitásának erősítése, kulturális örökség megőrzése:
Nem változik, hatása nincs.

A népesség megélhetését biztosító gazdasági érdekek:
Nem változik, hatása nincs

A helyi társadalmi-gazdasági és infrastruktúrális egyenlőtlenségek csökkentése:
Nem változik, hatása nincs.

Megfelelő színvonalú közlekedés kialakítása:
Nem változik, hatása nincs.

Lakó- és munkakörülmények:
Nem változik, hatása nincs.

Építészeti és régészeti örökség védelme:
Épített örökségi elem a közelben nem található és ismert régészeti terület sincs a területen.

Környezet-, természet- és tájvédelem:
A tervezett módosítások a város kialakult táji adottságaihoz igazodnak, a tájban kirívó változást nem okoznak.

Tájhasználat, tájszerkezet védelme:
Nem változik, hatása nincs.

Területtel, termőfölddel való takarékos gazdálkodás:
Termőföld más célú hasznosítása nem történik.

Természeti adottságok gyógyászati hasznosítása:
Nem változik, hatása nincs.

Honvédelem, nemzetbiztonság, katasztrófavédelem érdekei:
Nem változik, hatása nincs.

Ásványvagyon-gazdálkodás érdekei:
Nem változik, hatása nincs.

Infrastuktúrális erőforrások kihasználása:
Nem változik, hatása nincs.

Zöldfelület-, környezet- és természetkímélő fejlesztések támogatása:
A tényleges használatot nem változtatja meg, hatása nincs.

	Módosításra kijelölt terület	Módosítás célja és tárgya	Jelenlegi területhasználat	Hatályos területhasználat, övezet, HÉSZ	Terület (ha)	Biológiai aktivitási érték	Tervezett területhasználat, övezet, HÉSZ	Terület (ha)	Biológiai aktivitási érték	Egyéb szabályozási módosítás, megjegyzés
3.	Nyíregyháza Jupiter utca - Szivárvány utca - Csónak utca - 0232/2 hrsz.-ú vasúti terület által határolt telektömb	A Nyíregyháza 15400 hrsz.-ú II. rendű közlekedési célú közterületi besorolású ingatlan egy részének Hétvégiházas üdülőzónára történő módosítása. Kkö→Lke	kivett közterület	Általános közlekedési zóna (KÖá)	0,004	n.a.	Kertvárosias lakózóna (Lke)	0,004	n.a.	

Hatályos szabályozási terv kivonata

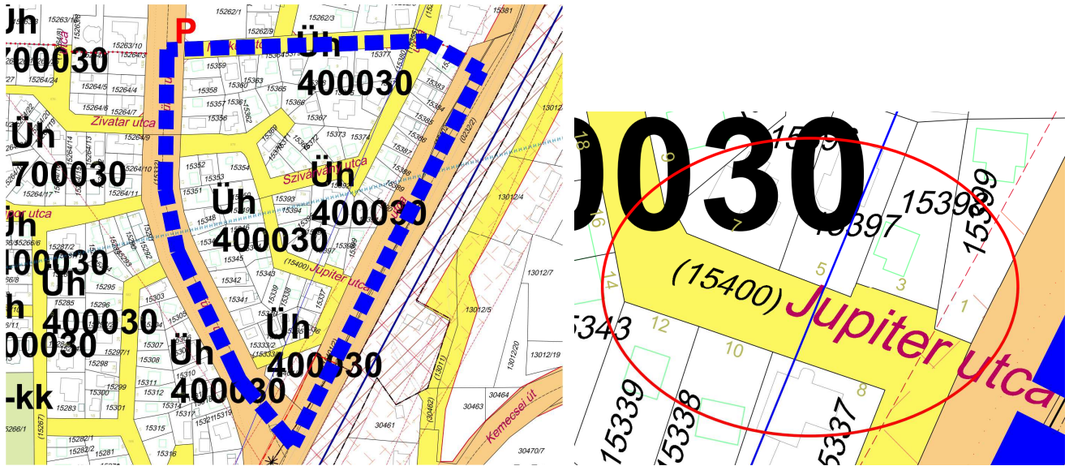

„Készült az állami alapadatok felhasználásával”

Tervezett szabályozási terv kivonata

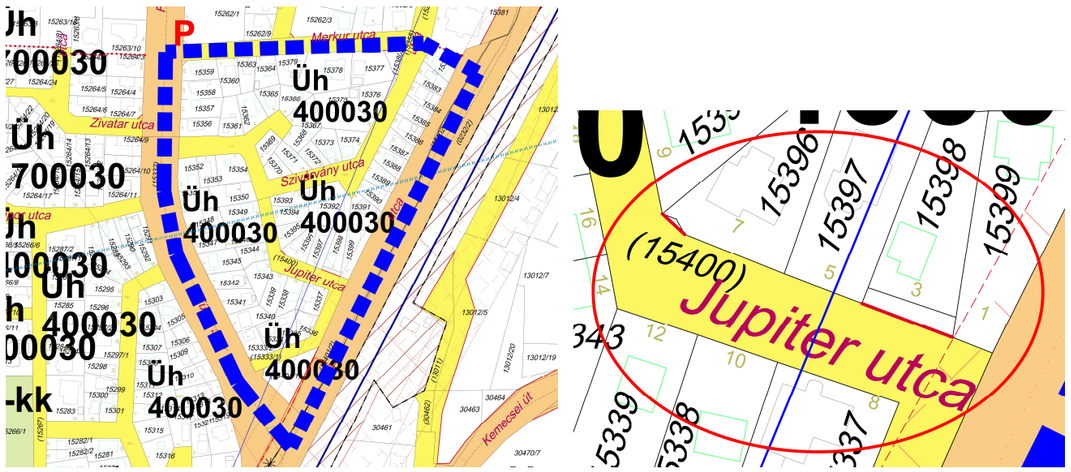

„Készült az állami alapadatok felhasználásával”

HATÁSOK

A népesség demográfiai változása, lakásszükséglete:
Nem változik, hatása nincs.

A népesség fizikai, szellemi és lelki igényei:
Nem változik, hatása nincs.

A helyi népesség identitásának erősítése, kulturális örökség megőrzése:
Nem változik, hatása nincs.

A népesség megélhetését biztosító gazdasági érdekek:
Nem változik, hatása nincs

A helyi társadalmi-gazdasági és infrastruktúrális egyenlőtlenségek csökkentése:
Nem változik, hatása nincs.

Megfelelő színvonalú közlekedés kialakítása:
Nem változik, hatása nincs.

Lakó- és munkakörülmények:
Nem változik, hatása nincs.

Építészeti és régészeti örökség védelme:
Épített örökségi elem a közelben nem található és ismert régészeti terület sincs a területen.

Környezet-, természet- és tájvédelem:
A tervezett módosítások a város kialakult táji adottságaihoz igazodnak, a tájban kirívó változást nem okoznak.

Tájhasználat, tájszerkezet védelme:
Nem változik, hatása nincs.

Területtel, termőfölddel való takarékos gazdálkodás:
Termőföld igénybevétele nem történik.

Természeti adottságok gyógyászati hasznosítása:
Nem változik, hatása nincs.

Honvédelem, nemzetbiztonság, katasztrófavédelem érdekei:
Nem változik, hatása nincs.

Ásványvagyon-gazdálkodás érdekei:
Nem változik, hatása nincs.

Infrastuktúrális erőforrások kihasználása:
Nem változik, hatása nincs

Zöldfelület-, környezet- és természetkímélő fejlesztések támogatása:
A módosítással negatív hatások nem léphetnek fel a terület átsorolása és használata során.

	Módosításra kijelölt terület	Módosítás célja és tárgya	Jelenlegi területhasználat	Hatályos területhasználat, övezet, HÉSZ	Terület (ha)	Biológiai aktivitási érték	Tervezett területhasználat, övezet, HÉSZ	Terület (ha)	Biológiai aktivitási érték	Egyéb szabályozási módosítás, megjegyzés
4.	Nyíregyháza Mező utca - Rákóczi Ferenc utca - Búza utca - Bethlen Gábor utca által határolt terület	A tömb északi részén a Rákóczi Ferenc utca mentén az övezet megengedett építménymagasságának növelése. *Vt 215354 → Vt 215356*	„Beépített terület”	Településköz-pont vegyes zóna (Vt)	1,662	0,831	Településközpont vegyes zóna (Vt)	1,662	0,831	Településképielőírásoknak történő megfelelés vizsgálata szükséges.

Hatályos szabályozási terv kivonata

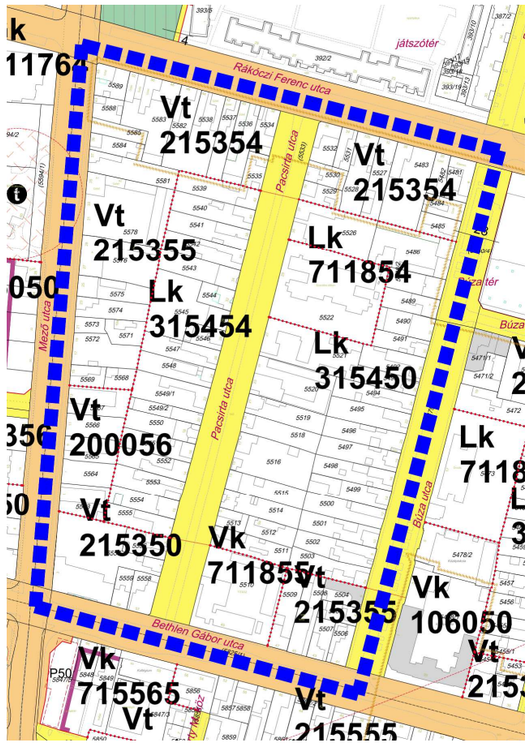

„Készült az állami alapadatok felhasználásával”

Tervezett szabályozási terv kivonata

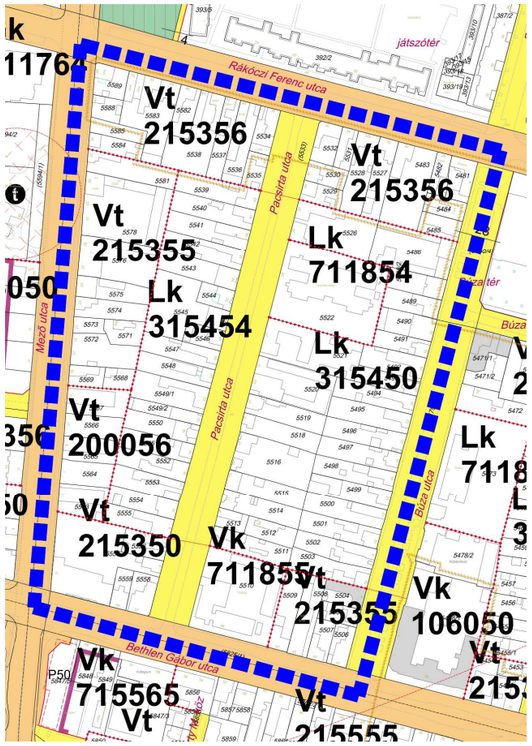

„Készült az állami alapadatok felhasználásával”

HATÁSOK

A népesség demográfiai változása, lakásszükséglete:
Nem változik, hatása nincs.

A népesség fizikai, szellemi és lelki igényei:
Nem változik, hatása nincs.

A helyi népesség identitásának erősítése, kulturális örökség megőrzése:
Nem változik, hatása nincs.

A népesség megélhetését biztosító gazdasági érdekek:
Nem változik, hatása nincs

A helyi társadalmi-gazdasági és infrastruktúrális egyenlőtlenségek csökkentése:
Nem változik, hatása nincs.

Megfelelő színvonalú közlekedés kialakítása:
Nem változik, hatása nincs.

Lakó- és munkakörülmények:
Nem változik, hatása nincs.

Építészeti és régészeti örökség védelme:
Épített örökségi elem a közelben nem található és ismert régészeti terület sincs a területen.

Környezet-, természet- és tájvédelem:
A tervezett módosítások a város kialakult táji adottságaihoz igazodnak, a tájban kirívó változást nem okoznak.

Tájhasználat, tájszerkezet védelme:
Nem változik, hatása nincs.

Területtel, termőfölddel való takarékos gazdálkodás:
Termőföld igénybevétele történik.

Természeti adottságok gyógyászati hasznosítása:
Nem változik, hatása nincs.

Honvédelem, nemzetbiztonság, katasztrófavédelem érdekei:
Nem változik, hatása nincs.

Ásványvagyon-gazdálkodás érdekei:
Nem változik, hatása nincs.

Infrastuktúrális erőforrások kihasználása:
Nem változik, hatása nincs

Zöldfelület-, környezet- és természetkímélő fejlesztések támogatása:
A tényleges használatot nem változtatja meg, hatása nincs.

	Módosításra kijelölt terület	Módosítás célja és tárgya	Jelenlegi területhasználat	Hatályos területhasználat, övezet, HÉSZ	Terület (ha)	Biológiai aktivitási érték	Tervezett területhasználat, övezet, HÉSZ	Terület (ha)	Biológiai aktivitási érték	Egyéb szabályozási módosítás, megjegyzés
5.	Nyíregyháza Matróz utca – Vaskapu utca – Lejtő utca – Debreceni utca által határolt terület	A Nyíregyháza 25956/4 hrsz.-ú ingatlan I. rendű vízgazdálkodási célú közterület – vízfelület és szárazulattá történő kijelölése, a 25956/1 hrsz.-ú ingatlan útszabályozási szélességének csökkentése és a módosítással érintett tömb Falusias lakózóna (Lf) besorolású területeinek Kertvárosias lakózónára (Lke) történő módosítása	„Beépített terület”	Falusias lakózóna (Lf)	17,191	41,258	Kertvárosias lakózóna (Lke) I. rendű vízgazdálkodási célú közterület – vízfelület és szárazulat (Vg) II. rendű közlekedési célú közterület (KÖá)	17,191	46,571	Biológiai aktivitásérték visszapótlása nem szükséges.

Hatályos szabályozási terv kivonata

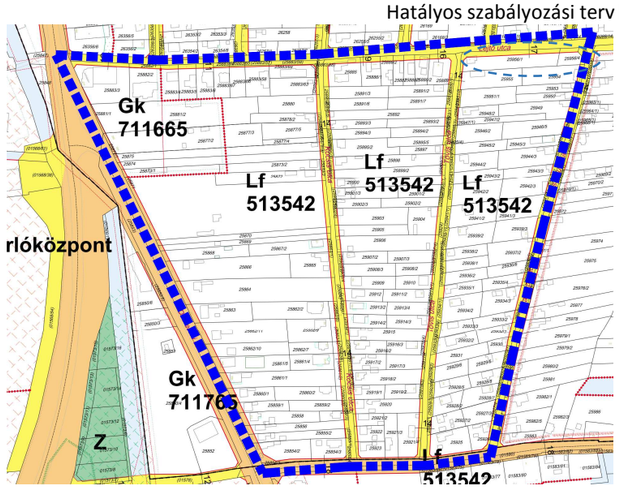

„Készült az állami alapadatok felhasználásával”

Tervezett szabályozási terv kivonat

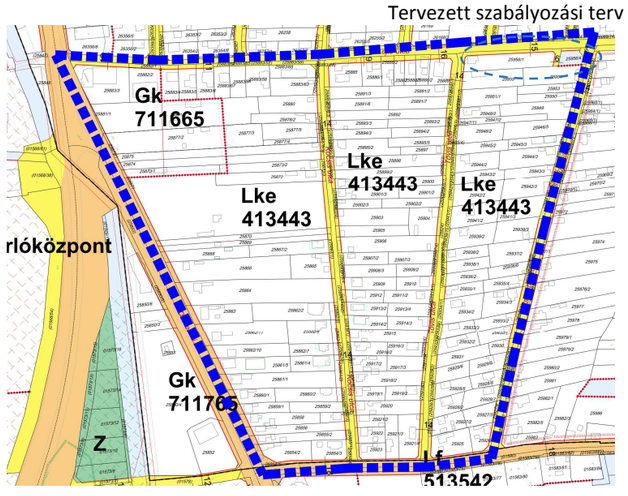

„Készült az állami alapadatok felhasználásával”

HATÁSOK

A népesség demográfiai változása, lakásszükséglete:
A tervezett módosítás után újabb telkek alakulhatnak ki, a területen élő népesség többlet lakásszükségletének megoldása lehetővé válik.

A népesség fizikai, szellemi és lelki igényei:
Nem változik, hatása nincs.

A helyi népesség identitásának erősítése, kulturális örökség megőrzése:
Nem változik, hatása nincs.

A népesség megélhetését biztosító gazdasági érdekek:
Nem változik, hatása nincs

A helyi társadalmi-gazdasági és infrastruktúrális egyenlőtlenségek csökkentése:
Nem változik, hatása nincs.

Megfelelő színvonalú közlekedés kialakítása:
Nem változik, hatása nincs.

Lakó- és munkakörülmények:
Nem változik, hatása nincs.

Építészeti és régészeti örökség védelme:
Épített örökségi elem a közelben nem található és ismert régészeti terület sincs a területen.

Környezet-, természet- és tájvédelem:
A tervezett módosítások a város kialakult táji adottságaihoz igazodnak, a tájban kirívó változást nem okoznak.

Tájhasználat, tájszerkezet védelme:
Nem változik, hatása nincs.

Területtel, termőfölddel való takarékos gazdálkodás:
Nem változik, hatása nincs.

Természeti adottságok gyógyászati hasznosítása:
Nem változik, hatása nincs.

Honvédelem, nemzetbiztonság, katasztrófavédelem érdekei:
Nem változik, hatása nincs.

Ásványvagyon-gazdálkodás érdekei:
Nem változik, hatása nincs.

Infrastuktúrális erőforrások kihasználása:
Nem változik, hatása nincs

Zöldfelület-, környezet- és természetkímélő fejlesztések támogatása:
A tényleges használatot nem változtatja meg, hatása nincs.

	Módosításra kijelölt terület	Módosítás célja és tárgya	Jelenlegi területhasználat	Hatályos területhasználat, övezet, HÉSZ	Terület (ha)	Biológiai aktivitási érték	Tervezett területhasználat, övezet, HÉSZ	Terület (ha)	Biológiai aktivitási érték	Egyéb szabályozási módosítás, megjegyzés
6.	Nyíregyháza Kálmánházi út - Nádasbokori út - 01042 hrsz. -ú út által határolt terület	Napelemes kiserőmű megvalósításának céljából a Nyíregyháza 01043/42 hrsz.-ú ingatlanon telken belüli kötelező zöldfelület területének áthelyezése történik.	kivett beruházási terület	Egyéb ipari gazdasági zónának (Ge)	1,242	n.a.	Egyéb ipari gazdasági zónának (Ge)	1,242	n.a.	

Hatályos szabályozási terv kivonata

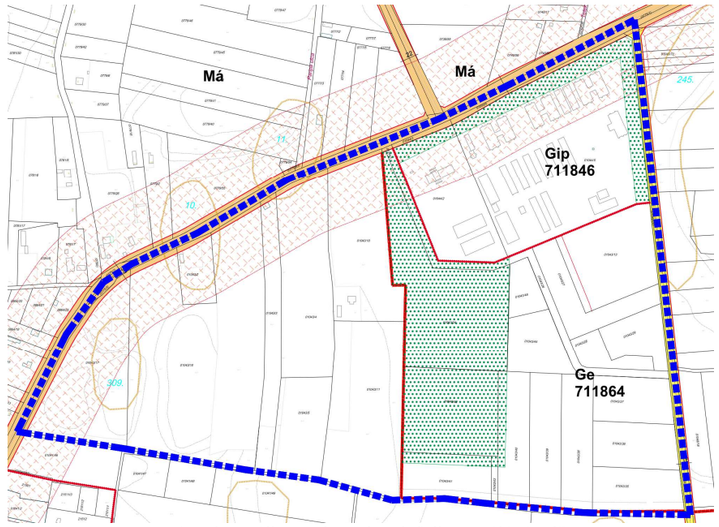

„Készült az állami alapadatok felhasználásával”

Tervezett szabályozási terv kivonata

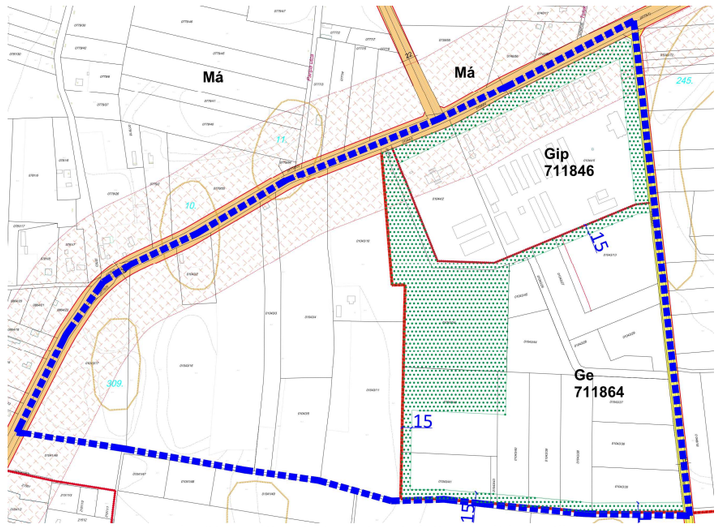

„Készült az állami alapadatok felhasználásával”

HATÁSOK

A népesség demográfiai változása, lakásszükséglete:
Nem változik, hatása nincs.

A népesség fizikai, szellemi és lelki igényei:
Nem változik, hatása nincs.

A helyi népesség identitásának erősítése, kulturális örökség megőrzése:
Nem változik, hatása nincs.

A népesség megélhetését biztosító gazdasági érdekek:
Nem változik, hatása nincs

A helyi társadalmi-gazdasági és infrastruktúrális egyenlőtlenségek csökkentése:
Nem változik, hatása nincs.

Megfelelő színvonalú közlekedés kialakítása:
Nem változik, hatása nincs.

Lakó- és munkakörülmények:
Nem változik, hatása nincs.

Építészeti és régészeti örökség védelme:
Épített örökségi elem a közelben nem található és ismert régészeti terület sincs a területen.

Környezet-, természet- és tájvédelem:
A tervezett módosítások a város kialakult táji adottságaihoz igazodnak, a tájban kirívó változást nem okoznak.

Tájhasználat, tájszerkezet védelme:
Nem változik, hatása nincs.

Területtel, termőfölddel való takarékos gazdálkodás:
Termőföld igénybevétele történik.

Természeti adottságok gyógyászati hasznosítása:
Nem változik, hatása nincs.

Honvédelem, nemzetbiztonság, katasztrófavédelem érdekei:
Nem változik, hatása nincs.

Ásványvagyon-gazdálkodás érdekei:
Nem változik, hatása nincs.

Infrastuktúrális erőforrások kihasználása:
Nem változik, hatása nincs

Zöldfelület-, környezet- és természetkímélő fejlesztések támogatása:
A tényleges használatot nem változtatja meg, hatása nincs.

	Módosításra kijelölt terület	Módosítás célja és tárgya	Jelenlegi területhasználat	Hatályos területhasználat, övezet, HÉSZ	Terület (ha)	Biológiai aktivitási érték	Tervezett területhasználat, övezet, HÉSZ	Terület (ha)	Biológiai aktivitási érték	Egyéb szabályozási módosítás, megjegyzés
7.	Nyíregyháza Véső utca – Szabadság tér - Kossuth Lajos tér - Dózsa György utca által határolt terület	A Szabályozási terven jelölt Vk 1155XZ és a Vk 1155XY kódok a (2) Sajátos övezet határán kívülre esnek, így az övezeti határ pontosítása szükséges	„Beépített terület”	Központi vegyes zóna (Vk)	2,163	-	Központi vegyes zóna (Vk) (2) Sajátos övezet	2,163	-	- (2) jelű Sajátos övezet övezeti határának pontosítása történik (technikai jellegű hiba javítása), - a területfelhasználási mód nem változik, - HÉSZ előírásai nem változnak.

Hatályos szabályozási terv kivonata

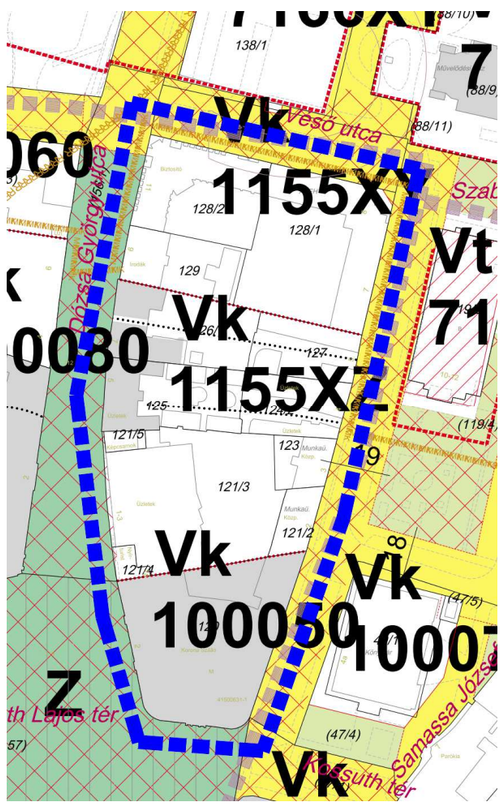

„Készült az állami alapadatok felhasználásával”

Tervezett szabályozási terv kivonata

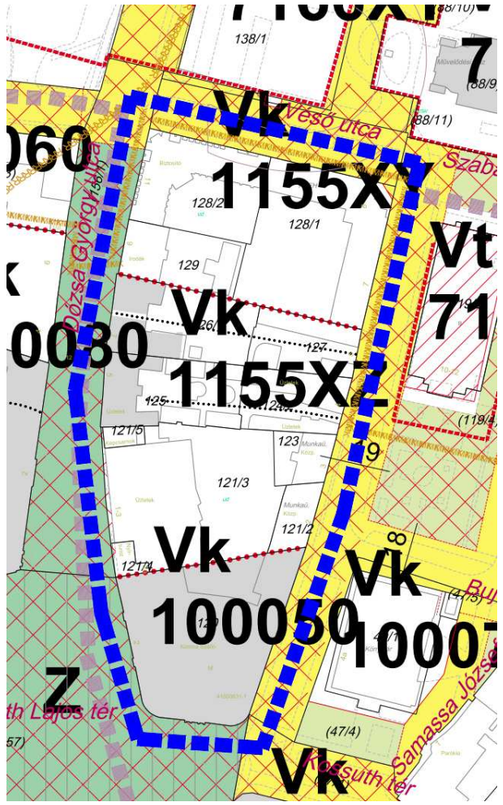

„Készült az állami alapadatok felhasználásával”

HATÁSOK

A népesség demográfiai változása, lakásszükséglete:
Nem változik, hatása nincs.

A népesség fizikai, szellemi és lelki igényei:
Nem változik, hatása nincs.

A helyi népesség identitásának erősítése, kulturális örökség megőrzése:
Nem változik, hatása nincs.

A népesség megélhetését biztosító gazdasági érdekek:
Nem változik, hatása nincs

A helyi társadalmi-gazdasági és infrastruktúrális egyenlőtlenségek csökkentése:
Nem változik, hatása nincs.

Megfelelő színvonalú közlekedés kialakítása:
Nem változik, hatása nincs.

Lakó- és munkakörülmények:
Nem változik, hatása nincs.

Építészeti és régészeti örökség védelme:
Épített örökségi elem a közelben nem található és ismert régészeti terület sincs a területen.

Környezet-, természet- és tájvédelem:
A tervezett módosítások a város kialakult táji adottságaihoz igazodnak, a tájban kirívó változást nem okoznak.

Tájhasználat, tájszerkezet védelme:
Nem változik, hatása nincs.

Területtel, termőfölddel való takarékos gazdálkodás:
Termőföld igénybevétele nem történik.

Természeti adottságok gyógyászati hasznosítása:
Nem változik, hatása nincs.

Honvédelem, nemzetbiztonság, katasztrófavédelem érdekei:
Nem változik, hatása nincs.

Ásványvagyon-gazdálkodás érdekei:
Nem változik, hatása nincs.

Infrastuktúrális erőforrások kihasználása:
Nem változik, hatása nincs

Zöldfelület-, környezet- és természetkímélő fejlesztések támogatása:
A tényleges használatot nem változtatja meg, hatása nincs.

	Módosításra kijelölt terület	Módosítás célja és tárgya	Jelenlegi területhasználat	Hatályos területhasználat, övezet, HÉSZ	Terület (ha)	Biológiai aktivitási érték	Tervezett területhasználat, övezet, HÉSZ	Terület (ha)	Biológiai aktivitási érték	Egyéb szabályozási módosítás, megjegyzés
8.	Nyíregyháza Szabadság tér - 119/4 hrsz.-ú másodrendű közút - Bujtos utca által határolt terület	A Helyi Építési Szabályzat kiegészítése szükséges a szabályozási terven ábrázolt Vt 7126XY jelű sajátos előírásként meghatározott övezeti kóddal	„Beépített terület”	Településközpont vegyes zóna (Vt)	0,779	-	Településközpont vegyes zóna (Vt) (2) Sajátos övezet – HÉSZ 36. § (2) f)	0,779	-	- HÉSZ 36. § (2) f) 4. pontja 5. pont lesz, - a HÉSZ 36. § (2) f) 6. pont a Vt 7126XY jelű sajátos előírással kiegészül, - a szabályozási tervben nincs módosítás (technikai jellegű hiba javítása), - a területfelhasználási mód nem változik.

Hatályos szabályozási terv kivonata

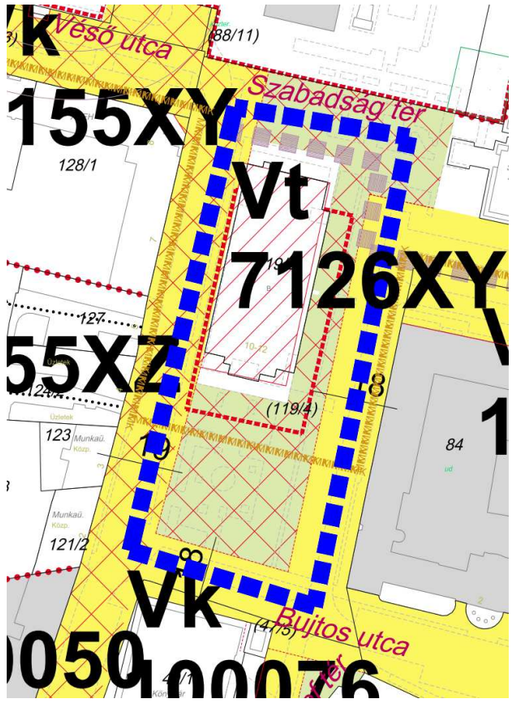

„Készült az állami alapadatok felhasználásával”

Tervezett szabályozási terv kivonata (nem változik)

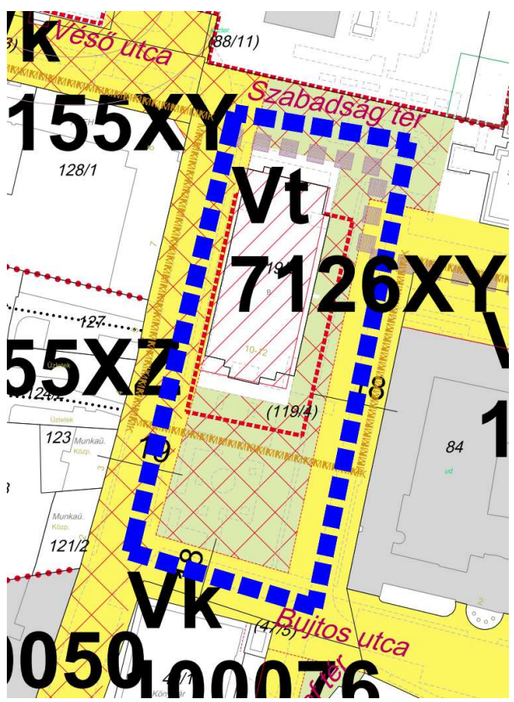

„Készült az állami alapadatok felhasználásával”

HATÁSOK

A népesség demográfiai változása, lakásszükséglete:
Nem változik, hatása nincs.

A népesség fizikai, szellemi és lelki igényei:
Nem változik, hatása nincs.

A helyi népesség identitásának erősítése, kulturális örökség megőrzése:
Nem változik, hatása nincs.

A népesség megélhetését biztosító gazdasági érdekek:
Nem változik, hatása nincs

A helyi társadalmi-gazdasági és infrastruktúrális egyenlőtlenségek csökkentése:
Nem változik, hatása nincs.

Megfelelő színvonalú közlekedés kialakítása:
Nem változik, hatása nincs.

Lakó- és munkakörülmények:
Nem változik, hatása nincs.

Építészeti és régészeti örökség védelme:
Épített örökségi elem a közelben nem található és ismert régészeti terület sincs a területen.

Környezet-, természet- és tájvédelem:
A tervezett módosítások a város kialakult táji adottságaihoz igazodnak, a tájban kirívó változást nem okoznak.

Tájhasználat, tájszerkezet védelme:
Nem változik, hatása nincs.

Területtel, termőfölddel való takarékos gazdálkodás:
Termőföld igénybevétele nem történik.

Természeti adottságok gyógyászati hasznosítása:
Nem változik, hatása nincs.

Honvédelem, nemzetbiztonság, katasztrófavédelem érdekei:
Nem változik, hatása nincs.

Ásványvagyon-gazdálkodás érdekei:
Nem változik, hatása nincs.

Infrastuktúrális erőforrások kihasználása:
Nem változik, hatása nincs

Zöldfelület-, környezet- és természetkímélő fejlesztések támogatása:
A tényleges használatot nem változtatja meg, hatása nincs.

	Módosításra kijelölt terület	Módosítás célja és tárgya	Jelenlegi területhasználat	Hatályos területhasználat, övezet, HÉSZ	Terület (ha)	Biológiai aktivitási érték	Tervezett területhasználat, övezet, HÉSZ	Terület (ha)	Biológiai aktivitási érték	Egyéb szabályozási módosítás, megjegyzés
9.	Nyíregyháza Szegfű utca - Inczédy sor - Bujtos utca - István utca által határolt terület	A Szabályozási terven a terület kódja javításra kerül a HÉSZ-ben megjelölt Gk 71207X kódra. Az István utca - Liliom utca - Bujtos utca - Inczédy sor által határolt telektömbön a kialakult állapotnak megfelelő Gk 21536Y jelű kód kerül feltüntetésre *Gk 71107X → Gk 71207X* *Gk 71107X → Gk 21536Y*	„Beépített terület”	Kereskedelmi, szolgáltató gazdasági zóna (Gk)		-	Kereskedelmi, szolgáltató gazdasági zóna (Gk)		-	- a szabályozási terv kódjai módosulnak (technikai jellegű hiba javítása), - a HÉSZ előírásai nem változnak, - a területfelhasználási mód nem változik.

Hatályos szabályozási terv kivonata

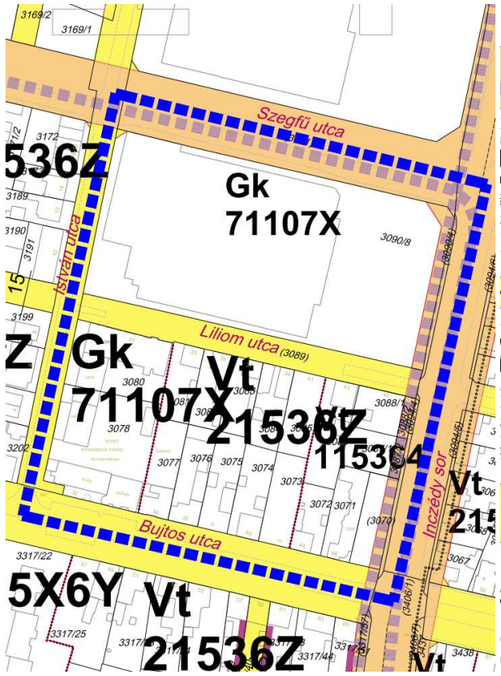

„Készült az állami alapadatok felhasználásával”

Tervezett szabályozási terv kivonata

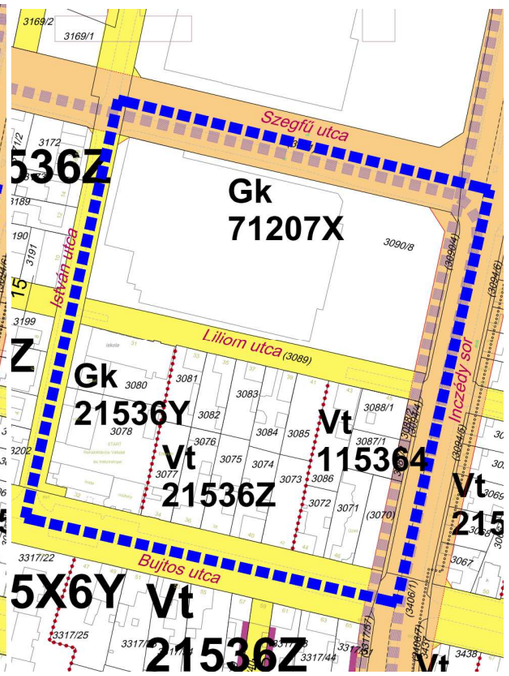

„Készült az állami alapadatok felhasználásával”

HATÁSOK

A népesség demográfiai változása, lakásszükséglete:
Nem változik, hatása nincs.

A népesség fizikai, szellemi és lelki igényei:
Nem változik, hatása nincs.

A helyi népesség identitásának erősítése, kulturális örökség megőrzése:
Nem változik, hatása nincs.

A népesség megélhetését biztosító gazdasági érdekek:
Nem változik, hatása nincs

A helyi társadalmi-gazdasági és infrastruktúrális egyenlőtlenségek csökkentése:
Nem változik, hatása nincs.

Megfelelő színvonalú közlekedés kialakítása:
Nem változik, hatása nincs.

Lakó- és munkakörülmények:
Nem változik, hatása nincs.

Építészeti és régészeti örökség védelme:
Épített örökségi elem a közelben nem található és ismert régészeti terület sincs a területen.

Környezet-, természet- és tájvédelem:
A tervezett módosítások a város kialakult táji adottságaihoz igazodnak, a tájban kirívó változást nem okoznak.

Tájhasználat, tájszerkezet védelme:
Nem változik, hatása nincs.

Területtel, termőfölddel való takarékos gazdálkodás:
Termőföld igénybevétele nem történik.

Természeti adottságok gyógyászati hasznosítása:
Nem változik, hatása nincs.

Honvédelem, nemzetbiztonság, katasztrófavédelem érdekei:
Nem változik, hatása nincs.

Ásványvagyon-gazdálkodás érdekei:
Nem változik, hatása nincs.

Infrastuktúrális erőforrások kihasználása:
Nem változik, hatása nincs

Zöldfelület-, környezet- és természetkímélő fejlesztések támogatása:
A tényleges használatot nem változtatja meg, hatása nincs.

	Módosításra kijelölt terület	Módosítás célja és tárgya	Jelenlegi területhasználat	Hatályos területhasználat, övezet, HÉSZ	Terület (ha)	Biológiai aktivitási érték	Tervezett területhasználat, övezet, HÉSZ	Terület (ha)	Biológiai aktivitási érték	Egyéb szabályozási módosítás, megjegyzés
10.	Nyíregyháza, Szarvas utca - Kiss Ernő utca - Ér utca - 6061 hrsz.-ú másodrendű közút által határolt terület	A Helyi Építési Szabályzat kiegészítése szükséges a szabályozási terven ábrázolt Vt 115X75 jelű sajátos előírásként meghatározott övezeti kóddal a (4) jelű Sajátos övezetben	„Beépített terület”	Településköz-pont vegyes zóna (Vt)		-	Településközpont vegyes zóna (Vt)		-	- HÉSZ 36. § (4) i) 3. pont a Vt 115X75 jelű sajátos előírással kiegészül (technikai jellegű hiba javítása), - a szabályozási tervben törlődnek a korábban nem törölt hátsókerti méretvonalak, - a területfelhasználási mód nem változik.

Hatályos szabályozási terv kivonata

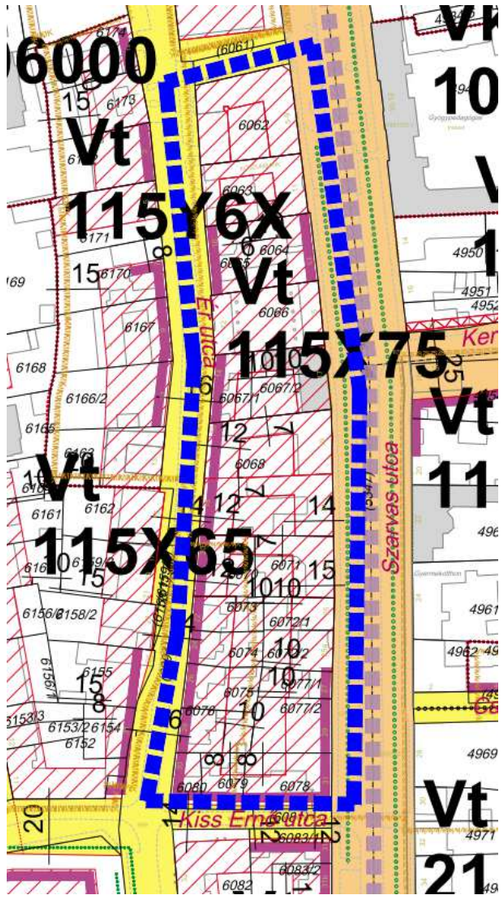

„Készült az állami alapadatok felhasználásával”

Tervezett szabályozási terv kivonata

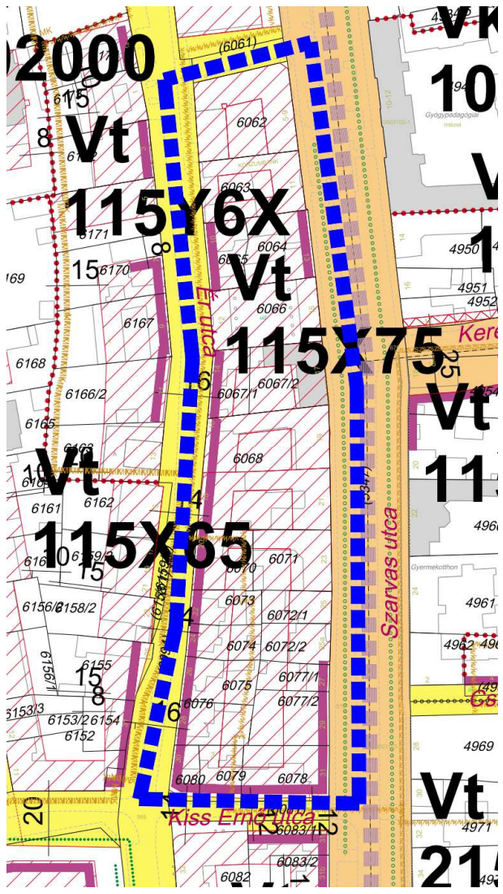

„Készült az állami alapadatok felhasználásával”

HATÁSOK

A népesség demográfiai változása, lakásszükséglete:
Nem változik, hatása nincs.

A népesség fizikai, szellemi és lelki igényei:
Nem változik, hatása nincs.

A helyi népesség identitásának erősítése, kulturális örökség megőrzése:
Nem változik, hatása nincs.

A népesség megélhetését biztosító gazdasági érdekek:
Nem változik, hatása nincs

A helyi társadalmi-gazdasági és infrastruktúrális egyenlőtlenségek csökkentése:
Nem változik, hatása nincs.

Megfelelő színvonalú közlekedés kialakítása:
Nem változik, hatása nincs.

Lakó- és munkakörülmények:
Nem változik, hatása nincs.

Építészeti és régészeti örökség védelme:
Épített örökségi elem a közelben nem található és ismert régészeti terület sincs a területen.

Környezet-, természet- és tájvédelem:
A tervezett módosítások a város kialakult táji adottságaihoz igazodnak, a tájban kirívó változást nem okoznak.

Tájhasználat, tájszerkezet védelme:
Nem változik, hatása nincs.

Területtel, termőfölddel való takarékos gazdálkodás:
Termőföld igénybevétele nem történik.

Természeti adottságok gyógyászati hasznosítása:
Nem változik, hatása nincs.

Honvédelem, nemzetbiztonság, katasztrófavédelem érdekei:
Nem változik, hatása nincs.

Ásványvagyon-gazdálkodás érdekei:
Nem változik, hatása nincs.

Infrastuktúrális erőforrások kihasználása:
Nem változik, hatása nincs

Zöldfelület-, környezet- és természetkímélő fejlesztések támogatása:
A tényleges használatot nem változtatja meg, hatása nincs.

3 Településszerkezeti módosítások

Határozat-tervezet

Nyíregyháza Megyei Jogú Város
Közgyűlésének
...../2020. (...) számú
határozata

Nyíregyháza Megyei Jogú Város településszerkezeti terve és a szerkezeti terv leírás módosításának jóváhagyására

A közgyűlés

az Épített környezet alakításáról és védelméről szóló többször módosított 1997. évi LXXVIII. törvény 9/B § (2) bekezdés a) pontjában kapott felhatalmazás alapján

- a ...../2020. (...) számú határozattal módosított és kiegészített településszerkezeti tervi leírást az alábbiak szerint módosítja:

- a Nyíregyháza MJV Polgármesteri Hivatalának Főépítészi Osztálya által készített FŐÉP/...../2020. törzsszámú tervét figyelembe véve a város közigazgatási területére elfogadott településszerkezeti tervének módosítását a mellékelt településszerkezeti terv szerint **jóváhagyja**.

Nyíregyháza, 2020.

Erről értesülnek:
1.) a Közgyűlés tagjai
2.) a címzetes főjegyző és a polgármesteri hivatal belső szervezeti egységeinek vezetői

Ügyiratszám: FŐÉP/561-1/2020.
NYÍREGYHÁZA MJV POLGÁRMESTERI HIVATALA
4401 Nyíregyháza, Kossuth tér 1. Pf. 83.
Telefon: (42) 524-550 Fax: (42)310-647

A 117/2005. (V.4) sz. határozattal elfogadott Nyíregyháza Megyei Jogú Város Önkormányzatának Településszerkezeti tervének és a szerkezeti terv leírás módosításának jóváhagyásáról szóló ...../2020. (...) számú önkormányzati határozat melléklete

1.

A leírás kiegészül a IV/A fejezettel:

„IV/A fejezet
A Biológiai aktivitás érték változása"

Ssz.	*A*	*B*	*C*
1.	*a 5/2020. (IV.28.) önkormányzati módosítással végrehajtott terület-felhasználási változások során (hektár területi mértékegységre számított)*	*létre jött és rögzített biológiai aktivitásérték változás többlet értéke*	***+ 6,182***
2.	*A ...../2020. (...) számú önkormányzati módosító határozattal végrehajtott terület-felhasználási változások során (hektár területi mértékegységre számított)*	*a biológiai aktivitásérték módosítás előtti kiinduló érték*	***- 42,826***
3.		*a biológiai aktivitásérték módosítás utáni záró érték*	***+ 47,539***
4.		*létre jött és rögzítendő biológiai aktivitásérték változás értéke*	***+ 10,895***

Nyíregyháza Megyei Jogú Város Településszerkezeti Terv - Jelmagyarázat

Területfelhasználás Kód	Jel	Szinterület-sűrűség m²/m²	Közművesítettség	
1.1	Ln	1,5	Teljes	Nagyvárosias lakóterület
1.2	Lk	1,2	Teljes	Kisvárosias lakóterület
1.3	Lke	0,35	Teljes	Kertvárosias lakóterület
1.4	Lf	0,2	Részleges	Falusias lakóterület
2.1	Vt	0,9	Teljes	Településközponti vegyes terület
2.2	Vk	1,1	Teljes	Központi vegyes terület
3.1	Gk	0,6	Teljes	Kereskedelmi-, szolgáltató gazdasági terület
3.2	Gip	0,5	Teljes	Zavaró hatású ipari gazdasági terület
3.3	Ge	0,5	Teljes	Egyéb ipari gazdasági terület
4.1	Üü	0,3	Teljes	Üdülőházas üdülőterület
4.2	Üh	0,15	Teljes	Hétvégiházas üdülőterület
5.1	Kke	0,6	Teljes	Különleges kereskedelmi célú terület
5.2.1	Ki	0,6	Teljes	Különleges intézményi terület >=10% beépítettséggel
5.2.2	Ki0	0,05	Teljes	Különleges intézményi terület <10% beépítettséggel
5.4	Kho	0,2	Részleges	Különleges honvédelmi terület
5.5	Kh	0,01	Részleges	Különleges hulladék elhelyezésére szolgáló terület
5.6	Kk	0,15	Részleges	Különleges városüzemeltetési célokat szolgáló kertészeti terület
5.7	Kkö	0,25	Teljes	Különleges közlekedési terület
6.1.0	KÖá			Általános közlekedési terület
6.2.0	KÖv			Vasúti közlekedési terület
7.0	Z			Zöldterület
8.1.0	Ee			Egészségügyi- turisztikai célú erdő
8.2.0	Ev			Védelmi célú erdő
8.3.0	Eg			Gazdasági célú erdő
9.1.0	Mk			Mezőgazdasági kertes terület
9.2.0	Má			Mezőgazdasági általános terület
9.3.0	Mko			Mezőgazdasági korlátozott használatú terület
10	Vg			Vízgazdálkodási terület

- Kereskedelmi- szolgáltató sáv
- Közpark jellegű zöldsáv
- Erdő jellegű zöldsáv
- Tartalék temető

Művi értékvédelem
- Régészeti terület
- Helyi védettségű telekszerkezet

Táj és természetvédelem
- Natura 2000 terület
- Ex lege védett terület határa
- Természeti terület határa
- Ökológiai hálózat
- Helyi jelentőségű védett ill. védelemre javasolt természeti terület határa

Környezetvédelem
- Bányatelek területe
- Védőtávolságok
- Jelentősebb vízfolyás
- Rekultiválandó terület

Közlekedés

Meglévő Tervezett
- Autópálya
- Országos főút
- Országos mellékút, települési főút
- Gyűjtőút
- Külterületi út
- Távlati vasúti nyomvonal
- Szintbeni csomópont
- Különszintű csomópont
- Híd
- Jelentősebb közhasználatú parkolóhely
- Autóbusz- pályaudvar
- Vasúti pályaudvar
- Vasútmegálló
- Repülőtér
- Útpajzs

Közművek, hiradás
- Kommunális szeméthuliadék-lerakó és kezelőhely
- Távfűtőmű
- Villamos állomás
- Szennyvíztisztítómű
- Hiradástechnikai torony

Intézmények
- Igazgatási központ
- Oktatási központ- főiskola
- Művelődési központ
- Egyházi központ
- Kórház
- Kereskedelmi (bevásárló) központ
- Piac
- Vásárváros
- Kirándulo központ
- Turisztikai alközpont
- Arborétum, botanikuskert
- Vadaspark
- Lovaglás
- Sportközpont
- Szabadidőközpont
- Strand
- Termálközpont
- Vidámpark
- Élménypark
- Kemping
- Szálloda
- Temető
- Kegyeleti park
- Kitátó
- Egészségügyi központ

Egyéb tervi elemek
- Településhatár
- Belterületi határ
- Tervezett belterületi határ
- Városkapu
- Városrész- központ
- Szintvonal
- Gyógyhely
- Gyógyhely védőterülete
- Hidrogeológiai védőzóna
- Településképvédelmi terület határa
- Közmű elhelyezésére szolgáló terület

Területi lehatárolás

Ügyiratszám: FŐÉP/561-1/2020.
NYÍREGYHÁZA MJV POLGÁRMESTERI HIVATALA
4401 Nyíregyháza, Kossuth tér 1. Pf. 83.
Telefon: (42) 524-550 Fax: (42)310-647

Tervezett Szerkezeti Terv

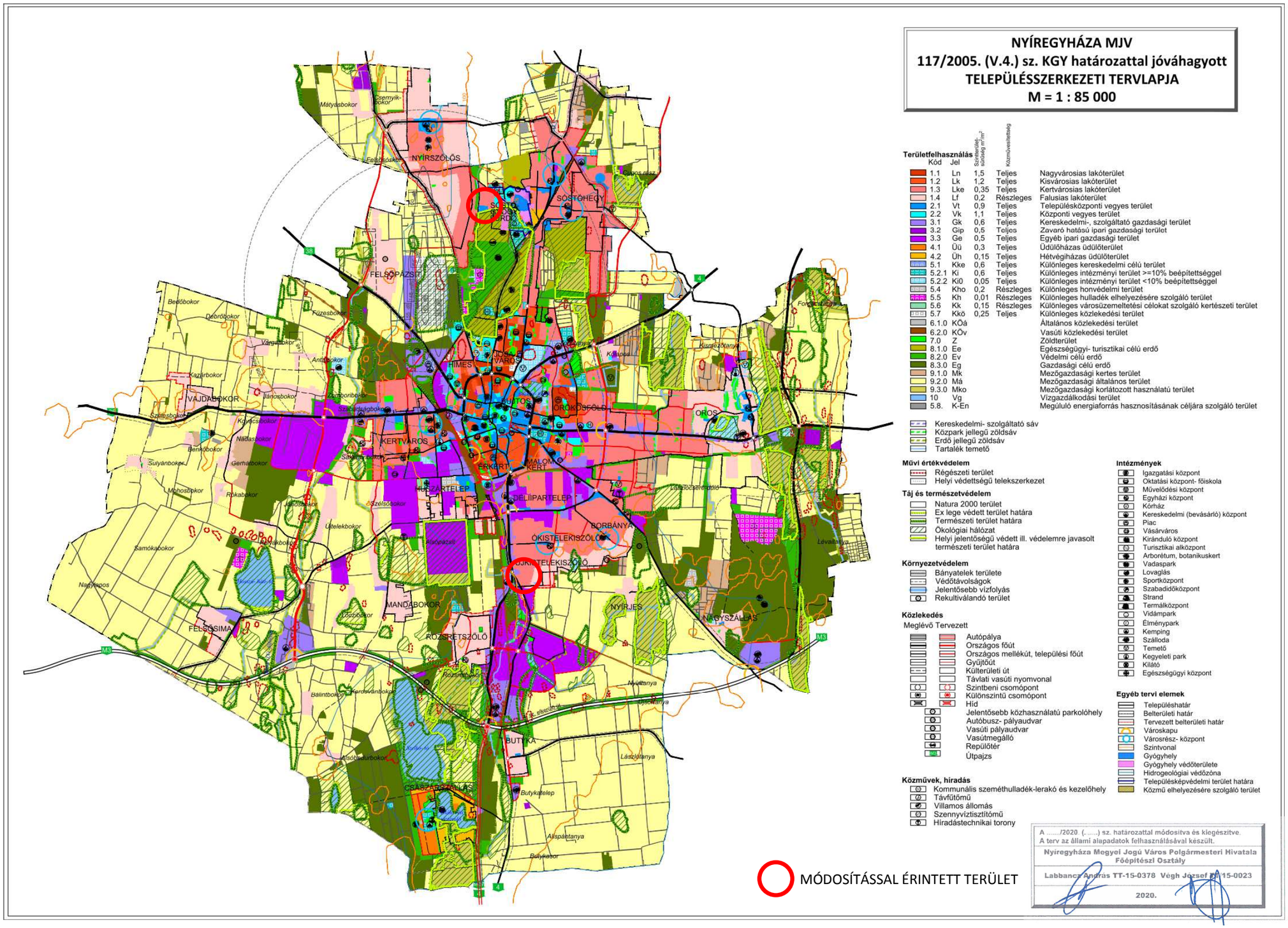

Ügyiratszám: FŐÉP/561-1/2020.
NYÍREGYHÁZA MJV POLGÁRMESTERI HIVATALA
4401 Nyíregyháza, Kossuth tér 1. Pf. 83.
Telefon: (42) 524-550 Fax: (42)310-647

2. Beavatkozási pont

Tervezett Településszerkezeti terv kivonat
„Készült az állami alapadatok felhasználásával"

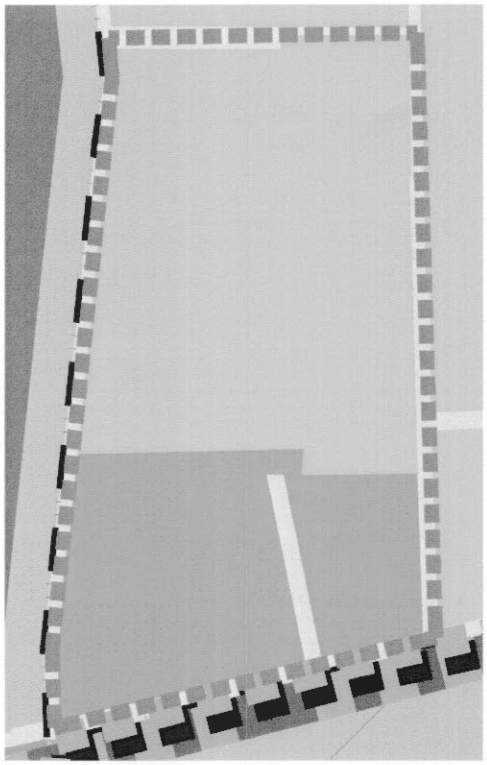

5. Beavatkozási pont

Tervezett Településszerkezeti terv kivonat
„Készült az állami alapadatok felhasználásával"

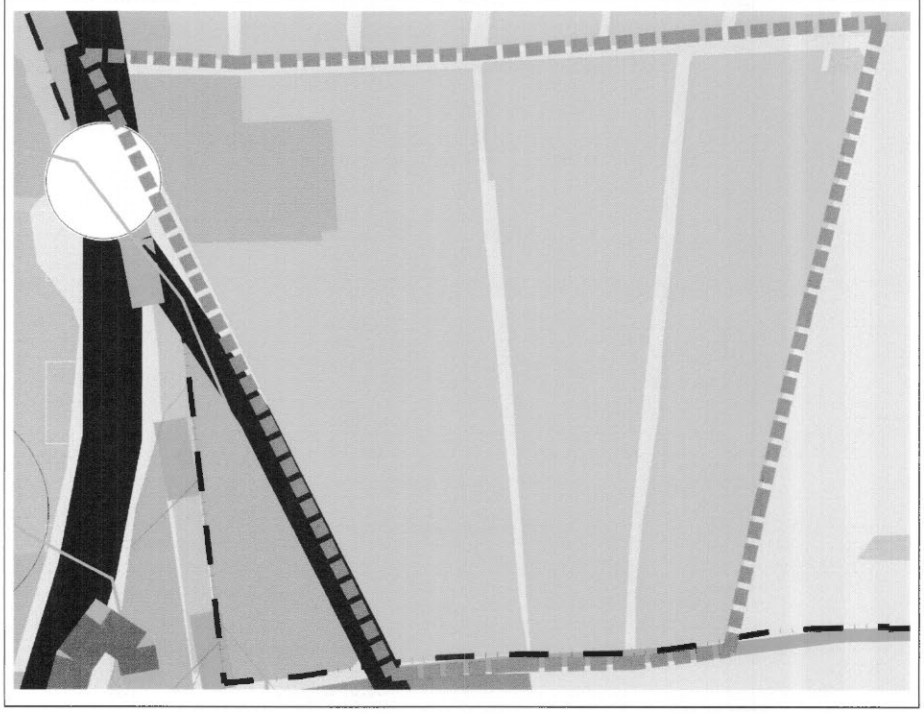

4 Alátámasztó munkarész

4.1 Főépítészi nyilatkozat

1.	Tájrendezési munkarész	Jelen dokumentációhoz a területre vonatkozóan a munkarész nem került kidolgozásra, mivel a módosítás nem érinti a szakterületet, így a korábban elkészített munkarészek érdemben nem változnak.
2.	Környezetalakítási munkarész	Jelen dokumentációhoz a területre vonatkozóan a munkarész nem került kidolgozásra, mivel a módosítás nem érinti a szakterületet, így a korábban elkészített munkarészek érdemben nem változnak.
3.	Közlekedési munkarész	Az 5. beavatkozási pontra vonatkozóan a tervdokumentáció (engedélyes és/vagy kiviteli) kivonata becsatolásra kerül.
4.	Közművek	Az 5. beavatkozási pontra vonatkozóan a tervdokumentáció (engedélyes és/vagy kiviteli) kivonata becsatolásra kerül.
5.	Hírközlési munkarész	Jelen dokumentációhoz a területre vonatkozóan a munkarész nem került kidolgozásra, mivel a módosítás nem érinti a szakterületet, így a korábban elkészített munkarészek érdemben nem változnak.
6.	MTrT	Jelen dokumentációhoz a tervezési területre vonatkozóan a munkarész kidolgozásra került.
7.	Biológiai aktivitási érték	A módosítás keretén belül létrejövő övezeti, terület-felhasználási változásra vonatkozó aktivitás érték számítás kidolgozásra került.

.....

Kovács Rita
városi főépítész

4.2 Lejtő utca – Vaskapu utca meglévő záportározó műszaki leírás-, valamint engedélyes tervdokumentáció részlet

Megvalósulási Tervdokumentáció Műszaki leírás – részlet

„A térségben, főként a lejtő utcán összefolyó felszíni vizek a vaskapu utca térségében elöntéseket okozott, így egy útmenti önkormányzati telken, egy földmedrű mintegy 250-300m3 befogadó képességű záportározót alakított ki a NyírVV, innen tengelyen, illetve tűzoltó tömlőn /kb. 750m / lett elvezetve a víz.
Ezen kívül a lefolyó víz a vincellér-lejtő utcánál egy mélyfekvésű területen gyülemlik össze, oly módon, hogy a szomszédos ingatlanokra a közterületről befolyik a víz.

A tervezett gravitációs vezeték dn315 kd-extra műanyag csöves csatornahálózat beton víznyelő és tisztító aknákkal. A gravitációs vezetéken, a nyílt árkon, valamint a felszínen összefolyó vizeket egy d 1600 átemelőakna és dn 150 kpe p-6 műanyag nyomóvezetéken keresztül juttattuk a befogadóba a lejtő –tégla utca és egy magántelek nyomvonalon.
Egy d 1000 / vaskapú / és egy 1600 / lejtő / beton átemelőakna került elhelyezésre, melybe 1-1 db wilo típusú szivattyút telepítettek, lehetőség van egy további gépegység elhelyezésére is szükség esetén. / 1-1 db wilo tp 65/e 132/22 típusú merülő szivattyúval /
A második szivattyú beépítése opcionális.
A szivattyúk 220 v és saját úszókapcsolós vezérléssel üzemelnek.

A tervezett akna feneke a legalsó befolyástól számított -1.5 m kell legyen a szükséges tárolókapacitás biztosítására. A két szivattyú indítási szintje között min. 30 cm kell legyen. A csapadékvizet d 110 – 160 kpe műanyag cső segítségével juttatjuk a befogadó hálózatba. A vízszint illetve vészjelzésekről az elektromos tervek intézkednek.

A vezetékek fektetésénél a megfelelő ágyazati viszonyokat ki kell alakítani, a tervezett aknák a kivitelezővel egyeztetetten előre gyártott beton aknák lehetnek. / dn800 aknakamrájú. A jelölt helyeken iszapfogós kivitelű akna építendő. A csövek aknába kötéséhez csak a gyári aknabekötő idom kgfp-extra idom használható."

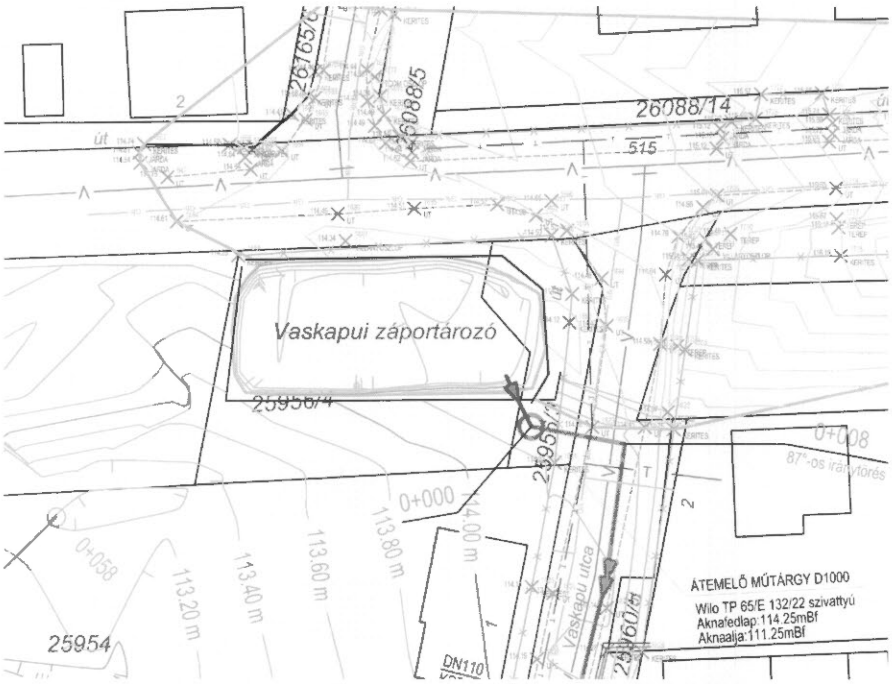

Lejtő utca – Csapadékvíz-, belvíz elvezetés helyszínrajz részlete
Tervező: BARTHERV Bt. (4400 Nyíregyháza, Dózsa Gy. u. 4-6. V/4.)
felelős közmű tervező: Bartha Miklós
VZ-T-Tell, KÉ-k/ 15-0150

4.3 Közlekedési vizsgálat és javaslat

A tervezett módosításoknak nincsenek a település alapvető közlekedési rendszerét befolyásoló hatásai.
Az 5. számú beavatkozási pont esetében a Lejtő utca jelenlegi 17 m-es útszabályozási szélessége kerül csökkentésre 15m-re.
A NyírVV Kft, mint közútkezelő nyilatkozatot tett arról, hogy a tervezett szabályozási szélesség csökkentés után is, a terület közművekkel ellátható marad, valamint járda és zöldfelület is kialakítható lesz a jövőben.

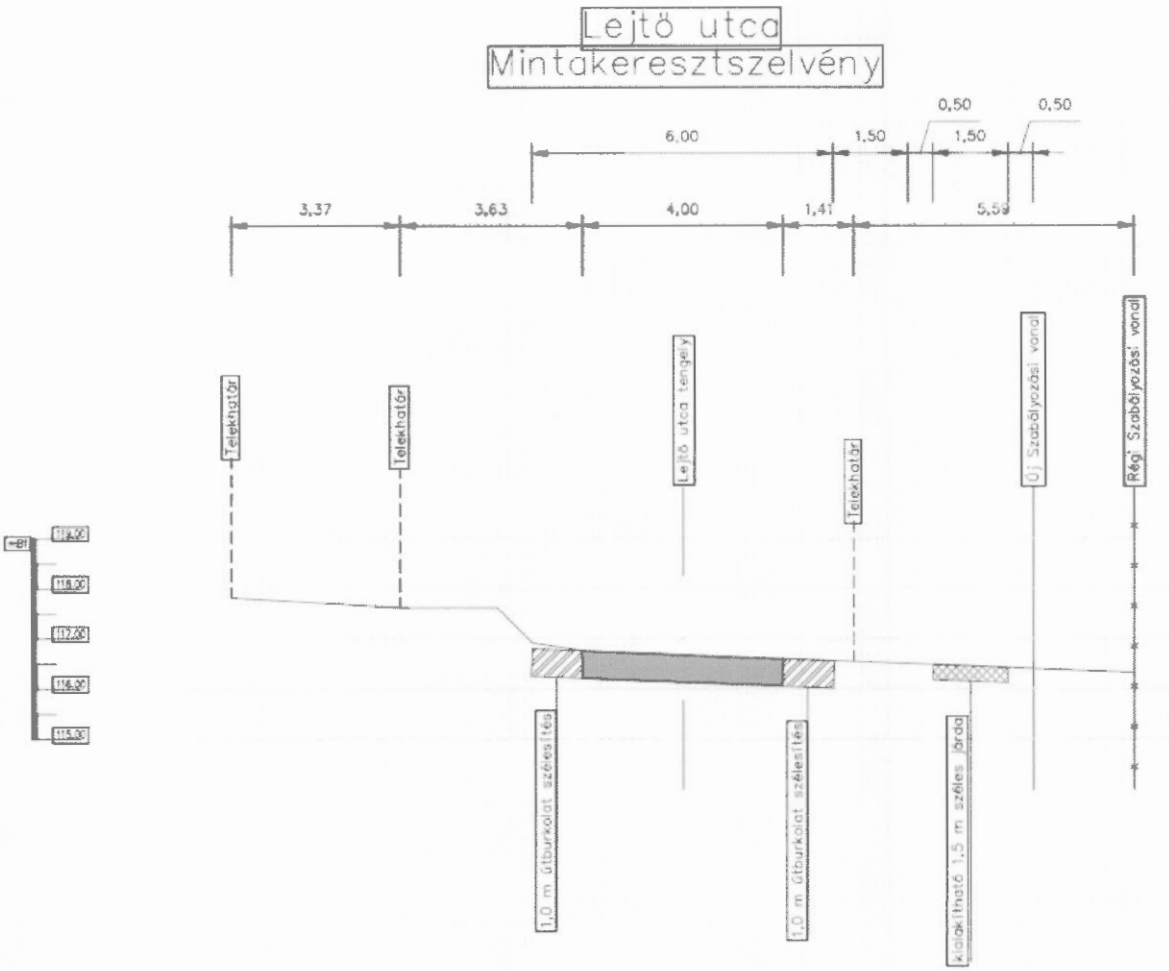

Lejtő utca - Forgalomtechnikai helyszínrajz részlete
Tervező: KÖZMŰTERV-M '93 Kft. (4400 Nyíregyháza, Selyem u. 21. B.I/1.)
felelős közmű tervező: Major Ferenc

.....

NYÍRVV
NONPROFIT KFT.

NYÍRVV NYÍREGYHÁZI VÁROSÜZEMELTETŐ
ÉS VAGYONKEZELŐ NONPROFIT KFT.
4400 Nyíregyháza, Tüzér u. 2-4.
Levelezési cím: Nyíregyháza, Pf.: 14
Telefon: +36 42 548 460; Fax: +36 42 548 461
E-mail: varosuzemeltetes@nyirvv.hu

Veres István
Főépítész Úr részére

Nyíregyháza
Kossuth tér 1.

4401

Tárgy: Nyíregyháza, Lejtő u. rendezési terv módosítás

Iktatószám: 5-307/2019.
Ügyintéző: Dicső Péter

A NYÍRVV Nyíregyházi Városüzemeltető és Vagyonkezelő Nonprofit Kft., mint a Nyíregyháza Megyei Jogú Város Önkormányzatának tulajdonában lévő utak kezelője és csapadékhálózat üzemeltetője részéről a Nyíregyháza, Lejtő utcán történő szabályozási szélesség csökkentésével kapcsolatosan az alábbi **nyilatkozatot adjuk:**

- A tervezett szabályozási szélesség csökkentés után is lehetséges lesz a jövőben járda, zöldfelület és közművek kialakítása.

Jelen nyilatkozatot a „közúti közlekedésről" szóló 1988. évi I. törvény, valamint a Nyíregyháza MJV Közgyűlésének 31/2001. (VI.01.) számú rendelete alapján adtam ki.

Ezen nyilatkozat más szükséges engedélyek beszerzése alól nem mentesít.

Nyíregyháza, 2019. július 03.

NYÍRVV Nonprofit Kft.
4400 Nyíregyháza, Tüzér u. 2-4.
– 3 –

Ignéczi Csabáné
ügyvezető

Ügyiratszám: FŐÉP/561-1/2020.
NYÍREGYHÁZA MJV POLGÁRMESTERI HIVATALA
4401 Nyíregyháza, Kossuth tér 1. Pf. 83.
Telefon: (42) 524-550 Fax: (42)310-647

4.4 Urbanisztikai vizsgálat

A **4. Beavatkozási pontnál** az érintett telektömb (*Mező utca - Rákóczi Ferenc utca - Búza utca - Bethlen Gábor utca* – **1. terület**) jelenlegi előírásai nem teszik lehetővé a telektulajdonos beruházási szándékának megvalósítást. A projekt létrehozásához szükséges a jelenleg hatályban lévő településrendezési eszközök módosítása, ami jelen esetben az előírt építménymagasság növelését jelentené.

Az építménymagasság optimális meghatározásához a módosítással érintett telektömbön kívül még három terület került elemzésre a 4. Beavatkozási pontnál:

- **2. terület** /*Mező utca – Árok utca – Búza utca – Rákóczi utca*
- **3. terület** / *Rákóczi utca – Búza utca – Árok utca – Búza tér*
- **4. terület** / *Bethlen Gábor utca – Búza utca – Rákóczi utca – Új utca*
- **5. terület** / *Bethlen Gábor utca – Pacsirta utca – Rákóczi utca – Búza utca*

Az 1. számú terület beépítését tekintve jellemzően földszintes lakóépületekből áll, melyet a Búza utca irányából néhány emeletes épület, a Mező utca dél-nyugati részén pedig egy pár többemeletes társasház bont meg.

A 2. számú terület beépítését többszintes társasházak jellemzik, melyek térbeli elhelyezkedése szabályos függőleges észak-dél, valamint vízszintes kelet-nyugati irányúak. A tömbön belüli térszerkezet kialakítása letisztult, könnyen áttekinthető. Az épületek elhelyezése az általuk közre zárt területet alkalmassá tette egy biztonságosabb, gépjármű forgalomtól elzárt, városi zajokkal kevésbé terhelt játszótér kialakítására.
A tömbben elhelyezett épületek magassága jelentősen eltér a körülötte megépült épületekétől, azoktól jóval nagyobb szintszámmal rendelkezik. Ezt a magas szintszámot próbálja ellensúlyozni a terület nyugati részén kialakított bokrokkal, fákkal telepített park.

A 3. számú terület jellemzően már újabb építésű társasházakkal beépült tömb. A szintszámok tekintetében nem túl nagy mértékben, de már látható módon eltér a területre jellemző 1 szintszámmal rendelkező épületekéhez képest.

A 4. számú terület nyugati oldalát tekintve jórészt intézményi épületekkel beépített, melyek funkcióiból eredően is több szintet igényelnek. A tömb keleti oldala még itt is jellemzően földszintes lakóépületekből áll.

Az 5. számú terület jellegzetesen földszintes lakóépületek összeségéből áll, melyeknek egységét két többszintes karakteres intézményi épület bontja meg.

Az öt telektömb vizsgálata során megállapítható, hogy a kitűzött célok elérése lehetségessé válhat, egyedi szabályozási előírások rögzítésével.
A város észak-nyugati irányból a Tokaji úton közelíthető meg, ennek folytatásaként a Rákóczi utcára érkezünk. Ez már a Nagykörúton belül eső terület. Az egységesebb településképi megjelenés szempontjából szükséges az utca mindkét oldalán közel azonos beépítési feltételek megteremtése. A gazdasági szempontokat is figyelembe véve egy újabb park kialakítása nem indokolt, de az ott élők zöldfelületi igényeit ebben az esetben is figyelembe kell venni. Mivel a beruházás során akár több 6-7 emeletes épület jelenik majd meg az adott útszakaszon és az eddig jellemzően csak földszintes épületek helyére (az épületek mögött jellemzően növényekkel telepített hátsókertekkel) kerülnek ezért fontos a terület helyi klímájának változását is figyelembe venni. A koncepció során a megjelenés mellett ez is fő szempont volt így a tervezett épületek a telkek zöldfelületi mutatóján kívül önmagukban is hozzájárulnak az optimális klíma alakulásához.
A tervezett épületek a Rákóczi utca északi oldalán már megépült lépcsőzetesen visszahúzott épületekhez illeszkednek, ezekhez hasonló megjelenéssel alkalmazkodnak a kialakuló utcaképhez.

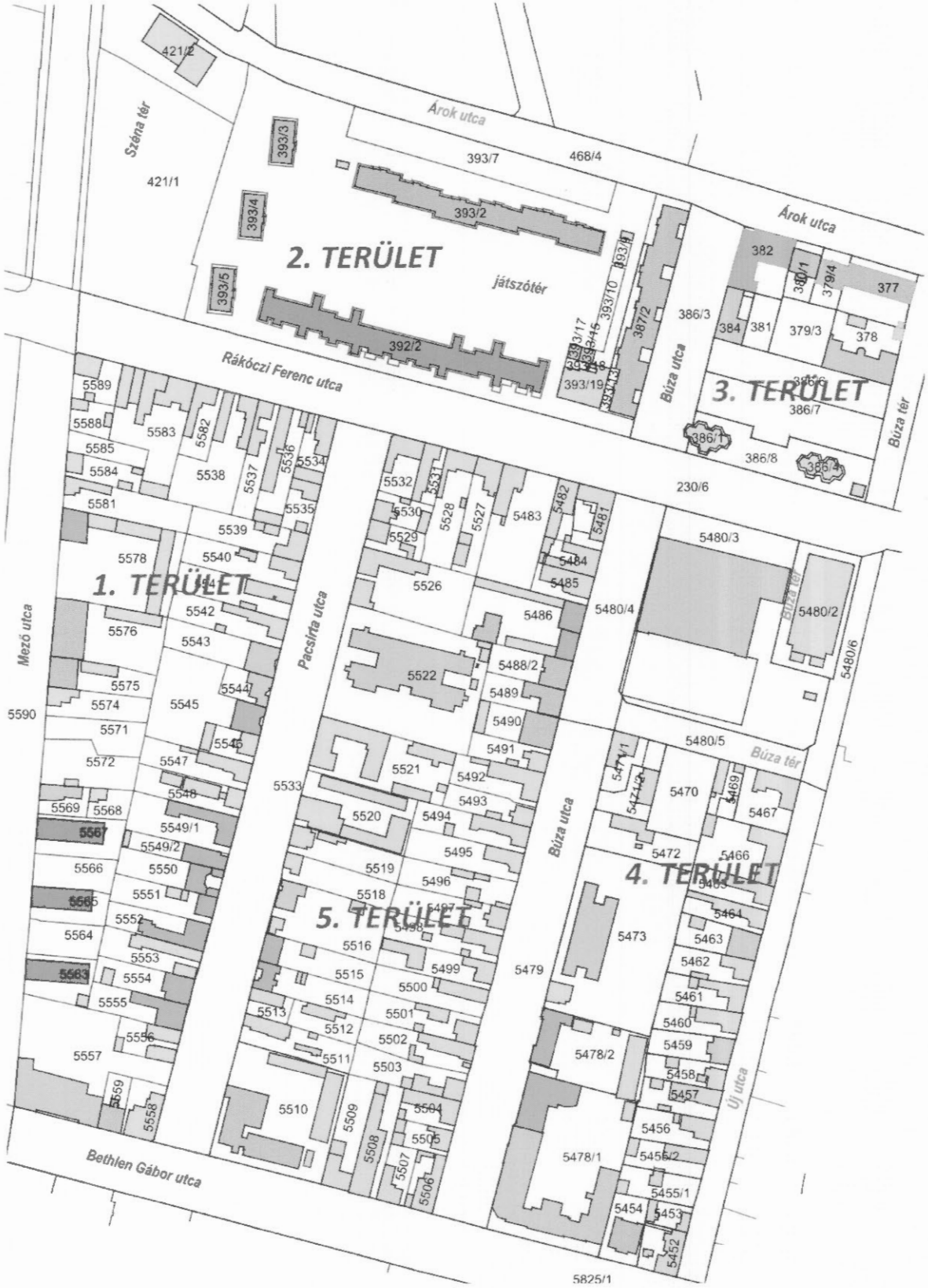

Jelmagyarázat

Földszint	Fsz. + 3 emelet	Fsz. + 6 emelet
Fsz. + 1 emelet	Fsz. + 4 emelet	Fsz. + 7 emelet
Fsz. + 2 emelet	Fsz. + 5 emelet	Fsz. + 8 emelet
		Fsz. + 9 emelet

Ügyiratszám: FŐÉP/561-1/2020.
NYÍREGYHÁZA MJV POLGÁRMESTERI HIVATALA
4401 Nyíregyháza, Kossuth tér 1. Pf. 83.
Telefon: (42) 524-550 Fax: (42)310-647

Tervezett beruházás – Beépítési terv kivonatok

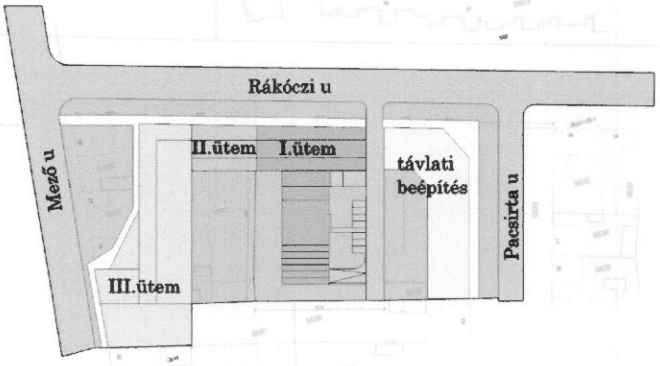

Mező utca – Rákóczi utca sarok ütemezett helyszínrajz
Tervező: László Zoltán É-1-15-0072 (4400 Nyíregyháza, Kassa köz 1.)

I. ÜTEM

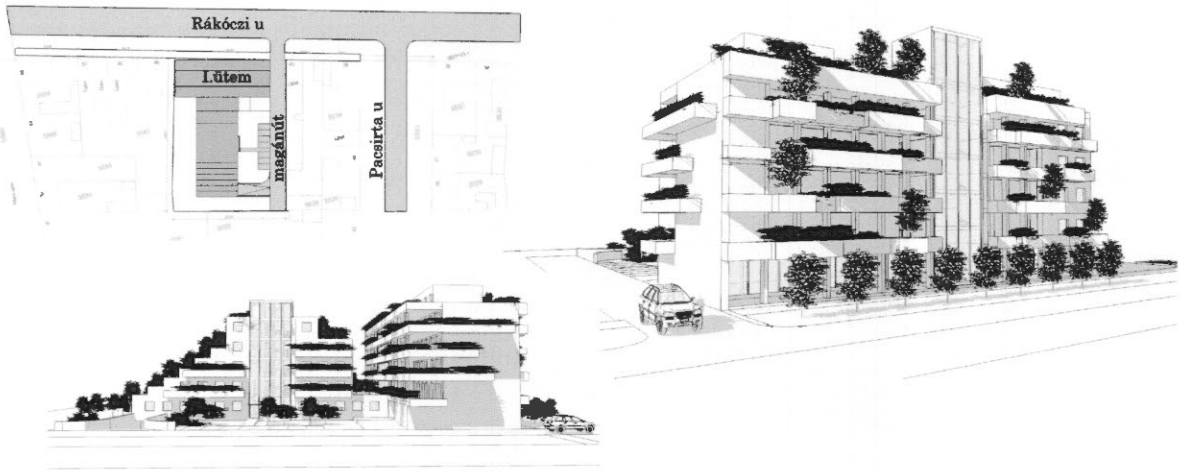

TELJES BEÉPÍTÉS

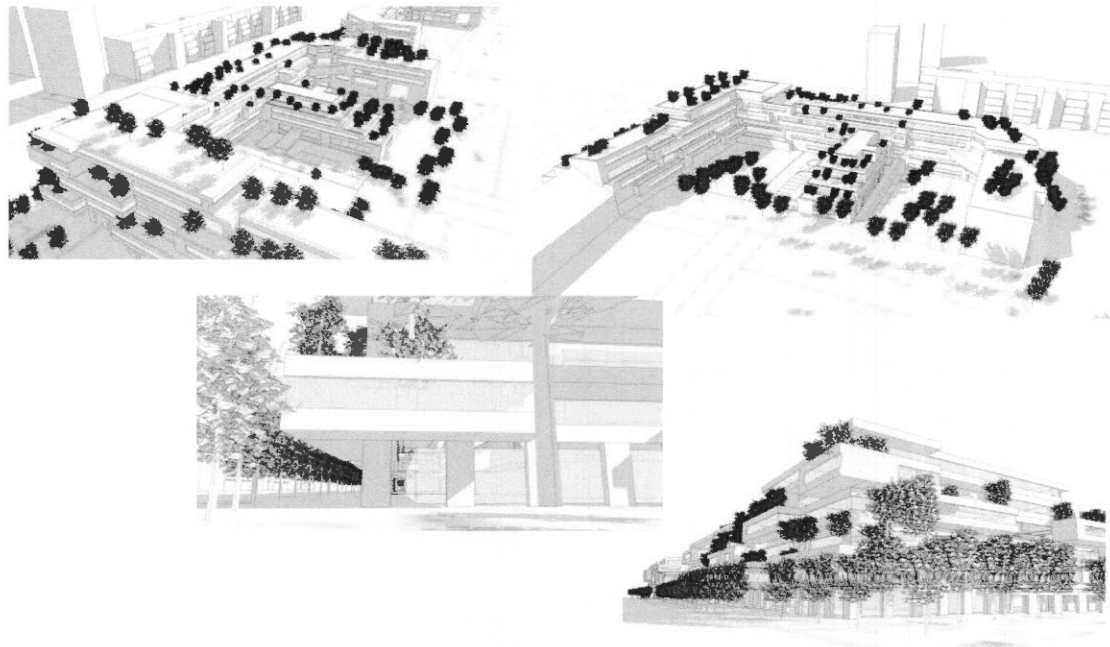

4.5 Településképi rendelettel összefüggő, a szabályozás kialakítására vonatkozó észrevételek

A tervezett módosítások – területi elhelyezkedésük és kiterjedésük alapján – érdemben nem befolyásolják a településkép kialakult jellegét. A Nyíregyháza Megyei Jogú Város önkormányzata Képviselőtestületének a Nyíregyháza Megyei Jogú Város településképi védelméről szóló 31/2017.(X.27.) önkormányzati rendeletében megfogalmazott településképi előírások összeegyeztethetőek a tervezett módosítás során részben megváltozó szerkezeti elemekkel.
Az esetlegesen felmerülő településképet befolyásoló szabályozási irányelvekre adott rendeleti válaszokat a hatályos rendelkezés már tartalmazza, azokon változtatni nem szükséges.

4.6 Új beépítésre szánt területek kijelölésére vonatkozó nyilatkozat

(Az 1., 3. és a 5. beavatkozási pontokban csökkenő II. rendű közlekedési célú közterület megszüntetésének következtében létrejövő új beépítésre szánt terület vonatkozásában)

2018. évi CXXXIX törvény	Igazolás/megfelelés
12. § (1) *Ha jogszabály új beépítésre szánt terület kijelölését nem tiltja, a településrendezési eszközben új beépítésre szánt területet a következő szempontok mérlegelése alapján kell kijelölni:* ***a)*** *az új beépítésre szánt terület csatlakozik a meglévő települési területhez,*	Az új beépítésre szánt terület csatlakozik meglévő települési területhez.
b) az új beépítésre szánt terület kijelölése nem okozza a különböző települések beépítésre szánt területeinek összenövését, és	Az új beépítésre szánt terület nem okozza a szomszéd településsel – Nyírpazony nagyközség – beépítésre szánt területeinek összenövését.
c) új beépítésre szánt terület kijelölésére csak akkor kerül sor, ha a települési térségben nincs a tervezett rendeltetésnek megfelelő beépítésre szánt területen beépítetlen földrészlet, vagy az épített környezet alakításáról és védelméről szóló 1997. évi LXXVIII. törvény (a továbbiakban: Étv.) szerinti barnamezős terület.	A település közigazgatási területén belül az új beépítésre szánt, jelenleg beépítetlen terület közvetlenül az érintett terület mellett található, annak bővítménye.
(2) *Az (1) bekezdés c) pontja szerinti szempontot abban az esetben nem kell alkalmazni, ha a c) pont szerinti meglévő beépítésre szánt terület – tervezett rendeltetésnek megfelelő – igénybevétele aránytalanul nagy terhet jelentene annak várható költsége miatt.*	Az új beépítésre szánt terület csatlakozik a meglévő, azonos rendeltetésű területhez, kijelölése a közigazgatási területen egyéb helyen értelmetlen és felesleges költség.
(3) *Új beépítésre szánt terület kijelölésével egyidejűleg a területnövekmény legkevesebb 5%-ának megfelelő kiterjedésű, legalább 50%-ában az újonnan kijelölt beépítésre szánt területtel kapcsolatban lévő zöldterületet, – gazdasági vagy különleges terület kijelölése esetén zöldterületet vagy véderdőt – kell kijelölni. Ha a zöldterület vagy véderdő kijelölése az új beépítésre szánt terület rendeltetése miatt az adott területen nem valósítható meg, akkor a zöldterületet vagy a véderdő területét a település arra alkalmas más területén kell kijelölni.*	A területnövekmény cca. 334,71 m^2, az erre számított minimum zöldterület alkalmatlan (cca. 16,74 m^2) a funkciójának betöltésére, így kijelölése nem releváns.
13. § (1) *Borvidéki település borszőlő termőhelyi katasztere I–II. osztályú területeihez tartozó földrészlet – a különleges mezőgazdasági üzemi terület kivételével – nem minősíthető beépítésre szánt területté.*	A módosítással érintett terület nem esik a borszőlő termőhelyi kataszter I-II. osztályú területeibe.
(2) *Az Országos Gyümölcs Termőhely Kataszter I. és II. osztályú területeihez tartozó földrészlet – a különleges mezőgazdasági üzemi terület kivételével – nem minősíthető beépítésre szánt területté.*	A módosítással érintett terület nem esik az Országos Gyümölcs Termőhely Kataszter I-II. osztályú területeibe.

983

5 Szabályozási módosítások

5.1 Hatályban lévő helyi építési szabályzat - változó bekezdések

1.§. Az Ör 36. § (14) bekezdése helyére az alábbi rendelkezések lépnek:

„(14) NAGYKÖRÚTON BELÜLI ~~GARÁZSOK~~ **TERÜLETEK** (14. sorszámú) SAJÁTOS ELŐÍRÁSAI

a) A zóna területén belül garázs rendeltetésének megváltoztatása csak abban az esetben engedélyezhető, ha az előírt parkolóhely – ezen belül a lakások 50%-ához a fedett gápjárműtároló – telken belül, a zónára meghatározott legkisebb zöldfelület megtartásával biztosítható.

b) Vegyes zónákra vonatkozó építési övezeti előírások

1. a Vt 215356 jelű – a Rákóczi Ferenc – Búza – Bethlen Gábor – Mező utcák által határolt tömbökben elhelyezkedő - településközpont vegyes zónára vonatkozó építési övezeti előírások
   - 1.1 maximális terepszint feletti szintszámok tetőtéri szinttel együtt, utcafronton legfeljebb 5, mögötte legfeljebb 4 szint lehet;
   - 1.2 eltérő építési övezethez csatlakozó építmény esetén, az övezethatártól mért 10,0 méteres sávban a megengedett szintszám – tetőtéri szinttel együtt – legfeljebb 4 lehet.
   - 1.3 II. rendű közlekedési célú közterülettel határos oldalon a maximális terepszint feletti szintszám legfeljebb 4 szint lehet, az I. és a II. rendű közlekedési célú közterület csatlakozási pontjától számított – a II. rendű közlekedési célú közterület mentén - 15,0 métert követően. „

2.§. Az Ör 36. § (2) f) pontja helyére az alábbi rendelkezések lépnek:

„ f) Településközpont vegyes zónákra vonatkozó építési övezeti előírások

1. A Vt 115X6Y jelű településközpont vegyes zónára vonatkozó építési övezeti előírások
   - 1.1 legkisebb telekszélesség: 20 m,
     legkisebb telekmélység: 40 m
     legkisebb telekterület: 800 m^2
   - 1.2 legnagyobb beépíthetőség: 50%, sarokteleknél 75%
   - 1.3 legkisebb zöldfelület: 20%
   - 1.4 legkisebb/legnagyobb építménymagasság: 11-12,5 m
   - 1.5 maximális terepszint feletti szintszámok tetőtéri szinttel együtt
     - 11,0 m-es építménymagasság esetén legfeljebb 4,
     - 11,01-12,5 m építménymagasság között legfeljebb 5.
2. A Vt 115X6Z jelű településközpont vegyes zónára vonatkozó építési övezeti előírások
   - 2.1 legkisebb telekszélesség: 20 m,
     legkisebb telekmélység: 40 m
     legkisebb telekterület: 800 m2
   - 2.2 legnagyobb beépíthetőség: 50% sarokteleknél 60%
   - 2.3 legkisebb zöldfelület: 20%
   - 2.4 legkisebb/legnagyobb építménymagasság: 9,5-11 m
   - 2.5 maximális terepszint feletti szintszámok tetőtéri szinttel együtt legfeljebb 4.
3. A Vt 21536Z jelű településközpont vegyes zónára vonatkozó építési övezeti előírások:

3.1 legkisebb telekszélesség: 20 m, ha kisebb, tovább nem csökkenthető
legkisebb telekmélység: 30 m, ha kisebb, tovább nem csökkenthető
legkisebb telekterület: 600 m2
3.2 legnagyobb beépíthetőség: 50% sarokteleknél 60%
3.3 legkisebb zöldfelület: 20%
3.4 legkisebb/legnagyobb építménymagasság: 6,5-8,0 m
3.5 maximális terepszint feletti szintszámok tetőtéri szinttel együtt
- 6,5 m-es építménymagasság esetén legfeljebb 2,
- 6,51-8,0 m építménymagasság között legfeljebb 3.

4. A Vt 2153XZ jelű településközpont vegyes zónára vonatkozó építési övezeti előírások
4.1 legkisebb telekszélesség: 20 m, ha kisebb, tovább nem csökkenthető
legkisebb telekmélység: 30 m, ha kisebb, tovább nem csökkenthető
legkisebb telekterület: 600 m2
4.2 legnagyobb beépíthetőség: 80%
4.3 legkisebb zöldfelület: a be nem épített terület 50%
4.4 legkisebb/legnagyobb építménymagasság: 6,5-12,5 m, kivéve saroktelkeken, ahol az építménymagasság maximuma 12,5 m lehet
4.5 maximális terepszint feletti szintszámok tetőtéri szinttel együtt
- 6,5 m-es építménymagasság esetén legfeljebb 2,
- 6,51-8,0 m építménymagasság között legfeljebb 3.
4.6 új épület létesítése és meglévő épület bővítése esetén:
a) szomszédos telek belső udvara felé tűzfalas homlokzatképzés nem megengedett,
b) az utcafronti épülettömeg mélységét a szomszédos telkeken álló épületekhez igazodóan kell kialakítani.
c) épületek csak a szabályozási tervlapon jelölt oldalhatárokon csatlakoztathatóak tűzfalasan.
d) oldalhatárra telepített, telekbelső felé elnyúló tűzfalasan csatlakozó épületszárny mélységi méretének maximumát az alábbiak figyelembe vételével kell meghatározni:
1. szomszédos belső udvar felé néző tűzfalszakaszok nem kialakíthatók,
2. a szomszédos telken álló épületszárny mélységével megegyezőnek kell lennie,
3. Amennyiben a szomszédos telken lévő épületszárnyhoz való igazodás annak állaga, minősége, értéke miatt nem indokolt, úgy az OTÉK minimális hátsókertre vonatkozó minimális méretének betartása a mérvadó,(kivétel védett épület és a jelen bekezdés 5.) pontjában foglalt esetek,
e) kizárólag a szabályozási terven jelölt helyeken hátsó telekhatárig elnyúló épületszárnyak kialakíthatók zártudvaros beépítést eredményezve:
1. meglévő, hátsó telekhatárig elnyúló épülethez csatlakozással, illetve meglévő épület bővítményeként, hátsó telekhatáron tűzfalas kialakítással.
2. Az esetben, ha a szabályozási lapon jelölt hely engedménye alapján első ütemben az egyik oldali telek beépítésekor telekhatárig nyúló épület kerül kialakításra, úgy az oldalszárnnyal szemközti telek beépítésekor az épületnyúlványnak kötelezően csatlakoznia kell a szembe szomszédos, meglévő, telekhatáron álló épületszárnyhoz, tűzfalas kialakítással.
f) oldalhatárra telepített, telekbelső felé elnyúló tűzfalasan csatlakozó épületszárny magassági méretének maximumát az alábbiak figyelembe vételével kell meghatározni:
1. szomszédos belső udvar felé néző tűzfalszakaszok nem kialakíthatók.

2. A szomszédos telken álló épületszárny magasságával megegyezőnek kell lennie, kivétel
3. az esetben, ha az épületbővítés során az épület szerkezete, funkcionális elrendezése az igazodást nem teszi lehetővé, illetve az épület védettséget élvez,
4. új épület létesítése esetén a szomszédos épület magasságához való igazodást annak állaga, minősége, értéke miatt nem indokolt, úgy ez esetben az építési övezetre előírt maximum érték a mérvadó.

g) Telekosztás esetén, a kialakuló és a telekosztás után fennmaradó új telek utcafronti szélességi mérete 17 méternél keskenyebb nem lehet. A telekosztás során új tűzfalasan csatlakoztatható telekhatárok nem kialakíthatóak és a telek beépítésének oldalkertre vonatkozó feltételeit az OTÉK vonatkozó előírásai szerint, az egyéb beépítési paraméterek és jellemzők meghatározásakor az OTÉK és a HÉSZ vonatkozó előírásait kell teljesíteni.

h) Térszín alatti beépítés esetén
1. kizárólag parkoló és kiskereskedelmi rendeltetést kiszolgáló raktárfunkciók helyezhetőek el.
2. a beépítés mértéke a szabályozási tervlapon jelölt ingatlanok esetében 100%, egyéb esetekben a felszíni maximális beépítés mértékétől maximum 20%-al megnövelt érték lehet.
3. zártudvaros kialakítással érintett szembe szomszédos telkek térszín alatti parkolói összeépíthetők, telekhatár alatt (is) húzódó tűzfalszakaszok és az átjárók tűzvédelmi előírásoknak való megfeleltetése mellett.

i) Építési övezetben meghatározott zöldfelületi minimum értéktől való eltérés: új épület létesítése esetén az épület alatti 80% vagy azt meghaladó térszín alatti parkoló kialakítása esetén a felszínen be nem épített terület min 50%-án teljesített min.: 30 cm intenzív zöldtető kialakítása megengedett. 100%-os térszín alatti beépítés esetén a zöldfelületre vonatkozó előírások az OTÉK 5.számú mellékletében a tetőkertekre előírt kompenzációval számítandó.

5. ~~4.~~ A Vt 200000 jelű településközpont vegyes zónára vonatkozó építési övezeti előírások

5.1 ~~4.1~~ legkisebb telekszélesség: kialakult, tovább nem csökkenthető
legkisebb telekmélység: kialakult, tovább nem csökkenthető
legkisebb telekterület: kialakult, tovább nem csökkenthető

5.2. ~~4.2~~ legnagyobb beépíthetőség: kialakult, tovább nem növelhető

5.3. ~~4.3~~ legkisebb zöldfelület: 10%

5.4. ~~4.4~~ legkisebb/legnagyobb építménymagasság: kialakult, a meglévő épületmagasság értéke a magasabb rendű út felé, az épületmagasság nem növelhető.

6. A Vt 7126XY jelű településközpont vegyes zónára vonatkozó építési övezeti előírások

6.1 legkisebb telekszélesség: 30 m,
legkisebb telekmélység: 50 m
legkisebb telekterület: 1500 m2

6.2 legnagyobb beépíthetőség: 80%

6.3 legkisebb zöldfelület: a be nem épített rész 50%-a

6.4 legkisebb/legnagyobb építménymagasság: 9,5-12,5 m

6.5 maximális terepszint feletti szintszámok tetőtéri szinttel együtt
- 9,5 m-es építménymagasság esetén legfeljebb 4,
- 9,51-12,5 m építménymagasság között legfeljebb 5."

3.§. Az Ör. 36. § (4) i) pontja az alábbi 3. alponttal egészül ki:

„ i) A településközpont vegyes zónákra vonatkozó építési övezeti előírások

1. A Vt 115X65 jelű településközpont vegyes zónára vonatkozó építési övezeti előírások
   - 1.1 legkisebb telekszélesség: 18 m,
     legkisebb telekmélység: 30 m
     legkisebb telekterület: 500 m^2
   - 1.2 legnagyobb beépíthetőség: 50%, saroktelken 60%
   - 1.3 legkisebb zöldfelület: 20%
   - 1.4 legkisebb/legnagyobb építménymagasság: 7,5-9,5 m
2. A Vt 115Y6X jelű településközpont vegyes zónára vonatkozó építési övezeti előírások
   - 2.1 legkisebb telekszélesség: 20 m, legkisebb telekmélység: 25 m legkisebb telekterület: 500 m2
   - 2.2 legnagyobb beépíthetőség: 50%, saroktelken 60%
   - 2.3 legkisebb zöldfelület: 20%
   - 2.4 legkisebb/legnagyobb építménymagasság: 7,5 - 10,5 m.
   - 2.5 maximális terepszint feletti szintszámok tetőtéri szinttel együtt
     - 7,50-9,5 m-es építménymagasság között legfeljebb 4,
     - 9,51-10,5 m építménymagasság között legfeljebb 5.
3. **A Vt 115X75 jelű településközpont vegyes zónára vonatkozó építési övezeti előírások**
   - **3.1 legkisebb telekszélesség: 18 m,**
     legkisebb telekmélység: 30 m
     legkisebb telekterület: 500 m^2
   - **3.2 legnagyobb beépíthetőség: 60%**
   - **3.3 legkisebb zöldfelület: 20%**
   - **3.4 legkisebb/legnagyobb építménymagasság: 7,5-9,5 m.**"

5.2 Tervezett helyi építési szabályzat – módosító rendelet tervezet

R E N D E L E T-T E R V E Z E T

NYÍREGYHÁZA MEGYEI JOGÚ VÁROS KÖZGYŰLÉSÉNEK

...../..... (.....) önkormányzati rendelete

Nyíregyháza 19/2005. (V.5.) önkormányzati rendelettel jóváhagyott helyi építési szabályzatának módosításáról és egységes szerkezetű szövegének megállapításáról szóló 21/2007. (VI. 12.) önkormányzati rendelet módosításának jóváhagyására
(MÓDOSÍTÁSOK II. – Összevont 10 terület)

Nyíregyháza Megyei Jogú Város Önkormányzatának Közgyűlése
az Épített környezet alakításáról és védelméről szóló 1997. évi LXXVIII. törvény 9/B. § (2) bekezdés b) pontjában, a 62. § (6) bekezdés 6.) pontjában kapott felhatalmazás alapján, *Magyarország helyi önkormányzatairól szóló 2011. évi CLXXXIX. törvény* 13. § (1) bekezdésében, *az épített környezet alakításáról és védelméről szóló 1997. évi LXXVIII. törvény* 6. § (1) bekezdésében meghatározott feladatkörében eljárva, *a településfejlesztési koncepcióról, az integrált településfejlesztési stratégiáról és a településrendezési eszközökről, valamint egyes településrendezési sajátos jogintézményekről szóló 314/2012. (XI. 8.) Korm. rendelet* (a továbbiakban: Korm. rendelet) 41. § (2) bekezdésében és 9. mellékletében biztosított véleményezési jogkörében eljáró

Szabolcs-Szatmár-Bereg Megyei Kormányhivatal Állami Főépítésze
Szabolcs-Szatmár-Bereg Megyei Kormányhivatal Nyíregyházi Járási Hivatala Környezetvédelmi és Természetvédelmi Főosztály
Hortobágyi Nemzeti Park Igazgatóság
Felső-Tisza-vidéki Vízügyi Igazgatóság
Országos Vízügyi Főigazgatóság
Szabolcs-Szatmár-Bereg Megyei Katasztrófavédelmi Igazgatóság
Szabolcs- Szatmár- Bereg Megyei Kormányhivatal Népegészségügyi Főosztály
Budapest Főváros Kormányhivatala Közlekedési Főosztály Útügyi Osztály
Nemzeti Fejlesztési Minisztérium Közlekedéspolitikáért Felelős Államtitkárság
Nemzeti Fejlesztési Minisztérium – Légügyi Hivatal
Szabolcs-Szatmár-Bereg Megyei Kormányhivatal Nyíregyházi Járási Hivatal Közlekedési és Fogyasztóvédelmi Főosztály Útügyi Osztály
Miniszterelnökség Örökségvédelmi Hatósági Főosztály, Örökségvédelmi Nyilvántartási Osztály
Szabolcs-Szatmár-Bereg Megyei Kormányhivatal Nyíregyházi Járási Hivatala Hatósági Főosztály Építésügyi Osztály
Szabolcs-Szatmár-Bereg Megyei Kormányhivatal Élelmiszerlánc-biztonsági és Földhivatali Főosztály Földhivatali Osztály
Hajdú-Bihar Megyei Kormányhivatal Debreceni Járási Hivatala Agrárügyi Főosztály Erdőfelügyeleti Osztály
Honvédelmi Minisztérium Hatósági Főosztály
Szabolcs-Szatmár-Bereg Megyei Rendőr-főkapitányság Rendészeti Igazgatóság
Borsod-Abaúj-Zemplén Megyei Kormányhivatal Hatósági Főosztály Bányászati Osztály

Nemzeti Média- és Hírközlési Hatóság Hivatala
Országos Atomenergia Hivatal
Országos Tisztifőorvosi Hivatal
Szabolcs-Szatmár-Bereg Megyei Önkormányzati Hivatal Megyei Főépítésze

a Korm. rendelet 40.§ (2) bekezdésre figyelemmel a Szabolcs-Szatmár-Bereg Megyei Kormányhivatal Állami Főépítésze záró szakmai véleményének megadásával,

Nyíregyháza Megyei Jogú Város Városstratégiai és Környezetvédelmi Bizottsága, valamint Nyíregyháza Megyei Jogú Város Jogi, Ügyrendi és Etikai Bizottsága véleményének kikérésével a következőket rendeli el:

I. Módosító rendelkezések

1.§. Az Ör 36. § (14) bekezdése helyére az alábbi rendelkezések lépnek:

„(14) NAGYKÖRÚTON BELÜLI TERÜLETEK (14. sorszámú) SAJÁTOS ELŐÍRÁSAI

a) A zóna területén belül garázs rendeltetésének megváltoztatása csak abban az esetben engedélyezhető, ha az előírt parkolóhely – ezen belül a lakások 50%-ához a fedett gápjárműtároló – telken belül, a zónára meghatározott legkisebb zöldfelület megtartásával biztosítható.

b) Vegyes zónákra vonatkozó építési övezeti előírások
1. a Vt 215356 jelű – a Rákóczi Ferenc – Búza – Bethlen Gábor – Mező utcák által határolt tömbökben elhelyezkedő - településközpont vegyes zónára vonatkozó építési övezeti előírások
1.1 maximális terepszint feletti szintszámok tetőtéri szinttel együtt, utcafronton legfeljebb 5, mögötte legfeljebb 4 szint lehet;
1.2 eltérő építési övezethez csatlakozó építmény esetén, az övezethatártól mért 10,0 méteres sávban a megengedett szintszám – tetőtéri szinttel együtt – legfeljebb 4 lehet.
1.3 II. rendű közlekedési célú közterülettel határos oldalon a maximális terepszint feletti szintszám legfeljebb 4 szint lehet, az I. és a II. rendű közlekedési célú közterület csatlakozási pontjától számított – a II. rendű közlekedési célú közterület mentén - 15,0 métert követően. „

2.§. Az Ör 36. § (2) f) pontja helyére az alábbi rendelkezések lépnek:

„ f) Településközpont vegyes zónákra vonatkozó építési övezeti előírások
1. A Vt 115X6Y jelű településközpont vegyes zónára vonatkozó építési övezeti előírások
1.1 legkisebb telekszélesség: 20 m,
legkisebb telekmélység: 40 m
legkisebb telekterület: 800 m²
1.2 legnagyobb beépíthetőség: 50%, sarokteleknél 75%
1.3 legkisebb zöldfelület: 20%
1.4 legkisebb/legnagyobb építménymagasság: 11-12,5 m
1.5 maximális terepszint feletti szintszámok tetőtéri szinttel együtt
- 11,0 m-es építménymagasság esetén legfeljebb 4,
- 11,01-12,5 m építménymagasság között legfeljebb 5.

2. A Vt 115X6Z jelű településközpont vegyes zónára vonatkozó építési övezeti előírások

2.1 legkisebb telekszélesség: 20 m,
legkisebb telekmélység: 40 m
legkisebb telekterület: 800 m2

2.2 legnagyobb beépíthetőség: 50% sarokteleknél 60%

2.3 legkisebb zöldfelület: 20%

2.4 legkisebb/legnagyobb építménymagasság: 9,5-11 m

2.5 maximális terepszint feletti szintszámok tetőtéri szinttel együtt legfeljebb 4.

3. A Vt 21536Z jelű településközpont vegyes zónára vonatkozó építési övezeti előírások:

3.1 legkisebb telekszélesség: 20 m, ha kisebb, tovább nem csökkenthető
legkisebb telekmélység: 30 m, ha kisebb, tovább nem csökkenthető
legkisebb telekterület: 600 m2

3.2 legnagyobb beépíthetőség: 50% sarokteleknél 60%

3.3 legkisebb zöldfelület: 20%

3.4 legkisebb/legnagyobb építménymagasság: 6,5-8,0 m

3.5 maximális terepszint feletti szintszámok tetőtéri szinttel együtt
- 6,5 m-es építménymagasság esetén legfeljebb 2,
- 6,51-8,0 m építménymagasság között legfeljebb 3.

4. A Vt 2153XZ jelű településközpont vegyes zónára vonatkozó építési övezeti előírások

4.1 legkisebb telekszélesség: 20 m, ha kisebb, tovább nem csökkenthető
legkisebb telekmélység: 30 m, ha kisebb, tovább nem csökkenthető
legkisebb telekterület: 600 m2

4.2 legnagyobb beépíthetőség: 80%

4.3 legkisebb zöldfelület: a be nem épített terület 50%

4.4 legkisebb/legnagyobb építménymagasság: 6,5-12,5 m, kivéve saroktelkeken, ahol az építménymagasság maximuma 12,5 m lehet

4.5 maximális terepszint feletti szintszámok tetőtéri szinttel együtt
- 6,5 m-es építménymagasság esetén legfeljebb 2,
- 6,51-8,0 m építménymagasság között legfeljebb 3.

4.6 új épület létesítése és meglévő épület bővítése esetén:

a) szomszédos telek belső udvara felé tűzfalas homlokzatképzés nem megengedett,

b) az utcafronti épülettömeg mélységét a szomszédos telkeken álló épületekhez igazodóan kell kialakítani.

c) épületek csak a szabályozási tervlapon jelölt oldalhatárokon csatlakoztathatóak tűzfalasan.

d) oldalhatárra telepített, telekbelső felé elnyúló tűzfalasan csatlakozó épületszárny mélységi méretének maximumát az alábbiak figyelembe vételével kell meghatározni:

1. szomszédos belső udvar felé néző tűzfalszakaszok nem kialakíthatók,

2. a szomszédos telken álló épületszárny mélységével megegyezőnek kell lennie,

3. Amennyiben a szomszédos telken lévő épületszárnyhoz való igazodás annak állaga, minősége, értéke miatt nem indokolt, úgy az OTÉK minimális hátsókertre vonatkozó minimális méretének betartása a mérvadó,(kivétel védett épület és a jelen bekezdés 5.) pontjában foglalt esetek,

e) kizárólag a szabályozási terven jelölt helyeken hátsó telekhatárig elnyúló épületszárnyak kialakíthatók zártudvaros beépítést eredményezve:

1. meglévő, hátsó telekhatárig elnyúló épülethez csatlakozással, illetve meglévő épület bővítményeként, hátsó telekhatáron tűzfalas kialakítással.

2. *Az esetben, ha a szabályozási lapon jelölt hely engedménye alapján első ütemben az egyik oldali telek beépítésekor telekhatárig nyúló épület kerül kialakításra, úgy az oldalszárnnyal szemközti telek beépítésekor az épületnyúlványnak kötelezően csatlakoznia kell a szembe szomszédos, meglévő, telekhatáron álló épületszárnyhoz, tűzfalas kialakítással.*

f) oldalhatárra telepített, telekbelső felé elnyúló tűzfalasan csatlakozó épületszárny magassági méretének maximumát az alábbiak figyelembe vételével kell meghatározni:

1. *szomszédos belső udvar felé néző tűzfalszakaszok nem kialakíthatók.*
2. *A szomszédos telken álló épületszárny magasságával megegyezőnek kell lennie, kivétel*
3. *az esetben, ha az épületbővítés során az épület szerkezete, funkcionális elrendezése az igazodást nem teszi lehetővé, illetve az épület védettséget élvez,*
4. *új épület létesítése esetén a szomszédos épület magasságához való igazodást annak állaga, minősége, értéke miatt nem indokolt, úgy ez esetben az építési övezetre előírt maximum érték a mérvadó.*

g) Telekosztás esetén, a kialakuló és a telekosztás után fennmaradó új telek utcafronti szélességi mérete 17 méternél keskenyebb nem lehet. A telekosztás során új tűzfalasan csatlakoztatható telekhatárok nem kialakíthatóak és a telek beépítésének oldalkertre vonatkozó feltételeit az OTÉK vonatkozó előírásai szerint, az egyéb beépítési paraméterek és jellemzők meghatározásakor az OTÉK és a HÉSZ vonatkozó előírásait kell teljesíteni.

h) Térszín alatti beépítés esetén

1. *kizárólag parkoló és kiskereskedelmi rendeltetést kiszolgáló raktárfunkciók helyezhetőek el.*
2. *a beépítés mértéke a szabályozási tervlapon jelölt ingatlanok esetében 100%, egyéb esetekben a felszíni maximális beépítés mértékétől maximum 20%-al megnövelt érték lehet.*
3. *zártudvaros kialakítással érintett szembe szomszédos telkek térszín alatti parkolói összeépíthetők, telekhatár alatt (is) húzódó tűzfalszakaszok és az átjárók tűzvédelmi előírásoknak való megfeleltetése mellett.*

i) Építési övezetben meghatározott zöldfelületi minimum értéktől való eltérés: új épület létesítése esetén az épület alatti 80% vagy azt meghaladó térszín alatti parkoló kialakítása esetén a felszínen be nem épített terület min 50%-án teljesített min.: 30 cm intenzív zöldtető kialakítása megengedett. 100%-os térszín alatti beépítés esetén a zöldfelületre vonatkozó előírások az OTÉK 5.számú mellékletében a tetőkertekre előírt kompenzációval számítandó.

5. A Vt 200000 jelű településközpont vegyes zónára vonatkozó építési övezeti előírások

5.1 legkisebb telekszélesség: kialakult, tovább nem csökkenthető
legkisebb telekmélység: kialakult, tovább nem csökkenthető
legkisebb telekterület: kialakult, tovább nem csökkenthető

5.2. legnagyobb beépíthetőség: kialakult, tovább nem növelhető

5.3. legkisebb zöldfelület: 10%

5.4. legkisebb/legnagyobb építménymagasság: kialakult, a meglévő épületmagasság értéke a magasabb rendű út felé, az épületmagasság nem növelhető.

6. A Vt 7126XY jelű településközpont vegyes zónára vonatkozó építési övezeti előírások

6.1 legkisebb telekszélesség: 30 m,
legkisebb telekmélység: 50 m
legkisebb telekterület: 1500 m2

6.2 legnagyobb beépíthetőség: 80%
6.3 legkisebb zöldfelület: a be nem épített rész 50%-a
6.4 legkisebb/legnagyobb építménymagasság: 9,5-12,5 m
6.5 maximális terepszint feletti szintszámok tetőtéri szinttel együtt
- 9,5 m-es építménymagasság esetén legfeljebb 4,
- 9,51-12,5 m építménymagasság között legfeljebb 5."

3.§. Az Ör. 36. § (4) i) pontja az alábbi 3. alponttal egészül ki:

„ 3. A Vt 115X75 jelű településközpont vegyes zónára vonatkozó építési övezeti előírások
3.1 legkisebb telekszélesség: 18 m,
legkisebb telekmélység: 30 m
legkisebb telekterület: 500 m2
3.2 legnagyobb beépíthetőség: 60%
3.3 legkisebb zöldfelület: 20%
3.4 legkisebb/legnagyobb építménymagasság: 7,5-9,5 m."

4.§. Ör. 1. számú mellékletét képző szabályozási tervlapok módosítását jelen rendelet 1. melléklete szerinti 10 beavatkozási pontra jóváhagyja.

II. Záró rendelkezések

5. §.(1) Ez a rendelet a kihirdetést követő napon lép hatályba és a következő napon hatályát veszíti. Rendelkezéseit a hatálybalépést követően induló ügyekben alkalmazni kell.

(2) A hatálybalépést megelőzően érkeztetett és jogerősen még el nem bírált ügyekben jelen rendelet akkor alkalmazható, ha a rendelet a kérelem tárgyára vonatkozóan kedvezőbb előírásokat tartalmaz.

Nyíregyháza, 2020. június

NYÍREGYHÁZA SZABÁLYOZÁSI TERVÉNEK JELMAGYARÁZATA

KÖTELEZŐ RAJZI SZABÁLYOZÁSI ELEMEK

Nem települési döntési szint | Települési döntési szint

FELÜLETEK

- I.rendű közlekedési célú közterület
- II.rendű közlekedési célú közterület
- Z, Ee, Ev — I.rendű nem közlekedési és nem vízgazdálkodási célú közterület (zöldterület, egészségügyi és véderdő)
- I.rendű vízgazdálkodási célú közterület - vízfelület és szárazulat
- II.rendű nem közlekedési célú közterület (köztér, csak belterületen és külterületi beépítésre szánt területen belül)
- Telken belüli kötelező zöldfelület (védőfásítás területe)
- A védő- és korlátozási területek összevont területe nem közterületen (ha országos előírásokból következik, nem települési döntési szint)
- Közösségi funkcióhoz kapcsolódó zöldfelület
- Építési hely *
- A telek mélyfekvésű területe, melyen a természetes növényállomány megőrzendő, nem feltölthető, tereprendezéssel nem érinthető, nem beépíthető
- Műemlék épület telke
- Helyileg védett ill. helyi védelemre javasolt épület
- NATURA 2000 terület
- Ökológiai hálózat
- Helyi védelem alatt álló zöldfelület
- Gyalogos tér díszburkolattal
- Vasútterület
- Gazdasági rendeltetésű erdő
- Vízgazdálkodási terület, nem közterület
- Tűzfalasan csatlakoztatható oldalszárnyak

HATÁRVONALAK

- Tervezett belterület határa
- 9 — Beépítésre szánt terület határa külterületen
- Sajátos előírások területének határa a terület sorszámával
- EEEEEEE — Elővásárlási joggal érintett terület határa
- Városkapu zóna határa
- Védőterületek határa
- Ln 215465 — Építési övezetek, övezetek határa és jele (a színek határa egyben övezethatár is, ilyenkor nem kerül külön jelölésre az övezethatár)
- MK MK MK MK — Műemléki környezet határa
- R R R R R — Régészeti terület határa (védett, ill. védelemre javasolt)
- sz sz sz sz sz — Helyi védettségű településszerkezet
- vk vk vk vk vk — Helyi védettségű településkép
- t t t t t t — Helyi védettségű temető
- T T T T T — Országos jelentőségű természetvédelmi terület (ex lege védett)
- Tt Tt Tt Tt — Természeti terület határa
- ht ht ht ht ht — Helyi jelentőségű védett, ill. védelemre javasolt természetvédelmi terület határ
- Hidrogeológiai védelmi zóna határa
- Bányatelek határa (országos érvényű jogszabályok szerint)
- P100 — Jelentős szintbeli gépjárműparkoló területének határa gépjárműszámmal
- G150 (G...) — Jelentős szint alatti gépjárműtároló területének határa gépjárműszámmal (fejlesztés szerinti gépjárműszámmal)
- PH300 — Parkolóház gépjárműszámmal
- 100 % — Terepszint alatti építési hely (egyedi előírás esetén beépítési százalék megadásával)
- Terepszint feletti (közterület feletti) építési hely

Nem települési döntési szint | Települési döntési szint

VONALAK

- Tervezett szabályozási vonal
- Változtatási tilalom
- Építési vonal
- Épületsarok helye
- Előkert határa, ha az általános előírásoktól eltér
- Helyi védelem alatt álló homlokzat
- Helyi jelentőségű védett, értékes fa, fasor
- Közterületi fásítás, telken belüli kötelező zöldfelület, ha fasor
- Gépjármű út tengelye (I. rendű közlekedési területeknél)
- Vegyes használatú csillapított ill. korlátozott forgalmú gépjármű út tengelye
- Önálló vagy kijelölt kerékpárút tengelye
- Önálló gyalogút tengelye, ha az nem díszburkolaton van
- 22 — Szabályozási szélesség
- Zajvédő fal
- Tt Tt Tt Tt Tt — Telektömbre vonatkozóan telekalakítási terv készítendő

PONTSZERŰ VAGY JELKÉPES ELEMEK

- Tr — Transzformátor helye
- 11,4 — Egyes telkekre, építési helyre, építési vonalra, vonalszakaszra vonatkozó javasolt utcai építménymagasság
- Tervezett híd (döntési szint nem települési, ha a híd számozott országos útvonalon van)
- Szintbeni út-vasút kereszteződés
- Mélygarázs
- Tervezett aluljáró (döntési szint nem települési, ha az aluljáró számozott országos útvonalon van)
- Kötelezően megépítendő áthajtó ill. átjáró
- Tervezett árkád
- Megszüntető jel
- Gk 711765 (B) — A biológiai aktivitásérték telken belül, ill a szomszédos közterületeken pótlandó

TÁJÉKOZTATÓ RAJZI ELEMEK (melyekhez nem tartozik szabályozási előírás)

- Közlekedésből származó zaj mérése javasolt
- Tervezett telekhatár
- Magánút
- Oldalsó telekhatáron való összeépítés lehetősége (zártudvar)
- Rekultivációs terület határa
- Repülőtér felszállópálya tengelye
- E — E — Jelentős védőterületet igénylő elektromos távvezeték
- G — G — Jelentős védőterületet igénylő gázvezeték
- Meglévő töltőállomás helye
- Kunhalom
- Földhivatali alaptérképen nem szereplő épület

MEGJEGYZÉS: * Kötelező, amennyiben a szabályozási területen jelölt építési telek határai nem változnak. Változás esetén az építési hely határait elvi építési engedély keretében kell tisztázni.

VONALAS ELEMEK ÁBRÁZOLÁSI HIERARCHIÁJA (FEDETTSÉGI SORRENDJE)

1. Település közigazgatási határa
2. Belterületi határ
3. Szabályozási vonal
4. Beépítésre szánt terület határa külterületen
5. Építési övezeteket, övezeteket elválasztó határvonal
6. Telekhatár

Művi védelmi határvonalak
1. Műemléki környezet határa
2. Helyi települési értékvédelmi terület határa

Táj- és természetvédelmi határvonalak
1. Tájvédelmi körzet határa
2. Országos természetvédelmi terület határa
3. Helyi jelentőségű természetvédelmi terület határa

Nyíregyháza Megyei Jogú Város Polgármesteri Hivatala

SZÖVEGES SZABÁLYOZÁSI ELEMEK

Ln 215465 Építési övezet jele

Ln a betű azt jelzi, hogy az építési övezet melyik rendeltetési zónába esik (melyik területfelhasználási egységbe tartozik)

Rendeltetési zónák jele és megnevezése

Beépítésre szánt területen belül

- **Ln** nagyvárosias lakózóna
- **Lk** kisvárosias lakózóna
- **Lke** kertvárosias lakózóna
- **Lf** falusias lakózóna
- **Vt** településközpont vegyes zóna
- **Vk** központi vegyes zóna
- **Gk** kereskedelmi, szolgáltató gazdasági zóna
- **Gip** zavaró hatású ipari gazdasági zóna
- **Ge** egyéb ipari gazdasági zóna
- **Üü** üdülőházas üdülőzóna
- **Üh** hétvégiházas üdülőzóna
- **Kke** különleges kereskedelmi célú zóna
- **Ki** különleges közhasználatú építményi zóna a funkció megjelölésével > = 10% beépítettséggel
- **Ki0** különleges közhasználatú építményi zóna a funkció megjelölésével < 10% beépítettséggel
- **Kho** különleges honvédelmi zóna
- **Kh** különleges hulladék elhelyezésére szolgáló zóna
- **Kk** különleges városüzemeltetési célokat szolgáló kertészeti zóna
- **Kkö** különleges közlekedési zóna

Beépítésre nem szánt területen belül

- **KÖá** általános közlekedési zóna
- **KÖk** vasúti közlekedési zóna
- **Z** közpark zóna
- **Ev** védelmi rendeltetésű erdőzóna
- **Ee** egészségügyi, szociális, turisztikai rendeltetésű erdőzóna
- **Eg** gazdasági rendeltetésű erdőzóna
- **Mk** mezőgazdasági kertes zóna
- **Má** mezőgazdasági általános zóna
- **Mko** korlátozott használatú mezőgazdasági zóna
- **VG** vízgazdálkodási zóna
- **Kki** különleges beépítésre nem szánt terület

Ln X..... az első szám azt jelzi, hogy az építési övezet melyik építészeti karakterbe tartozik
1. belvárosi
2. polgárvárosi
3. mezővárosi
4. belső kertségi
5. külső kertségi
6. tanyabokros
7. egyéb

Ln .X.... a második szám azt jelzi, hogy az építési övezet kialakult vagy nem kialakult kategóriába tartozik
0. kialakult
1. nem kialakult

Ln ..X... a harmadik szám azt jelzi, hogy az építési övezetben milyen beépítési mód alkalmazható
1. szabadonálló - telepszerű
2. szabadonálló - általános
3. oldalhatáron álló
4. ikres
5. zártsorú - általános
6. zártsorú - keretes
0. adottságtól függően
X,Y,Z sajátos előírás

Ln ...X.. a negyedik szám azt jelzi, hogy az építési övezetben mennyi a megengedett legkisebb építési telek nagysága
1 180 m2
2 450 m2
3 600 m2
4 720 m2
5 1000 m2
6 1500 m2
7 2500 m2
8 4000 m2
9 10000 m2
0 adottságtól függően
X,Y,Z sajátos előírásként meghatározott

Ln ....X. az ötödik szám azt jelzi, hogy az építési övezetben mennyi a megengedett legnagyobb beépítettség mértéke
1 = < 5%
2 = < 15%
3 = < 20%
4 = < 30%
5 = < 40%
6 = < 50%
7 = < 60%
8 = < 80%
9 = < 100%
X,Y,Z sajátos előírásként meghatározott

Ln .....X a hatodik szám azt jelzi, hogy az építési övezetben mi a megengedett építménymagasság
1 = < 3,5 m
2 = < 4,5 m
3 = < 6,5 m
4 = < 7,5 m
5 7,5-9,5 m
6 9,5-12,5 m
7 12,5-16,0 m
0 adottságoktól függően
X,Y,Z sajátos előírásként meghatározott

Ln 2154X5(B) Sajátos építési övezet jele, a zárójelbe tett betű a vonatkoztatási terület jelére utal

Területi lehatárolás

Készült az állami alapadatok felhasználásával

Ügyiratszám: FŐÉP/561-1/2020.
NYÍREGYHÁZA MJV POLGÁRMESTERI HIVATALA
4401 Nyíregyháza, Kossuth tér 1. Pf. 83.
Telefon: (42) 524-550 Fax: (42)310-647

1. Beavatkozási pont

Tervezett szabályozási terv kivonat
„Készült az állami alapadatok felhasználásával"

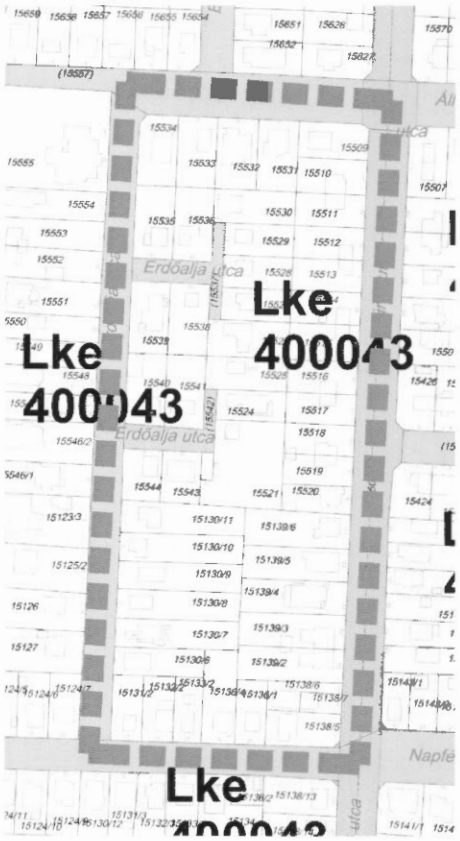

2. Beavatkozási pont

Tervezett szabályozási terv kivonat
„Készült az állami alapadatok felhasználásával"

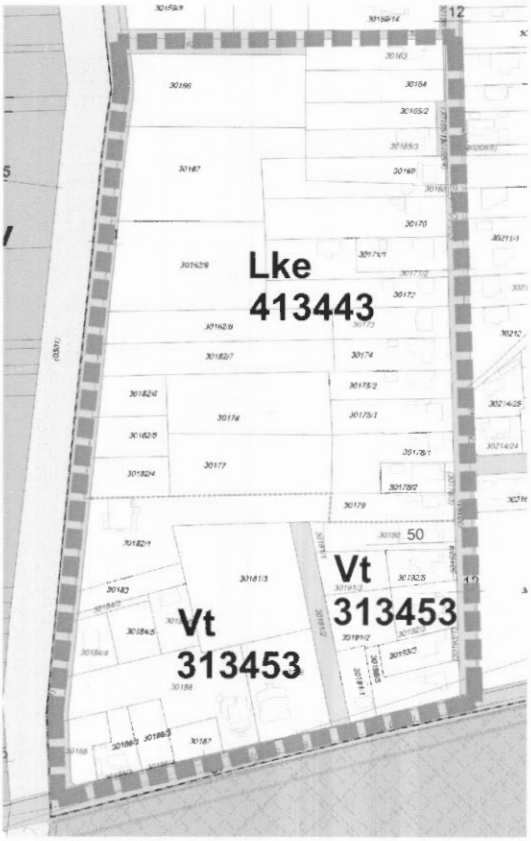

3. Beavatkozási pont

Tervezett szabályozási terv kivonat

„Készült az állami alapadatok felhasználásával"

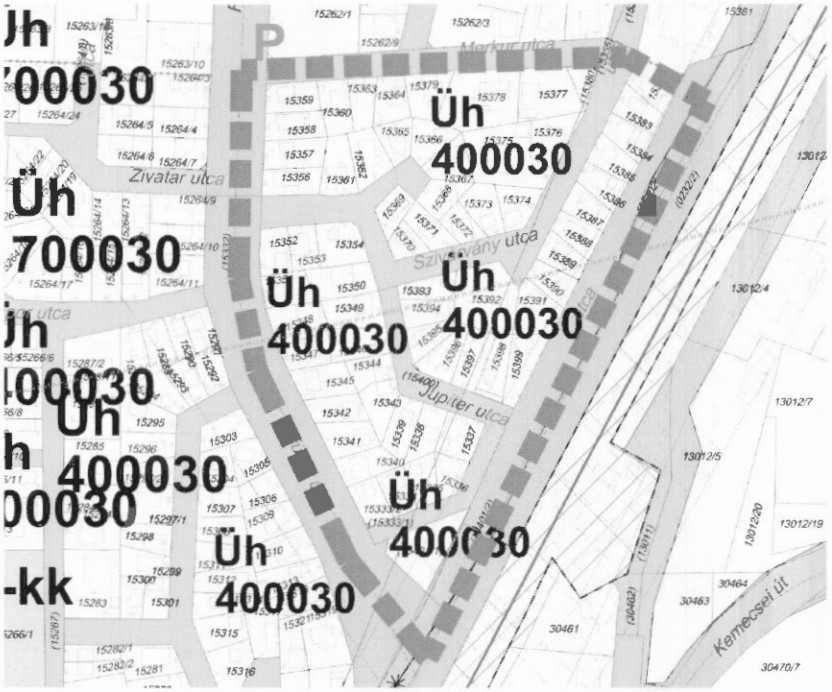

4. Beavatkozási pont

Tervezett szabályozási terv kivonat

„Készült az állami alapadatok felhasználásával"

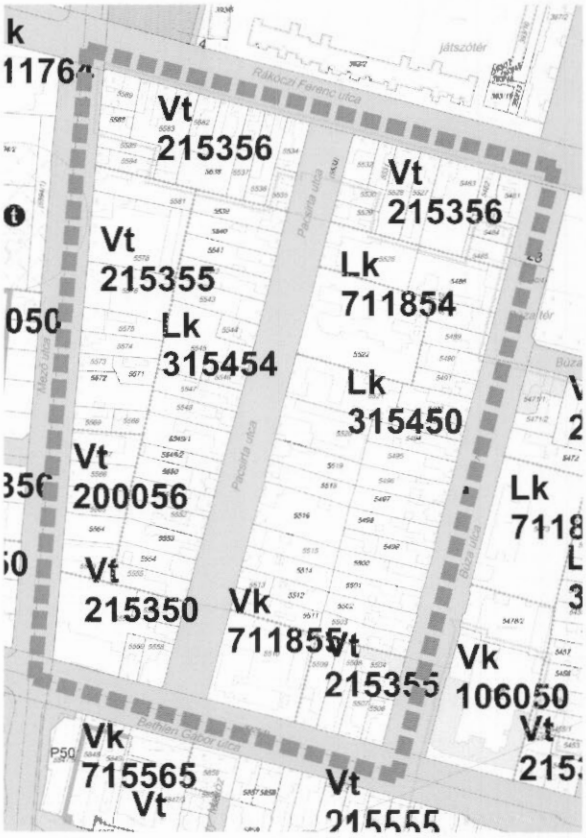

5. Beavatkozási pont

Tervezett szabályozási terv kivonat

„Készült az állami alapadatok felhasználásával"

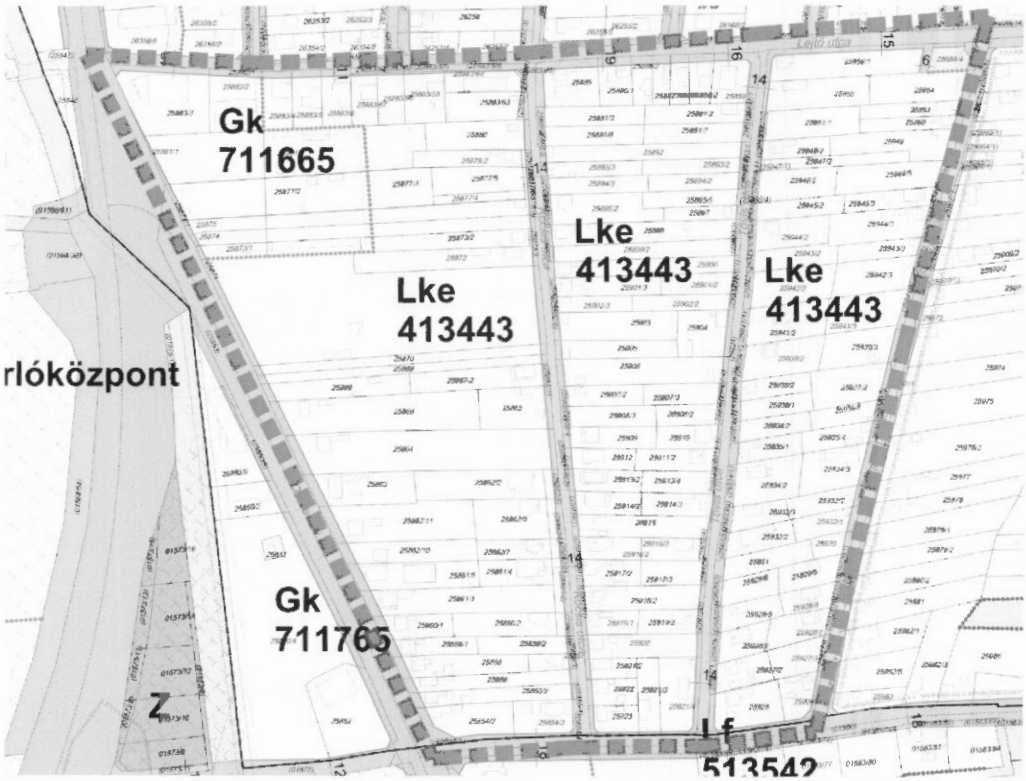

6. Beavatkozási pont

Tervezett szabályozási terv kivonat

„Készült az állami alapadatok felhasználásával"



7. Beavatkozási pont

Tervezett szabályozási terv kivonat
„Készült az állami alapadatok felhasználásával"

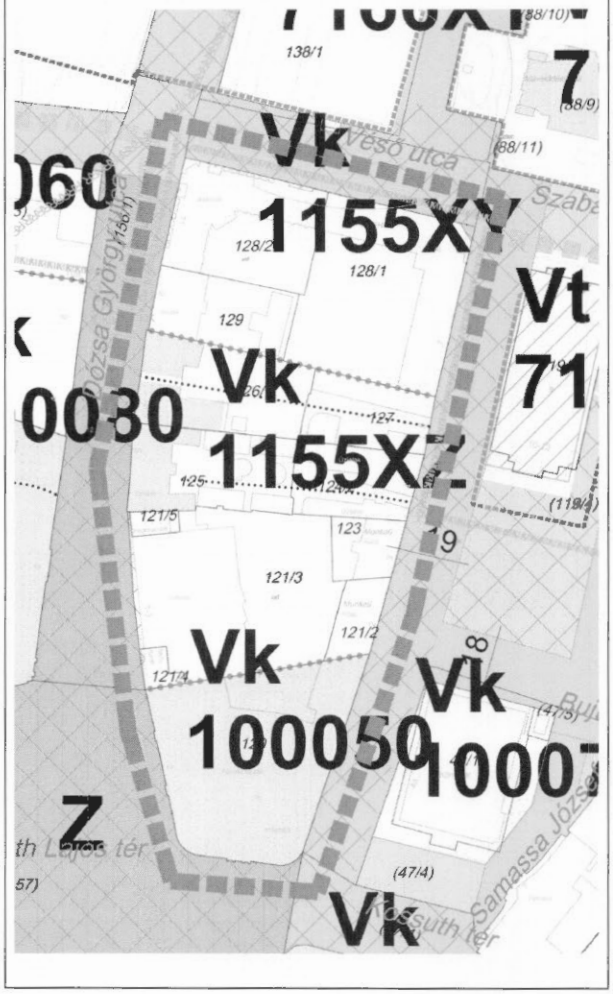

8. Beavatkozási pont

Tervezett szabályozási terv kivonat
„Készült az állami alapadatok felhasználásával"

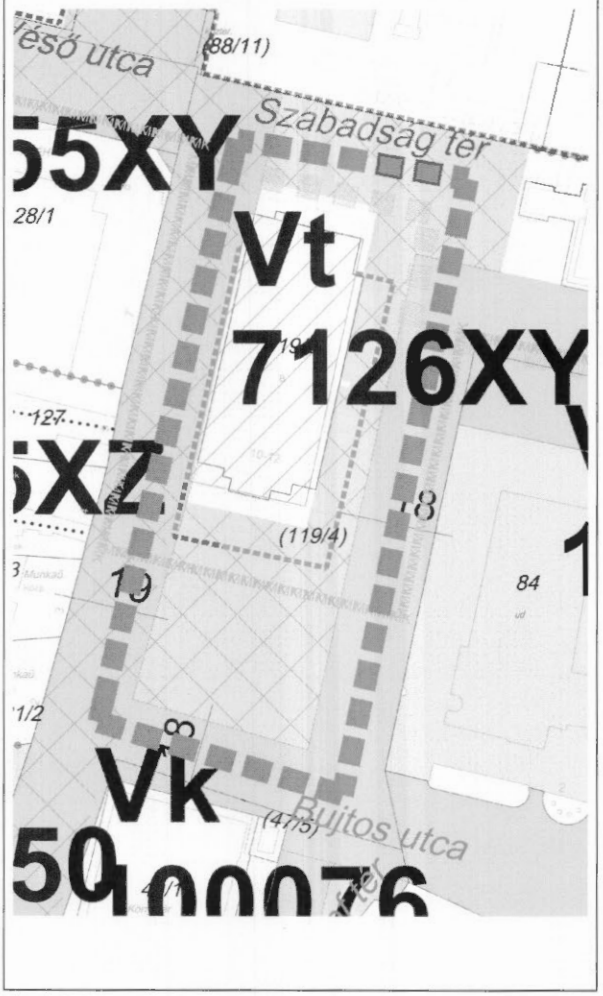

9. Beavatkozási pont

Tervezett szabályozási terv kivonat
„Készült az állami alapadatok felhasználásával"

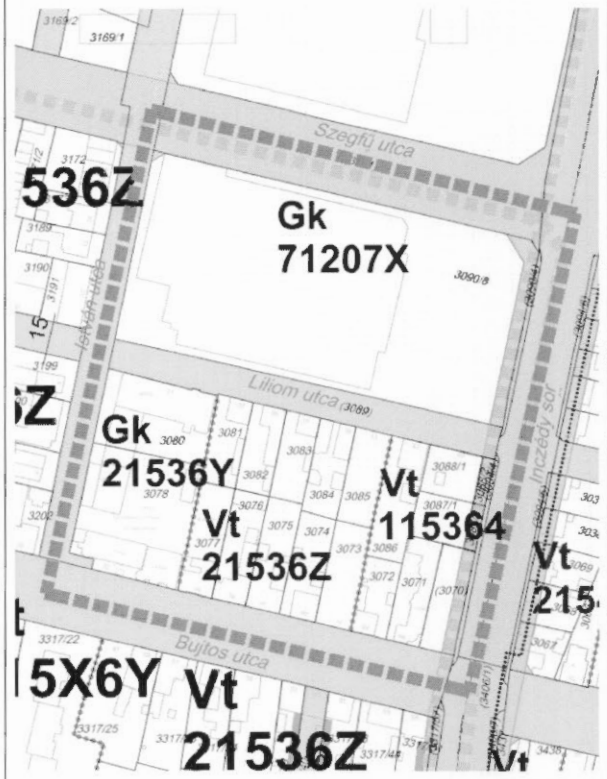

10. Beavatkozási pont

Tervezett szabályozási terv kivonat
„Készült az állami alapadatok felhasználásával"

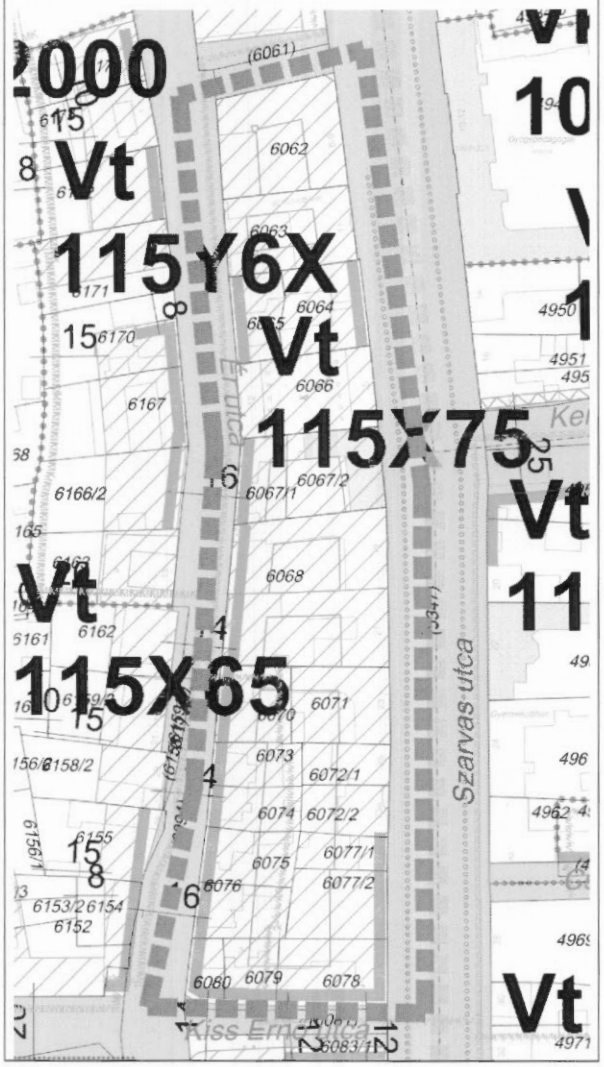

6 A településrendezési eszközök tervezett módosítása és a hatályos területrendezési tervek közötti kapcsolat bemutatása

6.1 A magasabb rendű tervekkel való összhang igazolásához nyilatkozat

A területfejlesztési koncepció, a területfejlesztési program és a területrendezési terv tartalmi követelményeiről, valamint illeszkedésük, kidolgozásuk, egyeztetésük, elfogadásuk és közzétételük részletes szabályairól szóló 218/2009. (X.06.) kormányrendelet szerinti adatszolgáltatási eljárás során beérkezett, a térségi övezetekre vonatkozó lehatárolások adatállományait a vonatkozó tervi állományokba beépítésre kerültek.

Kelt: Nyíregyháza, 2020. június

.....	.....
Labbancz András	Végh József
okleveles településmérnök	településmérnök
TT/15-0378	TT/15-0023

6.2 Övezeti lehatárolás

A területrendezési és településrendezési tervek kapcsolatát szabályozó,

- a települési önkormányzatok részére kötelező jogszabályok:
  - **Magyarország és egyes kiemelt térségeinek területrendezési tervéről szóló 2018. évi CXXXIX. törvény (továbbiakban MaTrT),**
  - **a területfejlesztésről és a területrendezésről szóló 1996. évi XXI. törvény (Tftv),**
- Szabolcs-Szatmár-Bereg Megyei települési önkormányzatok részére kötelező jogszabály:
  - **megyei területrendezési tervről szóló 19/2011.(XII.1.) sz. megyei önkormányzati rendelet**

Mivel a hatályos megyei területrendezési terv legutóbbi módosítása óta az országos területrendezési terv változott, azaz a megyei területrendezési terv rajzi munkarészei ellentétesek az országos területrendezési terv tervlapjaival, ezért a településrendezési eszközök készítése, módosítása során – e helyzet fennállásáig - az országos területrendezési terv tervlapjainak vizsgálata szükséges.

Ssz.	Övezetek megnevezése	Övezeti érintettség		OTrT/MTrT szerinti tervezési területen	Hatályos terv szerinti tervezési területen		Módosítás után a terület nagysága		Változás mértéke	
		Közigazgatási területen	Tervezési területen	ha	ha	%	ha	%	ha	%
1.	Erdőgazdálkodási térség	érinti	nem érinti	9724,660	6930,900	71,27	0	0	**0**	**0**
2.	Mezőgazdasági térség	érinti	nem érinti	0	0	0	0	0	**0**	**0**
3.	Vízgazdálkodási térség	érinti	nem érinti	0	0	0	0	0	**0**	**0**
4.	Települési térség	érinti	érinti	10250,320	10250,320	100,00	-	-	**-**	**-**
5.	Az országos műszaki infrastruktúra-hálózatok és a műszaki infrastruktúra egyedi építményeinek elhelyezésével igénybevett területek	érinti	nem érinti	0	0	0	0	0	**0**	**0**
6.	Ökológiai hálózat magterületének övezet	érinti	nem érinti	0	0	0	0	0	**0**	**0**
7.	Ökológiai hálózat ökológiai folyosójának övezet	érinti	nem érinti	0	0	0	0	0	**0**	**0**
8.	Ökológiai hálózat puffer-területének övezet	érinti	nem érinti	0	0	0	0	0	**0**	**0**
9.	Kiváló termőhelyi adottságú szántóterületek övezete	érinti	nem érinti	0	0	0	0	0	**0**	**0**
10.	Erdők övezete	érinti	nem érinti	0	0	0	0	0	**0**	**0**
11.	Világörökségi és világörökségi várományos terület övezete által érintett települések	nem érinti	nem érinti	-	-	-	-	-	**-**	**-**
12.	Honvédelmi és katonai célú terület övezete	érinti	nem érinti	0	0	0	0	0	**0**	**0**
Az MaTrT 19.§ (4) bekezdésével összhangban, az Országos Övezeti Terv részét képező, a 9/2019 (VI. 14.) MvM. rendeletben megállapított országos övezetek										
13.	Jó termőhelyi adottságú szántók övezete	érinti	nem érinti	0	0	0	0	0	**0**	**0**
14.	Erdőtelepítésre javasolt terület övezete	érinti	nem érinti	0	0	0	0	0	**0**	**0**
15.	Tájképvédelmi terület övezete	érinti	nem érinti	0	0	0	0	0	**0**	**0**
16.	Vízminőség-védelmi terület övezete	érinti	érinti	13219,00	13219,00	100,00	0	0	**0**	**0**
17.	Nagyvízi meder övezete	nem érinti	nem érinti	-	-	-	-	-	**-**	**-**
18.	VTT- tározók övezete	nem érinti	nem érinti	-	-	-	-	-	**-**	**-**
Az SZ-SZ-B Megyei területrendezési tervről szóló 19/2011.(XII.1.) sz. megyei önkormányzati rendeletben megállapított övezetek										
19.	Ásványi nyersanyag-gazdálkodás terület övezete	nem érinti	nem érinti	0	0	0	0	0	**0**	**0**
20.	Rendszeresen belvízjárta terület	érinti	nem érinti	0	0	0	0	0	**0**	**0**
21.	Földtani veszélyforrás területének övezete	nem érinti	nem érinti	0	0	0	0	0	**0**	**0**

4. A Térségi Szerkezeti Terv szerinti települési térség (2018)	
követelmény:	**OTrT 11. §** A kiemelt térségi, illetve megyei terület-felhasználási kategóriák területén belül a települési terület-felhasználási egységek kijelölése során *d)* a települési térség területén bármely települési terület-felhasználási egység kijelölhető;
a követelmény teljesítése:	Az OTrT-ben települési térségként jelölt területen történik a 1., 2., 3., 4. és 5. számú módosítással érintett területek kijelölése. **A városias települési térség az alábbi terület-felhasználási egységekbe kerület besorolásra:** - Településközpont vegyes terület - Kisvárosias lakóterület - Kertvárosias lakóterület - Falusias lakóterület - Különleges terület - Ipari gazdasági terület - Kereskedelmi, szolgáltató gazdasági terület

16. Vízminőség-védelmi terület övezete		
követelmény:	**9/2019 (VI. 14.) 5.§ (1):** *A vízminőség-védelmi terület övezetében keletkezett szennyvíz övezetből történő kivezetéséről és az övezeten kívül keletkezett szennyvizek övezetbe történő bevezetéséről, illetve a szennyvíz övezeten belüli kezelésének feltételeiről a megye területrendezési tervében rendelkezni kell.*	
a követelmény teljesítése: A település közigazgatási területén az államigazgatási szervek előzetes adatszolgáltatásának figyelembe vételével lehatárolt vízminőség-védelmi terület övezet	területe az OTrT -ben (A)	13219,00ha
	területe a hatályos településszerkezeti tervben	13219,00 ha
	területének csökkenése/növekedése a tervezett módosítással	0 ha
	területe a tervezett módosítás után (B)	13219,00 ha
követelmény:	**9/2019 (VI. 14.) 5.§ (2):** *A vízminőség-védelmi terület övezetébe tartozó települések településrendezési eszközeinek készítése során ki kell jelölni a vízvédelemmel érintett területeket. A kijelölt vízvédelemmel érintett területekre vonatkozó egyedi szabályokat a helyi építési szabályzatban kell megállapítani.*	
a követelmény teljesítése:	**A hatályos településrendezési eszközeink már tartalmazzák, a módosítás során nem történt új vízvédelemmel érintett terület kijelölése.**	
követelmény:	**9/2019 (VI. 14.) 5.§ (3):** *A vízminőség-védelmi terület övezetében bányászati tevékenység folytatása a bányászati szempontból kivett helyekre vonatkozó előírások alkalmazásával engedélyezhető.*	
a követelmény teljesítése:	**Jelen módosítás során új vagy meglévő bányászati tevékenység folytatására alkalmas terület nem került tervezésre.**	

6.3 Rajzi mellékletek

Az ország szerkezeti terve (részlet) */a beavatkozási területek kék színnel jelölve a térképrészleten/*

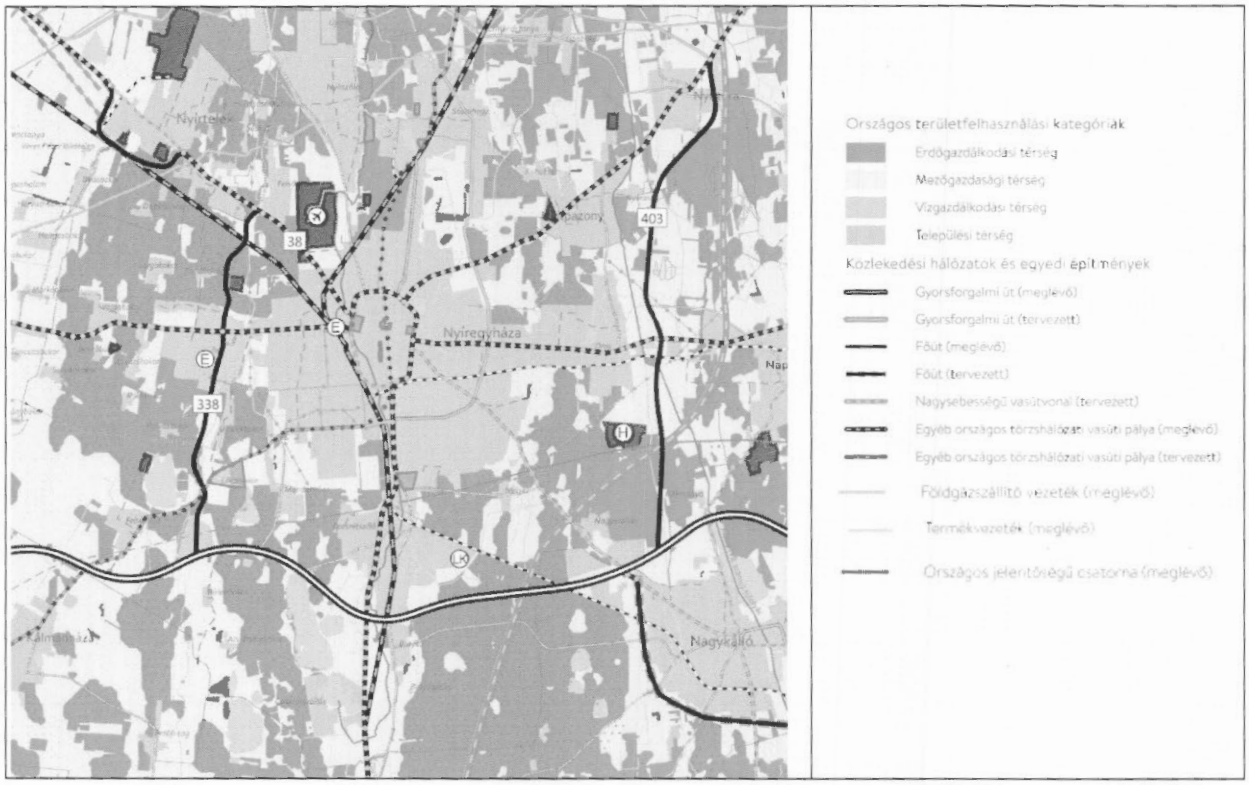

Országos Területrendezési Terv szerinti övezetek kivonata:
/a beavatkozási területek kék színnel jelölve a térképrészleten/

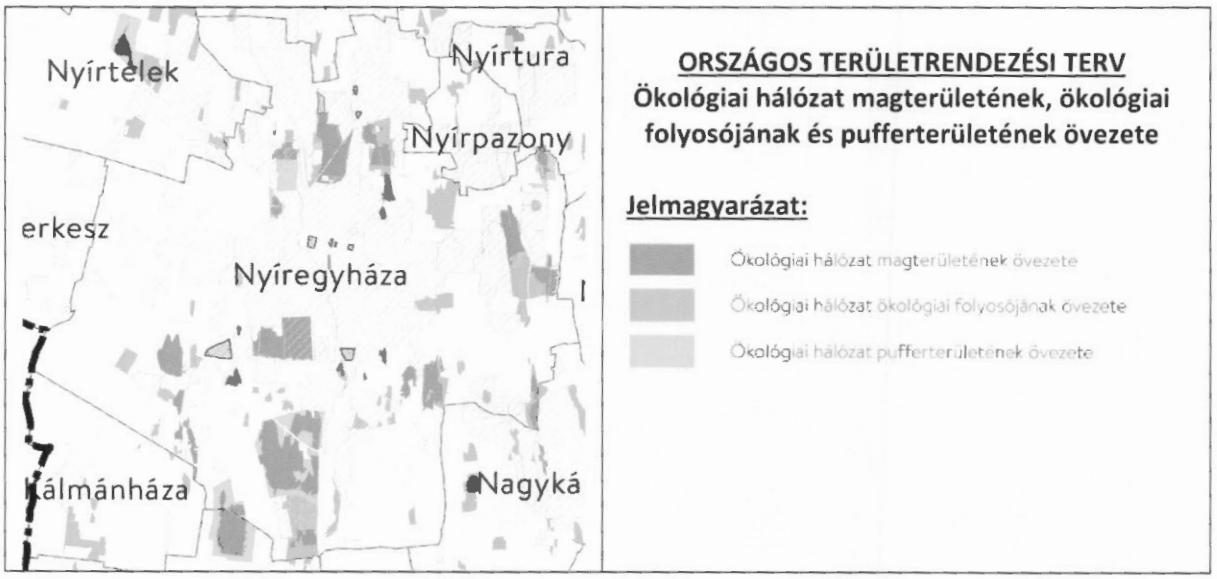

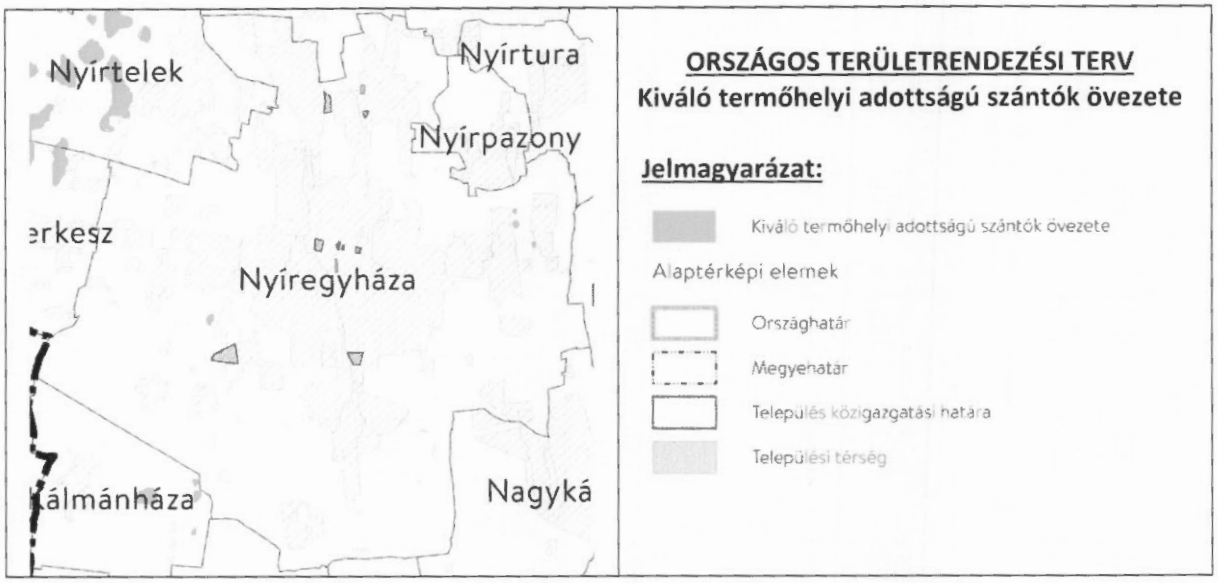

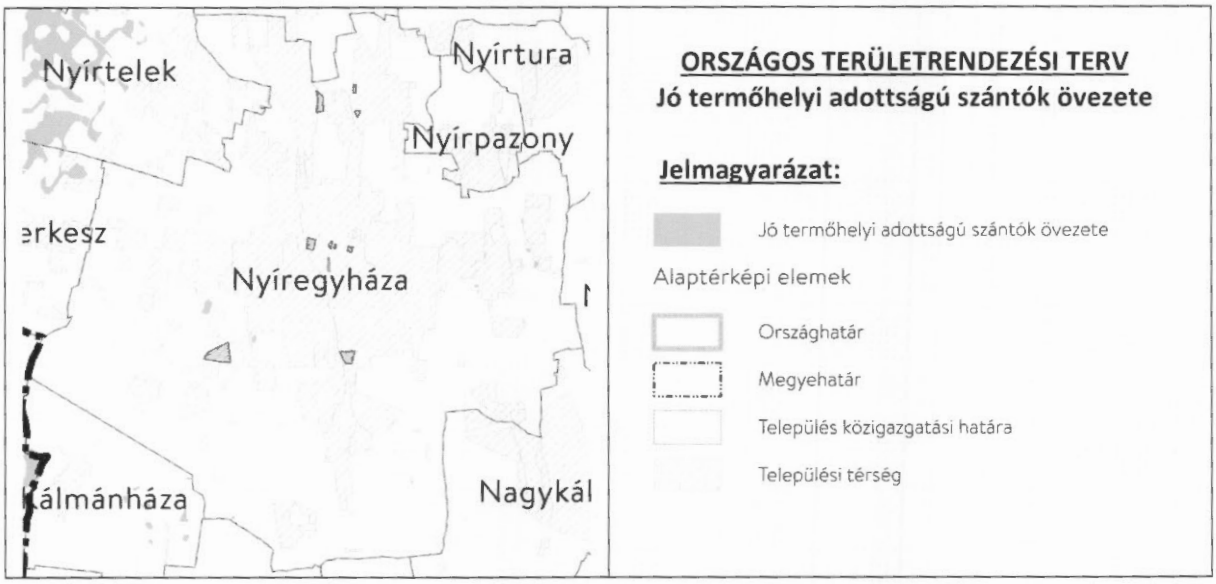

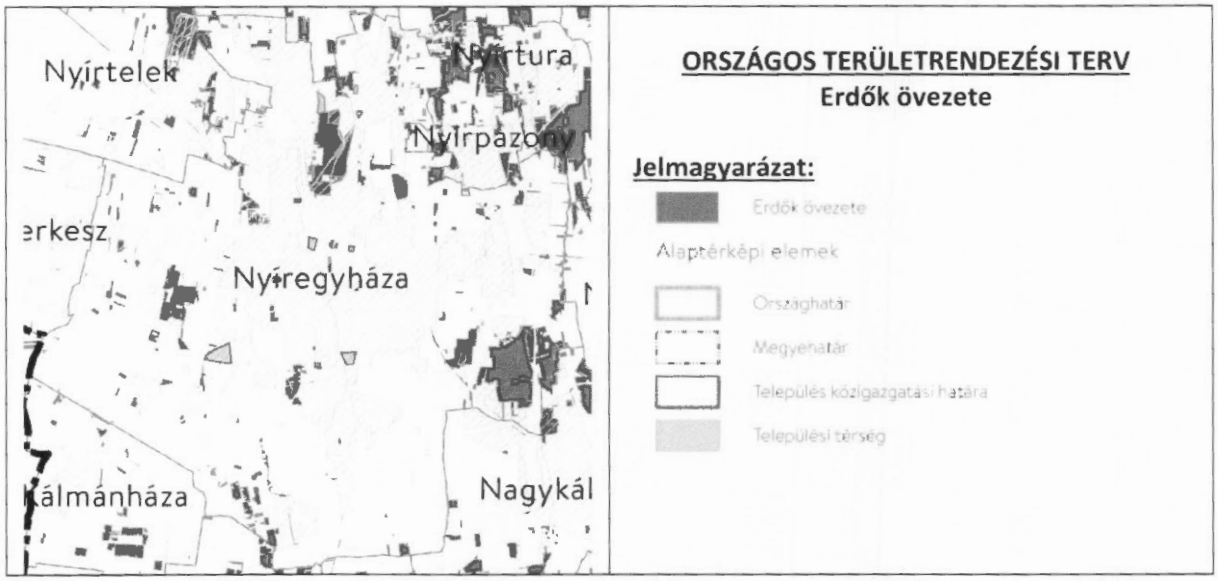

Ügyiratszám: FŐÉP/561-1/2020.
NYÍREGYHÁZA MJV POLGÁRMESTERI HIVATALA
4401 Nyíregyháza, Kossuth tér 1. Pf. 83.
Telefon: (42) 524-550 Fax: (42)310-647

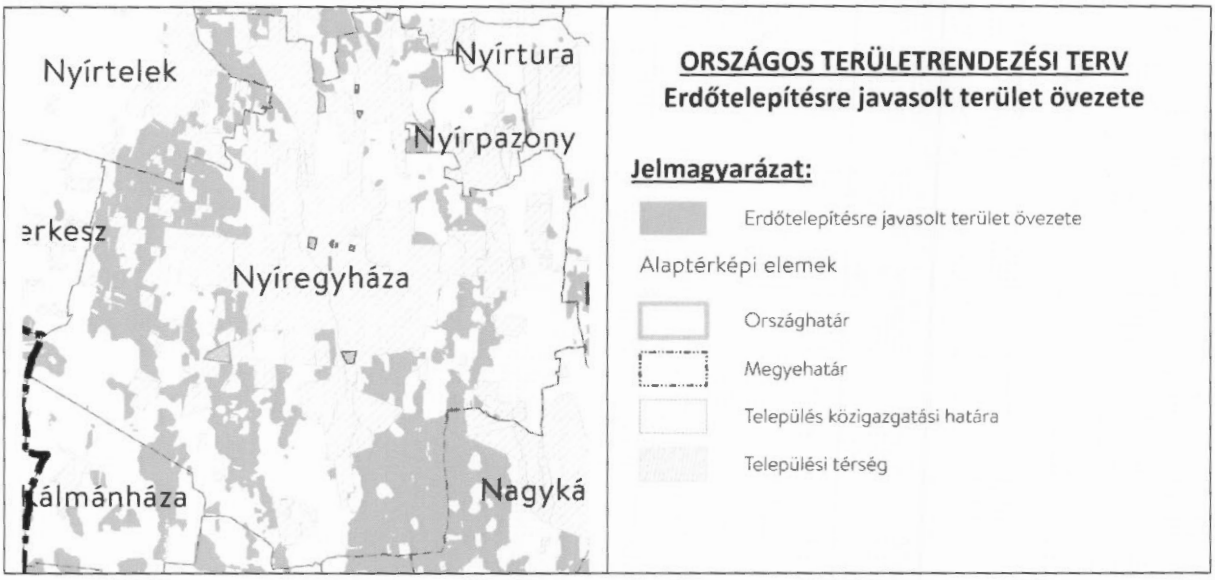

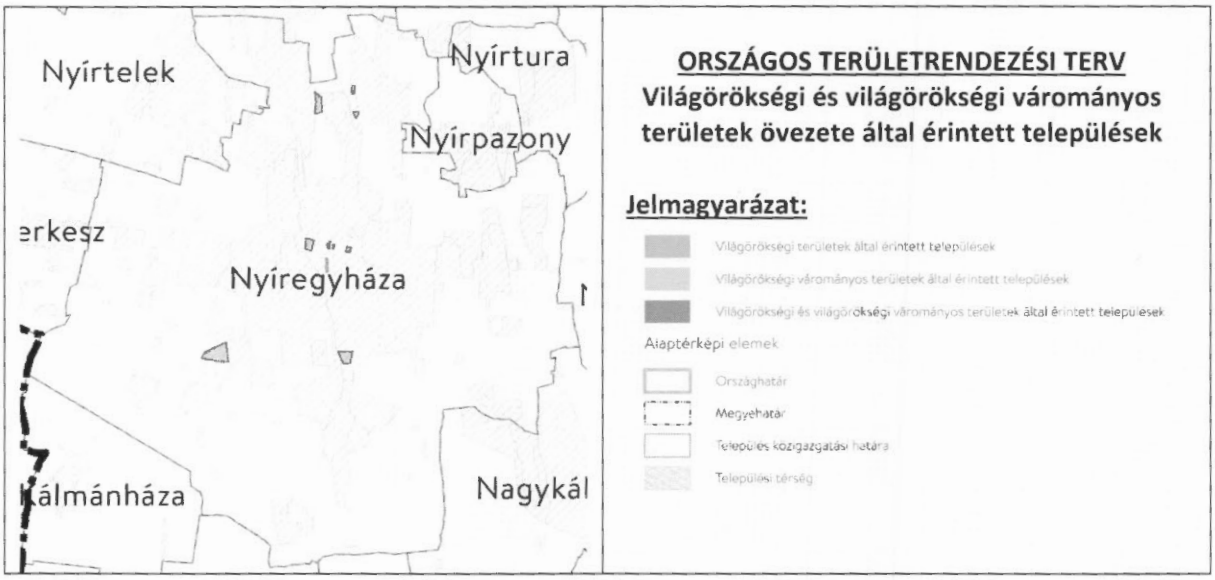



Ügyiratszám: FŐÉP/561-1/2020.
NYÍREGYHÁZA MJV POLGÁRMESTERI HIVATALA
4401 Nyíregyháza, Kossuth tér 1. Pf. 83.
Telefon: (42) 524-550 Fax: (42)310-647

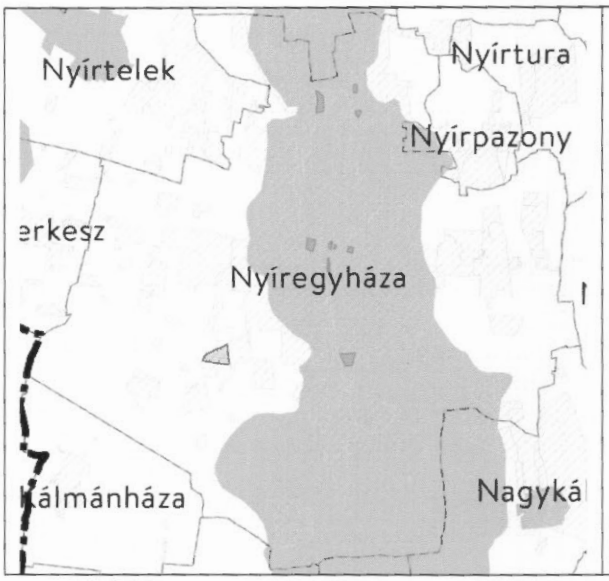

ORSZÁGOS TERÜLETRENDEZÉSI TERV
Vízminőség-védelmi terület övezete

Jelmagyarázat:

Vízminőség-védelmi terület övezete

Alaptérképi elemek

Országhatár

Megyehatár

Település közigazgatási határa

Települési térség

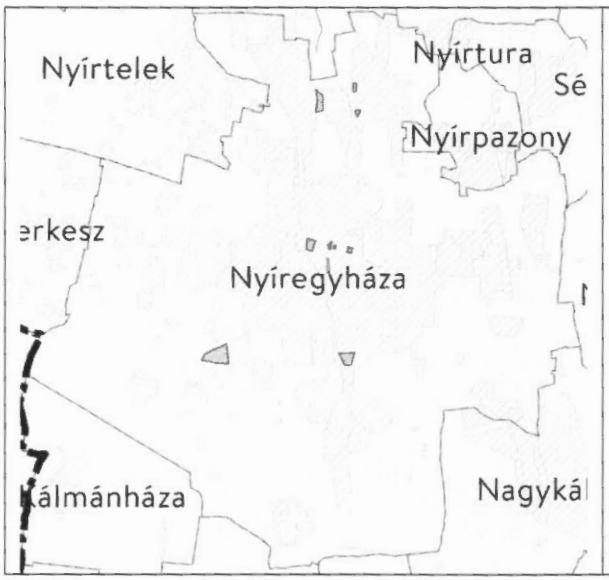

ORSZÁGOS TERÜLETRENDEZÉSI TERV
Nagyvízi meder övezete

Jelmagyarázat:

Nagyvízi meder övezete

Alaptérképi elemek

Országhatár

Megyehatár

Település közigazgatási határa

Települési térség



ORSZÁGOS TERÜLETRENDEZÉSI TERV
VTT-tározók övezete

Jelmagyarázat:

VTT-tározók övezete

Alaptérképi elemek

Országhatár

Megyehatár

Település közigazgatási határa

Települési térség

Ügyiratszám: FŐÉP/561-1/2020.
NYÍREGYHÁZA MJV POLGÁRMESTERI HIVATALA
4401 Nyíregyháza, Kossuth tér 1. Pf. 83.
Telefon: (42) 524-550 Fax: (42)310-647



A településrendezési eszközökben elhatárolt honvédelmi és katonai területek:

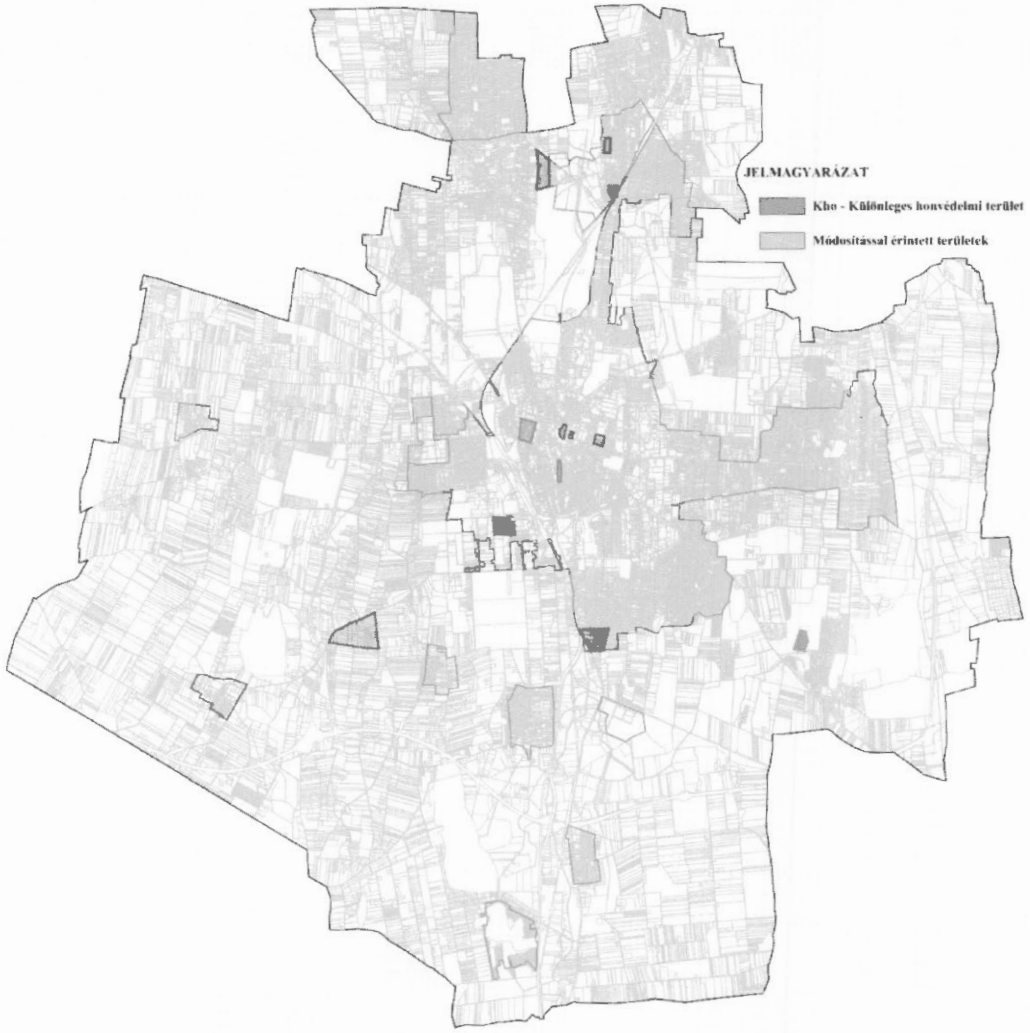

Az előzetes tájékoztatási szakaszban történt adatszolgáltatás kérés során a Honvédelmi Minisztérium Hatósági Főosztályától kapott nyilatkozat szerint: *„A tárgyi módosítás a honvédelem érdekeit nem sérti, a Magyar Honvédség nemzeti és szövetségi védelmi feladatai végrehajtása biztosított, ezért az abban foglaltakkal kapcsolatban külön észrevételt nem teszek”.*

Ügyiratszám: FŐÉP/561-1/2020.
NYÍREGYHÁZA MJV POLGÁRMESTERI HIVATALA
4401 Nyíregyháza, Kossuth tér 1. Pf. 83.
Telefon: (42) 524-550 Fax: (42)310-647



SZABOLCS-SZATMÁR-BEREG MEGYEI TERÜLETRENDEZÉSI TERV

Ásványi nyersanyag – gazdálkodási terület övezete

Jelmagyarázat:

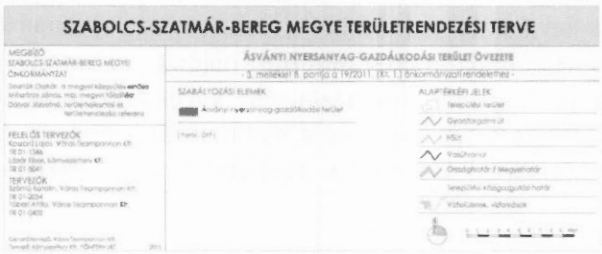



SZABOLCS-SZATMÁR-BEREG MEGYEI TERÜLETRENDEZÉSI TERV

Rendszeresen belvízjárta terület övezete

Jelmagyarázat:

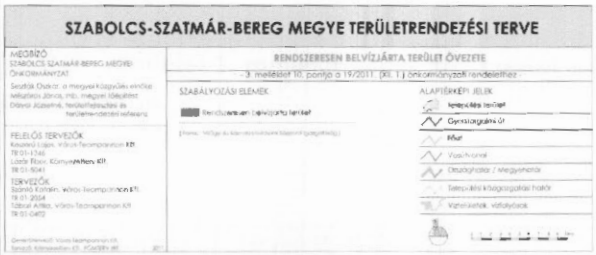



SZABOLCS-SZATMÁR-BEREG MEGYEI TERÜLETRENDEZÉSI TERV

Földtani veszélyforrás területének övezete

Jelmagyarázat:

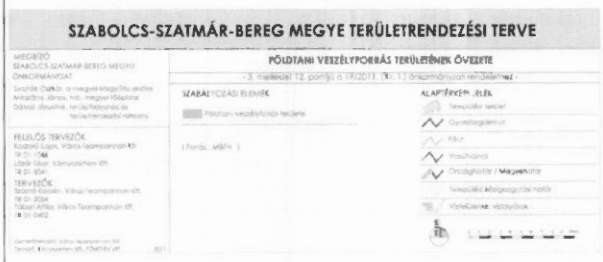

7 Biológiai aktivitási érték számítás

Tekintettel arra, hogy a módosítás során új beépítésre szánt terület kerül kijelölésre, ezért szükséges a biológiai aktivitási értéket újraszámolni, a hiányt pótolni.
A biológiai aktivitás érték (továbbiakban BIA) szinten tartása kötelező, a terület felhasználások kívánt változása biológiai aktivitásérték csökkenést okoz. A biológiai aktivitásérték konkrét felület minőségek területhasználaton belüli differenciálása szerint is számítható, ahol a tervezett állapot valamivel kedvezőbb eredményt mutathat. Jelen esetben a BIA érték meghatározása nem differenciált számítással történik. A BIA érték csökkenését csereterületekkel kívánjuk kompenzálni, melyek kijelölését a NÉBIH-től kapott erdőnyilvántartás alapján erdőterületként feltüntetett területek Gazdasági erdőzónába sorolása adja. Az egyes BIA érték változással érintett módosítási területek a szabályozási terven jelölve vannak (B), ezeken a területeken a biológiai aktivitás érték visszapótlása az építési engedélyezési eljárás keretében a telken belül, ill. a környező területeken történő pótlásával igazolható.

Az épített környezet alakításáról és védelméről szóló 1997. évi LXXVIII. törvényben meghatározott biológiai aktivitásértéke a település módosítással érintett területén, az alábbiak szerint változik a tervezett állapot és a jelenlegi állapot tekintetében:

Összesen: + 4,713

Az aktivitásérték a beavatkozást követően nem csökkent (+4,713), így a terület biológiai aktivitásértéke a területek változásával fenntartható.

Biológiai aktivitásérték számítása a 9/2007. (IV.3.) ÖTM rendelet 1. melléklet 1. pontja szerint – nem differenciált számítás

2. számú beavatkozási pont

	Eredeti (változás előtti) állapot					Tervezett állapot				
Ssz.	Övezet	Területhasználat	Terület (ha)	Érték-mutató (pont/ha)	Biológiai aktivitás-érték	Övezet	Területhasználat	Terület (ha)	Érték-mutató (pont/ha)	Biológiai aktivitás-érték
1.	Lke	Kertvárosias lakózóna	0,273	2,7	0,737	Vt	Településközpont vegyes zóna	0,273	0,5	0,137

4. számú beavatkozási pont

	Eredeti (változás előtti) állapot					Tervezett állapot				
Ssz.	Övezet	Területhasználat	Terület (ha)	Érték-mutató (pont/ha)	Biológiai aktivitás-érték	Övezet	Területhasználat	Terület (ha)	Érték-mutató (pont/ha)	Biológiai aktivitás-érték
1.	Vt	Településközpont vegyes zóna	1,662	0,5	0,831	Vt	Településközpont vegyes zóna	1,662	0,5	0,831

5. számú beavatkozási pont

	Eredeti (változás előtti) állapot					Tervezett állapot				
Ssz.	Övezet	Területhasználat	Terület (ha)	Érték-mutató (pont/ha)	Biológiai aktivitás-érték	Övezet	Területhasználat	Terület (ha)	Érték-mutató (pont/ha)	Biológiai aktivitás-érték
1.	Lf	Falusias lakózóna	17,111	2,4	41,066	Lke	Kertvárosias lakózóna	17,111	2,7	46,199
2.	Lf	Falusias lakózóna	0,060	2,4	0,144	Vg	Vízgazdálkodási terület	0,060	6	0,360
3.	Lf	Falusias lakózóna	0,020	2,4	0,048	KÖá	Általános közl. zóna	0,020	0,6	0,012
Mindösszesen:			**17,191**		**41,258**			**17,191**		**46,571**

Összesen

	Eredeti (változás előtti) állapot				Tervezett állapot			
Össz.		Terület (ha)		Biológiai aktivitás-érték		Terület (ha)		Biológiai aktivitás-érték
		19,126		**- 42,826**		19,126		**+47,539**

1009

4. sz. melléklet a FŐÉP/561-17/2020. számú előterjesztéshez

EMLÉKEZTETŐ

Nyíregyháza MJV rendezési tervének módosítása egyszerűsített eljárásban
Tervezői egyeztetés – 10 terület, 6. beavatkozási pont

Az egyeztetés időpontja: 2020. június 18. (csütörtök) 11.00 óra.
Helyszín: Polgármesteri Hivatal Főépítészi Osztály, D159. sz.
Jelenlévők: a jelenléti ív szerint

Módosítással érintett terület

Sorsz.	Megindító határozat száma	Szab. terv szelvény-szám	Területlehatárolás	Módosítás célja
6.	100/2019. (VI.12.)	H3	Kálmánházi út - Nádasbokori út - 01042 hrsz.-ú út	Napelemes kiserőmű megvalósításának céljából a Nyíregyháza 01043/42 hrsz.-ú ingatlanon lévő „telken belüli kötelező zöldfelület" területének áthelyezése történik.

Labbancz András tervező ismertette a megjelentekkel, hogy Nyíregyháza Megyei Jogú Város rendezési terv módosító eljárása folyik összevont 10 területre vonatkozóan a véleményezési szakaszában. A környezetvédelmi hatóság a 6. beavatkozási ponthoz kapcsolódóan a telken belüli kötelező zöldfelület áthelyezésére kért változtatási javaslatot.

A 6. beavatkozási pont tervezett szabályozási terv kivonata:



Sándor Edina a Szabolcs-Szatmár-Bereg Megyei Kormányhivatal Környezetvédelmi és Természetvédelmi Főosztályának Komplex Engedélyezési, Természetvédelmi és Nyilvántartási Osztálya (4400 Nyíregyháza, Kölcsey u. 12-14., 4401 Nyíregyháza, Pf.: 246.) képviseletében elmondta, hogy a 01043/42 hrsz.-ú ingatlanon lévő „telken belüli kötelező zöldfelület" területének tervezett elosztása részben érintené a 01044/5 hrsz.-ú és 01043/13 hrsz.-ú ingatlanok közös határvonalát.

Az AGROGÁZ Nyíregyháza Termelő és Szolgáltató Kft. (4400 Nyíregyháza, Hrsz.: 01044/5) tulajdonában lévő 01044/5 hrsz.-ú és 01043/13 hrsz.-ú ingatlanokon egy nagy létszámú állattartó telep üzemel a környezetvédelmi hatóság környezethasználati engedélyével. A 01043/13 hrsz.-ú ingatlanon 2 db nagy kiterjedésű hígtrágya tároló található. Ha a tervezett állapot szerinti telken belüli kötelező zöldsáv valósulna meg, akkor az akadályozná az állattartó telep engedélyében foglaltak teljesíthetőségét.

Az egyeztetésen az alábbi megállapítások történtek:

- Elsődleges javaslat: a SOLLIGHT Energia ESCO Kft. (1033 Budapest, Apát u. 6-8. fsz.) által megvalósítandó 499 kW névleges teljesítményű napelemes kiserőmű tervezett területén lévő „telken belüli kötelező zöldfelületet" úgy kell elosztani, hogy egy szakasza se kerüljön a 01044/5 hrsz.-ú és 01043/13 hrsz.-ú ingatlanok közös határvonalára. Lehetőség szerint a 01043/13 hrsz.-ú ingatlan keleti, déli és nyugati határa mentén legyen szétosztva. Ennek jóváhagyásáról írásbeli tulajdonosi hozzájárulást szükséges beszerezni. Hajnal Lajos (SOLLIGHT Kft. ügyvezető igazgatója) vállalta az AGROGÁZ Nyíregyháza Termelő és Szolgáltató Kft.-vel történő egyeztetést és a nyilatkozat beszerzését.

- Másodlagos javaslat: a módosításhoz kapcsolódóan kijelölt tervezési terület a Kálmánházi út - Nádasbokori út - 01042 hrsz.-ú út által határolt terület. A SOLLIGHT Energia ESCO Kft. ezen a területen belül keres a fásítás visszapótlásához megfelelő ingatlant.

A tervező felhívta a figyelmet arra, hogy ha a visszapótláshoz szükséges terület a tervezési területen kívül esne, akkor a módosító eljárás felfüggesztésére és szakhatóságok általi újbóli véleményezésre lenne szükség. Ez hátrányosan eltolná a módosítás jóváhagyásának határidejét.

Az egyeztetésen részt vevők az elsődleges javaslat megvalósítását látnák a kedvezőbb megoldásnak szakmai szempontból.

Készítette:

Kukucska Zsolt
városrendező

Jelenléti Ív

Tárgy: Tervezői egyeztetés – 10 terület, 6. beavatkozási pont

Helye: Polgármesteri Hivatal Főépítészi Osztály
(4400 Nyíregyháza, Kossuth tér 1.)

Időpont: Nyíregyháza, 2020. június 18.

Név/Szervezet	E-mail cím/Telefonszám	Aláírás
TELEKFINÉ ZÓLI MÁRTA FŐÉP. OSZT.	telekfine.marta@nyiregyhaza.hu	[illegible]
ÉVA PÉTER	eva.peter@nyiregyhaza.hu	[illegible]
Hajnal Lajos	hajnal.lajos@soknyfd.hu	[illegible]
LABBANCZ ANDRÁS	andras.labbancz@artvital.hu	[illegible]
SZABM Korm. Hiv. KTF	sandor.edina@szabolcs.gov.hu	Sándor Edina
Sándor Edina		
Kukucska Zsolt/NyhMJV Polg. Hiv.	kukucska.zsolt@nyiregyhaza.hu	[illegible]
MÁRIÁS ÉVA FŐÉP. OSZT.	marias.eva@nyiregyhaza.hu	[illegible]
Kovács Rita Főépítési	kovac.rita@nyiregyhaza.hu	[illegible]

NYÍREGYHÁZA
MEGYEI JOGÚ VÁROS
POLGÁRMESTERE

4401 NYÍREGYHÁZA, KOSSUTH TÉR 1. PF.: 83.
TELEFON: +36 42 524-500
FAX: +36 42 524-501
E-MAIL: POLGARMESTER@NYIREGYHAZA.HU

Ügyiratszám: VAGY/ 206- /2020.
Ügyintéző: Fodorné Maksa Márta/ dr. Berényi Judit

ELŐTERJESZTÉS

- a Közgyűléshez -

a temetőkről és a temetkezési tevékenységről szóló önkormányzati rendelet módosítására

.....

Dr. Kovács Ferenc
polgármester

.....

Kósa Árpád
polgármesteri kabinetvezető

.....

Kovácsné Szatai Ágnes
vagyongazdálkodási osztályvezető

.....

Dr. Szemán Sándor
címzetes főjegyző

.....

Faragóné Széles Andrea
jegyzői kabinet vezetője

Véleményező bizottságok:
Városstratégiai és Környezetvédelmi Bizottság,
Jogi, Ügyrendi és Etikai Bizottság,
Gazdasági és Tulajdonosi Bizottság

2013

Tisztelt Közgyűlés!

Magyarország helyi önkormányzatairól szóló 2011. évi CLXXXIX törvény 13. § (1) bekezdése értelmében helyi önkormányzati feladat a településüzemeltetés, ezen belül köztemetők kialakítása és fenntartása. A feladatot ténylegesen az önkormányzattal kötött kegyeleti közszolgáltatási szerződés alapján 2016. július 1. napjától a Szabolcs-Szatmár-Bereg Megyei Temetkezési Vállalat jogutódjaként működő Szabolcs-Szatmár-Bereg Megyei Temetkezési Kft. végzi.

A temetőkről és a temetkezési tevékenységről szóló 16/2017. (IV.28.) önkormányzati rendelet alapján a Nyíregyháza Megyei Jogú Város fenntartásában lévő köztemetőkben végzett üzemeltetési és a kegyeleti közszolgáltatási szerződésben rögzített temetkezési szolgáltatási tevékenységgel kapcsolatos díjak tekintetében a 2017-es évben korlátozott mértékű áremelés történt. Az ennek hatására keletkezett többletbevétel azonban nem elegendő az üzemeltetési tevékenység költségoldalának ellentételezésére.

Tekintettel arra, hogy az üzemeltetési tevékenység díjtételei 2017 óta nem kerültek módosításra, a Temetkezési Kft. javasolta, hogy az Önkormányzat, a temető üzemeltetésével kapcsolatos, rendeletben szabályozott díjtételeket vizsgálja felül.

A temető üzemeltetésével kapcsolatos, rendeletben szabályozott díjtételeket felülvizsgáltuk, javasoljuk a díjtételek emelését.

A rendelet szöveges része kiegészítésre került a temetési helyek összefoglaló fogalmával mely magába foglalja a sírhelyet, sírboltot, urnafülkét, urnasírboltot, urnasírhelyet, is, melyhez a rendelet mellékletében díjtételek is hozzárendelésre kerültek.

Kérjük a Tisztelt Közgyűlést, hogy az előterjesztést, a beterjesztett javaslatot megtárgyalni, és a rendelet-tervezetet elfogadni szíveskedjen!

Nyíregyháza, 2020. június 16.

Dr. Kovács Ferenc
polgármester

1. melléklet a VAGY/206- /2020. számú előterjesztéshez

Tájékoztató az előzetes hatásvizsgálat eredményéről

1. A jogszabály módosításának, szükségességének a célja

Az új rendelet megalkotásának célja, hogy a jelenleg hatályos, a temetőkről és a temetkezési tevékenységről szóló 16/2017. (IV.28.) önkormányzati rendelet alkalmazása során felmerült gyakorlati tapasztalatokat átvezesse, az összefoglaló fogalom alkalmazásával egyszerűsítse a mindennapi jogalkalmazást.

2. A tervezett rendelet módosítás társadalmi hatásai

A Nyíregyháza Megyei Jogú Város Önkormányzata tulajdonában lévő, a város illetékességi területén működő köztemetők („Északi temető", borbányai, nagyszállási, sóstóhegyi és az orosi temetők) területén az elhunytak emlékének méltó megőrzése, ápolása. A temető és a temetkezési kultúra fejlesztése, megóvása, valamint a jogszabályváltozások betartása érdekében szükséges egységesebbé tenni, az elmúlt évek gazdasági hatásaira és az érvényben lévő kegyeleti közszolgáltatási szerződésben foglaltakra is figyelemmel kialakítani a temetői díjtételeket. Ennek során érvényesíteni kell a költségek megtérülésének elvét, figyelembe véve a gazdaságkörnyezeti hatásokat, a temettetők teherviselési képességeit. A jogszabályi környezet ezen elemeknek való megfeleltetése egyben garanciát teremt a működő köztemetők minőségi fenntarthatóságának megteremtésére.

3. Gazdasági, költségvetési hatásai

A díjak emelkedése a temettetők számára kismértékű kiadásnövekedéssel jár. A rendelet módosítást megelőző időszakhoz képest a rendeletnek újonnan keletkező költségvetési hatása nincs. A díjemeléssel a temetőt fenntartó önkormányzatnak- racionális keretek között – bővíthető a fenntartáshoz felhasználható forrásösszege. A rendelet az újonnan megalkotott magasabb szintű jogszabályok rendelkezéseivel való összhangjának biztosításával hozzájárul a jogrendszer egységességéhez.

4. Adminisztratív terheket befolyásoló hatásai

A rendelet megalkotásának az adminisztratív terheket tekintve nincs számottevő hatása.

5. A jogszabály alkalmazásához szükséges személyi, szervezeti, tárgyi és pénzügyi feltételek

A rendelet alkalmazásával kapcsolatban az Önkormányzatnál többlet feladat, illetve ezzel kapcsolatos külön feltétel nem jelentkezik. A módosított díjtételeknek a számlázás során történő alkalmazása a Szabolcs-Szatmár-Bereg Megyei Temetkezési Kft feladata.

6. Környezeti és egészségügyi következményei

A rendelet megteremti a pénzügyi lehetőséget a Nyíregyháza Megyei Jogú Város környezeti állapotának javulásához, a környezeti és természeti értékeinek a fennmaradásához, valamint a temetőüzemeltetés és temetkezési szolgáltatás hatékony, magas színvonalú és a megváltozott jogi szabályozásnak megfelelő ellátásához. Konkrét egészségügyi következmények nem ismeretesek.

2. melléklet a VAGY/206- /2020. számú előterjesztéshez

R e n d e l e t - t e r v e z e t

NYÍREGYHÁZA MEGYEI JOGÚ VÁROS

ÖNKORMÁNYZATA KÖZGYÜLÉSÉNEK

..../.....(.....) önkormányzati rendelete

a temetőkről és a temetkezési tevékenységről szóló 16/2017.(IV.28.) önkormányzat rendelet módosításáról

Nyíregyháza Megyei Jogú Város Önkormányzata Közgyűlése a temetőkről és a temetkezésről szóló 1999. évi XLIII. törvény 40.§ (3) bekezdésében és a 42. §-ában kapott felhatalmazás alapján, Magyarország helyi önkormányzatairól szóló 2011. évi CLXXXIX törvény 13. § (1) bekezdés 2. pontjában meghatározott feladatkörében eljárva a következőket rendeli el:

1.§ A temetőkről és a temetkezési tevékenységről szóló 16/2017.(IV.28.) önkormányzati rendelet (továbbiakban: Ör.) 3.§ (3) bekezdése helyébe a következő rendelkezés lép:

„(3) A temetési helyekért, továbbá a rendeletben meghatározott üzemeltető által biztosított szolgáltatásért fizetendő díjak mértékét a rendelet 1-4.mellékletei tartalmazzák."

2.§ Az Ör. 4.§ (3)-(4) bekezdései helyébe a következő rendelkezések lépnek:

„ (3) (3) A temetésnek és a gyászszertartásnak az időpontjai:
a) Északi temetőben
aa)hétfőtől csütörtökig 10, 11, 13, 14, 15 óra,
ab) pénteken 10, 11, 13, 14 óra.
b) nagyszállási, orosi, borbányai, sóstóhegyi temetőkben
ba) hétfőtől péntekig 10, 14 óra,
bb) szombaton egyeztetés után 10, 11, 13, vagy 14 óra
A fenti időpontokhoz alkalmazkodni kötelesek a szertartást végző személyek is. A temetés idejére vonatkozó hozzátartozói kívánságokat a lehetőséghez mérten figyelembe kell venni.
(4) A temető ravatalozó épületében a halottat a temetésig a hűtőkamrában kell elhelyezni. Az elhunyt ravatalozása és búcsúztatása csak a ravatalozóban történhet, kivéve ha a ravatalozás az illetékes hatóság engedélyével a temetőn kívül történik, valamint ha a holttest állapota vagy az elrendelt veszélyhelyzet miatt nem lehet a ravatalozóban elvégezni a búcsúztatást. A ravatalra helyezettek koporsói nyitva tarthatók."

3.§ Az Ör. 6.§ (8) bekezdése helyébe a következő rendelkezés lép:

„(8) A temetési hely felett rendelkezési joggal bíró személyt a temetési hellyel, a temetési helyek közötti területtel és a síron található síremlékkel kapcsolatban gondozási és rendben tartási kötelezettség terheli."

4.§ (1) Az Ör. 9.§ (5) bekezdés c) pontja helyébe a következő rendelkezés lép:

„c) A növények ültetésének módozatait, hogy milyen tárgyakat szabad a temetési helyek díszítése céljából a temetőbe bevinni, valamint a temetőben vállalkozásszerűen munkát végzőkre vonatkozó szabályokat az üzemeltető külön a temetők működési rendjéről szóló szabályzatban az önkormányzat jóváhagyásával állapítja meg. A temető rendjéről szóló tájékoztatót a temető bejáratánál ki kell függeszteni."

(2) Az Ör. 9.§ (6) bekezdése helyébe a következő rendelkezés lép:

„(6) Köztemetőben gépjárművel a KRESZ szabályait betartva és az üzemeltető által kidolgozott szabályzat szerint lehet közlekedni."

(3) Az Ör. 9.§ (10) bekezdése helyébe a következő rendelkezés lép:

„(10) A temetési helyeket, az azokon lévő tárgyakat, síremlékeket, továbbá a temetőben lévő épületeket, ültetvényeket és egyéb tárgyakat, a temető fáit, bokrait és egyéb növényzetet rongálni, vagy beszennyezni, úgyszintén a sírok vagy sírboltok díszítésére szolgáló tárgyakat illetéktelenül eltávolítani tilos. „

(4) Az Ör. 9.§ (12) bekezdése helyébe a következő rendelkezés lép:

„(12) A temető területén csak a temetési helyek díszítésére szolgáló tárgyakat, koszorút, sírlámpát, sírmécsest, virágot, virágcserepet, vázát szabad elhelyezni."

(5) Az Ör. 9.§ (13) bekezdése helyébe a következő rendelkezés lép:

„(13) A fás növények a temetési helyektől olyan távolságra kerülhetnek ültetésre, hogy azok növekedése közben a temetési helyekben és a hozzájuk tartozó síremlékekben kár ne keletkezzen."

5.§ (1) Az Ör. 12.§ (1) bekezdése helyébe a következő rendelkezés lép:

„(1) A síremlék felállításához, átépítéséhez, felújításához, lebontásához, bármely részének módosításához a temetési hely felett rendelkező megbízása és a temető üzemeltetőjének engedélye szükséges."

(2) Az Ör. 12.§ (3) bekezdése helyébe a következő rendelkezés lép:

„(3) A síron felállított síremlékkel - a sír fennállása alatt - a temetési hely felett rendelkező jogosult rendelkezni. A rendelkező elhalálozása után a rendelkezésre jogosultak sorrendje a Ptk. 8:1 §-nak foglaltaknak megfelelően alakul. „

(3) Az Ör. 12.§ (12) bekezdése helyébe a következő rendelkezés lép:

„(12) Ha a sírjel, síremlék vagy sírbolt olyan állapotban van, hogy az a temetőlátogatók vagy a temetőben munkát végzők életét veszélyezteti, a közvetlen veszélyt a rendelkezni jogosult költségére – mely szükség esetén a temetési hely újraváltás díjában érvényesíthető – a temető üzemeltetője köteles megszüntetni."

6.§ (1) Az Ör. 13.§ (9) bekezdése helyébe a következő rendelkezés lép:

„(9) A temetési helyekért, továbbá a rendeletben meghatározott üzemeltető által biztosított szolgáltatásért fizetendő díjak jegyzékét a közönség számára hozzáférhető helyen ki kell függeszteni.

Minden ármegállapításnál a temető üzemeltetője köteles az árjegyzékből történő felvilágosítást a hozzá fordulóknak biztosítani, és az abban foglaltakról tájékoztatást adni. „

7.§ Az Ör. 1. melléklete helyébe az 1. melléklet lép.

8.§ Az Ör. 2. melléklete helyébe a 2. melléklet lép.

9.§ Az Ör. 3. melléklete helyébe a 3. melléklet lép.

10.§ Az Ör. 4. melléklete helyébe a 4. melléklet lép.

11.§ (1) Ez a rendelet – a (2) bekezdésben foglalt kivétellel - 2020. július 1. napján lép hatályba, és az azt követő napon hatályát veszti.
(2) A rendelet 2. melléklete 2021. január 01. napján lép hatályba.
(3) A rendelet 1.melléklete 2020. december 31. napján hatályát veszti.

2018

1. melléklet a ...../.....(.....) önkormányzati rendelethez

Temetési hely tételek

1.A Északi Temető sírhely megváltási díjai	**Nettó díj (Ft)**
1.1. Régi temető rész	
1.1.1. 1 személyes	47.000.-
1.1.2. 2 személyes	73.000.-
1.2. Új temető rész	
1.2.1. 1 személyes	43.000.-
1.2.2. 2 személyes	65.000.-
1.3. Kiemelt övezet	
1.3.1. 1 személyes	61.000.-
1.3.2. 2 személyes	101.000.-
1.4. „Amerikás" parcella	
1.4.1. Sírhely megváltás	59.000.-

1. B Északi Temető sírhely újraváltási díjai	
1.1. Régi temető rész	
1.1.1. 1 személyes	26.000.-
1.1.2. 2 személyes	52.000.-
1.2. Új temető rész	
1.2.1. 1 személyes	22.000.-
1.2.2. 2 személyes	44.000.-
1.3. Kiemelt övezet	
1.3.1. 1 személyes	40.000.-
1.3.2. 2 személyes	80.000.-
1.4. „Amerikás" parcella	
1.4.1. Sírhely újraváltás	38.000.-

2. *Északi Temető* sírbolt férőhelyek *megváltási* és újraváltási díjai	
2.1. Régi temető rész	
2.1.1. 65 évre	62.000.-
2.1.2. 100 évre	87.000.-
2.2. Új temető rész	
2.2.1. 65 évre	51.500.-
2.2.2. 100 évre	79.000.-
2.3. Kiemelt övezet	
2.3.1. 65 évre	97.000.-
2.3.2. 100 évre	142.000.-

	Nettó díj (Ft)
2.4. 12 személyes sírbolthely *megváltási* és újraváltási díja 100 évre	
2.4.1. Régi temető rész	962.000.-
2.4.2. Új temető rész	845.000.-
2.4.3. Kiemelt övezet	1.592.000.-
3. *Északi Temető* gyermek sírhely *megváltási* díjai	20.500.-
3.1. *Északi Temető* gyermek sírhely *újraváltási* díjai	6.500.-
4. *Északi Temető* urnafülke *megváltási* és újraváltási díjai 10 évre	
4.1. 2 személyes	19.000.-
4.2. 4 személyes	38.000.-
5. *Északi temető* Urnafülke *megváltási* díjai a ravatalozóban táblával	
5.1. 2 személyes	29.000.-
5.2. 4 személyes	50.000.-
6.A. Északi Temető urnasírhely *megváltási* díjai 25 évre	
6.1. 2 személyes	22.000.-
6.2. 4 személyes	44.000.-
6.B. Északi Temető urnasírhely *újraváltási* díjai 25 évre	
6.1. 2 személyes	19.000.-
6.2. 4 személyes	38.000.-
6.C. Északi Temető urnasírbolt hely megváltási és *újraváltási* díjai 25 évre	
Régi temetőrészben:	
6.1. 2 személyes	21.500.-
6.2. 4 személyes	43.000.-
Új temetőrészben:	
6.1. 2 személyes	21.500.-
6.2. 4 személyes	43.000.-
Kiemelt övezetben:	
6.1. 2 személyes	25.500.-
6.2. 4 személyes	51.000.-
7. Északi Temető bérsírboltok *megváltási* díja/év	20.000.-
8. Oros *városi köztemető* sírhelyek *megváltási* /újraváltási díjai	
8.1.a. Sírhely újraváltási díj	
8.1.1 1 személyes	11.500.-
8.1.2. 2 személyes	23.000.-
8.1.b. Sírhely megváltási díj	
8.1.1 1 személyes	32.500.-
8.1.2. 2 személyes	44.000.-

8.2. Kettőszemélyes urnafülke *megváltási és újraváltási* díja 10 évre

	Nettó díj (Ft)
8.2.1. Gránit urnafülke *megváltási* díja	61.500.-
8.2.2. Urnafülke újraváltási díja	12.000.-
8.3. Kettőszemélyes urnasírhely *megváltási* és újraváltási díja 25 évre	
8.3.1. Urnasírhely újraváltási díja	17.000.-
8.3.2. Urnasírhely *megváltási* díja	20.000.-
8.4. Gyermek sírhely *megváltási* és újraváltási díja	
8.4.1. Gyermek sírhely *megváltási* díja	19.500.-
8.4.2 Gyermek sírhely újraváltási díja	5.500.-
8.5. Sírbolt férőhelyek *megváltási* és újraváltási díjai	
8.5.1. 65 évre	42.000.-
8.5.2. 100 évre	59.000.-
8.6. Kettőszemélyes urnasírbolt hely *megváltási* és újraváltási díja 25 évre	
8.6.1. Működ urnasírbolt *megváltási* díja	55.000.-
8.6.2. . Működ urnasírbolt hely *újraváltási* díja	20.000.-
8.6. Négyszemélyes urnasírbolt hely *megváltási* és újraváltási díja 25 évre	
8.6.1. Működ urnasírbolt *megváltási* díja	75.000.-
8.6.2. . Működ urnasírbolt hely *újraváltási* díja	40.000.-

9. Borbánya városi köztemető sírhelyek megváltási /újraváltási díjai

9.1.A Sírhely újraváltási díj	
9.1.1 1 személyes	11.500.-
9.1.2. 2 személyes	23.000.-
9.1.B Sírhely megváltási díj	
9.1.1 1 személyes	32.500.-
9.1.2. 2 személyes	44.000.-
9.2. Kettőszemélyes urnafülke megváltási és újraváltási díja 10 évre	
9.2.1. Működ urnafülke megváltási díja	28.000.-
9.2.3. Urnafülke megváltási újraváltási díja	12.000.-
9.3. Kettőszemélyes urnasírhely megváltási díja 25 évre	
9.3.1. Urnasírhely újraváltási díja	17.000.-
9.3.1. Urnasírhely *megváltási* díja	20.000.-
9.4. Gyermek sírhely megváltási és újraváltási díja	
9.4.1. Gyermek sírhely megváltási díja	19.500.-
9.4.2 Gyermek sírhely újraváltási díja	5.500.-
9.5. Sírbolt férőhelyek megváltási és újraváltási díjai	
9.5.1. 65 évre	42.000.-
9.5.2. 100 évre	59.000.-

	Nettó díj (Ft)
9.6. Kettőszemélyes urnasírbolt hely megváltási és újraváltási díja 25 évre	
9.6.1. Működő urnasírbolt megváltási díja	55.000.-
9.6.2. Működő urnasírbolt hely újraváltási díja	20.000.-
9.7. Négyszemélyes urnasírbolt megváltási és újraváltási díja 25 évre	
9.7.1. Működő urnasírbolt megváltási díja	75.000.-
9.7.2. Működő urnasírbolt hely újraváltási díja	40.000.-

10. Nagyszállás városi köztemető sírhelyek megváltási /újraváltási díjai

10.1. Sírhely újraváltási díj	
10.1.1. 1 személyes	11.500.-
10.1.2. 2 személyes	23.000.-
10.2. Sírhely megváltási díj	
10.2.1. 1 személyes	32.500.-
10.2.2. 2 személyes	44.000.-
10.3. Kettőszemélyes urnafülke megváltási és újraváltási díja 10 évre	
10.3.1. Működő urnafülke megváltási díja	28.000.-
10.3.3. Urnafülke újraváltási díja	12.000.-
10.4. Kettőszemélyes urnasírhely megváltási díja 25 évre	
10.4.1. Urnasírhely újraváltási díja	17.000.-
10.4.2. Urnasírhely *megváltási* díja	20.000.-
10.5. Gyermek sírhely megváltási és újraváltási díja	
10.5.1. Gyermek sírhely megváltási díja	19.500.-
10.5.2 Gyermek sírhely újraváltási díja	5.500.-
10.6. Sírbolt férőhelyek megváltási és újraváltási díjai	
10.6.1. 65 évre	42.000.-
10.6.2. 100 évre	59.000.-
10.7. Kettőszemélyes urnasírbolt hely megváltási és újraváltási díja 25 évre	
10.7.1. Működő urnasírbolt megváltási díja	55.000.-
10.7.2. Működő urnasírbolt hely újraváltási díja	17.000.-
10.8. Négyszemélyes urnasírbolt megváltási és újraváltási díja 25 évre	
10.8.1. Működő urnasírbolt megváltási díja	75.000.-
10.8.2. . Működő urnasírbolt újraváltási díja	34.000.-

11. Sóstóhegy városi köztemető sírhelyek megváltási /újraváltási díjai

11.1. Sírhely újraváltási díj	
11.1.1. 1 személyes	11.500.-
11.1.2. 2 személyes	23.000.-
11.1. Sírhely megváltási díj	
11.1.1 1 személyes	32.500.-
11.1.2. 2 személyes	44.000.-

1022

	Nettó díj (Ft)
11.2. Kettőszemélyes urnafülke megváltási és újraváltási díja 10 évre	
11.2.1. Működő urnafülke megváltási díja	28.000.-
11.2.2. Urnafülke újraváltási díja	12.000.-
11.3. Kettőszemélyes urnasírhely megváltási díja 25 évre	
11.3.1. Urnasírhely újraváltási díja	17.000.-
11.3.2. Urnasírhely *megváltási* díja	20.000.-
11.4. Gyermek sírhely megváltási és újraváltási díja	
11.4.1. Gyermek sírhely megváltási díja	19.500.-
11.4.2 Gyermek sírhely újraváltási díja	5.500.-
11.5. Sírbolt férőhelyek megváltási és újraváltási díjai	
11.5.1. 65 évre	42.000.-
11.5.2. 100 évre	59.000.-
11.6. Kettőszemélyes urnasírbolt hely megváltási és újraváltási díja 25 évre	
11.6.1. Működő urnasírbolt megváltási díja	55.000.-
11.6.2. Működő urnasírbolt hely újraváltási díja	17.000.-
11.6. Négyszemélyes urnasírbolt hely megváltási és újraváltási díja 25 évre	
11.6.1. Működő urnasírbolt megváltási díja	75.000.-
11.6.2. Működő urnasírbolt hely újraváltási díja	34.000.-

12. Lejárt és újrahasznosításra kerülő sírhelyek *megváltási* díjai

12.1. Északi Temető régi temető rész	
12.1.1. 1 személyes sírhely	73.500.-
12.1.2. 2 személyes sírhely	126.000.-
12.2. Oros, Borbánya, Nagyszállás, Sóstóhegy köztemetők	
12.2.1. 1 személyes sírhely	46.500.-
12.2.2. 2 személyes sírhely	59.000.-
12.3. Északi Temető új temető rész	
12.3.1. 1 személyes sírhely	69.000.-
12.3.2. 2 személyes sírhely	117.800.-

Fenti díjak, árak az ÁFA -t nem tartalmazzák.

2.melléklet a ...../.....(.....) önkormányzati rendelethez

Temetési hely tételek

1.A Északi Temető sírhely megváltási díjai	**Nettó díj (Ft)**
1.A.1. Régi temető rész	
1.A.1.1. 1 személyes	56.000.-
1.A.1.2. 2 személyes	86.000.-
1.A.2. Új temető rész	
1.A.2.1. 1 személyes	54.000.-
1.A.2.2. 2 személyes	82.000.-
1.A.3. Kiemelt övezet	
1.A.3.1. 1 személyes	71.000.-
1.A.3.2. 2 személyes	116.000.-
1.A.4. „Amerikás" parcella	
1.A.4.1. Sírhely megváltás	69.000.-

1. B Északi Temető sírhely újraváltási díjai	
1.B.1. Régi temető rész	
1.B.1.1. 1 személyes	30.000.-
1.B.1.2. 2 személyes	60.000.-
1.B.2. Új temető rész	
1.B.2.1. 1 személyes	28.000.-
1.B.2.2. 2 személyes	56.000.-
1.B.3. Kiemelt övezet	
1.B.3.1. 1 személyes	45.000.-
1.B.3.2. 2 személyes	90.000.-
1.B.4. „Amerikás" parcella	
1.B.4.1. Sírhely újraváltás	43.000.-

2. *Északi Temető* sírbolt férőhelyek *megváltási* és újraváltási díjai	
2.1. Régi temető rész	
2.1.1. 65 évre	66.000.-
2.1.2. 100 évre	92.000.-
2.2. Új temető rész	
2.2.1. 65 évre	55.000.-
2.2.2. 100 évre	86.000.-
2.3. Kiemelt övezet	
2.3.1. 65 évre	107.000.-
2.3.2. 100 évre	150.000.-

	Nettó díj (Ft)
2.4. 12 személyes sírbolthely *megváltási* és újraváltási díja 100 évre	
2.4.1. Régi temető rész	970.000.-
2.4.2. Új temető rész	855.000.-
2.4.3. Kiemelt övezet	1.610.000.-
3. *Északi Temető* gyermek sírhely *megváltási* díjai	23.000.-
3.1. *Északi Temető* gyermek sírhely *újraváltási* díjai	7.000.-
4. *Északi Temető* urnafülke *megváltási* és újraváltási díjai 10 évre	
4.1. 2 személyes	21.500.-
4.2. 4 személyes	43.000.-
5. *Északi temető* Urnafülke *megváltási* díjai a ravatalozóban táblával	
5.1. 2 személyes	35.000.-
5.2. 4 személyes	60.000.-
6.A. Északi Temető urnasírhely *megváltási* díjai 25 évre	
6.A.1. 2 személyes	28.000.-
6.A.2. 4 személyes	56.000.-
6.B. Északi Temető urnasírhely *újraváltási* díjai 25 évre	
6.B.1. 2 személyes	22.000.-
6.B.2. 4 személyes	44.000.-
6.C. Északi Temető urnasírbolt hely megváltási és *újraváltási* díjai 25 évre	
Régi temetőrészben:	
6.C.1. 2 személyes	24.000.-
6.C.2. 4 személyes	48.000.-
Új temetőrészben:	
6.C.3. 2 személyes	24.000.-
6.C.4. 4 személyes	48.000.-
Kiemelt övezetben:	
6.C.5. 2 személyes	28.500.-
6.C.6. 4 személyes	57.000.-
7. Északi Temető bérsírboltok *megváltási* díja/év	23.000.-
8. Oros *városi köztemető* sírhelyek *megváltási* /újraváltási díjai	
8.1.a. Sírhely újraváltási díj	
8.1.a.1 1 személyes	13.500.-
8.1.a.2. 2 személyes	27.000.-
8.1.b. Sírhely megváltási díj	
8.1.b.1 1 személyes	39.500.-
8.1.b.2. 2 személyes	53.000.-

	Nettó díj (Ft)
8.2. Kettőszemélyes urnafülke *megváltási és újraváltási* díja 10 évre	
8.2.1. Gránit urnafülke *megváltási* díja	74.000.-
8.2.2. Urnafülke újraváltási díja	16.000.-
8.3. Kettőszemélyes urnasírhely *megváltási* és újraváltási díja 25 évre	
8.3.1. Urnasírhely újraváltási díja	20.000.-
8.3.2. Urnasírhely *megváltási* díja	26.000.-
8.4. Gyermek sírhely *megváltási* és újraváltási díja	
8.4.1. Gyermek sírhely *megváltási* díja	22.500.-
8.4.2 Gyermek sírhely újraváltási díja	6.500.-
8.5. Sírbolt férőhelyek *megváltási* és újraváltási díjai	
8.5.1. 65 évre	45.000.-
8.5.2. 100 évre	64.000.-
8.6. Kettőszemélyes urnasírbolt hely *megváltási* és újraváltási díja 25 évre	
8.6.1. Működ urnasírbolt *megváltási* díja	64.000.-
8.6.2. . Működ urnasírbolt hely *újraváltási* díja	28.000.-
8.6. Négyszemélyes urnasírbolt hely *megváltási* és újraváltási díja 25 évre	
8.6.3. Működ urnasírbolt *megváltási* díja	88.000.-
8.6.4. . Működ urnasírbolt hely *újraváltási* díja	50.000.-
9. Borbánya városi köztemető sírhelyek megváltási /újraváltási díjai	
9.1.A Sírhely újraváltási díj	
9.1.A.1 1 személyes	13.500.-
9.1.A.2. 2 személyes	27.000.-
9.1.B Sírhely megváltási díj	
9.1.B.1 1 személyes	39.500.-
9.1.B.2. 2 személyes	53.000.-
9.2. Kettőszemélyes urnafülke megváltási és újraváltási díja 10 évre	
9.2.1. Működ urnafülke megváltási díja	33.000.-
9.2.2. Urnafülke újraváltási díja	16.000.-
9.3. Kettőszemélyes urnasírhely megváltási díja 25 évre	
9.3.1. Urnasírhely újraváltási díja	20.000.-
9.3.2. Urnasírhely *megváltási* díja	26.000.-
9.4. Gyermek sírhely megváltási és újraváltási díja	
9.4.1. Gyermek sírhely megváltási díja	22.500.-
9.4.2 Gyermek sírhely újraváltási díja	6.500.-
9.5. Sírbolt férőhelyek megváltási és újraváltási díjai	
9.5.1. 65 évre	45.000.-
9.5.2. 100 évre	64.000.-

9.6. Kettőszemélyes urnasírbolt hely megváltási és újraváltási díja 25 évre

	Nettó díj (Ft)
9.6.1. Működő urnasírbolt megváltási díja	64.000.-
9.6.2. Működő urnasírbolt hely újraváltási díja	28.000.-
9.7. Négyszemélyes urnasírbolt megváltási és újraváltási díja 25 évre	
9.7.1. Működő urnasírbolt megváltási díja	88.000.-
9.7.2. Működő urnasírbolt hely újraváltási díja	50.000.-

10. Nagyszállás városi köztemető sírhelyek megváltási /újraváltási díjai

10.1. Sírhely újraváltási díj	
10.1.1. 1 személyes	13.500.-
10.1.2. 2 személyes	27.000.-
10.2. Sírhely megváltási díj	
10.2.1. 1 személyes	39.500.-
10.2.2. 2 személyes	53.000.-
10.3. Kettőszemélyes urnafülke megváltási és újraváltási díja 10 évre	
10.3.1. Működő urnafülke megváltási díja	33.000.-
10.3.2. Urnafülke újraváltási díja	16.000.-
10.4. Kettőszemélyes urnasírhely megváltási díja 25 évre	
10.4.1. Urnasírhely újraváltási díja	20.000.-
10.4.2. Urnasírhely *megváltási* díja	26.000.-
10.5. Gyermek sírhely megváltási és újraváltási díja	
10.5.1. Gyermek sírhely megváltási díja	22.500.-
10.5.2. Gyermek sírhely újraváltási díja	6.500.-
10.6. Sírbolt férőhelyek megváltási és újraváltási díjai	
10.6.1. 65 évre	45.000.-
10.6.2. 100 évre	64.000.-
10.7. Kettőszemélyes urnasírbolt hely megváltási és újraváltási díja 25 évre	
10.7.1. Működő urnasírbolt megváltási díja	64.000.-
10.7.2. Működő urnasírbolt hely újraváltási díja	28.000.-
10.8. Négyszemélyes urnasírbolt megváltási és újraváltási díja 25 évre	
10.8.1. Működő urnasírbolt megváltási díja	88.000.-
10.8.2. . Működő urnasírbolt újraváltási díja	50.000.-

11. Sóstóhegy városi köztemető sírhelyek megváltási /újraváltási díjai

11.1.A. Sírhely újraváltási díj	
11.1.A.1. 1 személyes	13.500.-
11.1.A.2. 2 személyes	27.000.-

11.1.B. Sírhely megváltási díj	
11.1.B.1 1 személyes	39.500.-
11.1.B.2. 2 személyes	53.000.-

	Nettó díj (Ft)
11.2. Kettőszemélyes urnafülke megváltási és újraváltási díja 10 évre	
11.2.1. Működő urnafülke megváltási díja	33.000.-
11.2.2. Urnafülke újraváltási díja	16.000.-
11.3. Kettőszemélyes urnasírhely megváltási díja 25 évre	
11.3.1. Urnasírhely újraváltási díja	20.000.-
11.3.2. Urnasírhely *megváltási* díja	26.000.-
11.4. Gyermek sírhely megváltási és újraváltási díja	
11.4.1. Gyermek sírhely megváltási díja	22.500.-
11.4.2 Gyermek sírhely újraváltási díja	6.500.-
11.5. Sírbolt férőhelyek megváltási és újraváltási díjai	
11.5.1. 65 évre	45.000.-
11.5.2. 100 évre	64.000.-
11.6. Kettőszemélyes urnasírbolt hely megváltási és újraváltási díja 25 évre	
11.6.1. Működő urnasírbolt megváltási díja	64.000.-
11.6.2. Működő urnasírbolt hely újraváltási díja	28.000.-
11.7. Négyszemélyes urnasírbolt hely megváltási és újraváltási díja 25 évre	
11.7.1. Működő urnasírbolt megváltási díja	88.000.-
11.7.2. Működő urnasírbolt hely újraváltási díja	50.000.-

12. Lejárt és újrahasznosításra kerülő sírhelyek *megváltási* díjai

12.1. Északi Temető régi temető rész	
12.1.1. 1 személyes sírhely	75.000.-
12.1.2. 2 személyes sírhely	130.000.-
12.2. Oros, Borbánya, Nagyszállás, Sóstóhegy köztemetők	
12.2.1. 1 személyes sírhely	50.500.-
12.2.2. 2 személyes sírhely	63.000.-
12.3. Északi Temető új temető rész	
12.3.1. 1 személyes sírhely	74.000.-
12.3.2. 2 személyes sírhely	121.000.-

Fenti díjak, árak az ÁFA -t nem tartalmazzák.

3. melléklet a .../.....(.....) önkormányzati rendelethez

Az üzemeltető által biztosított szolgáltatások díjai

	Nettó díj (Ft)
1. Az üzemeltető által biztosított szolgáltatások díjai	
1.1. Felnőtt sírhelynyitás	26.000.-
1.2. Gyermek sírhelynyitás	16.000.-
1.3. Felnőtt sírhely visszahantolása	16.000.-
1.4. Gyermek sírhely visszahantolása	8.000.-
1.5. Az elhunyt temetőn belüli, szállító járművel történő elszállítása a sírhelyhez	9.000.-
1.6. Hamvaknak az erre szolgáló berendezéssel történő bemosatása	34.000.-
1.7. Halott behelyezése sírba vagy sírboltba (gyermek)	5.760.-
1.8. Ravatalozás	23.000.-
1.9. Felnőtt sírásás	0.-
1.10. Gyermek sírásás	0.-
1.11. Halott behelyezése sírba vagy sírboltba	9.000.-
1.12. Urna behelyezés temetési helyre	9.980.-
1.13. Sírásás urnakeszonnak	12.000.-
1.14. Exhumálás, 1 fő felnőtt, koporsós temetési helyből, 15 évnél nem régebben temetett elhunyt esetében	67.000.-
1.15. Exhumálás, 1 fő felnőtt, koporsós temetési helyből, 15 évnél régebben temetett elhunyt esetében	28.000.-
1.16.Exhumálás, 1 fő felnőtt, sírboltból, 15 évnél nem régebben temetett elhunyt esetében	81.000.-
1.17. Exhumálás, 1 fő felnőtt, sírboltból, 15 évnél régebben temetett elhunyt esetében	34.000.-
1.18. Exhumálás, 1 fő gyermek, koporsós temetési helyből	9.980.-
1.19. Exhumálás, 1 fő gyermek, sírboltból	14.000.-
1.20. Exhumálás, urna kiemelése földes sírhelyből	9.980.-
1.21. Exhumálás, urna kiemelése urnakeszonból, urnafalból, urnasírboltból	9.000.-
1.22. Hamvak szállítása szállító járművel, temetőn belül	7.980.-
1.23. Sírásás Urnának	6.000.-
1.24. Urnának ásott sír visszahantolása	5.000.-
1.25. Urnakeszonnak ásott sír visszahantolása	6.000.-
2. A temető létesítményeinek igénybevételéért a temetkezési szolgáltatók által fizetendő díjak	
2.1. Északi Temető	
2.1.1. Ravatalozó használatáért fizetendő díj	30.000.-
2.1.2. Hűtési díj (Ft/nap)	2.500.-
2.2. Oros, Borbánya, Nagyszállás, Sóstóhegy köztemetők	
2.2.1. Ravatalozó használatáért fizetendő díj	15.000.-

Fenti díjak, árak az ÁFA -t nem tartalmazzák.

4. melléklet a …./….(……) önkormányzati rendelethez

Temető fenntartási hozzájárulás és egyéb díjtételek

	Nettó díj (Ft)
1. A temetkezési szolgáltatók kivételével, a temetőben vállalkozásszerűen munkát végzők által fizetendő temető-fenntartási hozzájárulás díjai	
1.1. Északi Temető	
1.1.1. Új sírkő *fel*állítása esetén	10.000.-
1.1.2. Sírkő felújítás esetén	6.000.-
1.1.3. Sírkő tisztítás esetén	5.795.-
1.1.4. Sírbolt építés esetén	26.000.-
1.1.5. Váza csere, tábla csere esetén	815.-
1.1.6. Fedlap behozatal esetén	2.925.-
1.1.7. Gyermek sírkő felállítása esetén	3.500.-
1.1.8. Alapozás, esetén	2.925.-
1.1.9. Lépcső, áthidaló vagy fejrész behozatal esetén	1.205.-
1.1.10. Fejrész csapolás esetén	1.205.-
1.1.11. Urnasírhelyre történő új sírkő állítása esetén	4.110.-
1.1.12. Urnasírhelyen lévő sírkő felújítása esetén	1.500.-
1.1.13. Urnasírboltra történő új sírkő állítása esetén	6.110.-
1.2. Oros, Borbánya, Nagyszállás, Sóstóhegy köztemetők	
1.2.1. Sírkő felújítás esetén	5.000.-
1.2.2. Sírkő állítás esetén	5.000.-
1.2.3. Sírbolt alépítmény építés esetén	17.000.-
2. Behajtási díj (Ft/alkalom)	
2.1. Behajtási jegy *(Ft/alkalom)*	315.-
2.2. Behajtási bérlet, éves egy adott gépjárműre	14.000.-
2.3. Behajtási bérlet éves, érvényes mozgáskorlátozott igazolvánnyal rendelkezők részére egy adott gépjárműre	600.-

Fenti díjak, árak az ÁFA -t nem tartalmazzák.

ÁLTALÁNOS INDOKOLÁS

a temetőkről és a temetkezési tevékenységről szóló ..../.....(.....) önkormányzati rendelethez

A módosítást indokolja a rendelet megalkotása óta eltelt időszak tapasztalatainak az átvezetése. Figyelembe vételre került továbbá a 441/2016. (XII. 16.) Korm.rendeletben foglaltak, valamint a temetőkről és a temetkezési tevékenységről szóló 1999. évi XLIII. törvény 40. § (3) bekezdésében foglalt kötelezettség.

RÉSZLETES INDOKOLÁS

a temetőkről és a temetkezési tevékenységről szóló ..../.....(.....) önkormányzati rendelethez

1. §-hoz

A temetési helyek összefoglaló elnevezés bevezetésre kerül.

2. §-hoz

Technikai jellegű pontosítást tartalmaz, valamint a kihirdetett veszélyhelyzetre figyelemmel a búcsúztatás szabályainak meghatározását tartalmazza.

3.-4.-5.-6. §-hoz

A temetési helyek összefoglaló elnevezés átvezetése történik meg.

7.-10.§-hoz

A rendelet mellékleteinek újra szabályozását tartalmazza.

11.§-hoz

Hatályba léptető és hatályon kívül helyező rendelkezéseket tartalmaz.

-1-031

ORSZÁGOS FOGYASZTÓVÉDELMI EGYESÜLET
SZABOLCS-SZATMÁR-BEREG MEGYEI SZERVEZETE
4400. Nyíregyháza, Széchenyi u. 2.
E-mail: gorombeinedrbalmacz.katalin@upcmail.hu@upcmail.hu

Tárgy: a temetőkről és a temetkezési tevékenységről szóló önkormányzati rendelet megalkotására

Szabolcs-Szatmár-Bereg Megyei
Temetkezési Kft.
4400. Nyíregyháza,
Pazonyi tér 5.

Tisztelt Cím!

Az 1999. évi XLIII. tv. 40. §. (5) bekezdése értelmében "a temetőkről és a temetkezési tevékenységről szóló önkormányzati rendelet megalkotására" önkormányzati rendelet tervezetnek a díjak megállapítására vonatkozó részére, mint területileg illetékes fogyasztóvédelmi érdekképviseleti szervezet, véleményezési jogosultságunk van.

Megkeresésükre e jogosultságunknak eleget téve, a részünkre eljuttatott önkormányzati rendelet tervezetének dokumentumait áttanulmányoztam.
Véleményem kialakításánál figyelembe vettem, hogy 2017. évtől a díjak változatlanok voltak, valamint a KSH által közölt fogyasztói árindexét, mely 2017 évben 2,4 %; 2018 évben 2.8%; 2019 évben 3,4 % volt.

Fentiek alapján nem ellenzem a díjak módosításban szereplő változását.

Ismételten kérem, hogy a fogyasztóvédelemről szóló 1997. évi CLV. törvény 14. § „(5) foglaltaknak megfelelően- mely szerint „A termék eladási áraként és egységáraként, illetve **a szolgáltatás díjaként a fogyasztó által ténylegesen fizetendő**, az általános forgalmi adót és egyéb kötelező terheket is tartalmazó árat kell feltüntetni". – a rendeletben is tüntessék fel szolgáltatások díjának ÁFÁ-val növelt összeget (is), hiszen ez egy olyan szolgáltatás, amelyet magánszemélyek – fogyasztók- vesznek igénybe így az árfeltüntetésre vonatkozik a fogyasztóvédelmi törvény hivatkozott rendelkezése.

Nyíregyháza, 2020. június 22.

Görömbeiné dr. Balmaz Katalin
megyei elnök

NYÍREGYHÁZA
MEGYEI JOGÚ VÁROS
POLGÁRMESTERE

1032

4401 NYÍREGYHÁZA, KOSSUTH TÉR 1. PF.: 83.
TELEFON: +36 42 524-520;
FAX: +36 42 524-500
E-MAIL: POLGARMESTER@NYIREGYHAZA.HU

Ügyiratszám: VFFEJL/181-5/2020.
Ügyintéző: Zákány Zoltán

ELŐTERJESZTÉS

– a Közgyűléshez –

Nyíregyháza Megyei Jogú Város 2019. évi környezetvédelmi - környezetgazdálkodási tervében szereplő feladatok teljesítéséről és a 2020. évre vonatkozó terv jóváhagyásáról

.....
Dr. Kovács Ferenc
polgármester

.....
Pató István
osztályvezető

törvényességi véleményezést végző
személyek aláírása:

.....
Dr. Szemán Sándor
címzetes főjegyző

.....
Faragóné Széles Andrea
jegyzői kabinet vezetője

Véleményezi:
Városstratégiai és Környezetvédelmi Bizottság
Gazdasági és Tulajdonosi Bizottság

Tisztelt Közgyűlés!

Nyíregyháza Megyei Jogú Város Önkormányzata a Környezetvédelmi Programját elfogadó 219/2017. (IX.29.) számú közgyűlési határozatával elrendelte a program cselekvési tervének elkészítését és beszámolóját.

Az elmúlt év megvalósult feladatairól készült szöveges beszámolót a határozat-tervezet 1. melléklete, a terv és tény adatokat tartalmazó táblázatot a határozat-tervezet 2. melléklete tartalmazza, melynek alapja a 2019. évi környezetvédelmi és környezetgazdálkodási terv.

A cselekvési terv elkészítésénél, aktualizálásánál figyelembe vettük az Önkormányzat 2020. évi költségvetési rendeletében megfogalmazott feladatokat és költségtételeket (határozat-tervezet 3. melléklete).

A 2020. évi környezetvédelmi- és környezetgazdálkodási terv olyan feladatokat tartalmaz, amelyek költségvonzata Nyíregyháza Megyei Jogú Város Önkormányzatának költségvetésében, a Környezetvédelmi Alapban és Civil Alapban, az Észak- Alföldi Környezetgazdálkodási Nonprofit Kft., a Nyíregyházi Városüzemeltető és Vagyonkezelő Nonprofit Kft., a Nyírtávhő Kft. és a Nyírségvíz Zrt. költségvetési keretében rendelkezésre áll.

Kérem a Tisztelt Közgyűlést, hogy a Nyíregyháza Megyei Jogú Város 2019. évi cselekvési tervéről szóló beszámolót megtárgyalni és elfogadni, valamint a 2020. évre vonatkozó javaslatokat jóváhagyni szíveskedjen.

Nyíregyháza, 2020. június 18.

Megyei Jogú Város Polgármester

Dr. Kovács Ferenc
polgármester

Melléklet VFEJL/181-5/2020. számú előterjesztéshez

Határozat–tervezet

Nyíregyháza Megyei Jogú Város Közgyűlése

..../2020. (VI.25.) számú
határozata

Nyíregyháza Megyei Jogú Város 2019. évi környezetvédelmi-környezetgazdálkodási tervében szereplő feladatok teljesítéséről és a 2020. évre vonatkozó terv jóváhagyásáról

A Közgyűlés

Nyíregyháza Környezetvédelmi Programjához készített 2019. évi környezetvédelmi-környezetgazdálkodási tervében szereplő feladatok teljesítéséről szóló beszámolóját az 1. és a 2. számú melléklet szerint **elfogadja** és a 2020. évre vonatkozó tervet a 3. számú melléklet szerint **jóváhagyja**.

Nyíregyháza, 2020. június 25.

Erről értesülnek:

1. Közgyűlés tagjai,
2. Nyíregyháza Megyei Jogú Város Címzetes Főjegyzője,
3. Nyíregyházi Városüzemeltető és Vagyonkezelő Nonprofit Kft. ügyvezetője,
4. Észak- Alföldi Környezetgazdálkodási Nonprofit Kft. ügyvezetője,
5. Nyírségvíz Zrt. vezérigazgatója,
6. Nyírtávhő Kft. ügyvezetője,
7. Közterület-felügyelet vezetője,
8. Nyíregyháza MJV Városüzemeltetési és Városfejlesztési Osztály

1. sz. melléklet a ...../2020.(VI.25.) számú határozathoz

CSELEKVÉSI TERV
2019. évi beszámoló

Környezetvédelmi fejlesztések, közterületek

1.Új autóbusz megállóhelyek tervezése és kivitelezése

Új autóbusz megállóhelyek létesítésére feladattal kapcsolatosan 2019. évben kiadási előirányzat felhasználása nem történt. A Nyugati elkerülő út megépítése miatt a Simai úton folyamatos forgalomnövekedés figyelhető meg. A Gyöngy utcánál autóbusz megállóhely öbölben történő kialakítása indokolt a korábbi elképzeléssel szemben. Mindez a tervezési és kivitelezési költség növekedését eredményezi, így a költségvetésben szereplő kiadási előirányzat teljesítése 2020. évben várható. A Debreceni út – Törökrózsa utca csomópontjánál a gyalogátkelőhely és autóbuszöböl pár engedélyes tervei rendelkezésre állnak. A kiviteli terveket 2020. évben elkészíttetjük, kifizetésük 2020. III. félévében várható.

2. Szabolcs-Szatmár-Bereg Megyei Szilárdhulladék-gazdálkodási Társulás éves hozzájárulás

A Szabolcs-Szatmár-Bereg Megyei Szilárdhulladék-gazdálkodási Társulás célja a Társulás működési területét átfogó, térségi, regionális hulladékgazdálkodási rendszer megvalósítása, mely magában foglalja a szilárd települési hulladék gyűjtését, válogatását, újrahasznosítását. A válogatási maradványanyagok korszerű, az EU szabályozásnak megfelelő lerakón való elhelyezését; az ehhez kapcsolódó technikai és technológiai rendszerek kialakítását, az eszközök beszerzését, a szükséges beruházások megvalósítását, az illegális hulladéklerakók felszámolását, a felhagyott hulladéklerakók rekultivációs munkáit. Az éves hozzájárulást társulási megállapodás alapján fizeti az Önkormányzat.

3. Nem közművel összegyűjtött háztartási szennyvíz kompenzáció (Állami)

Minden évben az állami költségvetés támogatási összeget biztosít a lakossági eredetű folyékony hulladékgyűjtés kompenzációjára, mely összeg a szippantás és szállítás díjának csökkentésére szolgál.

4. Nyíregyháza Városi zöldfelületek integrált zöldterületi rendszerré fejlesztésének stratégiai tervezésére

2019. évben az Ungvár-sétány körforgalmi csomópont átalakítását terveztük megvalósítani. Az engedélyes és kiviteli tervek elkészültek, kifizetésük 2020. évre áthúzódik.

5. Kijelölt kutyafuttatók kialakítása

A program keretében az előzetes lakossági egyeztetések nyomán a város különböző pontjain eddig 6 db kutyafuttató létesült. Ennek folytatásaként volt tervezve 2018-ban is önkormányzati saját forrásból újabb kutyafuttató létesítése a Törpe utcán, amivel a környékbeli lakosság nem értett egyet, emiatt ott

a tervezett fejlesztés meghiúsult. Helyette új helyszínként a Család u – Jég u – Nád u közötti terület lett kiválasztva. A tervek elkészülte után a kivitelezés 2018. november végén megkezdődött, azonban a kedvezőtlen időjárás és termékbeszállítói kapacitáshiány miatt az üzembe helyezés csak 2019. I. félévében történt meg.

Környezetvédelmi Alap célfeladatok

6. Környezetvédelmi civil pályázat (Városfejlesztési és Környezetvédelmi Alap)

Az Önkormányzat éves költségvetésről szóló rendeletébe minden évben keretösszeget állapít meg az önszerveződő közösségek pénzügyi támogatásának céljára és az önszerveződő közösségek közötti esélyegyenlőségi biztosítására támogatási pályázati rendszert működtet, melynek eljárás rendjét a Nyíregyháza MJV Közgyűlése a helyi önszerveződő közösségek pénzügyi támogatásának rendjéről szóló 24/2008.(IV.29.) önkormányzati rendelet tartalmazza. A Városfejlesztési és Környezetvédelmi Alap támogatására szolgáló keretösszeg 1.875.000.-Ft volt, mely 2019. évben kifizetésre került.

7. Környezetvédelmi oktatási program, előadások szervezése, „fenntartható fejlődés" képzés

A fenntartható fejlődés témakörében 2019. március 26. napján előadást szerveztünk Nyíregyháza Megyei Jogú Város Önkormányzat dolgozói részére.

8. Lakossági tájékoztatás, környezeti adatok aktualizálása, honlap, média megjelenés. Jeles napok szervezése, rendezvényeken való részvétel

A Felső-Tisza vidéki Környezetvédelmi, Természetvédelmi és Vízügyi Felügyelőséggel, mint a Szabolcs-Szatmár-Bereg Megyei Kormányhivatal Nyíregyházi Járási Hivatala Környezetvédelmi és Természetvédelmi Főosztály jogelődjével kötött megbízási szerződés alapján, Nyíregyháza Megyei Jogú Város környezeti állapotára vonatkozó adatállomány negyedévenkénti folyamatos frissítése, bővítése céljából a Főosztály adatokat küld Önkormányzatunknak.

9. Hulladék kommandó működésének támogatása

Továbbra is egyre növekvő feladatot jelent a telepszerű városrészek folyamatos takarítása, illetve az önkormányzati ingatlanokon felhalmozott szemét, illegális hulladékok eltávolítása.
2019. évben is megalakult az illegális hulladék lerakatok felszámolására a hulladék kommandó, amelyben minden eddiginél több szervezet vett részt aktívan.
A kommandó és a mezőőrök által fellelt iratok alapján felszólító leveleket küldtek a NYÍRVV Kft. munkatársai a feltételezett szemétlerakóknak a szemét elszállításáról. A tapasztalatok alapján, a külterületeken csökkent, a belterületi városrészekben nőtt az illegális hulladék mennyisége.
Az illegális hulladék lerakatok felderítésében részt vesz a mezőőri szolgálat is, akik 118 esetben jeleztek illegális hulladék lerakást.
Tárgyévben összesen 1 206,69 tonna illegális hulladék került megsemmisítésre.

Helyszínek: Sóstóhegy, Nyírszőlős, Felsősima, Mandabokor, Butyka, Rozsrétszőlő, Aranykalász sor, Igrice, Oros, Borbánya, Ungvár sétány, Polyákbokor, Lászlótanya.

10. "Szelektív Szombat" - Környezetvédelmi Családi Nap rendezvény, vetélkedő

2019. május 18-án szombaton a Kossuth téren szervezte meg az Észak-Alföldi Környezetgazdálkodási Nonprofit Kft. és Nyíregyháza Megyei Jogú Város Önkormányzata a „Szelektív Szombat" elnevezésű családi napot a Városnapok keretein belül. Egy egész napos vetélkedősorozat szólt a szelektív hulladékgyűjtésről, ahol a gyerekek és szüleik mutathatták be ügyességüket és tudásukat.
Nagy érdeklődés övezte a vetélkedőnap 13 állomását, ugyanis több száz család gondolta úgy, hogy hasznos lehet saját és gyermekei számára, ha ellátogatnak a Kossuth térre, ezzel is erősítve elkötelezettségüket a környezettudatos gondolkodás mellett.
Immár második alkalom, hogy a „Szelektív Szombat" elnevezésű családi vetélkedőnap a **Városnapok** keretein belül került megrendezésre, mely nagy megtiszteltetés és büszkeség az Észak-Alföldi Környezetgazdálkodási Nonprofit Kft.-nek. A regisztráció során a családok kitölthették a **„Nyíregyházi értékes kérdések"** totóját, melyet, ha hibátlanul kitöltöttek egy külön sorsoláson vettek részt. A Nyíregyházi Települési Értéktár Bizottság által összeállított totót sikeresen kitöltők között a szervezők kisorsoltak Nyíregyháza Megyei Jogú Város Önkormányzata által felajánlott 1 db 50.000,- Ft értékű ajándékutalványt.

A résztvevő családok 13 „állomáson" gyűjthették a pontokat a regisztrációnál átvett menetlevelükben, melyek közül a legtöbb pontot gyűjtő családokat megjutalmaztuk. Az idén két új játékkal készültünk az érdeklődőknek, az egyik a célbadobó verseny, a másik pedig a mini golf pálya volt. Az első helyezett család jutalma egy nagyobb értékű laptop, a második helyezetté egy utazási utalvány, a harmadik helyezett pedig kerékpár utalványt kapott kimagasló teljesítményéért.

Természetesen nemcsak a legjobb család, de a jól teljesítő gyerekek valamennyien ajándékban részesültek, ami idén egy ÉAK-os napszemüveg volt. A vetélkedőkön való sikeres részvétel az oktatási/nevelési intézményeknek is értékes nyereményeket ígért. Versenyt hirdettünk ugyanis az általános iskolák és óvodák között is. Minél több családot (egy család: min. 2 fő) nevezett be egy intézmény a családi napra, annál nagyobb esélye volt a díj elnyerésére, ami iskolák esetében egy 50.000 Ft értékű sportszerekre beváltható utalvány, óvodák esetében szintén 50.000 Ft értékű játékokra váltható utalvány volt.

A tanulságos és gyakorlatias játékok mellett lufis bohóc, arcfestő, kreatív kuckó, kukás-konténeres autó bemutató várta a résztvevőket. A kulturális programokat az Alma Zenekar, a Burattinó Bábszínház előadása, valamint helyi együttesek biztosították a kilátogatóknak. A rendezvényt minden évben egy-egy neves fellépő/zenekar zárja, aki 2019-ban **a Unique és Völgyesi Gabi, valamint a Hooligans Együttes élő koncertje** volt.

11. Környezetvédelmi Világnap alkalmából egy napos szelektív hulladékgyűjtést szorgalmazó akció a hulladékudvarban, E-hulladék gyűjtő lakossági akció

A környezetvédelmi világnap alkalmából 1 napos akciót hirdetett meg Nyíregyháza Megyei Jogú Város Önkormányzata és az Észak-Alföldi Környezetgazdálkodási Nonprofit Kft. a Korányi F. u. 3. sz., és Kerék utca 1. sz. alatti Hulladékudvarban **2019. június 5-én**. Ezen a napon az átadott hasznosítható anyagokért cserébe jelképes ajándékokkal lettek gazdagabbak a környezettudatos városlakók az akció keretein belül. Összesen 46 lakó kereste fel a Korányi F. u. 3., és 23 fő pedig a Kerék utcai Hulladékudvarokat.

12. Karácsonyfagyűjtő akció 2019. év

Nyíregyháza Megyei Jogú Város Önkormányzata és az Észak-Alföldi Környezetgazdálkodási Nonprofit Kft. közös kezdeményezésében valósult meg **2019. január 7. és január 19. között** a „Karácsonyfáért ajándék" elnevezést viselő nyereményjáték.

Az akció két hete alatt minden egyes fáért 1 nyereményszelvényt kaptak a lakosok, amelyek közül az akciót lezáró sorsoláson - január 19-én– 7 db került kihúzásra. Nyertesenként 5.000 Ft értékű vásárlási utalvány került kisorsolásra.

A legtöbbet beszállító résztvevő, - aki 280 db fát szállított be a Hulladékudvarokba - 10.000 Ft értékű Mobil parkolási lehetőséget vehetett át jutalmul a NyírVV Nonprofit Kft. jóvoltából.

Az akció ideje alatt összesen 646 db fa gyűlt össze.

13. Autómentes nap

Az Mobilitási Héthez kapcsolódóan Európai Autómentes Nap városi rendezvény (2019. szeptember 18.) Európai Mobilitás jegyében a környezetbarát közlekedés népszerűsítése, az alternatív, hatékony közlekedési formák, a zéró karbon kibocsájtás fontosságának kiemelésével, különös tekintettel a gyaloglásra és a kerékpározásra. Fontos volt az egészséges életmód, a sport népszerűsítése, egészségnevelés, prevenció, állapotfelmérés és tanácsadás, kerékpáros felvonulás, közlekedési ismeret oktatás, természet- és környezetvédelmi programok, a modern városi közlekedés népszerűsítése. További „vonzó" programelemek kerültek megszervezésre pl. mászófal, ugrálóvár, élő csocsó. A rendezvény fő célcsoportja Nyíregyháza MJV Város lakossága, azon belül a fiatalság, mint a európai mobilitás céljai iránt érzékeny csoport, az aktív korú lakosság, mint fő közlekedő, ezáltal a fő szennyező. A rendezvénnyel direkt módon elértünk körülbelül 2500-3000 főt, akik bekapcsolódtak a programokba. Ebből 300 fő regisztrált és indult a teljesítésért járó pólóért. A szervezésbe több városi intézmény bevonása mellett nagy teret kaptak a helyi civil szervezetek is.

14. Városszépítő akció (Környezetszépítő verseny pályázat)

A Nyíregyházi Városüzemeltető és Vagyonkezelő Nonprofit Kft. Városszépítő akció keretében több programot bonyolított le 2019. évben.

Nyíregyháza Megyei Jogú Város Önkormányzata, valamint a NYÍRVV Nonprofit Kft. fontosnak tartja környezetünk szépítését, a városlakók bevonását zöldfelületi értékeink megőrzésébe és fejlesztésébe, fenntartásába. Ennek érdekében városszépítő akciót hirdettek felek a város lakosságának részére.

Az akció öt fő pillérre épült fel:

- „A szomszéd füje mindig zöldebb!" - füvesítési akció
- Balkonföld akció
- Ültess egy fát a holnapért
- Újéletfa akció
- ÖKO suli program

A **füvesítési** akció keretében 1 m^3 termőföld, illetve 1 kg fűmaghoz jutottak a kedvező elbírálásban részesülők, melyek a Nyíregyházi Városüzemeltető és Vagyonkezelő Nonprofit Kft. telephelyén kerültek kiosztásra. Összesen **237 db** kérvény érkezett és került döntő hányadában támogatásra. Termőföldből **157 m^3,** fűmagból **157 kg** került kiosztásra.

A **balkonföld akció** keretében, a társasházi lakóövezetekben élők részére, virágültetéshez, balkonládák növényesítéséhez szállítottak termőföld és komposzt keveréket összesen **98** helyszínre **157 m^3** mennyiségben.

2019-ben új elemként jelentkezett az Ültess egy fát a holnapért növényesítési akció, amelyre **231 db** lakossági és **27 db** intézményi pályázat érkezett. A tavaszi és őszi lebonyolítás során **357 db** fát, **2.082 db** cserjét, **165 db** örökzöldet, **7 db** fenyő félét, és **20 d**b évelő növény került kiosztásra.

Az elvégzett munka során elégedettségre adott okot az, hogy a városszépítő akciót kedvezően fogadta a lakosság, a környezettudatos magatartást sikeresen népszerűsítette társaságunk.

15. Zöldfelület kezelés

A NYÍRVV Nyíregyházi Városüzemeltető és Vagyonkezelő Nonprofit Kft. kezeli Nyíregyháza Megyei Jogú Város tulajdonában lévő közterületeket, ezen belül a közterület fenntartásba bevont városi zöldfelületeket is.

A zöldfelület kezelés során igyekszünk természet közeli, változatos és attraktív, fenntartható megoldásokat alkalmazni.

A korábbi évektől eltérően a városi virágágyások díszítő értékét a lehető legnagyobb mértékben igyekszik növelni a fajtaválasztással, melynél a habitus, ellenálló képesség, a látvány, mint díszítőérték erőteljesen megjelenik. Fontosnak tartjuk a magyar fajták alkalmazását is.

A NYÍRVV Nonprofit Kft. a tervezett akciót az alábbiak szerint hajtotta végre.

A programnak köszönhetően több park növényzete megújult, új fajok kerültek kiültetésre.

Mindehhez szükségesek az ápolások során a jó minőségű anyagok felhasználása, a tudatos tápanyag gazdálkodás, öntözés is többek között. A kapott támogatásból **772 m2-rel** növekedett a zöldfelület területe és új automata öntözőrendszer is létesült.

Szükség szerint történnek a pótlások, a kiültetések alkalmával jó minőségű termőföld és komposzt került felhasználásra. A vandalizmus, időjárási körülmények következtében elpusztult növényzet pótlása szintén folyamatos.

Az ültetéseket követő utómunkák is nagy feladatot jelentenek, hiszen a növények kiültetése, telepítése mellett ez egy igen fontos tényező, feltétel a virágos és zöld városkép megteremtéséhez.

A zöldfelület kezeléshez nyújtott támogatás során megvalósulhatott egy még magasabb színvonalú ápolás, utógondozás, tápanyagpótlás és növényesítés.

Környezetgazdálkodás, városüzemeltetés:

16. Városszépítő akció

2019. évben is tovább folytattuk a városszépítő akciónkat, mely az előző évhez hasonlóan a városlakók körében továbbra is nagy népszerűségnek örvend.

A „Szomszéd füje mindig zöldebb" füvesítési akció:
A városszépítő akció keretében a kedvező elbírálásban részesülőknek kiosztásra került 1m^3 termőföld, illetve 1kg fűmag. A kérelmezett termőföld és fűmag társaságunk telephelyén került kiosztásra, de igény esetén a szállítás költség megtérítése mellett helyszínre is kiszállításra került.
Beérkezett kérvények száma: 237 db
A kiosztásra került termőföld mennyisége: 157 m^3
A kiosztásra került fűmag mennyisége: 157 kg

Balkonföld akció:
A balkonföld akció keretében a társasházi lakóövezetekben élők részére virágültetéshez, balkonládák növényesítéséhez használatos termőföld és komposzt keverék került kihelyezésre.
Kiszállított mennyiség: 163,5 m^3
Helyszínek száma: 104 db

„Ültess egy fát a holnapért" akció:
Társaságunk által év elején meghirdetett pályázatra 362 lakossági és 50 intézményi pályázat érkezett. A dr. Kovács Ferenc polgármester Úr kezdeményezésére indított nagyszabású fásítási program keretében a nyertes pályázók a kapott díszfákat, díszcserjéket, a házuk, intézményük előtti közterületre, utcafrontra ültethették el. Április hónapban az elültetett ámbrafák a Városalapítók szobrától a Kormányablakig terjedően alkotnak fasort, a Móricz Zsigmond Általános Iskola Kertvárosi Tagintézményét további 10 fa gazdagította, a Nyírerdő Nyírségi Erdészeti Zrt. felajánlásával 18 darab fát ültettek el a Törzs utcai kutyafuttatóhoz. A tavaszi időszak fásítási programja két helyszínnel zárult: Mandabokorban az óvoda mellé 4 db vadgesztenyefát ültettek el, Császárszállás Butyka területén 5 db díszcseresznye fa került kiültetésre. Ősszel tovább folytatódott a programsorozat. A telepítésre szánt növények fajtáit Társaságunk szakemberei határozták meg az érintett területek sajátosságainak és az ültetés szempontrendszerének figyelembevételével.

2019. évben kiosztásra került összesen 2 062 db cserje, 428 db évelő, 277 db örökzöld, 367 db fa és 176 db fenyő.

„Ültess fát a gyermekednek" akció

2019. évben is megtervezésre került az akció, melyre a beérkezett pályázatok száma: 63 db. Az időjárási körülmények miatt az akció megvalósítása a 2020-as évre halasztódott.

ÖKO Suli-program

Az ÖKO suli program keretében a gyermekeket is próbáljuk a környezettudatos életmód felé terelni. Egy csepp élet címmel közös pályázatot hirdetett a NYÍRVV Nyíregyházi Városüzemeltető és Vagyonkezelő Nonprofit Kft. és a Móra Ferenc Általános Iskola Petőfi Sándor Tagintézménye.

2019. október hónapban Vizesnyolcas - Környezetvédelmi vetélkedő került megrendezésre a Bujtosi Városligetben. Társaságunk és a Petőfi Sándor Általános Iskola szervezésében került megrendezésre az akadályverseny, melynek témája a környezetvédelem volt. Az ökoiskolai program célja, hogy mindenki védje környezetét és kialakuljon egy lakossági összefogás a városszépítő akció nyomán. Az akadályversenyen a Móricz, a Móra és a Kertvárosi Iskola diákjai mérkőztek meg. A legjobbak kirándulás támogatást, illetve állatparki és fürdőbelépőt nyertek.

17. Állategészségügyi feladatok

Állategészségügyi (Gyepmesteri) telep

2019. évben folyamatos és zökkenőmentes volt az Állategészségügy telep jogszabályi feltételekkel történő működése. Legfontosabb feladat a telepre bekerült ebek örökbeadása, gazdásítása, kíméletes tartása, szükség esetén gyógyítása.

A Gyepmesteri telepre bekerült állatok forgalma 2019. évben

Megnevezés	Mennyiség
Telepre bekerült állatok száma	324
Örökbeadott állatok száma	240
Megfigyelés, karantén alatt elhullott állatok száma	10
Telepi létszám 2019.12.31-én	74

A telep állatforgalma a 2019. évben kiemelkedően magasnak mondható az előző év, évekhez viszonyítva. 2019. évben 121 kutyával több került be a telepre, valamint 103 db kutyával többet fogadtak örökbe, mint 2018-ban. A létszám növekedés oka, a lakossági felelőtlen állattartás miatti kóbor kutyák számának emelkedése.

2019. évben összesen 240 kutyát fogadtak örökbe, 75 db-ot hazai állatvédők, 22 db-ot német állatvédők, 143 db pedig magyarországi magánszemélyekhez került. Összesen 100 db kutya került ivartalanításra. Az ivartalanítással megelőzhető a kutyák felesleges túlszaporodása. A hét bármely napján lehetőség van a telepen lévő kutyák megtekintésére, örökbefogadásra. Ezen felül minden hónap egy pénteki napján hosszabbított nyitvatartással örökbefogadó napot tartanak azok számára, akik csak munkaidő után tudnak kilátogatni a telepre. Továbbra is szükséges fenntartani egy működőképes kapcsolatot a hazai és német állatvédő szervezetekkel, akik segítenek gazdát találni a telepen lévő kutyáknak.

Az elmúlt évben is biztosított volt a munkaidő utáni és hétvégi készenléti ügyelet. A lakossági bejelentéseken túl a rendőrség állatgázolással, állatkínzással, haláleset miatti eb befogással, illetve kutyatámadással kapcsolatos hívásaira, valamint a NAV, és az Élelmiszer Ellenőrzési hivatal kobzással kapcsolatos intézkedéseire azonnal tudtak reagálni a nap bármely időszakában.

Folyamatosak voltak az eb begyűjtési akciók a Huszár telepen, a Keleti lakótelepen, Kisteleki szőlőben a Roma Kisebbségi Önkormányzattal, a Közterület felügyelettel közösen. Szeptember 28-án megrendezésre került az I. Nyíregyházi Kisállat börze, melyen az Állategészségügyi Telep is képviseltette magát. A rendezvényre látogatóknak lehetősége nyílt a telep standjánál lévő prospektusokból, plakátokból megismerni a telepen folyó munkát. A város közterületeiről begyűjtött, valamint a lakosság, külső beszállítók által leadott állati eredetű melléktermékek az ATEV Fehérje feldolgozó Zrt. által került elszállításra, illetve megsemmisítésre.

Állati eredetű hulladékok forgalma 2019. évben

Megnevezés	Mennyiség
Egyéni beszállítók által leadott	21 279
Gyepmesteri tevékenységből származó hulladék	27 493
ATEV által elszállítva összesen	48 772

Továbbra is érvényben van a vaddisznó eredetű melléktermékek átvételének kötelezettsége a vadásztársaságoktól, melynek mennyisége 2019. évben 13 478 kg. A vadásztársaságok által beszállított vaddisznó eredetű melléktermék a többi mellékterméktől elkülönítve tárolható és ATEV külön gyűjtőjárattal folyamatosan elszállításra, illetve megsemmisítésre került.
A SZSZBM-i Kormányhivatal Nyíregyházi Járási Hivatala, a NAV valamint az Állategészségügyi telep közös intézkedése során 2019. évben a Tokaji úti Vásártéren elkobzásra került 2 056,9 kg ismeretlen eredetű élelmiszer, mely megőrzés után az ATEV által elszállításra, illetve megsemmisítésre került.

Eb nyilvántartás

2019. évben ismételten esedékessé vált a három évenkénti kötelező eb összeírás megszervezése, így az év legjelentősebb feladata volt ennek előkészítése, lebonyolítása. 2019. május 30-val archiválásra került az ebnyilvántartó program, melyben az addig beérkezett bejelentések voltak rögzítve. Az archívumot a tulajdonos, az Önkormányzatunk részére átadásra került.

Az ebösszeírás június 1-én kezdődött és augusztus 31-én befejeződött. Sajnálatos módon az ebösszeírás befejezéséig csak 6 550 db ebösszeíró adatlap érkezett vissza, mely jelentősen eltért a május 30-án archivált nyilvántartásban lévő számtól. Az adatlapok folyamatosan rögzítésre kerültek az eb nyilvántartó programba.

Az ebösszeírás lebonyolítását egyszeri megbízási szerződéssel megbízott személyek (20 fő) végezték. Az ebösszeírás során egy teljesen új adatbázis került létrehozásra, melynek alapja, az ebösszeírás során beérkezett adatok számítógépes nyilvántartásban történő felvezetése.

Természetesen az ebösszeírást követően is megmaradt a lakossági bejelentési kötelezettség, melyre azóta is folyamatosan érkeznek az adatlapok, azonban a korábbi adatbázistól jelentősen elmarad az új adatbázis. Ez abból adódik, hogy nagyon sokan nem tettek eleget bejelentési kötelezettségüknek.

Bejelentések alapján nyilvántartott ebek száma 2019. 12. 31-én

Megnevezés	2019. 05. 30-án db	2019.06.01-től 12.31-ig az új adatbázis alapján
Nyíregyháza közigazgatási területén tartott ebek száma	12 421	7 659
Elhullott ebek száma	275	14
Nyíregyháza közigazgatási területéről kijelentett ebek	60	0
Eltűnt ebek száma	24	0

Rovar és rágcsálóirtás

Atkairtás (szívó-rágó kártevők, atkafélék, szúnyog, pattanóbogár,) 100 hektáron került tervezésre 4 alkalommal, játszóterek, parkok, erdei sétányok, bokros, fás ligetes területeken, melyből mind a 4 irtás megtörtént.

Csípőszúnyogok és lárvák elleni biológiai és kémiai úton történő védekezés 3000 hektáron lett tervezve, évi négy alkalommal, elsősorban a turisztikai szempontból frekventált területeken, üdülő övezetekben, valamint a sűrűn lakott belterületeken. Ebből egy alkalommal május 20-án 313 ha területen lárvairtás volt, június 12-én pedig csípőszúnyog gyérítés 2 687 ha területen. A rendkívüli csapadékos időjárás és a hirtelen kánikula hatására soha nem látott mennyiségben szaporodtak el a csípőszúnyogok, egyszerre, nagy mennyiségben keltek ki a lárvák, ezért szükséges volt a csípőszúnyogok elleni védekezés egymás utáni sürgős elrendelése, ezért június 29-én ismét a szúnyogirtás történt. Ezt követően augusztus 23-án került sor irtásra. Az irtás átlagos hatékonysága 83,66 %.

A patkányirtást a tervezettnek megfelelően folyamatosan történt lakossági és egyéb bejelentések alapján, valamint időszakosan történő bejárások, visszaellenőrzések során. A rendszeres irtásnak köszönhetően 2019. évben mindösszesen 33 lakossági bejelentés érkezett társaságunkhoz. A lakossági bejelentéssel érintett területek: Széchenyi utca, Toldi utca, Tompa M. utca, Vécsey köz, Szarvas utca, Gólya utca, Arany J. utca, Május 1 tér, Lengyel utca, Epreskert, Kossuth utca, Sarkantyú utca, Herman Ottó utca, Kórház utca, Szántó Kovács J. utca, Sarló utca, Örökösföld, Orgona utca és környéke, Ipari u, Széchenyi u. A lakossági bejelentésekre 24 órán belül intézkedés történt. Továbbra is probléma a Huszár lakótelep, valamint a Tüzér utcai lakótelep patkány fertőzöttsége. A folyamatosan felhalmozott szemét miatt nagymértékben elszaporodtak a patkányok, az udvarokon, épületekben, sok patkány lyuk, patkányfészek található. Jelentősen csökkenthető lenne a rágcsálók száma, ha minden tulajdonos gondoskodna a saját területén a folyamatos irtásáról. A hatályos jogszabályok szerint az adott ingatlan (terület, épület) tulajdonosának, kezelőjének, bérlőjének, használójának feladata a rágcsálóirtás elvégzése, illetve elvégeztetése. A lakosság segítsége, megfelelő hozzáállása nélkül a közterületi irtás önmagában nem oldja meg a problémát.

18. Zöldfelület fenntartás

A NYÍRVV Nyíregyházi Városüzemeltető és Vagyonkezelő Nonprofit Kft. kezeli Nyíregyháza Megyei Jogú Város tulajdonában lévő közterületeket, ezen belül a közterület fenntartásba bevont városi zöldfelületeket is.

Kezelendő felület nagysága: 1 963 470 m^2
Két városrészben (Érkert, Örökösföld) időszakosan, alkalomszerűen került bevonásra vállalkozó zöldfelület fenntartási munkák végzéséhez. A parkfenntartás során egy-egy munkafolyamat végzésében (fűnyírás, avargyűjtés) voltak fennakadások, mert ezek a tevékenységek egyszerre jelentkeznek nagy területen. A városlakók ezt nehezen tolerálják, mert egyszerre szeretnének valamennyi körzetben ápolt zöldfelületet látni.
A zöldfelületet érintő, városi projektek keretében megvalósult beruházások tovább növelték fenntartási feladatokat és ezek általában speciális gondozást is igényeltek (Arany J. u., Benczúr - Bessenyei tér, Pazonyi tér).

Elvégzésre került a zöldfelületeken a tavaszi nagytakarítás, lombozás, sövények, cserjék vágása, az egynyári növények ültetéséhez talaj előkészítési munkák. Megtörtént a növényváltás az egynyáriak kiültetése. Folyamatosan öntözés történt az időjárási körülményekhez igazítva a friss, illetve a régi telepítésű növényeknél. A városi virágágyások egyre választékosabbak, mind formában és színeiben.
2019. év újdonsága az Agro ágyás volt, ahol díszmángold, díszrizs, körömvirág és díszdohány került beültetésre.
Évelő ágyakba új növényfajták is kerültek beültetésre, pl. aranylombú szálkafű, bordó lombú hamuvirág, szibériai nőszirom, bíbor kasvirág.

Kihelyezésre kerültek a virágdézsák, függőkosarak, virágpiramisok, virágtornyok. A szakszerű ápolásnak köszönhetően üde, színes, harmonikus képet mutattak a város főterein.
Az őszi növényváltás során 42 260 db kétnyári és 47 746 db hagymás növény került beszerzésre és elültetésre. Színes, formagazdag mintázott virágágyások díszítik várásunk parkjait, tereit.
A város területén a több szálon futó fásítási akciók során közel 1 000 fa került elültetésre.
A Nemzeti ünnep alkalmából virágültetést szervezett Társaságunk helyi iskolák közreműködésével. A Móra Ferenc Általános Iskola Petőfi Sándor Tagintézmény, a Móricz Zsigmond Általános Iskola Kertvárosi Tagintézmény, valamint a Bem József Általános Iskola diákjai ültettek nemzeti színekben pompázó árvácskákat és primulákat az Október 23. téren, a Kossuth téren, valamint az Országzászló téren.

A tervezett nagyobb parkrekonstrukciós munkák tervezését vállalkozó készítette (Eperjes- Gádor Béla tömbbelső Kneipp park, Szalag - Lobogó tömbbelső parkosítás, Ószőlő- Garibaldi tömbbelső parkrekonstrukció, Vörösmarty tér fásítás, cserjésítés).
A parkrekonstrukciók eredményeképpen a városrészek üde színfoltjai lettek. Valamennyi helyszínt komplexen került kezelésre, a felújítások során megújultak a zöldfelületek, sétányok, a játszóterek, a sportpályák és az utcabútorok is.

A külterületi közterület fenntartás alapvetően a közfoglalkoztatásra épülve valósul meg, mintegy 2 millió m^2 területen. A 6 fő főállású munkavezető irányításával a város külső részeinek és bokortanyáknak közösségi színtereit (buszmegállók, játszóterek, sportpályák, közintézmények) tartottak fenn elsősorban a közfoglalkoztatási program adta létszámot kihasználva.

Zöldfelület fenntartási feladat a borbányai kármentesítési terület ellátása is. A fitoremediáció céljából telepített fák, cserjék esetében a meghatározott elvárható tőállományt meghaladó fa került telepítésre. A termőterület sajátosságaiból adódóan a növények fokozottan vannak kitéve a kártevők és kórokozók hatásának.
A faállomány fenntartása a terület rekultivációja miatt kiemelt jelentőséggel bír, ezért a növényeket károsan érintő hatások megakadályozása, megelőzése, kialakult fertőzés esetén a megfékezése fontos, speciális kezeléseket igénylő feladat. Ennek érdekében 2019. évben is 2019. május hónaptól 2020. március hónapig tartó időszakban a permetezés ütemterv szerint volt szükséges. A feladatok közé tartozik a területek rendszeres időközönkénti, átfogó bejárásos ellenőrzése is. A védekezési időpontok az időjárás és a fertőzöttség függvényében változtak.
2018. év őszén az időjárási körülmények nem kedveztek, így a betervezett 10 000 db Koltay nyár kiültetése csak 2019. év tavasszal valósult meg, és további 2 000 db Koltay nyár, 30 000 db Turkesztáni szil, 40 000 db Energiafűz került beszerzésre és telepítésre.

19. Belvízelvezetés

Zárt csapadékcsatorna üzemeltetés

A NYÍRVV Nyíregyházi Városüzemeltető és Vagyonkezelő Nonprofit Kft. közszolgáltatási feladata a 251 630 fm zárt csatorna, 5 127 db tisztítóakna, 6 500 db víznyelő, 440 db szikkasztókút, 28 db csapadékvíz átemelő üzemeltetésére és 4 db záportározó karbantartására vonatkozik.

Február hónapban a Bethlen Gábor utcán, márciusban a Tüzér utcán végeztek csapadék csatorna rekonstrukciós munkálatokat.
A karbantartás, fenntartás során felhasználásra került 8,5 m^3 beton.
A zárt csapadékcsatorna tisztítási munkálataihoz szükséges speciális nagynyomású mosógépjárművel nem rendelkeznek, ezért vállalkozó bevonásával végeztetik a munkálatokat.

Zárt csapadékcsatornák, csapadékvíz átemelők, víznyelők, szikkasztó kutak tisztítása:

- Az elvégzett rendszeres karbantartás nagysága összesen: 14 567 fm
- Víznyelőn végzett rendszeres karbantartás száma: 554 db
- Szikkasztókúton végzett rendszeres karbantartás száma: 28 db
- Csapadékvíz átemelő aknákon végzett karbantartás száma: 7 db
- Csapadék csatorna geodéziai felmérése: 4 533 fm
- Műtárgyak geodéziai felmérése: 283 db

Bérelt kotrógéppel végzik az ásási, rakodási, roxonozási munkákat és földutak (Pipacs u, Mérleg u, Szüret u, Lászlócsere dűlő, Fillér u, Kincs u, Tujafa u, Egres köz) víztelenítését.

Csapadék csatorna és belvízelvezető csatorna üzemeltetés

A gépi kaszálás, záportározók kaszálása, átemelők kaszálása, takarítása, gallyfogó rácsok, átereszek takarítása, burkolt árok, folyóka takarítási feladatokat 4 fő főállású + átlagosan 2 fő közfoglalkoztatott munkavállaló 11 312 munkaórában végezte.
Helyszínek:
Gépi kaszálás: Igrice VIII/1 főfolyás, VIII/2-es főfolyás, Bartók Béla u. nyílt árok kaszálás, Vezér u. árok kaszálása, Sóstói u. – Állatpark előtti árkok kaszálása, 15053 hrsz csatorna kaszálás, Csalóközi csatorna, Városi csatorna part él kaszálása, Gomba u. árok kaszálása., Hajnal u. árok kaszálása, Tüzér u. – Czuczor G. u. összekötő út kaszálása.
Záportározók kaszálása: Aranykalász sor, Lejtő u., Vaskapu u., Izabella köz, Pásztor u., Venyige u.
Átemelők kaszálása, takarítása és gyomirtózása: Pitypang u., Palánta u., Csemete u., Pompás u., Szegély u., Szivárvány u., Csillag köz, Szántó Kovács János u., Bartók Béla u., Gyík u, Lejtő u., Vincellér u., Lejtő-Vaskapu, Naspolya u., Izabella köz, Alkotás u, Kéményseprő u., Ezüstfenyő u.
Korlátok és díszoszlopok festése: A munkálatok során kb. 279 db díszoszlop, nagy- és kis korlát 1612 fm festése történt meg az alábbi helyszíneken:
Homok sor, Pazonyi tér, Kemecsei u. 30., Domb u., Korányi F. u., Május 1 tér, Szent István u., Sóstófürdő, Dózsa Gy. u., Bethlen G. u., Rákóczi u., Kertváros, Kőris u., Hársfa u., Rozsnyó u., Csalitos u., Bukarest u., Keskeny köz, Bocskai u., Ferenc krt., Belső krt., Bercsényi u., Kereszt u., Luther ház, Blaha Lujza sétány, Család u., Szent István u.
Burkolt árok, folyóka takarítása:
Váci Mihály u., Vasút u., Tölgyes u., Sátor u., László u., Ráday Pál u., Bodnár u., Venyige u., Városi csatorna karbantartása, Bocskai u., Tornácos u, Agyag u., Erkel F. u., Dugonics u., Szikla u., Géza u. – Ibolya u. csp., Csongor u., Diák u., Domb u. – Százados u. csp.
Gallyfogó rácsok, átereszek takarítása: Csaló köz, Kerék u., Bottyán J. u. ,

Járdalapos árok helyreállítását végeztek el NYÍRVV Kft. munkatársai a Munkás utca, Igló u. 12. és a Diák u. – Vezér u. között. A munkálatokhoz 728 db járdalap, 60,6 t kavics és 10,9 m^3 beton került felhasználásra.

Saját tulajdonú 2db MTZ 82 munkagépükkel végezték a belvízelvezető csatornák kezelősávjának és rézsűjének kaszálását, 90 munkaórában.

Alvállalkozó végezte 1 725 fm-en a VIII/2-es csatorna, 572 fm-en a VIII/1-es csatorna, és 670 fm-en a Városi csatorna kézi iszaptalanítását, valamint a VIII/1-es VIII/2-es és a Csaló-közi csatorna kézi kaszálását 9 244 fm-en.

A Társaságunk kezelésében lévő önkormányzati utak víztelenítését saját dolgozókkal, valamint alvállalkozókkal végeztettük:
Társaságunk által elszállított víz mennyisége: 1 261,03 m^3, 183 üzemórában
Alvállalkozók által elszállított víz mennyisége: 10 975,00 m^3, 916 üzemórában

20. Települési vízellátás

A vezetékes vízzel el nem látott magán ingatlanok (beleértve a szolgáltatásból kizártakat is) esetében a vonatkozó rendelet alapján 150 m-es távolságon belül kell biztosítani az ivóvíz ellátást közkifolyóról, illetve szállított vízből. Az üzemeltetésük Társaságunk közszolgáltatási feladata.
2019. évben az üzemelő közkifolyók száma 399 db, melyek havi vízfogyasztása 2 328 m^3/hó. 2019. december 31. elszámolási időszakig beérkezett számlák alapján Nyíregyháza város vízellátása összesen 28 668 m^3 ivóvizet használt fel, amely költsége 5 674 e Ft.
2019. évre a vízfelhasználás díja a tervnek megfelelően alakult.

A lezárt - nem üzemelő - közkifolyók száma 307 db, melyek karbantartási költsége 283 Ft+ ÁFA/db/hó. 2019. december 31. elszámolási időszakig beérkezett számlák alapján a karbantartási költség tervnek megfelelően alakult, összege nettó 1 043 e Ft.

Az ivókutak és díszkutak megbízható és takarékos üzemeltetésére kiemelt figyelmet fordított a NYÍRVV Kft. 2019. évben az ivókutak üzemeltetését, karbantartását Társaságunk szakemberei végezték.
A városban 6 db mélyfúrású kút van, melyek megfelelő műszaki állapotát fenntartották.

21. Illegális szemétlerakók felszámolása

Továbbra is egyre növekvő feladatot jelent a telepszerű városrészek folyamatos takarítása, illetve az önkormányzati ingatlanokon felhalmozott szemét, illegális hulladékok eltávolítása.
2019. évben is megalakult az illegális hulladék lerakatok felszámolására a hulladék kommandó, amelyben minden eddiginél több szervezet vett részt aktívan.
A kommandó és a mezőőrök által fellelt iratok alapján felszólító levelek kerültek kiküldésre a feltételezett szemétlerakóknak a szemét elszállításáról. A tapasztalatok alapján, a külterületeken csökkent, a belterületi városrészekben nőtt az illegális hulladék mennyisége.
Az illegális hulladék lerakatok felderítésében részt vesz a mezőőri szolgálat is, akik 118 esetben jeleztek illegális hulladék lerakást.
Tárgyévben összesen 1 206,69 tonna illegális hulladékot került elszállításra, megsemmisítésre.
Helyszínek: Sóstóhegy, Nyírszőlős, Felsősima, Mandabokor, Butyka, Rozsrétszőlő, Aranykalász sor, Igrice, Oros, Borbánya, Ungvár sétány, Polyákbokor, Lászlótanya.

<u>Energiagazdálkodás, fejlesztés</u>

22. Távvezeték cseréje

Nyíregyháza Megyei Jogú Város Önkormányzata 2019. évben teljesen felújította az Őz u. 16. szám alatti ingatlant, amely korábban a távhő hálózatról kapta a fűtés és a melegvíz szolgáltatást. Az épület az elmúlt években már nem üzemelt, a felújításával, üzembe helyezésével az energiafelhasználás hatékonyságát lehet növelni. Az Újszőlő u. 21-23. szám alatti ingatlan jelenleg is a távhőhálózatról van kiszolgálva, az előbb említett ingatlannal szomszédos telken. Az épület felújítását megelőzően az ingatlant ellátó 4 vezetékes rendszer átalakítása elvégezésre került 2 vezetékes hálózatra, a hőközponti technológia pedig épületenként valósult meg, így biztosított lett az épületenkénti szabályozhatóság, ezáltal a hálózati hőveszteség csökkenésével lehet számolni.

Önálló primer bekötő vezetékpár került kiépítésre az Ószőlő u. 109., a Ferenc krt. 22. és a Ferenc krt. 24. szám alatti épületeknek. Ezzel a beruházással a hálózati hőveszteségek csökkentését kívánják elérni a Nyírtávhő Kft. munkatársai.

A Ferenc krt. 24/a. szám alatti H-12 jelű szolgáltatói hőközpontról ellátott tízemeletes épületeknél, az átlagosnál rosszabb melegvíz fajlagos felhasználás volt mérhető, valamint a két tízemeletes épület közül az egyik a korábbi években belépett a NYÍTÁS programba, így ott a szabályozás radiátorszinten megvalósításra került, míg a másik épület szabályozása a hőközpontban történt. Ezzel megváltozott az épületek fűtési hőenergia igénye, ami megnehezítette a megfelelő szolgáltatást. Az épületek közötti vezetékcsere is szükségessé vált, mivel többször kellett hibaelhárítást végezni ezen a távvezetékszakaszon. Ebből adódóan a 2019. első félévében a H-12 jelű hőközpont részleges szétválasztása megtörtént. Az átépítési munkálatokkal az üzembiztonság növelése mellett a korszerű előszigetelt vezetékek fektetésével a hálózati hőveszteség csökkenése is várható.

A Ferenc krt. 22. és 24. szám alatti épületek saját hőközpontjának kialakításával a Ferenc krt. 24/a. szám alatti, H-12 jelű szolgáltatói hőközpont részlegesen szétválasztásra került. Az új hőközpont kialakítása magában foglalja az önálló víz-, villamos bekötés kiépítését és az egyedi mérés megvalósítását, illetve a jelzőkábel fektetését a távfelügyeletbe kapcsolás érdekében. Az átalakításnak köszönhetően modern hőközponti technológia került beépítésre és a melegvíz előállításához szükséges hőenergia is épületenként mérhető. Ezzel a beruházással is a fogyasztók magasabb szintű kiszolgálása mellett, a hálózati hőveszteség csökkentése a meghatározó tényező.

2019. június hónapban megvalósult az Ószőlő u. 109. szám alatti épület önálló hőközpontjának kialakítása. Az Ószőlő u. 109/a. alatti 71. jelű szolgáltatói hőközpont részlegesen szétválasztásra került, a korábbi kedvezőtlen hőtechnikai jellemzőkkel rendelkező hőcserélők helyett az épület hőfogadójában új hőközponti technológia került kialakításra, amely minden szempontból megfelel a modern korszerű technológiai követelményeknek. A szétválasztásnak köszönhetően megvalósult a melegvíz felhasználáshoz szükséges hőenergia épületenkénti mérése is.

Az Ószőlő u. 111-115. szám alatti épületeket ellátó hőközponti berendezések az Ószőlő u. 109/a. szám alatti szolgáltatói hőközpontban találhatók. Az adott ingatlanokban nem biztosítható megfelelő helyiség a technológia számára, így az maradt a szolgáltatói hőközpontban, viszont annak felújítása már elengedhetetlen volt. A felújításnak köszönhetően a meglévő rossz hőtechnikai tulajdonságú hőcserélőket modern, lemezes hőcserélőkre cseréltek, a kapcsolódó gépészeti szerelvények felújításával együtt. Az átalakításnak köszönhetően a hőközponti villamos technológia is felújításra került.

2010-ben a Bethlen Gábor úton haladó távhővezeték jelentős része felújításra került. A Mező u.-Bethlen Gábor u. sarkától az E.ON székházig azonban még hagyományos, vasbeton védőcsatornában fektetett acélcső volt. 2019. évben a szakasz cseréjét az Ibolya utcából lebontott NA400-as magasvezetésű távhővezetékből újrahasznosított (ISOPLUS technológiával előszigetelt) vezetékkel valósult meg.

2019-ben elkészült a Korányi Frigyes u. részleges aszfaltozása. Az érintett területen az útpálya alatt található a Bánki Donát Műszaki Középiskolát és Kollégiumot ellátó távhővezeték, amelyen a korábbi években már szükséges volt hibaelhárítást végezni. Az idei évben az útfelújítás előtt elvégezésre került

az érintett, NA100-as bekötő vezeték cseréje közel 30 nyomvonal méteren, ezzel növelve a távvezetékszakasz üzembiztos működését.

A tervezett munkák között nem szerepelt, de a Tűzoltóság melegvíz ellátását biztosító rendszer meghibásodása szükségessé tette a melegvíz oldal felújítását. A felújítást követően a melegvíz ellátás színvonalának javítását szem előtt tartva, modern korszerű technológia került beépítésre. Az utolsó negyedévben az ingatlan fűtési rendszerének felújítása is megtörtént, így a hőközponti technológia új korszerű, üzembiztos rendszerré vált.

2019. évben átadásra került a Nyíregyházi Városi Uszoda, amelynek hőenergia igényét a Nyírtávhő Kft. biztosítja. Ez az új létesítmény 1 MW hőteljesítmény bővülést eredményez. A kivitelezés alatt, az uszodát ellátó távhővezeték megépítésre kerültek, így a hőközpont kialakítását követően a létesítmény egyből távhőrendszerre kapcsolható volt.

23. Integrált minőség- és környezetirányítási rendszer működtetése

A NYIRTÁVHŐ Kft. folyamatosan törekszik arra, hogy munkatársai természetes igényévé váljon a minőségi és környezettudatos munkavégzés, kezdeményezés a minőség, a környezet és az energia állapotok javítására, melyhez minden feltételt biztosít számukra. Környezetpolitikájának legfontosabb elve a hosszú távú, megbízható szolgáltatás nyújtása a környezet védelmének biztosításával.

Az engedélyek felügyelete a bejelentésre kötelezett kazánházi pontforrások vonatkozásában naprakész. A bevallási kötelezettségeiknek határidőben eleget tesznek.

Az integrált rendszer megfelelő hatékonysággal működik, amit a tanúsítások igazolnak.

A Nyírtávhő Kft. minőségpolitikája, minőségbiztosítási rendszere tanúsított.

Az Integrált Minőségügyi és Környezet Irányítási Rendszerünk (rövidítve: ***IMKIR***) mellett Nyírtávhő Kft, mint energiaszolgáltató cég, 2016. évben bevezette az MSZ EN **ISO 50001:2011 szabvány szerinti Energiairányítási Rendszert (EIR)**. A tanúsítását független (akkreditált) tanúsító szervezet végezte, így ezzel kialakult az ***Integrált Minőség-, Környezet- és Energia Irányítási Rendszerünk (IMKEIR).***

Az ISO 50001:2011 energetikai szabvány (EIR) felülvizsgálati auditját az ÉMI-TÜV SÜD Kft. független tanúsító szervezet április hónapban sikeresen elvégezte. A Nyírtávhő Kft. fontos szempontnak tartják a szabvány alkalmazását, mivel alapfeladataik közé tartozik az energiafelhasználás folyamatos csökkentése, az energiahatékonyság növelése, melynek adatközpontú, strukturális megközelítése révén a szervezet valószínűsíthetően számottevő anyagi megtakarítást, illetve közvetetten ÜHG kibocsátás csökkentést érhet el.

2019. december hónapban a TAM CERT Magyarország Kft. akkreditált tanúsító szervezet által sikeresen tanúsították az Integrált Minőség- és Környzetirányítási Rendszerüket (IMKIR). Az év során egy jóváhagyott belső auditterv alapján részletes kérdőíves dokumentálással, teljes körű (IMKEIR) belső auditot folytattak le, valamint a hőközpontok/kazánházak belső auditálása is megtörtént, ezáltal folyamataikat felülvizsgálták és a szükséges folyamatkorrekciókat beépítették a rendszerükbe.

24. Önkormányzati intézmények energetikai auditja és hatékonyság javító beruházás

2019. évben 3 intézmény 6 kazánházának felújítása került elvégezésre:

Móricz Zsigmond Ált. Iskola, Nyíregyháza, Virág u. 65.
Göllesz Viktor Speciális Szakiskola, Általános Iskola - Madách u. épület, Nyíregyháza, Báthori u. 30.
Göllesz Viktor Speciális Szakiskola, Általános Iskola - Konyha épület, Nyíregyháza, Báthori u. 30.
Göllesz Viktor Speciális Szakiskola, Általános Iskola - Főépület, Nyíregyháza, Báthori u. 30.
Göllesz Viktor Speciális Szakiskola, Általános Iskola - Tornaterem épület, Nyíregyháza, Báthori u. 30.
Búzaszem Nyugati Óvoda Benczúr téri Telephely, Nyíregyháza, Benczúr tér 20.

A 2019. évi Üzleti tervükben nem szerepelt a Búzaszem Nyugati Óvoda Benczúr téri Telephely kazánházának felújítása, de a Nyíregyháza Megyei Jogú Város Önkormányzata pályázat útján elvégezte az épület energetikai korszerűsítését, így a Nyírtávhő Kft. felújította a kazánházi technológiát.

Az intézményekbe korszerű, energiatakarékos, alacsony káros anyag kibocsátású, gazdaságosan üzemeltethető kondenzációs elven működő gázkazánok beépítésére került sor a szükséges gépészeti- és villamos átalakításokkal együtt. Az átalakított kazánházak egy részét a telemechanikai hálózatukba integrálják, amelynek segítségével műszaki munkatársaik folyamatos távfelügyelet mellett a mindenkori felhasználói igények figyelembevételével üzemeltethetik a fűtőberendezéseket.

Ivóvíz-, csapadék-, szennyvízhálózat bővítés

25. Ivóvíz gerinc- és bekötő vezetékek rekonstrukciója

Nyíregyháza ivóvíz komplex hálózati rekonstrukció

Nyíregyháza, Toldi u. acél vezeték rekonstrukció:	2 689 eFt
Nyíregyháza, Bercsényi utca DN80 acélvezeték rekonstrukció:	1 572 eFt
Nyíregyháza, Hímes u. komplex rekonstrukció :	11 644 eFt
Nyíregyháza Simonyi Óbester utcában komplex rekonstrukció :	12 391 eFt
A beruházások ráfordítása:	**28.296 eFt**
Ebből elnyert rekonstrukciós pályázatban szereplő támogatás:	12 865 eFt

Nyíregyháza ivóvíz hálózaton bekötővezetékek rekonstrukciója

Nyíregyháza, Sóstóhegy bekötővezeték rekonstrukció I. ütem:	20 412 eFt
Nyíregyháza-Sóstóhegy bekötővezeték rekonstrukció II. ütem:	27 498 eFt
Nyíregyháza, Tenisz u. rekonstrukció:	664 eFt
Nyíregyháza; Csónak utca gerincvezeték rekonstrukció:	1 896 eFt
Nyíregyháza, Alkony u. bekötővezeték rekonstrukció:	236 eFt
Nyíregyháza, Tünde u.- Folyóka u. gerincvezeték rekonstrukció:	331 eFt

Nyíregyháza (Kökény u. 18; Árok u. 6 sz. Mérő utca 17/a; Szőlőskert u. 38) bekötővezeték rekonstrukció	391 eFt
Nyíregyháza Munkácsi tér 7/A, Búzakalász sor 9, Korház utca 5-7, Hegyi utca 23/A, Debreceni út 61-63, Fő út 25, Repkény utca eleje, Orosi út 27, Gádor Béla utca 26, Gombodás köz 2, Pannónia utca 8. bekötővezeték rekonstrukció:	2 454 eFt
A beruházás ráfordítása:	**53.882 eFt**
Ebből elnyert rekonstrukciós pályázatban szereplő támogatás:	31.889 eFt

Nyíregyháza csomóponti rekonstrukció

Nyíregyháza; Érkert 15 db csomóponti rekonstrukció:	2 092 eFt
Nyíregyháza, Kórház u.- Hermann O. u csomóponti rekonstrukció:	1 521 eFt
Nyíregyháza, Kistelekiszőlő körzetében 18 db csomóponti rekonstrukció	4 281 eFt
A beruházás ráfordítása:	**7.894 eFt**

Nyíregyháza ivóvízhálózaton szerelvények cseréje

Nyíregyháza szerelvény rekonstrukció:	14 082 eFt
A beruházás ráfordítása:	**14.082 eFt**
Ivóvíz gerinc- és bekötő vezetékek rekonstrukciója összesen:	**104.153 eFt**

26. Nyíregyháza I. és II. számú szennyvíztisztító telepek gépészeti berendezéseinek felújítása

Nyíregyháza I.-II számú szennyvíztisztító telep gépészeti berendezéseinek felújítása
A telep folyamatos üzemeltetéséhez az alábbi gépészeti berendezéseket fel kellett újítani:

Nyíregyháza II. szennyvíztisztító telep II. homokfogó felújítása:	3 941 eFt
Nyíregyháza II. szennyvíztelep I. számú hígiszap szivattyú felújítása	994 eFt
Nyíregyháza II. szennyvíztisztító telep utóülepítő medence gépészeti felújítása:	1 228 eFt
Nyíregyháza I. szennyvíztisztító telep kirohadt iszap átem. II. szivattyú felújítás:	616 eFt Nyíregyháza
I. szennyvíztisztító telep sűrű iszap szivattyú felújítása:	852 eFt
Nyíregyháza I. szennyvíztisztító telep IV-es utóülepítő gépészeti felújítása:	2 303 eFt Nyíregyháza
I. szennyvíztisztító telep elősűrítő egység csere:	22 146 eFt
Nyíregyháza II. szennyvíztelep I.-es számú toronykeverő szivattyú felújítása:	1 195 eFt
Nyíregyháza II. szennyvíztelep I. számú sűrűiszap szivattyú felújítása:	1 361 eFt
Nyíregyháza I. szennyvíztisztító telep I-es számú hígiszap szivattyú felújítása:	1 257 eFt
A beruházások ráfordítása	**35.893 eFt**

Nyíregyháza I.-II számú szennyvíztisztító telep elektromos berendezéseinek felújítása

A telep folyamatos üzemeltetéséhez az alábbi elektromos berendezéseket fel kellett újítani:

Nyíregyháza I. szennyvíztisztító telep átemelő gépház főelosztó csere: 7 931 eFt
Nyíregyháza I. sz. szennyvíztelep vill. kitáplálásának megvalósítása: 4 792 eFt
Nyíregyháza I. szennyvíztisztító telep II. előülepítő elektromos felújítás (1 db): 383 eFt

---

A beruházások ráfordítása **13.106 eFt**

Nyíregyháza I. számú szennyvíztisztító telep gépészeti és elektromos berendezések rekonstrukciója összesen **48.997 eFt**

27. Szennyvíz bekötő vezetékek rekonstrukciója

Nyíregyháza Debreceni út DN200 KGPVC csővezeték cseréje 20 fm hosszban: 787 eFt
Nyíregyháza Irinyi János utca beton csatorna feltárás nélküli rekonstrukciója: 26 208 eFt
Szennyvíz átemelő gépészeti felújítása 4 db (Szegély u.; Zápor u.;
Szélsőbokori utca, Derű u.): 3 936 eFt
Nyíregyháza szennyvíz átemelőkben 9 db kapcsolószekrény csere
(Tölgyes u.; Rizling u.; Nyírszőlősi út; Magyarvég u.; Vezér u.;
Deák F. u.; Meggyes u.; Táltos u.; Tároló u.;): 8 383 eFt

A beruházások ráfordítása **39.314 eFt**

Hatósági, ellenőri feladatok

28. Környezetszennyező, illegális tevékenységek bejelentésének kivizsgálása a szükséges hatósági intézkedés megtétele

A közösségi együttélés alapvető szabályairól szóló helyi rendelet, a Szabálysértési Törvény, a Hulladékról szóló törvény, a Nemdohányzók védelméről szóló törvény, a Hulladékgazdálkodásról szóló jogszabályok, valamint a Településkép védelméről szóló törvényben meghatározott illegális plakátok kihelyezésének tilalmának a betartatásával, szankciók alkalmazásával a jogkövető magatartás kikényszeríthető, ezáltal a lakosság nyugalmát zavaró magatartások száma csökkenthető. A jogszabályok megszegőivel szemben 1510 esetben intézkedtek vagy végeztek hatósági ellenőrzést a felügyelők, ebből 820 esetben figyelmeztetést, 380 esetben kezdeményeztek közigazgatási eljárást vagy tettek feljelentést szabálysértés miatt.

29. Parlagfűvel kapcsolatos lakossági bejelentések kivizsgálása, intézkedések

Társaságunk a Nyírvv Nonprofit Kft. a belterületi ingatlanok vonatkozásában érintett a parlagfű- és gyommentesítéssel kapcsolatos eljárásokban. Ellenőrzésbe bevont terület: 2.400 hektár.
A parlagfű-irtásra biztosított törvényi határidő: 2019. június 30.
Az elmúlt években növekvő problémát jelent városunk pollenkoncentrációja, az allergiás betegségben szenvedők nagy száma. Tapasztalataink alapján ennek legfőbb oka, hogy a mellékutak, melyek zömében földutak szélein rendkívül sok allergén gyomnövény (parlagfű stb.) fejlődik zavartalanul.
Fentiek miatt ezen utak parlagfű mentesítését tervezték a fertőzöttség függvényében, melyhez gépbérlet is betervezésre került, illetve 11 főt határozott idejű foglalkoztatásban alkalmazni 6 hónapig.
A tervezett elvégzendő feladatok a kisgépek karbantartási, javítási költségeit is emelték.

A parlagfűvel fertőzött területekről felszólító levelek kerültek kiküldésre, illetve továbbításra az illetékes hivatal felé, melynek hatására általában a tulajdonosok intézkednek a kaszálásról. Az Önkormányzat által a védekezésre kiírt pályázatot a NYÍRVV Kft. nyerte el. A kényszerkaszálások elrendelésére 2019. évben nem került sor.
Az ellenőrzések során összesen 54 db ügyirat keletkezett, 34 db felszólító levél került kiküldésre.
Az ügyiratok közül 7 db külterületi, illetve zárkerti ingatlan miatt került továbbításra a Járási Földhivatal felé.
Főbb érintett helyszínek: Határ út, Bodrogi u., Kosbor u., Ipari u., Lombkorona, u., Felhő u., Aranykalász u., Ér. u., Füredi u.

Nyíregyháza Megyei Jogú Város Polgármesteri Hivatala, Hatósági Főosztály Közterület– felügylelethez 2019. évben 85 lakossági bejelentés érkezett gazos, parlagfűvel szennyezett ingatlan miatt, kevesebb mint a korábbi években. Valamennyi esetet kivizsgálásra került, ahol lehetett a szabálytalan állapotot intézkedésinkkel megszüntették, vagy továbbították az eljárással és hatáskörrel rendelkező szervhez a Közterület felügyelők.

30. Ingatlan előtti zöldfelület tisztántartásának ellenőrzése

Ingatlan előtti zöldfelület gyommentesen tartása, gondozása az ingatlan tulajdonosának a kötelessége. 137 fő ingatlan tulajdonossal szemben kellett intézkedni kötelezettségük elmulasztása miatt. A többség a terület rendbetételét felszólítást követően elvégezte, 38 esetben kezdeményezésre került eljárás az ingatlan tulajdonossal szemben.

31. Intézkedés a roncsautók elszállításával kapcsolatban

Az előző évek intézkedéseinek köszönhetően a város területén kevés a roncs jellegű járművek száma. Nagyon sok bejelentést csupán azért tettek, mert egy járművet hosszabb ideje nem láttak elmozdulni a helyéről és emiatt roncsnak vélték. Fontos megjegyezni, hogy a jármű rendszámából a helyszínen már nem lehet megállapítani a gépjármű műszaki érvényességét. 2019. évben 111 esetben történt intézkedés. 47 esetben kezdeményeztek közigazgatási eljárást. Az intézkedéseket követően nem kellett gépjárművet elszállítani. 17 darab rendszám nélküli gépjármű vár elszállításra, a jövő év elején várható elszállításuk.

32. A kötelező hulladékszállítási közszolgáltatás igénybevételének ellenőrzése

2019-ben a közszolgáltatóval közösen 4 alkalommal végezett ellenőrzést a Közterület– felügylelet, számos esetben a helyszínen megkötötték a szerződést a kötelező közszolgáltatásra, 5 esetben közigazgatási eljárást kezdeményeztek.

33. Tavaszi lomtalanítás ellenőrzése, a szemét széthordásának megakadályozása

Az Észak-Alföldi Környezetgazdálkodási Nonprofit Kft., a Közterület-felügyelet, a Polgárőrség a Rendőrség és a NYIRVV Kft. összefogásának és fokozott ellenőrzésének köszönhetően kevesebb a tavaszi lomtalanítás alakalmával keletkező illegális szemétlerakások száma. Az Észak-Alföldi Környezetgazdálkodási Nonprofit Kft. a lomtalanítást rendben el tudta végezni. 8 fővel szemben intézkedtek köztisztasági szabálysértés miatt

A lomtalanítási akció alkalmával egy hétvégén 3 gépjárművel, alkalmanként 6 fővel történt a szolgálat.

34. Csapadékvíz ingatlanról közterületre történő illegális kivezetésének ellenőrzése

A 2019-ben lakossági bejelentések miatt 21 esetben történt hatósági ellenőrzés, felszólításra megszüntették a kivezetést.

Környezetvédelmi-környezetgazdálkodási tény 2019. év

	Feladat, cél	Felelős és együttműködő fél	2019. évi terv	Módosított előirányzat	2019. évi tény
Környezetvédelmi fejlesztések, közterületek					
1.	Új autóbusz megállóhelyek tervezése és kivitelezés	Városfejlesztési és Városüzemeltetési Osztály	45 000 000		
2.	Sz-Sz-B megyei Szilárdhulladék Társulás éves hozzájárulás	Városfejlesztési és Városüzemeltetési Osztály	3 600 000	3 602 580	3 602 580
3.	Fasorrendezések	Városfejlesztési és Városüzemeltetési Osztály	12 000 000	15 000 000	140 000
4.	Parkosítás tervezés, kivitelezés	Városfejlesztési és Városüzemeltetési Osztály	30 000 000	4 000 000	1 087 000
5.	Nyíregyháza Város zöldterület fejlesztési Akciótervek I. ütem városi hősziget képződés visszaszorítása tervezés, kivitelezés	Városfejlesztési és Városüzemeltetési Osztály	32 032 000	571 500	
	Összesen		**122 632 000**	**23 174 080**	**4 829 580**

Környezetvédelmi Alap célfeladatok					
6.	Környezetvédelmi civil pályázat (Városfejlesztési és Környezetvédelmi Alap)	Városfejlesztési és Városüzemeltetési Osztály Önszerveződő közösségek	1 875 000	1 875 000	1 875 000
7.	Környezetvédelmi oktatási program, előadások szervezése, "fenntartható fejlődés" képzés	Városfejlesztési és Városüzemeltetési Osztály	100 000	118 000	118 000
8.	Lakossági tájékoztatás, környezeti adatok aktualizálása, honlap, média megjelenés, Jeles Napok szervezése, rendezvényeken való részvétel, szponzorálás	Városfejlesztési és Városüzemeltetési Osztály	500 000	200 000	200 000
9.	Hulladékért virágot akció	Nyírvv Nonprofit Kft. Civil szervezetek Közterület -Felügyelet Polgárőrség Mezőőrök Rendőrség	1 100 000	1 100 000	1 100 000
10.	"Szelektív Szombat" - Környezetvédelmi Családi Nap rendezvény, vetélkedő	Észak-Alföldi Környezetgazdálkodási Kft. Városfejlesztési és Városüzemeltetési Osztály	5 560 000	5 560 000	5 560 000
11.	A Környezetvédelmi Világnap alkalmából egy napos szelektív hulladékgyűjtést szorgalmazó akció a hulladékudvarban, E-hulladék gyűjtő lakossági akció	Észak-Alföldi Környezetgazdálkodási Kft. Városfejlesztési és Városüzemeltetési Osztály	300 000	300 000	300 000
12.	Karácsonyfagyűjtő akció	Észak-Alföldi Környezetgazdálkodási Kft. Városfejlesztési és Városüzemeltetési Osztály	40 000	40 000	40 000
13.	Hulladék kommandó működésének támogatása	Észak-Alföldi Környezetgazdálkodási Kft. Városfejlesztési és Városüzemeltetési Osztály	1 000 000	1 000 000	1 000 000
14.	Autómentes nap	Városfejlesztési és Városüzemeltetési Osztály	1 500 000	1 450 000	1 450 000
15.	Városszépítő akció	Nyírvv Nonprofit Kft. Városfejlesztési és Városüzemeltetési Osztály	2 250 000	2 250 000	2 250 000
16.	Zöldfelület kezelés	Nyírvv Nonprofit Kft. Városfejlesztési és Városüzemeltetési Osztály	6 150 000	6 150 000	6 150 000

2. számú melléklet a ..../2020.(VI.25.) határozathoz

1056

Környezetvédelmi-környezetgazdálkodási tény 2019. év

	Feladat, cél	Felelős és együttműködő fél	2019. évi terv	Módosított előirányzat	2019. évi tény
	Összesen		**20 375 000**	**20 043 000**	**20 043 000**

Környezetgazdálkodás, városüzemeltetés					
17.	Városszépítő akció	Nyírvv Nonprofit Kft.	6 350 000	6 350 000	6 350 000
18.	Állategészségügyi feladatok	Nyírvv Nonprofit Kft.	133 030 000	133 030 000	133 030 000
19.	Zöldfelület fenntartás	Nyírvv Nonprofit Kft.	697 881 000	701 391 000	701 391 000
20.	Belvízelvezetés	Nyírvv Nonprofit Kft.	205 000 000	205 000 000	205 000 000
21.	Település vízellátás	Nyírvv Nonprofit Kft.	12 600 000	12 600 000	12 600 000
22.	Illegális szemétlerakók felszámolása	Nyírvv Nonprofit Kft.	12 700 000	12 700 000	12 700 000
	Összesen		**1067561000,00**	**1 071 071 000**	**1 071 071 000**

Energiagazdálkodás, fejlesztés					
23.	Újszőlő u. 21-23. új hkp Őszőlő u. 109. saját hkp Őszőlő u. 111-115 új fűtési blokk Ferenc krt. 22. új hkp Ferenc krt. 24. új hkp Bethlen Gábor u. 2.4-2.5 NA400 115nyfm Újszőlő u. Gondozó központ primer NA65 90nyfm Őszőlő u. 109/a fűtési blokk Őszőlő u. 109. NA65 10nyfm Ferenc krt. 24. NA65 10 nyfm Ferenc krt. 22. NA65 40 nyfm Bánki bekötő vezeték út alatt NA125 32nyfm Árpád u. 49-51. bekötő vezeték NA65 30nyfm Erdő sor Tűzoltóság HMV és fűtési blokk Bujtosi Uszoda bekötővezeték NA100 70nyfm	Nyírtávhő Kft.	157 000 000	150 261 000	150 261 000
24.	Integrált minőség- és környezetirányítási rendszer működtetése	Nyírtávhő Kft.	3 500 000	3 551 000	3 551 000
25.	Önkormányzati intézmények energetikai auditja és hatékonyság javító beruházás	Nyírtávhő Kft. Vagyongazdálkodási Osztály	63 000 000	73 834 000	73 834 000
	Összesen		**223 500 000**	**227 646 000**	**227 646 000**

Ivóvíz-, csapadék-, szennyvízhálózat bővítés

Környezetvédelmi-környezetgazdálkodási tény 2019. év

	Feladat, cél	Felelős és együttműködő fél	2019. évi terv	Módosított előirányzat	2019. évi tény
26.	Ivóvíz gerinc- és bekötő vezetékek rekonstrukciója	Nyírségvíz Zrt.	99 926 000	104 153 000	104 153 000
27.	Nyíregyháza I. és II. sz. szennyvíztisztító telepek gépészeti rekonstrukciója	Nyírségvíz Zrt.	57 971 000	48 997 000	48 997 000
28.	Szennyvíz csatornahálózatok rekonstrukciója	Nyírségvíz Zrt.	40 973 000	39 314 000	39 314 000
	Összesen		**198 870 000**	**192 464 000**	**192 464 000**

Hatósági, ellenőri feladatok					
29.	Környezetszennyező, illegális tevékenységek bejelentésének kivizsgálása a szükséges hatósági intézkedés megtétele	Igazgatási Osztály	0		0
30.	Parlagfűvel kapcsolatos lakossági bejelentések kivizsgálása, intézkedések	Nyírvv Nonprofit Kft., Közterület-Felügyelet	26 670 000	28 000 000	28 000 000
31.	Ingatlan előtti zöldfelület tisztántartásának ellenőrzése	Közterület- Felügyelet	0		0
32.	Intézkedés a roncsautók elszállításával kapcsolatosan	Közterület- Felügyelet	0		0
33.	A kötelező hulladékszállítási közszolgáltatás igénybevételének ellenőrzésre	Közterület- Felügyelet	0		0
34.	Tavaszi lomtalanítás guberálóinak ellenőrzése, a szemét széthordásának megakadályozása	Közterület- Felügyelet	0		0
35.	Csapadékvíz ingatlanról közterületre történő illegális kivezetésének ellenőrzése	Közterület- Felügyelet	0		0
	Összesen		**26 670 000**	**28 000 000**	**28 000 000**
Mindösszesen:			**1 659 608 000**	**1 562 398 080**	**1 544 053 580**

3. számú melléklet a ..../2020.(VI.25.) határozathoz

1053

Környezetvédelmi-környezetgazdálkodási terv 2020. év

	Feladat, cél	Felelős és együttműködő fél	2020. évi terv	Módosított előirányzat	2020. évi tény
Környezetvédelmi fejlesztések, közterületek					
1.	Új autóbusz megállóhelyek tervezése és kivitelezés	Városfejlesztési és Városüzemeltetési Osztály	45 000 000		
2.	Sz-Sz-B megyei Szilárdhulladék Társulás éves hozzájárulás	Városfejlesztési és Városüzemeltetési Osztály	3 650 000		
3.	Fasorrendezések	Városfejlesztési és Városüzemeltetési Osztály	12 980 000		
4.	Parkosítás tervezés, kivitelezés	Városfejlesztési és Városüzemeltetési Osztály	1 739 900		
5.	Nyíregyháza Város zöldterület fejlesztési Akciótervek I. ütem városi hősziget képződés visszaszorítása tervezés, kivitelezés	Városfejlesztési és Városüzemeltetési Osztály	571 500		
	Összesen		**63 941 400**		

Környezetvédelmi Alap célfeladatok					
6.	Környezetvédelmi civil pályázat (Városfejlesztési és Környezetvédelmi Alap)	Városfejlesztési és Városüzemeltetési Osztály Önszerveződő közösségek	1 875 000		
7.	Környezetvédelmi oktatási program, előadások szervezése, "fenntartható fejlődés" képzés	Városfejlesztési és Városüzemeltetési Osztály	158 000		
8.	Lakossági tájékoztatás, környezeti adatok aktualizálása, honlap, média megjelenés, Jeles Napok szervezése, rendezvényeken való részvétel, szponzorálás	Városfejlesztési és Városüzemeltetési Osztály	500 000		
9.	Hulladékért virágot akció	Nyírvv Nonprofit Kft. Civil szervezetek Közterület -Felügyelet Polgárőrség Mezőőrök Rendőrség	1 100 000		
10.	Karácsonyfagyűjtő akció	Észak-Alföldi Környezetgazdálkodási Kft. Városfejlesztési és Városüzemeltetési Osztály	40 000		
11.	Hulladék kommandó működésének támogatása	Észak-Alföldi Környezetgazdálkodási Kft. Városfejlesztési és Városüzemeltetési Osztály	1 500 000		
12.	Bujtosi tó élővilág rehabilitációja (haltelepítés)	Nyírvv Nonprofit Kft.	1 000 000		
13.	Új életfa liget kialakítása	Nyírvv Nonprofit Kft. Városfejlesztési és Városüzemeltetési Osztály	1 000 000		
14.	Ültess egy fát a holnapért	Nyírvv Nonprofit Kft. Városfejlesztési és Városüzemeltetési Osztály	2 000 000		
15.	Önkormányzati fenntartású intézmények növényesítése	Nyírvv Nonprofit Kft. Városfejlesztési és Városüzemeltetési Osztály	1 000 000		
16.	Zöldfelület kezelés	Nyírvv Nonprofit Kft. Városfejlesztési és Városüzemeltetési Osztály	5 900 000		
	Összesen		**16 073 000**		

3. számú melléklet a ..../2020.(VI.25.) határozathoz

1059

Környezetvédelmi-környezetgazdálkodási terv 2020. év

	Feladat, cél	Felelős és együttműködő fél	2020. évi terv	Módosított előirányzat	2020. évi tény
Környezetgazdálkodás, városüzemeltetés					
17.	Városszépítő akció	Nyírvv Nonprofit Kft.	1 050 000		
18.	Állategészségügyi feladatok	Nyírvv Nonprofit Kft.	163 000 000		
19.	Zöldfelület fenntartás	Nyírvv Nonprofit Kft.	786 350 000		
20.	Belvízelvezetés	Nyírvv Nonprofit Kft.	220 000 000		
21.	Település vízellátás	Nyírvv Nonprofit Kft.	12 784 000		
22.	Illegális szemétlerakók felszámolása	Nyírvv Nonprofit Kft.	30 500 000		
	Összesen		**1213684000**		
Energiagazdálkodás, fejlesztés					
23.	Ferenc krt. 26. új hőközpont Ferenc krt. 28. új hőközpont Pazonyi tér ABC új hőközpont Fazekas J. tér 24/a. II. alállomás fokozott és alap nyomás felújítása Ferenc krt. 24/a. H-12 primer vezeték építés 190 nyfm Ószőlő u. 1.40. - 1.41. akna közötti NA200 105 nyfm vezetékcsere Széna tér 1.11. - 1.11.KO. akna közötti NA150, 86,1 + 238 nyfm vezetékcsere Országzászló tér 2.9.5. – 2.9.6. akna közötti NA200, 55nyfm vezetékcsere	Nyírtávhő Kft.	130 800 000		
24.	Integrált minőség- és környezetirányítási rendszer működtetése	Nyírtávhő Kft.	3 400 000		
25.	Önkormányzati intézmények energetikai auditja és hatékonyság javító beruházás	Nyírtávhő Kft. Vagyongazdálkodási Osztály	55 000 000		
	Összesen		**189 200 000**		
Ivóvíz-, csapadék-, szennyvízhálózat bővítés					
26.	Ivóvíz gerinc- és bekötő vezetékek rekonstrukciója	Nyírségvíz Zrt.	78 491 000		
27.	Nyíregyháza I. és II. sz. szennyvíztisztító telepek gépészeti rekonstrukciója	Nyírségvíz Zrt.	118 444 000		
28.	Szennyvíz csatornahálózatok rekonstrukciója	Nyírségvíz Zrt.	55 231 000		

1060

Környezetvédelmi-környezetgazdálkodási terv 2020. év

	Feladat, cél	Felelős és együttműködő fél	2020. évi terv	Módosított előirányzat	2020. évi tény
	Összesen		**252 166 000**		

Hatósági, ellenőri feladatok					
29.	Környezetszennyező, illegális tevékenységek bejelentésének kivizsgálása a szükséges hatósági intézkedés megtétele	Igazgatási Osztály	0		
30.	Parlagfűvel kapcsolatos lakossági bejelentések kivizsgálása, intézkedések	Nyírvv Nonprofit Kft., Közterület-Felügyelet	28 000 000		
31.	Ingatlan előtti zöldfelület tisztántartásának ellenőrzése	Közterület- Felügyelet	0		
32.	Intézkedés a roncsautók elszállításával kapcsolatosan	Közterület- Felügyelet	1 000 000		
33.	A kötelező hulladékszállítási közszolgáltatás igénybevételének ellenőrzésre	Közterület- Felügyelet	0		
34.	Tavaszi lomtalanítás guberálóinak ellenőrzése, a szemét széthordásának megakadályozása	Közterület- Felügyelet	0		
35.	Csapadékvíz ingatlanról közterületre történő illegális kivezetésének ellenőrzése	Közterület- Felügyelet	0		
	Összesen		**29 000 000**	**0**	**0**
Mindösszesen:			**1 764 064 400**	**0**	**0**

1061

NYÍREGYHÁZA
MEGYEI JOGÚ VÁROS
POLGÁRMESTERI HIVATALA

HATÓSÁGI FŐOSZTÁLY
IGAZGATÁSI OSZTÁLY
4401 NYÍREGYHÁZA, KOSSUTH TÉR 1. PF.: 83.
TELEFON: +36 42 524-524/171; FAX: +36 42 524-561
E-MAIL: IGAZGATAS@NYIREGYHAZA.HU
HIVATALI KAPU: NYIRHAZAIG

Ügyiratszám: IG/306-60/2020.
Ügyintéző: Dr. Zentai József/Dr. Fischer Nándor

ELŐTERJESZTÉS

- a Közgyűléshez -

közterületek elnevezéséről

Dr. Kása Brigitta
aljegyző-főosztályvezető

Dr. Grósz Péter
osztályvezető

Az előterjesztés
törvényességi ellenőrzését
végző személy aláírása

Dr. Szemán Sándor
címzetes főjegyző

Faragóné Széles Andrea
jegyzői kabinet vezetője

Véleményező bizottságok:
- Köznevelési, Kulturális és Ifjúsági Bizottság
- Városstratégiai és Környezetvédelmi Bizottság

Tisztelt Közgyűlés!

Az Igazgatási Osztály ügyintézése során felmerült igények, a városban zajló házszámrendezési eljárás, valamint lakossági kérések alapján az alábbi helyrajzi számú közterületek elnevezésére, vagy megerősítésére teszünk javaslatot. A közterületek elnevezése a városban történő könnyebb tájékozódás elősegítése, valamint az élénkülő lakáspiac miatt felgyorsult beépítés miatt vált aktuálissá, mert a különböző engedélyek kiadásához, a közművek kiépítéséhez és a lakáshitel ügyintézéshez szükséges az utcanév és a házszám. Az utcanevek vonatkozásában egyeztettünk *Urbán Terézzel*, a Nyíregyházi Városvédő Egyesület alelnökével és figyelembe vettük, illetve felhasználtuk javaslatait az előterjesztés elkészítése során. Az előterjesztésben javasolt utcaneveket *Dr. Minya Károllyal*, a Nyíregyházi Egyetem Magyar Nyelv- és Irodalomtudományi Intézet, Magyar Nyelvészeti Intézeti Tanszékének tanárával előzetesen szintén egyeztettük. Arra törekedtünk, hogy lehetőség szerint a környéken már meglévő utcanevekhez, illetve az adott városrészhez illeszkedő elnevezéseket terjesszünk elő.

<u>Új közterület-elnevezések</u>:

1.) **26829/6 hrsz.-ú közterület**: a Déli ipartelep városrészben a Kéményseprő és a Délibáb utcákat összekötő utca. Elnevezésére javaslatunk: **Kéményseprő köz** (2. sz. melléklet)

2.) **01219/5 hrsz.-ú közterület:** a 4. sz. főútnak az M3 autópályától délre eső szakaszával párhuzamosan, attól keleti irányba elhelyezkedő, az Oláhréti úti kereszteződésig tartó utca. Elnevezésére javaslatunk: **Tengely utca** (3. sz. melléklet)

3.) **01203; 01208 hrsz.-ú közterület**: a 4. sz. főútból keleti irányba nyíló, a Rozsrétbokori út végével szemben elhelyezkedő utca. Elnevezésére javaslatunk: **Hintó utca** (4. sz. melléklet)

4.) **01210 hrsz.-ú közterület:** a fent elnevezésre javasolt 01208 hrsz.-ú útra déli irányból merőleges, a 4. sz. főút és a Nyíregyháza-Debrecen vasútvonal között elhelyezkedő utca. Elnevezésére javaslatunk: **Batár utca** (4. sz. melléklet)

Kérjük a Tisztelt Közgyűlést az előterjesztés megvitatására és az új utcaneveket tartalmazó határozat-tervezet jóváhagyására.

Nyíregyháza, 2020. június 16.

Tisztelettel:

Dr. Kása Brigitta
aljegyző-főosztályvezető

Dr. Grósz Péter
osztályvezető

1. sz. melléklet az IG/306-60/2020. számú előterjesztéshez:

Határozat-tervezet

NYÍREGYHÁZA MEGYEI JOGÚ VÁROS KÖZGYŰLÉSÉNEK

..../2020. (VI.25.) számú

h a t á r o z a t a

közterületek elnevezéséről

A Közgyűlés

1./ Az alábbi közterület-elnevezéseket **jóváhagyja**:

Helyrajzi szám	Közterület neve
26829/6	Kéményseprő köz
01219/5	Tengely utca
01203; 01208	Hintó utca
01210	Batár utca

2./ Utasítja az Igazgatási Osztály vezetőjét, hogy gondoskodjon az 1./ pontjában felsorolt elnevezéseknek a közterület-jegyzékben és a földhivatali ingatlan-nyilvántartásban történő átvezetéséről.

Felelős: Dr. Grósz Péter igazgatási osztályvezető

Határidő: 2020. augusztus 31.

Nyíregyháza, 2020. június 25.

Erről értesül:

1) A Közgyűlés tagjai
2) A Címzetes Főjegyző és a Polgármesteri Hivatal belső szervezeti egységeinek vezetői
3) Nyíregyházi Városüzemeltető és Vagyonkezelő Nonprofit Kft. elektronikus úton
4) Magyar Posta Zrt. Hálózati és Logisztikai Ágazati Igazgatóság Feldolgozási Igazgatósága elektronikus úton (POSTAEUGY)
5) Magyar Posta Zrt. 1. sz. Postahivatal elektronikus úton (POSTAEUGY)
6) Egészségügyi Alapellátási Igazgatóság elektronikus úton (e-mailben: alapellatas@eualapellatas.hu)

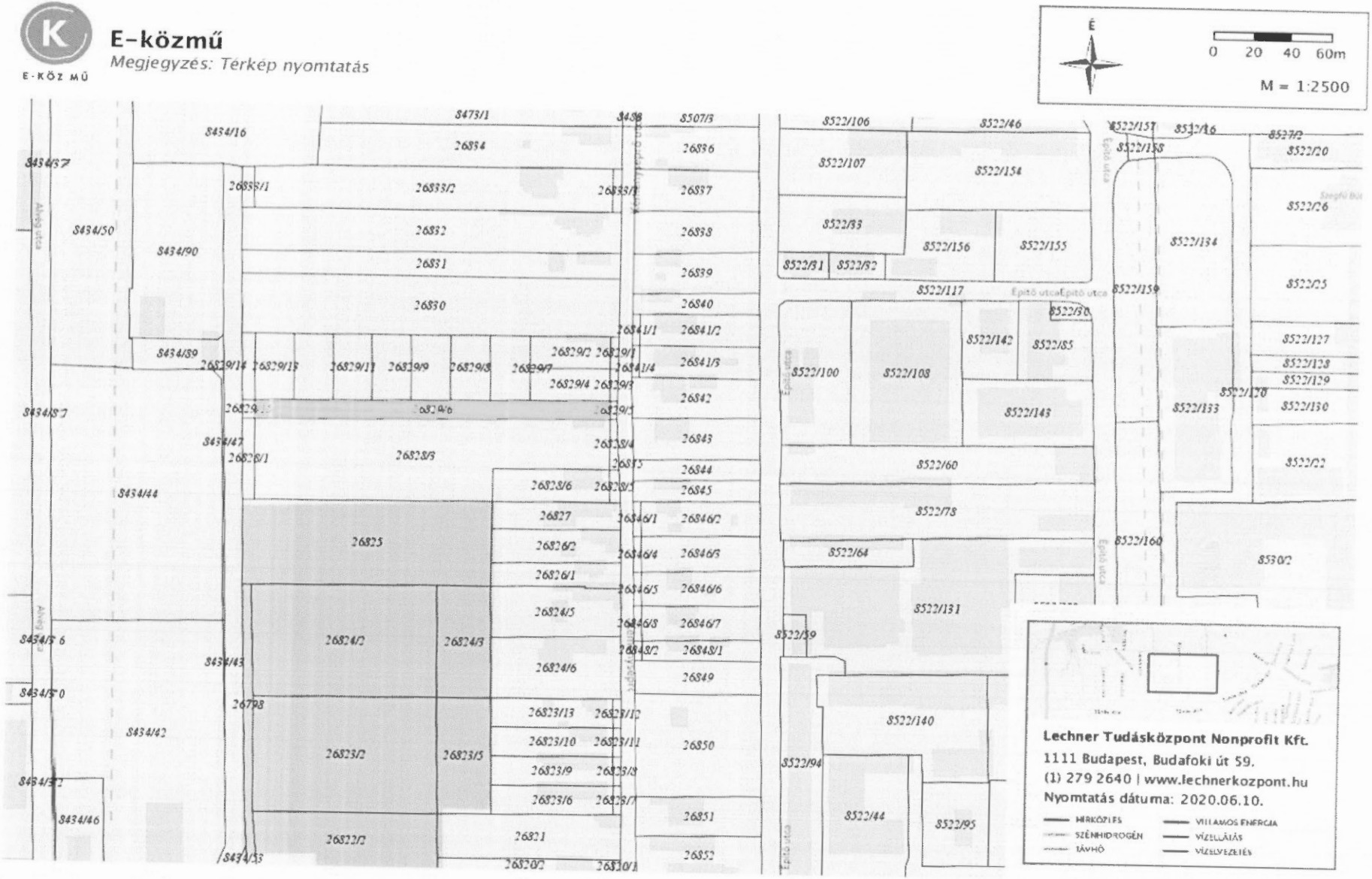
E-közmű
Megjegyzés: Térkép nyomtatás
É
0 20 40 60m
M = 1:2500
Építő utca
Alvég utca
Lechner Tudásközpont Nonprofit Kft.
1111 Budapest, Budafoki út 59.
(1) 279 2640 | www.lechnerkozpont.hu
Nyomtatás dátuma: 2020.06.10.
HÍRKÖZLÉS
SZÉNHIDROGÉN
TÁVHŐ
VILLAMOS ENERGIA
VÍZELLÁTÁS
VÍZELVEZETÉS

3. sz. melléklet az IG/306-60/2020. számú előterjesztéshez:

4. sz. melléklet az IG/306-60/2020. számú előterjesztéshez:

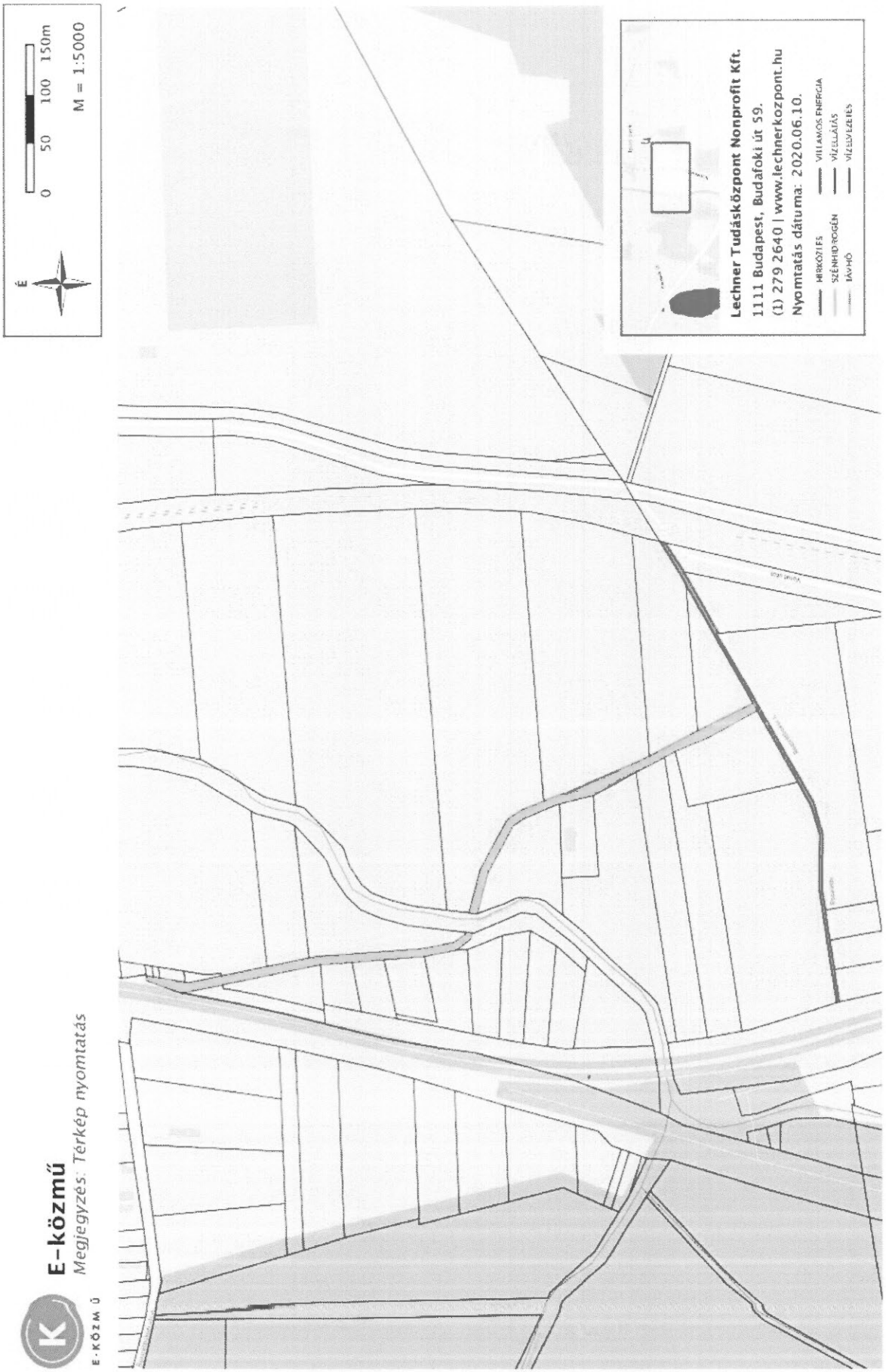

1068

NYÍREGYHÁZA
MEGYEI JOGÚ VÁROS
POLGÁRMESTERI HIVATALA

HATÓSÁGI FŐOSZTÁLY
IGAZGATÁSI OSZTÁLY
4401 NYÍREGYHÁZA, KOSSUTH TÉR 1. PF.: 83.
TELEFON: +36 42 524-524; FAX: +36 42 524-561
E-MAIL: IGAZGATAS@NYIREGYHAZA.HU
HIVATALI KAPU: NYIRHAZAIG

Ügyiratszám: IG/2570-6/2020.
Ügyintéző: Dr. Fischer Nándor

ELŐTERJESZTÉS

- a Közgyűléshez -

házszámok megállapításáról

Dr. Kása Brigitta
aljegyző-főosztályvezető

Dr. Grósz Péter
osztályvezető

Az előterjesztés
törvényességi ellenőrzését
végző személy aláírása

Dr. Szemán Sándor
címzetes főjegyző

Faragóné Széles Andrea
jegyzői kabinet vezetője

Véleményező bizottságok:
- Köznevelési, Kulturális és Ifjúsági Bizottság
- Városstratégiai és Környezetvédelmi Bizottság

Tisztelt Közgyűlés!

2015. január 1. napjától bevezetésre került az ún. Központi Címregiszter (a továbbiakban: KCR), melynek célja, hogy a címek egy központi rendszerbe kerüljenek, azaz a különböző nyilvántartásokban (ingatlan-nyilvántartás, lakcímnyilvántartás, postai címnyilvántartás) szereplő címadatok pontosak és naprakészek legyenek. Nyíregyháza Megyei Jogú Város Polgármesteri Hivatala a központi címregiszterről és a címkezelésről szóló 345/2014. (XII.23.) Korm. rendelet értelmében köteles felülvizsgálni Nyíregyháza közigazgatási területén a meglévő házszámozás rendszerét.

Fentiekre tekintettel az Igazgatási Osztály hivatalból a város teljes területét érintő címfelülvizsgálati eljárást folytat, melynek keretében megtörténik valamennyi közterület összes ingatlanának beazonosítása, címének megállapítása, valamint a címeknek a Központi Címregiszterbe történő felvezetése.

A KCR-rendszer teljes körű működése esetén, a megfelelő adatokkal történő feltöltését követően megvalósulhat, hogy egy ingatlan címadata vonatkozásában az ingatlan-nyilvántartás, a lakcímnyilvántartás és a jegyző által az illetékességi területén meghatározott házszámok nyilvántartása e rendszerben összeérve ugyanazt az adatot fogja tartalmazni.

Nyíregyháza Megyei Jogú Város Közgyűlésének a házszám megállapításáról és a házszám- és utcanévtáblák elhelyezésének rendjéről szóló 18/2007. (V.22.) önkormányzati rendelete szerint a házszám-megállapítással kapcsolatos ügyekben első fokon a közgyűlés jár el. A közgyűlés a hivatalbóli eljárásokban e jogkörében eljárva dönt a házszámok megállapításáról.

Jelen előterjesztésben a határozat-tervezet mellékletében szereplő közterületek házszámainak megállapítását terjesztjük döntésre a T. Közgyűlés elé.

Kérem a Tisztelt Közgyűlést az előterjesztés megvitatására és a mellékletben felsorolt házszámokat tartalmazó határozat-tervezet jóváhagyására.

Nyíregyháza, 2020. június 16.

Tisztelettel:

Dr. Kása Brigitta
aljegyző-főosztályvezető

Dr. Grósz Péter
osztályvezető

Melléklet az IG/2570-6/2020. számú előterjesztéshez:

Határozat-tervezet

NYÍREGYHÁZA MEGYEI JOGÚ VÁROS KÖZGYŰLÉSÉNEK

..../2020. (VI.25.) számú

h a t á r o z a t a

házszámok megállapításáról

A Közgyűlés

1./ A határozat mellékletében felsorolt házszámokat **jóváhagyja**.

2./ Utasítja az Igazgatási Osztály vezetőjét, hogy gondoskodjon a határozat mellékletében felsorolt házszámoknak a Központi Címregiszterbe történő felvezetéséről.

Felelős: Dr. Grósz Péter igazgatási osztályvezető

Nyíregyháza, 2020. június 25.

Erről értesül:

1) A Közgyűlés tagjai
2) A Címzetes Főjegyző és a Polgármesteri Hivatal belső szervezeti egységeinek vezetői
3) Nyírségvíz Zrt. elektronikus úton
4) Észak-alföldi Környezetgazdálkodási Nonprofit Kft. elektronikus úton
5) Magyar Telekom Nyrt. elektronikus úton
6) UPC Magyarország Kft. elektronikus úton
7) NYÍRVV Nonprofit Kft. elektronikus úton
8) Magyar Posta Zrt. Hálózati és Logisztikai Ágazati Igazgatóság Feldolgozási Igazgatósága elektronikus úton
9) Magyar Posta Zrt. 1. sz. Postahivatal elektronikus úton
10) Szabolcs-Szatmár-Bereg Megyei Kormányhivatal Nyíregyházi Járási Hivatala Kormányablak Főosztály elektronikus úton
11) Szabolcs-Szatmár-Bereg Megyei Kormányhivatal Nyíregyházi Járási Hivatala Agrárügyi Főosztály Ingatlan-nyilvántartási Osztály elektronikus úton ***(INY- azonosító és X, Y koordináta megállapítása céljából)***

Melléklet a .../2020. (VI.25.) számú határozathoz:

Alma utca			
Sorsz.	Hrsz.	Utca	HÁZSZ.
1	8905	Alma	1
2	26902/4	Alma	1/A
3	26904/2	Alma	1/B
4	26905	Alma	1/C
5	26906	Alma	1/D
6	26907/3	Alma	1/E
7	26908/3	Alma	1/F
8	26909/1	Alma	1/G
9	26910/1	Alma	1/H
10	26913/3	Alma	1/I
11	26914	Alma	1/J
12	26913/2	Alma	1/K
13	9190	Alma	2
14	9238/3	Alma	2/A
15	9236/1	Alma	2/B
16	9234/3	Alma	2/C
17	9234/4	Alma	2/D
18	9233/3	Alma	2/E
19	9233/1	Alma	2/F
20	9231	Alma	2/G
21	9192	Alma	2/H
22	8906	Alma	3
23	9189	Alma	4
24	8907	Alma	5
25	9160	Alma	6
26	8948	Alma	7
27	9159	Alma	8
28	8949	Alma	9
29	9158	Alma	10
30	8972	Alma	11
31	9151	Alma	12
32	8973	Alma	13
33	9150	Alma	14
34	8974	Alma	15
35	9149	Alma	16
36	8975	Alma	17
37	9148	Alma	18
38	8976	Alma	19
39	9147	Alma	20
40	9311/3	Alma	21
41	9146	Alma	22
42	9403/2	Alma	23
43	9145	Alma	24
44	9401/1	Alma	25

45	9144	Alma	26
46	9400/1	Alma	27
47	9037	Alma	28
48	9036	Alma	30
49	9035	Alma	32
50	9034	Alma	34
51	9033	Alma	36
52	9022	Alma	38
53	9021	Alma	40
54	8999	Alma	42
55	8998	Alma	44
56	8997	Alma	46
57	9310	Alma	48
58	9311/1	Alma	48/A
59	9404/3	Alma	48/B
60	9395/19	Alma u. 49-51 - Kökény u. 84/B.	
61	9395/19/A	Alma u. 49-51 - Kökény u. 84/B.	
62	9395/19/A/1	Alma	49
63	9395/19/A/2	Kökény	84/B
64	9395/19/A/3	Alma	51
65	9395/19/A/4	Alma	49. Fszt. 1G.
66	9395/19/A/5	Kökény	84/B. Fszt. 1G.
67	9395/19/A/6	Alma	51. Fszt. 1G.
68	9398/12	Alma	50
69	9395/17	Alma	51/B
70	9398/11	Alma	52
71	9395/16	Alma	53
72	9395/15	Alma	53/B
73	9398/10	Alma	54
74	9580/2	Alma	55
75	9580/1	Alma	55/A
76	9398/9	Alma	56
77	9580/3	Alma	57
78	9398/8	Alma	58
79	9580/4	Alma	59
80	9398/7	Alma	60
81	9580/5	Alma	61
82	9580/10	Alma	63
83	9576/18	Alma	64
84	9580/11	Alma	65
85	9576/17	Alma	66
86	9580/12	Alma	67
87	9576/16	Alma	68
88	9580/13	Alma	69
89	9580/14	Alma	69/A
90	9576/15	Alma	70
91	9650/5	Alma	71
92	9652/1	Alma	71/A

93	9650/4	Alma	71/B
94	9576/14	Alma	72
95	9737/4	Alma	73
96	9735/5	Alma	73/A
97	9576/13	Alma	74
98	9737/5	Alma	75
99	9576/12	Alma	76
100	9737/6	Alma	77
101	9576/11	Alma	78
102	9737/7	Alma	79
103	9576/10	Alma	80
104	9846/2	Alma	81
105	9576/9	Alma	82
106	9655/1	Alma	84
107	9732/3	Alma	86
108	9735/9	Alma	88
109	9735/10	Alma	90
110	9735/7	Alma	92
111	9849	Alma	94

Alvég utca			
Sorsz.	HRSZ	UTCA	HÁZSZ.
1	8400	Alvég	1
2	8434/12	Alvég	2
3	8441/3	Alvég	3
4	8434/9	Alvég	4
5	8434/54	Alvég	5
6	8434/8	Alvég	6
7	8434/46	Alvég	7
8	8434/33	Alvég	8
9	8434/42	Alvég	9
10	8434/32	Alvég	10
11	8434/44	Alvég	11
12	8434/330	Alvég	12
13	8434/50	Alvég	13
14	8434/89	Alvég	13/A
15	8434/90	Alvég	13/B
16	8434/36	Alvég	14
17	8434/51	Alvég	15
18	8434/16	Alvég	15/A
19	8434/87	Alvég	16
20	8434/52	Alvég	17
21	8434/37	Alvég	18
22	8434/38	Alvég	20
23	8434/39	Alvég	22
24	8434/40	Alvég	24
25	8434/41	Alvég	26

Bazsalikom utca			
Sorsz.	Hrsz.	Utca	HÁZSZ.
1	9650/8	Bazsalikom	1/A
2	9651/2	Bazsalikom	1/B
3	9650/4	Bazsalikom	1/C
4	9741/3	Bazsalikom	2
5	9737/3	Bazsalikom	2/A
6	9735/5	Bazsalikom	2/B
7	9650/7	Bazsalikom	3
8	9742/3	Bazsalikom	4
9	9649/2	Bazsalikom	5
10	9743/3	Bazsalikom	6
11	9648/2	Bazsalikom	7
12	9744/3	Bazsalikom	8
13	9647/3	Bazsalikom	9
14	9745/3	Bazsalikom	10
15	9646/2	Bazsalikom	11
16	9746/4	Bazsalikom	12
17	9645/2	Bazsalikom	13
18	9747/4	Bazsalikom	14
19	9644/3	Bazsalikom	15
20	9748/3	Bazsalikom	16-18
21	9643/2	Bazsalikom	17
22	9642/2	Bazsalikom	19
23	9641/3	Bazsalikom	19/A
24	9641/2	Bazsalikom	19/B
25	9749/3	Bazsalikom	20
26	9640/2	Bazsalikom	21
27	9750/4	Bazsalikom	22
28	9639/2	Bazsalikom	23
29	9751/4	Bazsalikom	24
30	9639/3	Bazsalikom	25
31	9752/4	Bazsalikom	26
32	9637/3	Bazsalikom	27
33	9753/4	Bazsalikom	28
34	9737/2	Bazsalikom	29
35	9754/3	Bazsalikom	30
36	9636/2	Bazsalikom	31
37	9755/3	Bazsalikom	32
38	9635/2	Bazsalikom	33
39	9756/4	Bazsalikom	34
40	9734/2	Bazsalikom	35
41	9757/4	Bazsalikom	36
42	9633/4	Bazsalikom	37
43	9758/3	Bazsalikom	38
44	9633/3	Bazsalikom	39
45	9759/1	Bazsalikom	40
46	9760/5	Bazsalikom	40/B

47	9632/3	Bazsalikom	41
48	9761/2	Bazsalikom	42
49	9630/3	Bazsalikom	43-45
50	9762/3	Bazsalikom	44
51	9763/4	Bazsalikom	46
52	9627/3	Bazsalikom	47
53	9765/3	Bazsalikom	48
54	9626/2	Bazsalikom	49
55	9766/3	Bazsalikom	50
56	9625/3	Bazsalikom	51
57	9767/1	Bazsalikom	52
58	9624/2	Bazsalikom	53
59	9768/2	Bazsalikom	54
60	9623/2	Bazsalikom	55
61	9769/2	Bazsalikom	56
62	9622/2	Bazsalikom	57
63	9770/2	Bazsalikom	58
64	9621/4	Bazsalikom	59
65	9772/2	Bazsalikom	60
66	9621/6	Bazsalikom	61

Bazsalikom köz			
Sorsz.	Hrsz.	Közterület	HÁZSZ.
1	9772/2	Bazsalikom	1-3
2	9772/2/A	Bazsalikom	1-3
3	9772/2/A/1	Bazsalikom	1
4	9772/2/A/2	Bazsalikom	3
5	9770/2	Bazsalikom	2
6	9770/3	Bazsalikom	4
7	9772/3	Bazsalikom	5

Bognár utca			
Sorsz.	Hrsz.	Utca	HÁZSZ.
1	8947	Bognár	1
2	8949	Bognár	1/A
3	8971	Bognár	2
4	8972	Bognár	2/A
5	8946	Bognár	3
6	8970	Bognár	4
7	8945	Bognár	5
8	8969	Bognár	6
9	8944	Bognár	7
10	8968	Bognár	8
11	8943	Bognár	9
12	8967	Bognár	10
13	8942	Bognár	11
14	8966	Bognár	12
15	8941	Bognár	13

16	8965	Bognár	14
17	8940	Bognár	15
18	8964	Bognár	16
19	8939	Bognár	17
20	8963	Bognár	18
21	8938	Bognár	19
22	8962	Bognár	20
23	8937	Bognár	21
24	8961	Bognár	22
25	8936	Bognár	23
26	8960	Bognár	24
27	8935	Bognár	25
28	8959	Bognár	26
29	8934	Bognár	27
30	8958	Bognár	28
31	8933	Bognár	29
32	8957	Bognár	30
33	8932	Bognár	31
34	8956	Bognár	32
35	8931	Bognár	33
36	8955	Bognár	34
37	8930	Bognár	35
38	8952	Bognár	36

Bor utca			
SORSZ.	HRSZ.	UTCA	HÁZSZ.
1.	26124	Bor	1/A
2.	26123/3	Bor	1
3.	26055	Bor	2
4.	26122/3	Bor	3
5.	26056/2	Bor	4
6.	26121/3	Bor	5
7.	26057/2	Bor	6
8.	26120/3	Bor	7
9.	26058/6	Bor	8
10.	26119/2	Bor	9
11.	26058/8	Bor	10
12.	26115/1	Bor	11
13.	26060	Bor	12
14.	26112/3	Bor	13
15.	26061/4	Bor	14
16.	26111/2	Bor	15
17.	26062/5	Bor	16
18.	26109/5	Bor	17
19.	26063/2	Bor	18
20.	26109/2	Bor	19
21.	26064/2	Bor	20
22.	26108/3	Bor	21

23.	26066/1	Bor	22
24.	26107/3	Bor	23
25.	26066/4	Bor	24
26.	26106/3	Bor	25
27.	26066/5	Bor	26
28.	26105/3	Bor	27
29.	26066/6	Bor	28
30.	26104	Bor	29
31.	26067/4	Bor	30
32.	26102/14	Bor	31
33.	26068/2	Bor	32
34.	26102/11	Bor	33
35.	26068/5	Bor	34
36.	26102/10	Bor	35
37.	26069/2	Bor	36
38.	26101/3	Bor	37/A
39.	26101/4	Bor	37
40.	26069/7	Bor	38
41.	26100/2	Bor	39
42.	26069/10	Bor	40
43.	26099/2	Bor	41
44.	26070/2	Bor	42
45.	26071/3	Bor	44
46.	26098/2	Bor	45
47.	26072/6	Bor	46
48.	26097/2	Bor	47
49.	26073	Bor	48
50.	26096/2	Bor	49
51.	26074	Bor	50
52.	26095/2	Bor	51
53.	26075/11	Bor	52
54.	26075/5	Bor	54
55.	26093/4	Bor	55
56.	26093/5	Bor	55/B
57.	26077/2	Bor	56
58.	26092/3	Bor	57
59.	26078/5	Bor	58
60.	26091/3	Bor	59
61.	26079/2	Bor	60
62.	26090/3	Bor	61
63.	26080/2	Bor	62
64.	26089/3	Bor	63
65.	26081	Bor	64
66.	26088/10	Bor	65
67.	26082/2	Bor	66
68.	26088/12	Bor	67
69.	26085/1	Bor	68
70.	26088/2	Bor	69

Bóbita utca			
Sorsz.	HRSZ	UTCA	HÁZSZ.
1	25022	Bóbita	1
2	25017/1	Bóbita	2
3	25023	Bóbita	3
4	25018	Bóbita	4
5	25024	Bóbita	5
6	25019	Bóbita	6
7	25054	Bóbita	7
9	25055	Bóbita	9
10	9715/3	Bóbita	10
11	25056	Bóbita	11
12	9715/4	Bóbita	12
13	25053	Bóbita	13
14	9716/1	Bóbita	14
15	25052	Bóbita	15
16	9717/1	Bóbita	16
17	25051	Bóbita	17
18	9718/1	Bóbita	18
19	25050	Bóbita	19
20	9719/1	Bóbita	20
21	25049	Bóbita	21
22	9720/1	Bóbita	22
23	25048	Bóbita	23
24	9721/1	Bóbita	24
25	9722/3	Bóbita	24/A
26	25047	Bóbita	25
27	9722/4	Bóbita	26
28	25046	Bóbita	27
29	9723/1	Bóbita	28
30	25045	Bóbita	29
31	9724/1	Bóbita	30-32
32	25044	Bóbita	31
33	25043	Bóbita	33
34	9725/1	Bóbita	34
35	9726/1	Bóbita	34/A
36	25042	Bóbita	35
37	9727/1	Bóbita	36
38	25041	Bóbita	37
39	9728/5	Bóbita	38
40	9728/4	Bóbita	38/A
41	25040	Bóbita	39
42	9729/1	Bóbita	40
43	25039	Bóbita	41
44	9730/1	Bóbita	42
45	25038	Bóbita	43
46	9731/1	Bóbita	44

47	25037	Bóbita	45
48	9732/1	Bóbita	46
49	9733/1	Bóbita	48
50	9734/1	Bóbita	50
51	9735/9	Bóbita	52

Csemete utca			
Sorsz.	HRSZ	UTCA	HÁZSZ.
1	8273	Csemete	2
2	8274	Csemete	2/A
3	8275/1	Csemete	2/B
4	8277/2	Csemete	6
5	8278	Csemete	8
6	8279/1	Csemete	10
7	8270/18	Csemete	11
8	8280/1	Csemete	12
9	8270/17	Csemete	13/A
10	8270/16	Csemete	13/B
11	8270/15	Csemete	13/C
12	8281/1	Csemete	14
13	8269/2	Csemete	15
14	8282/1	Csemete	16
15	8283/3	Csemete	16/A
16	8283/6	Csemete	16/B
17	8283/7	Csemete	16/C
18	8285/1	Csemete	16/D
19	8287/2	Csemete	16/E
20	8287/4	Csemete	16/F
21	8287/3	Csemete	16/G
22	8288	Csemete	16/H
23	8286/2	Csemete	17
24	8289	Csemete	18
25	8292	Csemete	18/A
26	8293	Csemete	18/B
27	8267/5	Csemete	19
28	8294	Csemete	20
29	8304/10	Csemete	20/A
30	8265/3	Csemete	21
31	8305/2	Csemete	22
32	8266/2	Csemete	23
33	8307	Csemete	24
34	8265/2	Csemete	25
35	8308/11	Csemete	26
36	8309/2	Csemete	26/A
37	8264	Csemete	27
38	8310	Csemete	28
39	8319/2	Csemete	28/A
40	8319/3	Csemete	28/B

41	8263	Csemete	29
42	8321/4	Csemete	30
43	8262/2	Csemete	31
44	8322/2	Csemete	32
45	8261	Csemete	33
46	8260/2	Csemete	35
47	8259	Csemete	37
48	8258	Csemete	39
49	8323	Csemete	40
50	8325/6	Csemete	40/A
51	8325/9	Csemete	40/B
52	8257	Csemete	41
53	8325/11	Csemete	42
54	8256	Csemete	43
55	8327/4	Csemete	44
56	8255/2	Csemete	45
57	8327/3	Csemete	46
58	8254	Csemete	47
59	8328/2	Csemete	48
60	8253/5	Csemete	49
61	8330/2	Csemete	50
62	8253/4	Csemete	51
63	8330/1	Csemete	52
64	8253/2	Csemete	53
65	8331	Csemete	54
66	8252/2	Csemete	55
67	8332	Csemete	56
68	8252/1	Csemete	57
69	8251	Csemete	59
70	8250/3	Csemete	61
71	8249	Csemete	63
72	8248/4	Csemete	65
73	8248/10	Csemete	67
74	8247/1	Csemete	69

Csemete köz			
Sorsz.	HRSZ	UTCA	HÁZSZ.
1	8302	Csemete köz	1
2	8305/4	Csemete köz	2
3	8304/6	Csemete köz	2/A
4	8301	Csemete köz	3
5	8305/3	Csemete köz	4
6	8300	Csemete köz	5
7	8304/8	Csemete köz	6
8	8299	Csemete köz	7
9	8304/7	Csemete köz	8
10	8298	Csemete köz	9
11	8304/10	Csemete köz	10

12	8297	Csemete köz	11
13	8321/2	Csemete köz	12
14	8296	Csemete köz	13
15	8321/5	Csemete köz	14
16	8295	Csemete köz	15
17	8321/4	Csemete köz	16
18	8294	Csemete köz	17
19	8313	Csemete köz	19
20	8314	Csemete köz	21
21	8315	Csemete köz	23
22	8316	Csemete köz	25
23	8317	Csemete köz	27
24	8318	Csemete köz	29
25	8319/3	Csemete köz	31

Császárszállási utca			
Sorsz.	HRSZ	UTCA	HÁZSZ.
1	14126	Császárszállási	1
2	14125	Császárszállási	1/A
3	17123	Császárszállási	2
4	14127	Császárszállási	3
5	14128	Császárszállási	3/A
6	17144	Császárszállási	4
7	14129	Császárszállási	5
8	17185	Császárszállási	6
9	14130	Császárszállási	7
10	17187	Császárszállási	8
11	14131	Császárszállási	9
12	14132	Császárszállási	11
13	14133	Császárszállási	13
14	14134	Császárszállási	15
15	14136	Császárszállási	15/A
16	14138	Császárszállási	17
17	14139	Császárszállási	19
18	14140	Császárszállási	21
19	14141	Császárszállási	23

Csikós utca			
Sorsz.	HRSZ	UTCA	HÁZSZ.
1	8270/14	Csikós	1
2	8270/12	Csikós	2-14

Délibáb utca			
Sorsz.	HRSZ	UTCA	HÁZSZ.
1	26799	Délibáb	1
2	8442	Délibáb	2
3	26800	Délibáb	3
4	8441/3	Délibáb	4

5	26806/1	Délibáb	5
6	8434/54	Délibáb	6
7	26806/2	Délibáb	7
8	26801/3	Délibáb	9
9	26811	Délibáb	11
10	26815	Délibáb	13
11	26822/1	Délibáb	15
12	26822/2	Délibáb	17
13	26823/2	Délibáb	19
14	26824/2	Délibáb	21
15	26825	Délibáb	23

Domb utca			
Sorsz.	HRSZ	UTCA	Házszám
1	26774/7	Domb	1
2	26776	Domb	2-4
3	26774/8	Domb	3
4	26774/6	Domb	5
5	26869/2	Domb	6-8
6	26774/13	Domb	7
7	26774/10	Domb	9
8	26869/5	Domb	10
9	26774/11	Domb	11
10	26869/8	Domb	12
11	26943/1	Domb	13
12	26871/1	Domb	14-16
13	26943/8	Domb	15
14	2517039	Domb	17
15	26871/3	Domb	18
16	2516919	Domb	19
17	26872/4	Domb	20
18	8790	Domb	21
19	26940/4	Domb	22
20	26940/7	Domb	24
21	26940/7/A	Domb	24
22	26940/7/A/2	Domb	24

Építő utca			
Sorsz.	HRSZ	UTCA	HÁZSZ.
1	8522/163	Építő	1
2	8522/42	Építő	2
3	8522/145	Építő	3
4	8522/92	Építő	4
5	8522/13	Építő	5
6	8522/76	Építő	6
7	8522/161	Építő	7
8	8522/93	Építő	8
9	8522/160	Építő	9

10	8522/44	Építő	10
11	8522/159	Építő	11
12	8522/140	Építő	12
13	8522/157	Építő	13
14	8522/95	Építő	14
15	8522/123	Építő	15
16	8522/96	Építő	16
17	8522/149	Építő	17
18	8522/141	Építő	18
19	8522/148	Építő	19
20	8522/131	Építő	20
21	8522/114	Építő	21
22	8522/132	Építő	22
23	8522/74	Építő	23
24	8522/78	Építő	24
25	8522/39	Építő	25
26	8522/60	Építő	26
27	8522/38	Építő	27
28	8522/143	Építő	28
29	8522/85	Építő	30
30	8522/142	Építő	32
31	8522/108	Építő	34
32	8522/156	Építő	36
33	8522/155	Építő	38
34	8522/154	Építő	40
35	8522/46	Építő	42
36	8522/125	Építő	44
37	8522/126	Építő	46
38	8522/99	Építő	48
39	8522/139	Építő	50
40	8522/110	Építő	52
41	8522/48	Építő	60
42	8522/106	Építő	62
43	8522/107	Építő	64
44	8522/33	Építő	66
45	8522/31	Építő	68
46	8522/32	Építő	70
47	8522/100	Építő	72
48	8522/64	Építő	78
49	8522/59	Építő	82
50	8522/94	Építő	84

Fény utca			
Sorsz.	Hrsz.	Utca	HÁZSZ.
1	26794	Fény	1
2	26860/13	Fény	2
3	26793/2	Fény	3
4	26860/32	Fény	4

5	26792/3	Fény	5
6	26860/3	Fény	6
7	26791/3	Fény	7
8	26861/14	Fény	8
9	26790/3	Fény	9
10	26861/11	Fény	10
11	26789/3	Fény	11
12	26862	Fény	12
13	26788	Fény	13
14	26863/2	Fény	14
15	26787	Fény	15
16	26864	Fény	16
17	26785/3	Fény	17
18	26865/2	Fény	18
19	26784/3	Fény	19
20	26865/3	Fény	20
21	26784/7	Fény	21
22	26866	Fény	22
23	26782/17	Fény	23
24	26865/5	Fény	24
25	26782/11	Fény	25
26	26865/6	Fény	26
27	26782/8	Fény	27
28	26865/7	Fény	28
29	26782/2	Fény	29
30	26865/8	Fény	30
31	26781/6	Fény	31
32	26865/9	Fény	32
33	26781/2	Fény	33
34	26865/10	Fény	34
35	26780/5	Fény	35
36	26865/11	Fény	36
37	26778/3	Fény	37
38	26865/12	Fény	38
39	26777	Fény	39
40	26865/13	Fény	40
41	26776	Fény	41
42	26865/14	Fény	42
43	26868/2	Fény	44
44	26869/2	Fény	46

Fillér utca			
SORSZ.	HRSZ.	UTCA	HÁZSZ.
1.	26128	Fillér	1
2.	26126	Fillér	2
3.	26129	Fillér	3
4.	26123/2	Fillér	4
5.	26131/3	Fillér	5

6.	26122/2	Fillér	6
7.	26132/3	Fillér	7
8.	26121/2	Fillér	8
9.	26120/2	Fillér	8/A
10.	26133	Fillér	9
11.	26118	Fillér	10
12.	26136	Fillér	11
13.	26117	Fillér	12
14.	26114	Fillér	12/A
15.	26137	Fillér	13
16.	26112/2	Fillér	14
17.	26138	Fillér	15
18.	26112/1	Fillér	16
19.	26142	Fillér	17
20.	26110	Fillér	18
21.	26143/4	Fillér	19
22.	26144/2	Fillér	19/A
23.	26109/5	Fillér	20
24.	26144/6	Fillér	21/A
25.	26144/10	Fillér	21/B
26.	26145/3	Fillér	21/C
27.	26145/6	Fillér	21
28.	26109/7	Fillér	22/A
29.	26108/2	Fillér	22
30.	26146/3	Fillér	23
31.	26147/1	Fillér	23/A
32.	26107/2	Fillér	24
33.	26148/3	Fillér	25
34.	26106/2	Fillér	26
35.	26149	Fillér	27
36.	26105/2	Fillér	28
37.	26151/3	Fillér	29
38.	26103	Fillér	30
39.	26102/15	Fillér	30/A
40.	26152/2	Fillér	31
41.	26102/3	Fillér	32
42.	26102/5	Fillér	32/A
43.	26153/3	Fillér	33
44.	26101/2	Fillér	34
45.	26154/2	Fillér	35
46.	26100/1	Fillér	36
47.	26155/3	Fillér	37
48.	26099/2	Fillér	38
49.	26156/1	Fillér	39
50.	26098/3	Fillér	40
51.	26157/2	Fillér	41
52.	26097/1	Fillér	42
53.	26158/5	Fillér	43

54.	26096/3	Fillér	44
55.	26159/2	Fillér	45
56.	26095/3	Fillér	46
57.	26160/3	Fillér	47
58.	26093/2	Fillér	48
59.	26093/3	Fillér	48/A
60.	26162	Fillér	49
61.	26092/4	Fillér	50
62.	26163/1	Fillér	51
63.	26091/2	Fillér	52
64.	26164/3	Fillér	53
65.	26090/4	Fillér	54
66.	26165/13	Fillér	55
67.	26089/2	Fillér	56
68.	26088/8	Fillér	60
69.	26088/20	Fillér	62
70.	26088/15	Fillér	64

Füredi utca			
Sorsz.	Hrsz.	Utca	HÁZSZ.
1	26637/8	Füredi	1-1/A
2	26637/8/A	Füredi	1-1/A
3	26637/8/A/1	Füredi	1
4	26637/8/A/2	Füredi	1/A
5	26637/5	Füredi	1/B
6	26637/10	Füredi	1/C
7	26633/4	Füredi	2
8	26635/5	Füredi	2/A
9	26642/2	Füredi	3
10	26637/9	Füredi	3/A
11	26633/10	Füredi	4
12	26643/1	Füredi	5
13	26630/2	Füredi	6
14	26643/3	Füredi	7
15	26629/2	Füredi	8
16	26643/11	Füredi	9
17	26628/2	Füredi	10
18	26643/6	Füredi	11
19	26627/2	Füredi	12
20	26649/7	Füredi	13
21	26625/3	Füredi	14
22	26649/8	Füredi	15
23	26623/2	Füredi	16
24	26649/3	Füredi	17
25	26622/3	Füredi	18
26	26650/1	Füredi	19
27	26621/2	Füredi	20
28	26620/3	Füredi	20/A

29	26650/2	Füredi	21
30	26619/3	Füredi	22
31	26651/4	Füredi	23
32	26618/2	Füredi	24
33	26617/2	Füredi	26
34	26615/12	Füredi	28
35	26615/8	Füredi	28/B
36	26615/10	Füredi	30/A
37	26615/9	Füredi	30/B
38	8660/19	Füredi	32

Folyóka utca			
Sorsz.	Hrsz.	Utca	HÁZSZ.
1	26653/8	Folyóka	1
2	8660/19	Folyóka	1/A
3	26653/2	Folyóka	1/B
4	26794	Folyóka	2
5	26793/1	Folyóka	2/A
6	26793/2	Folyóka	2/B
7	26654/3	Folyóka	3
8	26792/2	Folyóka	4
9	26655/3	Folyóka	5
10	26791/2	Folyóka	6
11	26656/3	Folyóka	7
12	26789/2	Folyóka	8
13	26790/2	Folyóka	8/A
14	26658/1	Folyóka	9
15	26658/2	Folyóka	9/A
16	26788	Folyóka	10
17	26660/3	Folyóka	11/B
18	26786	Folyóka	12
19	26661/3	Folyóka	13
20	26662/3	Folyóka	13/A
21	26662/6	Folyóka	13/B
22	26785/2	Folyóka	14
23	26663/3	Folyóka	15
24	26784/2	Folyóka	16
25	26784/6	Folyóka	16/A
26	26664/3	Folyóka	17
27	26782/16	Folyóka	18
28	26782/13	Folyóka	18/A
29	26665/9	Folyóka	19/A
30	26665/5	Folyóka	19/B
31	26782/7	Folyóka	20
32	26782/2	Folyóka	20/A
33	26666/3	Folyóka	21
34	26667/2	Folyóka	21/A
35	26668/2	Folyóka	21/B

36	26781/7	Folyóka	22
37	26669/5	Folyóka	23
38	26781/3	Folyóka	24
39	26780/8	Folyóka	24/A
40	26780/7	Folyóka	24/B
41	26780/3	Folyóka	24/C
42	26670/3	Folyóka	25
43	26778/2	Folyóka	26
44	26671/3	Folyóka	27
45	26778/3	Folyóka	28-30
46	26672/3	Folyóka	29
47	26673/3	Folyóka	29/A
48	26674/12	Folyóka	31
49	26777	Folyóka	32
50	26674/1	Folyóka	33
51	26776	Folyóka	34
52	26675/3	Folyóka	35
53	26774/7	Folyóka	36
54	26676/3	Folyóka	37
55	26773/1	Folyóka	38
56	26677/4	Folyóka	39
57	26772	Folyóka	40
58	26677/5	Folyóka	41
59	26771/2	Folyóka	42
60	26680	Folyóka	43
61	26770/2	Folyóka	44/A
62	26770/7	Folyóka	44/B
63	26770/10	Folyóka	44/C
64	26681/2	Folyóka	45
65	26768/6	Folyóka	46
66	26768/5	Folyóka	48
67	26684/5	Folyóka	49
68	26768/4	Folyóka	50
69	26685/2	Folyóka	51
70	26768/3	Folyóka	52
71	26686/2	Folyóka	53
72	26768/2	Folyóka	54
73	26687/2	Folyóka	55
74	26767/7	Folyóka	56
75	26688/2	Folyóka	57
76	26767/5	Folyóka	58
77	26689/2	Folyóka	59
78	26690/4	Folyóka	61
79	26691/2	Folyóka	63
80	26692/3	Folyóka	65
81	26693	Folyóka	67

Gálya utca

SORSZ.	HRSZ.	UTCA	HÁZSZ.
1.	26214/2	Gálya	1
2.	26130/5	Gálya	2
3.	26131/5	Gálya	2/A
4.	26131/6	Gálya	2/B
5.	26131/7	Gálya	2/C
6.	26213/3	Gálya	3
7.	26134/2	Gálya	4/A
8.	26134/3	Gálya	4
9.	26212/3	Gálya	5
10.	26135/1	Gálya	6
11.	26211/3	Gálya	7
12.	26135/2	Gálya	8
13.	26210/3	Gálya	9
14.	26139/2	Gálya	10
15.	26209/2	Gálya	11
16.	26140/2	Gálya	12
17.	26206/2	Gálya	13
18.	26141/2	Gálya	14
19.	26205/1	Gálya	15
20.	26205/2	Gálya	15/A
21.	26203/2	Gálya	15/B
22.	26143/5	Gálya	16
23.	26202/3	Gálya	17
24.	26144/3	Gálya	18
25.	26201/2	Gálya	19
26.	26144/7	Gálya	20
27.	26200/2	Gálya	21
28.	26144/11	Gálya	22
29.	26199/2	Gálya	23
30.	26145/2	Gálya	24
31.	26145/7	Gálya	24/A
32.	26198	Gálya	25
33.	26146/2	Gálya	26
34.	26195	Gálya	27
35.	26148/2	Gálya	28
36.	26194/2	Gálya	29
37.	26191	Gálya	29/A
38.	26150/2	Gálya	30
39.	26190/6	Gálya	31
40.	26151/2	Gálya	32
41.	26189/3	Gálya	33
42.	26152/4	Gálya	34
43.	26188/2	Gálya	35
44.	26153/2	Gálya	36
45.	26186/2	Gálya	37
46.	26154/2	Gálya	38
47.	26185/2	Gálya	39

48.	26184/4	Gálya	39/A
49.	26155/2	Gálya	40
50.	26183/3	Gálya	41
51.	26156/2	Gálya	42
52.	26182/4	Gálya	43
53.	26157/3	Gálya	44
54.	26181/3	Gálya	45
55.	26158/2	Gálya	46
56.	26180/3	Gálya	47
57.	26159/3	Gálya	48
58.	26179/3	Gálya	49
59.	26160/2	Gálya	50
60.	26177/3	Gálya	51
61.	26161	Gálya	52
62.	26176/4	Gálya	53
63.	26163/2	Gálya	54
64.	26173/3	Gálya	55
65.	26164/2	Gálya	56
66.	26172/3	Gálya	57
67.	26165/7	Gálya	58
68.	26170/2	Gálya	59
69.	26165/10	Gálya	60
70.	26165/10/A	Gálya	60
71.	26165/10/A/1	Gálya	60/A
72.	26165/10/A/2	Gálya	60/B
73.	26167/4	Gálya	61

Gesztenye utca			
Sorsz.	Hrsz.	Utca	HÁZSZ.
1	9333/1	Gesztenye	1
2	8993	Gesztenye	2
3	8994	Gesztenye	2/A
4	8866/2	Gesztenye	3
5	8954	Gesztenye	4
6	8867	Gesztenye	5
7	8953	Gesztenye	6
8	8868	Gesztenye	7
9	8952	Gesztenye	8
10	8869	Gesztenye	9
11	8930	Gesztenye	10
12	8929	Gesztenye	12
13	8928	Gesztenye	14
14	8927	Gesztenye	16
15	8926	Gesztenye	18

Gömb utca			
Sorsz.	Hrsz.	Utca	HÁZSZ.
1	8660/19	Gömb	1

2	26653/2	Gömb	2
3	26648/4	Gömb	3
4	26651/6	Gömb	3/A
5	26651/4	Gömb	3/B
6	26654/2	Gömb	4
7	26647/5	Gömb	5
8	26655/2	Gömb	6
9	26647/7	Gömb	7
10	26656/2	Gömb	8
11	26647/9	Gömb	9
12	26657	Gömb	10
13	26646	Gömb	11
14	26659/2	Gömb	12
15	26644/6	Gömb	13
16	26660/2	Gömb	14
17	26644/7	Gömb	15
18	26644/8	Gömb	15/A
19	26661/2	Gömb	16
20	26644/1	Gömb	17
21	26662/2	Gömb	18
22	26641/5	Gömb	19
23	26662/7	Gömb	20
24	26641/4	Gömb	21
25	26663/2	Gömb	22
26	26641/1	Gömb	23
27	26664/2	Gömb	24
28	26640/8	Gömb	25
29	26665/8	Gömb	26
30	26640/5	Gömb	27
31	26665/6	Gömb	28
32	26640/4	Gömb	29
33	26666/2	Gömb	30
34	26639/5	Gömb	31
35	26667/3	Gömb	32
36	26668/3	Gömb	32/A
37	26639/3	Gömb	33
38	26639/1	Gömb	35
39	26669/6	Gömb	36
40	26638/4	Gömb	37
41	26670/2	Gömb	38
42	26671/2	Gömb	40
43	26672/2	Gömb	42
44	26673/2	Gömb	44
45	26674/7	Gömb	46
46	26674/3	Gömb	48
47	26675/2	Gömb	50
48	26676/2	Gömb	52
49	26677/1	Gömb	54

50	26679/2	Gömb	56
51	26682/2	Gömb	58
52	26684/1	Gömb	62
53	26685/3	Gömb	64
54	26686/3	Gömb	66
55	26687/3	Gömb	68
56	26688/3	Gömb	70
57	26689/4	Gömb	72
58	26690/5	Gömb	74
59	26691/3	Gömb	76
60	26692/2	Gömb	78
61	26693	Gömb	80

Hajó utca			
1	9862/16	Hajó	1
2	9862/17	Hajó	3
3	9862/18	Hajó	5
4	9862/19	Hajó	7
5	9862/20	Hajó	9
6	9862/21	Hajó	11
7	9893/6	Hajó	13
8	9893/7	Hajó	15
9	9893/8	Hajó	17
10	9894	Hajó	19

Harangozó utca			
1	9887/6	Harangozó	1/A-1/B
2	9887/6/A	Harangozó	1/A-1/B
3	9887/6/A/1	Harangozó	1/A
4	9887/6/A/2	Harangozó	1/B
5	9885	Harangozó	1
6	9862/15	Harangozó	2
7	9884	Harangozó	3
8	9862/14	Harangozó	4
9	9883/1	Harangozó	5
10	9862/13	Harangozó	6
11	9882	Harangozó	7
12	9862/12	Harangozó	8
13	9881	Harangozó	9
14	9862/11	Harangozó	10
15	9880	Harangozó	11
16	9862/10	Harangozó	12
17	9878	Harangozó	13
18	9862/9	Harangozó	14
19	9877	Harangozó	15
20	9862/8	Harangozó	16
21	9876/2	Harangozó	17
22	9862/7	Harangozó	18

23	9876/1	Harangozó	19
24	9862/6	Harangozó	20
25	9875	Harangozó	21
26	9862/5	Harangozó	22
27	9874	Harangozó	23
28	9862/4	Harangozó	24
29	9873/2	Harangozó	25
30	9862/3	Harangozó	26
31	9872	Harangozó	27
32	9861/22	Harangozó	28
33	9870/2	Harangozó	29
34	9861/23	Harangozó	30
35	9869	Harangozó	31
36	9861/24	Harangozó	32
37	9868	Harangozó	33
38	9861/25	Harangozó	34
39	9867/2	Harangozó	35
40	9861/26	Harangozó	36
41	9867/1	Harangozó	37
42	9863/3	Harangozó	37/A
43	9863/2	Harangozó	37/B
44	9863/1	Harangozó	37/C
45	9865	Harangozó	37/D
46	9861/27	Harangozó	38
47	9861/35	Harangozó	39
48	9861/36	Harangozó	39/A
49	9861/37	Harangozó	39/B
50	9861/41	Harangozó	39/C
51	9861/44	Harangozó	39/D
52	9861/45	Harangozó	39/E
53	9861/48	Harangozó	39/F
54	9861/28	Harangozó	40
55	9860	Harangozó	41
56	9861/29	Harangozó	42
57	9859	Harangozó	43
58	9858	Harangozó	43/A
59	9857	Harangozó	43/B
60	9856	Harangozó	43/C
61	9861/30	Harangozó	44
62	9855	Harangozó	45
63	9861/31	Harangozó	46
64	9852/2	Harangozó	47
65	9861/32	Harangozó	48
66	9852/1	Harangozó	49
67	9846/25	Harangozó	50
68	9851	Harangozó	51
69	9850	Harangozó	51/A
70	9846/19	Harangozó	52

71	9849	Harangozó	53
72	9846/16	Harangozó	54
73	9848	Harangozó	55
74	9846/15	Harangozó	56
75	9847	Harangozó	57
76	9846/2	Harangozó	57/A
77	9846/12	Harangozó	58
78	9845/1	Harangozó	59
79	9846/11	Harangozó	60
80	9844/7	Harangozó	61
81	9841/3	Harangozó	62
82	9842/1	Harangozó	63
83	9840/3	Harangozó	64
84	9841/1	Harangozó	65
85	9839/3	Harangozó	66
86	9840/1	Harangozó	67
87	9837/3	Harangozó	68
88	9839/1	Harangozó	69
89	9837/1	Harangozó	71

Hegedű utca			
Sorsz.	Hrsz.	Utca	HÁZSZ.
1	26608/2	Hegedű	1
2	26608/3	Hegedű	1/A
3	8659/15	Hegedű	1/B
4	8659/17	Hegedű	1/C
5	26604/1	Hegedű	2
6	26605/3	Hegedű	2/A
7	26606	Hegedű	2/B
8	8659/14	Hegedű	2/C
9	26609	Hegedű	3-5
10	26602/2	Hegedű	4
11	26601	Hegedű	6
12	26610	Hegedű	7
13	26599/2	Hegedű	8
14	26611/2	Hegedű	9
15	26598/3	Hegedű	10
16	26612/2	Hegedű	11
17	26597/3	Hegedű	12
18	26613	Hegedű	13
19	26596/3	Hegedű	14
20	26614/3	Hegedű	15
21	26614/5	Hegedű	15/A
22	26596/2	Hegedű	16
23	26615/6	Hegedű	17
24	26615/5	Hegedű	17/A
25	26594/6	Hegedű	18
26	26616	Hegedű	19

27	26615/7	Hegedű	19/A
28	26593/5	Hegedű	20/A
29	26593/2	Hegedű	20/B
30	26592/5	Hegedű	20/C
31	26618/3	Hegedű	21
32	26592/4	Hegedű	22
33	26619/2	Hegedű	23
34	26591/7	Hegedű	24
35	26620/2	Hegedű	25
36	26591/6	Hegedű	26
37	26621/1	Hegedű	27
38	26591/5	Hegedű	28
39	26622/2	Hegedű	29
40	26590/3	Hegedű	30
41	26624/1	Hegedű	31-33
42	26590/5	Hegedű	32
43	26589/8	Hegedű	34
44	26625/2	Hegedű	35
45	26589/6	Hegedű	36
46	26626	Hegedű	37
47	26588/2	Hegedű	38
48	26628/3	Hegedű	39
49	26588/7	Hegedű	40
50	26629/3	Hegedű	41
51	26587	Hegedű	42
52	26631/2	Hegedű	43
53	26632	Hegedű	45
54	26633/5	Hegedű	47
55	26634/7	Hegedű	49
56	26634/7/A	Hegedű	49

Héja utca			
Sorsz.	Hrsz.	Utca	HÁZSZ.
1	26884/2	Héja	1
2	26886/6	Héja	2
3	26884/3	Héja	3
4	26886/7	Héja	4
5	26886/8	Héja	6
6	26885/2	Héja	8

Josta utca			
Sorsz.	HRSZ	utca	Házszám
1	8845/10	Josta	1
2	8845/13	Josta	2
3	8845/11	Josta	3
4	8845/21	Josta	4
5	8845/5	Josta	6
6	8845/6	Josta	8

7	8845/7	Josta	10

Josta köz			
Sorsz.	HRSZ	köz	Házszám
1	8845/13	Josta	1
2	8845/21	Josta	2
3	8845/15	Josta	3
4	8845/20	Josta	4
5	8845/19	Josta	6
6	8845/18	Josta	8
7	8845/17	Josta	10

Kabay János utca			
Sorsz.	HRSZ	UTCA	HÁZSZ.
1	17112/1	Kabay János	1
2	17163	Kabay János	2
3	17164/6	Kabay János	2/A
4	17164/5	Kabay János	2/B
5	17164/4	Kabay János	2/C
6	17164/3	Kabay János	2/D
7	17112/2	Kabay János	3
8	17162	Kabay János	4
9	17112/3	Kabay János	5
10	17161	Kabay János	6
11	17112/4	Kabay János	7
12	17160	Kabay János	8
13	17112/6	Kabay János	9
14	17159	Kabay János	10
15	17112/7	Kabay János	11
16	17158	Kabay János	12
17	17112/8	Kabay János	13
18	17157	Kabay János	14
19	17112/9	Kabay János	15
20	17156	Kabay János	16
21	17112/10	Kabay János	17
22	17155	Kabay János	18
23	17112/11	Kabay János	19
24	17154	Kabay János	20
25	17112/12	Kabay János	21
26	17153	Kabay János	22
27	17112/13	Kabay János	23
28	17112/14	Kabay János	23/A
29	17152	Kabay János	24
30	17113	Kabay János	25
31	17151	Kabay János	26
32	17114	Kabay János	27
33	17150	Kabay János	28
34	17115	Kabay János	29

35	17149	Kabay János	30
36	17116	Kabay János	31
37	17148	Kabay János	32
38	17117	Kabay János	33
39	17147	Kabay János	34
40	17118	Kabay János	35
41	17146	Kabay János	36
42	17119	Kabay János	37
43	17145	Kabay János	38
44	17120	Kabay János	39
45	17144	Kabay János	40
46	17121	Kabay János	41
47	17122	Kabay János	43
48	17123	Kabay János	45

Kacagó utca			
1	9842/4	Kacagó	1
2	9846/4	Kacagó	2
3	9842/5	Kacagó	3
4	9846/5	Kacagó	4
5	9842/6	Kacagó	5
6	9846/6	Kacagó	6
7	9945/9	Kacagó	7
8	9846/7	Kacagó	8
9	9945/10	Kacagó	9
10	9846/8	Kacagó	10
11	9945/11	Kacagó	11
12	9846/9	Kacagó	12
13	9945/12	Kacagó	13
14	9909/24	Kacagó	14
15	9945/13	Kacagó	15
16	9909/25	Kacagó	16
17	9945/14	Kacagó	17
18	9909/26	Kacagó	18
19	9909/27	Kacagó	20

Kalapos utca			
1	9861/20	Kalapos	1
2	9861/19	Kalapos	3
3	9861/18	Kalapos	5
4	9909/4	Kalapos	7
5	9909/5	Kalapos	9
6	9909/6	Kalapos	11

Kerecsen utca			
Sorsz.	Hrsz.	Utca	HÁZSZ.
1	26884/2	Kerecsen	1
2	26884/3	Kerecsen	2

3	26883/4	Kerecsen	3
4	26883/2	Kerecsen	4
5	26882/3	Kerecsen	5
6	26881/2	Kerecsen	7
7	26881/4	Kerecsen	8
8	26874/1	Kerecsen	19
9	26873/8	Kerecsen	23
10	26873/6	Kerecsen	24
11	26871/1	Kerecsen	25
12	26873/3	Kerecsen	26
13	26871/3	Kerecsen	28

Kerékgyártó utca			
Sorsz.	Hrsz.	Utca	HÁZSZ.
1	26913/2	Kerékgyártó	1
2	8908	Kerékgyártó	2
3	8905	Kerékgyártó	2/A
4	26920/7	Kerékgyártó	3
5	26920/1	Kerékgyártó	3/A
6	8909	Kerékgyártó	4
7	26924/8	Kerékgyártó	5
8	26924/9	Kerékgyártó	5/A
9	8910	Kerékgyártó	6
10	26925/2	Kerékgyártó	7
11	26925/1	Kerékgyártó u. 7/A - Lajtos u. 10.	
12	26925/1/A	Kerékgyártó u. 7/A - Lajtos u. 10.	
13	26925/1/A/1	Kerékgyártó	7/A
14	26925/1/A/2	Lajtos	10.
15	8911	Kerékgyártó	8
16	26925/3	Kerékgyártó	9
17	8912	Kerékgyártó	10
18	26925/4	Kerékgyártó	11
19	8913	Kerékgyártó	12
20	26925/5	Kerékgyártó	13-13/A
21	26925/5/A	Kerékgyártó	13-13/A
22	26925/5/A/1	Kerékgyártó	13/A
23	26925/5/A/2	Kerékgyártó	13
24	8914	Kerékgyártó	14
25	26934/3	Kerékgyártó	15
26	8915	Kerékgyártó	16
27	26935	Kerékgyártó	17
28	8916	Kerékgyártó	18
29	26936	Kerékgyártó	19
30	8917	Kerékgyártó	20
31	26937/4	Kerékgyártó	21
32	8918	Kerékgyártó	22
33	26938/3	Kerékgyártó	23

34	8919	Kerékgyártó	24
35	8920	Kerékgyártó	26
36	8921	Kerékgyártó	28
37	8922	Kerékgyártó	30
38	8923	Kerékgyártó	32
39	8924	Kerékgyártó	34
40	8925	Kerékgyártó	36
41	8926	Kerékgyártó	38

Kéményseprő utca			
Sorsz.	HRSZ	UTCA	HÁZSZ.
1	8487	Kéményseprő	1
2	8489	Kéményseprő	2
3	8486	Kéményseprő	3
4	8490	Kéményseprő	4
5	8485	Kéményseprő	5
6	8484	Kéményseprő	5/A
7	8491/2	Kéményseprő	6
8	8483	Kéményseprő	7-9
9	8492	Kéményseprő	8
10	8493/1	Kéményseprő	10
11	8482/3	Kéményseprő	11
12	8493/2	Kéményseprő	12
13	8482/5	Kéményseprő	13
14	8494	Kéményseprő	14
15	8482/1	Kéményseprő	15
16	8495	Kéményseprő	16
17	8481/5	Kéményseprő	17
18	8497	Kéményseprő	18
19	8480/6	Kéményseprő	19
20	8481/1	Kéményseprő	19/A
21	8481/4	Kéményseprő	19/B
22	8498/2	Kéményseprő	20
23	8480/4	Kéményseprő	21
24	8480/2	Kéményseprő	21/A
25	8480/1	Kéményseprő	21/B
26	8499/4	Kéményseprő	22
27	8480/3	Kéményseprő	23/A
28	8499/2	Kéményseprő	24
29	8479/2	Kéményseprő	25
30	8500/1	Kéményseprő	26
31	8479/3	Kéményseprő	27/A
32	8500/2	Kéményseprő	28
33	8478	Kéményseprő	29
34	8501	Kéményseprő	30
35	8477/1	Kéményseprő	31
36	8502	Kéményseprő	32
37	8476	Kéményseprő	33

38	8503/2	Kéményseprő	34
39	8475	Kéményseprő	35
40	8503/3	Kéményseprő	36
41	8473/3	Kéményseprő	37
42	8504	Kéményseprő	38
43	8473/1	Kéményseprő	39
44	8505/1	Kéményseprő	40
45	26834	Kéményseprő	41
46	8506	Kéményseprő	42
47	26833/2	Kéményseprő	43
48	8507/1	Kéményseprő	44
49	26832	Kéményseprő	45
50	8507/2	Kéményseprő	46
51	26831	Kéményseprő	47
52	8507/3	Kéményseprő	48
53	26830	Kéményseprő	49
54	26836	Kéményseprő	50
55	26829/2	Kéményseprő	51
56	26837	Kéményseprő	52
57	26829/4	Kéményseprő	53
58	26838	Kéményseprő	54
59	26829/6	Kéményseprő	55
60	26828/3	Kéményseprő	55/A
61	26828/6	Kéményseprő	55/B
62	26839	Kéményseprő	56
63	26827	Kéményseprő	57
64	26840	Kéményseprő	58
65	26826/2	Kéményseprő	59/A
66	26826/1	Kéményseprő	59/B
67	26841/2	Kéményseprő	60
68	26824/5	Kéményseprő	61
69	26841/3	Kéményseprő	62
70	26842	Kéményseprő	64
71	26824/6	Kéményseprő	65
72	26843	Kéményseprő	66
73	26823/13	Kéményseprő	67
74	26844	Kéményseprő	68
75	26823/10	Kéményseprő	69
76	26845	Kéményseprő	70
77	26823/9	Kéményseprő	71
78	26846/2	Kéményseprő	72
79	26846/3	Kéményseprő	72/A
80	26823/6	Kéményseprő	73
81	26846/6	Kéményseprő	74
82	26821	Kéményseprő	75
83	26846/7	Kéményseprő	76
84	26820/2	Kéményseprő	77
85	26848/1	Kéményseprő	78

86	26818	Kéményseprő	79
87	26849	Kéményseprő	80
88	26814/5	Kéményseprő	81
89	26850	Kéményseprő	82
90	26814/2	Kéményseprő	83
91	26851	Kéményseprő	84
92	26813/1	Kéményseprő	85
93	26852	Kéményseprő	86
94	26812	Kéményseprő	87
95	26853	Kéményseprő	88
96	26809/1	Kéményseprő	89
97	26854	Kéményseprő	90
98	26808	Kéményseprő	91
99	26855/2	Kéményseprő	92
100	26807	Kéményseprő	93
101	26855/6	Kéményseprő	94
102	26805	Kéményseprő	95
103	26855/7	Kéményseprő	96
104	26804	Kéményseprő	97
105	26856	Kéményseprő	98
106	26857	Kéményseprő	100
107	26858	Kéményseprő	102

Kilátó utca			
Sorsz.	HRSZ	UTCA	HÁZSZ.
1	8283/9	Kilátó	1
2	8379	Kilátó	2
3	8381/1	Kilátó	2/A
4	8284/2	Kilátó	3
5	8378	Kilátó	4
6	8285/5	Kilátó	5
7	8375	Kilátó	6
8	8286	Kilátó	7
9	8374	Kilátó	8
10	8371	Kilátó	8/A
11	8370/1	Kilátó	8/B
12	8369/1	Kilátó	8/C
13	8290/1	Kilátó	9
14	8291	Kilátó	9/A
15	8293	Kilátó	9/B
16	8301	Kilátó	9/C
17	8368	Kilátó	10
18	8302	Kilátó	11
19	8365	Kilátó	12
20	8304/6	Kilátó	13/A
21	8364	Kilátó	14
22	8305/5	Kilátó	15
23	8363	Kilátó	16

24	8306/4	Kilátó	17
25	8308/2	Kilátó	17/A
26	8308/5	Kilátó	17/B
27	8306/3	Kilátó	17/C
28	8355	Kilátó	18/A
29	8356/1	Kilátó	18/B
30	8357/1	Kilátó	18/C
31	8358/1	Kilátó	18/D
32	8359/9	Kilátó	18/E
33	8359/8	Kilátó	18/F
34	8360/2	Kilátó	18/G
35	8311/2	Kilátó	19
36	8308/6	Kilátó	19/A
37	8311/3	Kilátó	19/B
38	8351	Kilátó	20
39	8312	Kilátó	21
40	8350	Kilátó	22
41	8313	Kilátó	23
42	8321/2	Kilátó	23/A
43	8322/3	Kilátó	23/B
44	8349	Kilátó	24
45	8345/3	Kilátó	24/A
46	8324	Kilátó	25
47	8325/7	Kilátó	25/A
48	8325/5	Kilátó	25/B
49	8325/12	Kilátó	25/C
50	8327/5	Kilátó	25/D
51	8327/6	Kilátó	25/E
52	8328/3	Kilátó	25/F
53	8344/4	Kilátó	26
54	8343/5	Kilátó	26/A
55	8329/2	Kilátó	27
56	8343/3	Kilátó	28
57	8338	Kilátó	29
58	8342/3	Kilátó	30
59	8340/1	Kilátó	32

Kilátó zug			
Sorsz.	HRSZ	UTCA	HÁZSZ.
1	8417/2	Kilátó zug	1
2	8388	Kilátó zug	2
3	8387	Kilátó zug	2/A
4	8386	Kilátó zug	2/B
5	8385	Kilátó zug	2/C
6	8384	Kilátó zug	2/D
7	8416/5	Kilátó zug	3
8	8389/6	Kilátó zug	4
9	8413/2	Kilátó zug	5

10	8391	Kilátó zug	6
11	8414	Kilátó zug	7-9
12	8392	Kilátó zug	8
13	8394/1	Kilátó zug	10
14	8411/7	Kilátó zug	11
15	8395/3	Kilátó zug	12
16	8411/2	Kilátó zug	13
17	8395/4	Kilátó zug	14
18	8408/11	Kilátó zug	15
19	8395/2	Kilátó zug	16
20	8408/6	Kilátó zug	17
21	8397	Kilátó zug	18
22	8408/3	Kilátó zug	19
23	8407/8	Kilátó zug	21
24	8406/2	Kilátó zug	23
25	8405/3	Kilátó zug	25
26	8404/3	Kilátó zug	27
27	8403	Kilátó zug	29
28	8402/4	Kilátó zug	31
29	8401/7	Kilátó zug	33
30	8401/8	Kilátó zug	35
31	8399/7	Kilátó zug	37
32	8399/8	Kilátó zug	39
33	8399/4	Kilátó zug	41
34	8398/2	Kilátó zug	43

Kisdiófa utca			
Sorsz.	HRSZ	UTCA	Házszám
1	26774/11	Kisdiófa	1
2	26943/1	Kisdiófa	2
3	26773/2	Kisdiófa	3
4	26944/6	Kisdiófa	4
5	26772	Kisdiófa	5
6	26945/2	Kisdiófa	6
7	26771/3	Kisdiófa	7
8	26946/1	Kisdiófa	8
9	26770/3	Kisdiófa	9
10	26947/3	Kisdiófa	10
11	26770/6	Kisdiófa	11
12	26948/3	Kisdiófa	12
13	26770/11	Kisdiófa	13
14	26949	Kisdiófa	14
15	26768/15	Kisdiófa	15
16	26950	Kisdiófa	16
17	26768/14	Kisdiófa	17
18	26951/2	Kisdiófa	18
19	26768/13	Kisdiófa	19
20	26952/4	Kisdiófa	20

21	26768/12	Kisdiófa	21
22	26954	Kisdiófa	22
23	26767/9	Kisdiófa	23
24	26956/1	Kisdiófa	24
25	26767/2	Kisdiófa	25
26	26957/2	Kisdiófa	26
27	26766/3	Kisdiófa	27
28	26957/3	Kisdiófa	28
29	26764	Kisdiófa	29
30	26959/2	Kisdiófa	30
31	26763	Kisdiófa	31
32	26959/3	Kisdiófa	32
33	26762	Kisdiófa	33
34	26960/7	Kisdiófa	34
35	26760	Kisdiófa	35
36	26965/2	Kisdiófa	36
37	26965/3	Kisdiófa	36/A
38	26759/2	Kisdiófa	37
39	26966/3	Kisdiófa	38
40	26758	Kisdiófa	39
41	26967/2	Kisdiófa	40
42	26757	Kisdiófa	41
43	26968/3	Kisdiófa	42
44	26756	Kisdiófa	43
45	26969/3	Kisdiófa	44
46	26755	Kisdiófa	45
47	26970/3	Kisdiófa	46
48	26754	Kisdiófa	47
49	26970/6	Kisdiófa	48
50	26751	Kisdiófa	49
51	26972/3	Kisdiófa	50
52	26750/2	Kisdiófa	51
53	26973	Kisdiófa	52
54	26749/3	Kisdiófa	53
55	26974/2	Kisdiófa	54
56	26749/4	Kisdiófa	55
57	26975	Kisdiófa	56
58	26748	Kisdiófa	57
59	26976/2	Kisdiófa	58
60	26746/3	Kisdiófa	59
61	26977/3	Kisdiófa	60
62	26743	Kisdiófa	61
63	26979	Kisdiófa	62
64	26742/2	Kisdiófa	63
65	26980	Kisdiófa	64
66	26742/1	Kisdiófa	65
67	26981/2	Kisdiófa	66
68	26740/21	Kisdiófa	67

69	26982/1	Kisdiófa	68
70	26740/20	Kisdiófa	69
71	26983/1	Kisdiófa	70
72	26740/19	Kisdiófa	71
73	26984/1	Kisdiófa	72
74	26740/18	Kisdiófa	73
75	26985/8	Kisdiófa	74
76	26985/4	Kisdiófa	76
77	26986/2	Kisdiófa	78
78	26987/1	Kisdiófa	80
79	26988/1	Kisdiófa	82
80	26989/2	Kisdiófa	84

Korong utca			
SORSZ.	HRSZ.	UTCA	HÁZSZ.
1.	26305	Korong	1
2.	26221	Korong	2/A
3.	26222/2	Korong	2
4.	26303	Korong	3
5.	26225	Korong	4
6.	26302/2	Korong	5
7.	26226	Korong	6
8.	26227/2	Korong	6/A
9.	26301/1	Korong	7
10.	26300	Korong	7/A
11.	26228/1	Korong	8
12.	26229	Korong	9
13.	26229/3	Korong	10
14.	26298/3	Korong	11
15.	26230/3	Korong	12/A
16.	26231/4	Korong	12/B
17.	26233/4	Korong	12
18.	26297/4	Korong	13
19.	26233/6	Korong	14/A
20.	26235/3	Korong	14
21.	26296/3	Korong	15
22.	26236/3	Korong	16/A
23.	26237/2	Korong	16
24.	26295/2	Korong	17
25.	26238/10	Korong	18
26.	26294/3	Korong	19
27.	26238/11	Korong	20
28.	26293/7	Korong	21
29.	26239/3	Korong	22
30.	26293/6	Korong	23
31.	26240/3	Korong	24
32.	26292/3	Korong	25
33.	26290/2	Korong	25/A

34.	26241/2	Korong	26
35.	26290/1	Korong	27
36.	26241/3	Korong	28
37.	26289/2	Korong	29
38.	26243/2	Korong	30
39.	26288	Korong	31
40.	26244/4	Korong	32
41.	26285/2	Korong	33
42.	26245	Korong	34
43.	26246/8	Korong	34/A
44.	26284/2	Korong	35
45.	26282/4	Korong	35/A
46.	26281	Korong	35/B
47.	26246/4	Korong	36
48.	26280	Korong	37
49.	26247/1	Korong	38/A
50.	26249/2	Korong	38
51.	26278	Korong	39
52.	26227/2	Korong	39/A
53.	26249/5	Korong	40
54.	26275/2	Korong	41/A
55.	26274/2	Korong	41/B
56.	26273/2	Korong	41
57.	26251/3	Korong	42
58.	26271	Korong	43
59.	26251/5	Korong	44
60.	26270/2	Korong	45
61.	26252/3	Korong	46
62.	26269/3	Korong	47
63.	26253/2	Korong	48
64.	26267/7	Korong	49
65.	26254/3	Korong	50
66.	26266/3	Korong	51
67.	26254/4	Korong	52
68.	26265/6	Korong	53
69.	26255/12	Korong	54
70.	26264/3	Korong	55
71.	26255/5	Korong	56
72.	26262	Korong	57
73.	26261/1	Korong	59
74.	26260/2	Korong	61
75.	26259/3	Korong	63
76.	26258	Korong	65
77.	26257/2	Korong	67

Kocsis utca			
SORSZ.	HRSZ.	UTCA	HÁZSZ.
1.	25883/69	Kocsis	1/A

1.	25883/63	Kocsis	1
2.	25885	Kocsis	2
3.	25880	Kocsis	3
4.	25891/3	Kocsis	4
5.	25878/2	Kocsis	5
6.	25891/6	Kocsis	6
7.	25877/5	Kocsis	7
8.	25892	Kocsis	8
9.	25877/4	Kocsis	9
10.	25893/3	Kocsis	10
11.	25875	Kocsis	11
12.	25894/3	Kocsis	12
13.	25874	Kocsis	13
14.	25895/2	Kocsis	14
15.	25873/2	Kocsis	15
16.	25898	Kocsis	16
17.	25872	Kocsis	17
18.	25899/2	Kocsis	18
19.	25871	Kocsis	19
20.	25900	Kocsis	20
21.	25870	Kocsis	21
22.	25869	Kocsis	21/A
23.	25867/2	Kocsis	21/B
24.	25901/3	Kocsis	22
25.	25865	Kocsis	23
26.	25902/3	Kocsis	24
27.	25864	Kocsis	25
28.	25903	Kocsis	26
29.	25862/2	Kocsis	27
30.	25905	Kocsis	28
31.	25862/9	Kocsis	29
32.	25906	Kocsis	30
33.	25862/7	Kocsis	31
34.	25861/4	Kocsis	31/A
35.	25861/1	Kocsis	31/B
36.	25907/2	Kocsis	32
37.	25860/2	Kocsis	33
38.	25908/3	Kocsis	34
39.	25859/2	Kocsis	35
40.	25909	Kocsis	36
41.	25857	Kocsis	37
42.	25912	Kocsis	38
43.	25913/2	Kocsis	38/A
44.	25856	Kocsis	39
45.	25914/2	Kocsis	40
46.	25855/2	Kocsis	41
47.	25915	Kocsis	42
48.	25854/3	Kocsis	43

49.	25916/2	Kocsis	44
50.	25917/2	Kocsis	46
51.	25918/2	Kocsis	48
52.	25919/1	Kocsis	50
53.	25920	Kocsis	52
54.	25921/2	Kocsis	54
55.	25922	Kocsis	56
56.	25923	Kocsis	58

Koszorú utca			
Sorsz.	HRSZ	UTCA	Házszám
1	26695/15	Koszorú	1
2	26695/14	Koszorú	1/A
3	26766/1	Koszorú	2
4	26765/2	Koszorú	2/A
5	26765/1	Koszorú	2/B
6	26696	Koszorú	3
7	26761	Koszorú	4
8	26697/2	Koszorú	5
9	26760	Koszorú	6
10	26698/1	Koszorú	7
11	26759/1	Koszorú	8
12	26700	Koszorú	9
13	26701/2	Koszorú	9/A
14	26753	Koszorú	10
15	26702/3	Koszorú	11
16	26723	Koszorú	12
17	26703/2	Koszorú	13
18	26751	Koszorú	14
19	26704	Koszorú	15
20	26750/3	Koszorú	16
21	26705/2	Koszorú	17
22	26749/1	Koszorú	18
23	26706/3	Koszorú	19
24	26747	Koszorú	20
25	26707	Koszorú	21
26	26746/2	Koszorú	22
27	26708/6	Koszorú	23
28	26745	Koszorú	24
29	26709	Koszorú	25
30	26744/2	Koszorú	26
31	26710	Koszorú	27
32	26744/4	Koszorú	28
33	26741/1	Koszorú	28/A
34	26712	Koszorú	29
35	26741/2	Koszorú	30
36	26713/3	Koszorú	31
37	26740/2	Koszorú	32

38	26714/3	Koszorú	33
39	26740/3	Koszorú	34
40	26715/3	Koszorú	35
41	26740/6	Koszorú	36
42	26716/3	Koszorú	37
43	26740/7	Koszorú	38
44	26717/3	Koszorú	39
45	26718/3	Koszorú	41
46	26719/3	Koszorú	43
47	26720/3	Koszorú	45
48	26721/3	Koszorú	47

Kőműves utca			
Sorsz.	Hrsz.	Utca	HÁZSZ.
1	8977	Kőműves	1
2	8976	Kőműves	1/A
3	9313	Kőműves	2
4	9312	Kőműves	2/A
5	9311/3	Kőműves	2/B
6	8978	Kőműves	3
7	9314	Kőműves	4
8	8979	Kőműves	5
9	9315	Kőműves	6
10	8980	Kőműves	7
11	9316	Kőműves	8
12	8981	Kőműves	9
13	9317/2	Kőműves	10
14	8982	Kőműves	11
15	9318	Kőműves	12
16	8983	Kőműves	13
17	9319	Kőműves	14
18	8984	Kőműves	15
19	9320	Kőműves	16
20	8985	Kőműves	17
21	9321	Kőműves	18
22	8986	Kőműves	19
23	9322	Kőműves	20
24	8987	Kőműves	21
25	9323	Kőműves	22
26	8988	Kőműves	23
27	9324	Kőműves	24
28	8989	Kőműves	25
29	9325	Kőműves	26
30	8990	Kőműves	27
31	9326	Kőműves	28
32	8991	Kőműves	29
33	9327	Kőműves	30
34	8992	Kőműves	31

35	9328	Kőműves	32
36	8994	Kőműves	33
37	9329	Kőműves	34
38	9333/3	Kőműves	35
39	9333/1	Kőműves	35/A
40	9330	Kőműves	36
41	9331	Kőműves	36/A
42	9332	Kőműves	36/B
43	9333/10	Kőműves	36/C
44	9333/7	Kőműves	37
45	9333/12	Kőműves	38
46	9333/8	Kőműves	39
47	9333/13	Kőműves	40
48	9334/9	Kőműves	41
49	9333/14	Kőműves	42
50	9334/8	Kőműves	43
51	9333/15	Kőműves	44
52	9334/7	Kőműves	45
53	9333/11	Kőműves	46
54	9335/1	Kőműves	47
55	9334/3	Kőműves	48
56	9336/1	Kőműves	49-51
57	9334/4	Kőműves	50
58	9334/5	Kőműves	52
59	9337/1	Kőműves	53
60	9335/2	Kőműves	54
61	9338/1	Kőműves	55
62	9336/3	Kőműves	56
63	9339/1	Kőműves	57
64	9337/3	Kőműves	58
65	9338/3	Kőműves	58/A
66	9340/1	Kőműves	59
67	9339/3	Kőműves	60
68	9341/1	Kőműves	61
69	9340/3	Kőműves	62
70	9342/1	Kőműves	63
71	9341/3	Kőműves	64
72	9343/1	Kőműves	65
73	9342/3	Kőműves	66
74	9344/1	Kőműves	67
75	9343/3	Kőműves	68
76	9345/1	Kőműves	69
77	9344/3	Kőműves	70
78	9345/3	Kőműves	72

Kulcsár utca			
Sorsz.	HRSZ	UTCA	HÁZSZ.
1	8273	Kulcsár	1

2	8272	Kulcsár	1/A
3	8396/2	Kulcsár	2
4	8396/1	Kulcsár	2/A
5	8395/4	Kulcsár	2/B
6	8395/3	Kulcsár	2/C
7	8394/1	Kulcsár	2/D
8	8394/2	Kulcsár	2/E
9	8274	Kulcsár	3
10	8275/2	Kulcsár	3/A
11	8275/5	Kulcsár	3/B
12	8277/1	Kulcsár	3/C
13	8393	Kulcsár	4
14	8380	Kulcsár	5
15	8279/2	Kulcsár	5/A
16	8281/2	Kulcsár	5/B
17	8282/2	Kulcsár	5/C
18	8281/1	Kulcsár	5/D
19	8379	Kulcsár	5/E
20	8389/5	Kulcsár	6
21	8391	Kulcsár	6/A
22	8377	Kulcsár	7
23	8376/2	Kulcsár	7/A
24	8373	Kulcsár	7/B
25	8376/1	Kulcsár	7/C
26	8372	Kulcsár	7/D
27	8370/2	Kulcsár	7/E
28	8369/2	Kulcsár	7/F
29	8367/2	Kulcsár	7/G
30	8389/1	Kulcsár	8
31	8388	Kulcsár	8/A
32	8387	Kulcsár	8/B
33	8386	Kulcsár	8/C
34	8385	Kulcsár	8/D
35	8384	Kulcsár	8/E
36	8366	Kulcsár	9
37	8418/1	Kulcsár	10
38	8419/1	Kulcsár	10/A
39	8420	Kulcsár	10/B
40	8421	Kulcsár	10/C
41	8422	Kulcsár	10/D
42	8361/2	Kulcsár	11
43	8360/3	Kulcsár	11/A
44	8359/5	Kulcsár	11/B
45	8358/2	Kulcsár	11/C
46	8359/3	Kulcsár	11/D
47	8423	Kulcsár	12
48	8424/1	Kulcsár	14
49	8425/1	Kulcsár	14/B

50	8426/1	Kulcsár	14/C
51	8426/8	Kulcsár	14/D
52	8427	Kulcsár	14/E
53	8428/2	Kulcsár	16
54	8429	Kulcsár	18
55	8430	Kulcsár	20
56	8341	Kulcsár	22
57	8432	Kulcsár	24

Lakatos utca			
1	9862/22	Lakatos	1
2	9893/20	Lakatos	2
3	9862/23	Lakatos	3
4	9893/21	Lakatos	4
5	9862/24	Lakatos	5
6	9893/22	Lakatos	6
7	9862/25	Lakatos	7
8	9893/23	Lakatos	8
9	9862/26	Lakatos	9
10	9893/24	Lakatos	10
11	9862/27	Lakatos	11
12	9893/25	Lakatos	12
13	9862/28	Lakatos	13
14	9893/26	Lakatos	14
15	9862/29	Lakatos	15
16	9893/15	Lakatos	16
17	9862/30	Lakatos	17
18	9893/16	Lakatos	18
19	9862/31	Lakatos	19
20	9893/17	Lakatos	20
21	9862/32	Lakatos	21
22	9893/18	Lakatos	22
23	9862/33	Lakatos	23
24	9893/19	Lakatos	24
25	9862/34	Lakatos	25
26	9909/7	Lakatos	26
27	9861/17	Lakatos	27
28	9909/8	Lakatos	28
29	9861/16	Lakatos	29
30	9909/9	Lakatos	30
31	9861/15	Lakatos	31
32	9909/10	Lakatos	32
33	9861/14	Lakatos	33
34	9909/11	Lakatos	34
35	9861/13	Lakatos	35
36	9909/12	Lakatos	36
37	9861/12	Lakatos	37
38	9909/13	Lakatos	38

39	9861/11	Lakatos	39
40	9909/14	Lakatos	40
41	9909/15	Lakatos	40/A
42	9861/10	Lakatos	41
43	9909/16	Lakatos	42
44	9861/9	Lakatos	43
45	9909/17	Lakatos	44
46	9861/8	Lakatos	45
47	9909/18	Lakatos	46
48	9861/7	Lakatos	47
49	9909/19	Lakatos	48
50	9861/6	Lakatos	49
51	9909/20	Lakatos	50
52	9861/5	Lakatos	51
53	9909/21	Lakatos	52
54	9861/4	Lakatos	53
55	9909/22	Lakatos	54
56	9846/24	Lakatos	55
57	9909/23	Lakatos	56
58	9846/18	Lakatos	57
59	9945/6	Lakatos	58/A
60	9948/3	Lakatos	58
61	9846/17	Lakatos	59
62	9951/1	Lakatos	60
63	9846/14	Lakatos	61
64	9953/2	Lakatos	62
65	9846/13	Lakatos	63
66	9955/5	Lakatos	64
67	9955/5/A	Lakatos	64
68	9955/5/A/1	Lakatos	64
69	9955/5/A/2	Lakatos	64/A
70	9846/10	Lakatos	65
71	9956/5	Lakatos	66
72	9947/2	Lakatos	67
73	9958/3	Lakatos	68
74	9948/4	Lakatos	69
75	9951/2	Lakatos	69/A
76	9959/5	Lakatos	70
77	9961/7	Lakatos	70/A-70/B
78	9961/7/A	Lakatos	70/A-70/B
79	9961/7/A/1	Lakatos	70/B
80	9961/7/A/2	Lakatos	70/A
81	9961/7/A/3	Lakatos	70/A
82	9961/8	Lakatos	70/C
83	9953/3	Lakatos	71
84	9964/4	Lakatos	72
85	9954/2	Lakatos	73
86	9966/6	Lakatos	74

87	9955/2	Lakatos	75
88	9966/7	Lakatos	76
89	9956/2	Lakatos	77
90	9966/8	Lakatos	78
91	9958/2	Lakatos	79
92	9966/9	Lakatos	80
93	9959/3	Lakatos	81
94	01671/29	Lakatos	82
95	9960/3	Lakatos	83
96	01671/30	Lakatos	84
97	9819/7	Lakatos	85
98	01671/19	Lakatos	86
99	9819/8	Lakatos	87
100	01671/20	Lakatos	88
101	9819/9	Lakatos	89
102	01671/21	Lakatos	90
103	9819/10	Lakatos	91
104	01671/22	Lakatos	92
105	9819/11	Lakatos	93
106	01671/23	Lakatos	94
107	9819/12	Lakatos	95
108	01671/31	Lakatos	96
109	9819/13	Lakatos	97
110	01671/32	Lakatos	98
111	9819/16	Lakatos	99
112	01671/33	Lakatos	100
113	01671/10	Lakatos	101
114	01671/25	Lakatos	102
115	01671/11	Lakatos	103
116	01671/12	Lakatos	105
117	01671/13	Lakatos	107
118	01671/14	Lakatos	109
119	01671/15	Lakatos	111
120	01671/16	Lakatos	113
121	01671/26	Lakatos	115
122	01671/27	Lakatos	117

Lakatos köz			
1	9819/16	Lakatos	1
2	9819/16/A	Lakatos	1
3	9819/16/A/1	Lakatos	1/A
4	9816/16/A/2	Lakatos	1/B
5	9822/3	Lakatos	2
6	9819/17	Lakatos	3
7	9819/18	Lakatos	5
8	9819/19	Lakatos	7
9	9819/20	Lakatos	9

Lajtos utca			
Sorsz.	Hrsz.	Utca	HÁZSZ.
1	26915/7	Lajtos	1
2	26910/1	Lajtos	1/A
3	26920/4	Lajtos	2
4	26913/3	Lajtos	2/A
5	26915/5	Lajtos	3
6	26920/6	Lajtos	4
7	26916/5	Lajtos	5
8	26916/2	Lajtos	5/A
9	26924/7	Lajtos	6
10	26918/5	Lajtos	7
11	26924/10	Lajtos	8
12	26918/6	Lajtos	9
13	26925/1	Kerékgyártó u. 7/A - Lajtos u. 10.	
14	26925/1/A	Kerékgyártó u. 7/A - Lajtos u. 10.	
15	26925/1/A/1	Kerékgyártó	7/A
16	26925/1/A/2	Lajtos	10.
17	26919/4	Lajtos	11
18	26925/2	Lajtos	12
19	26921/4	Lajtos	13
20	26925/3	Lajtos	14
21	26922/4	Lajtos	15
22	26925/4	Lajtos	16
23	26923/4	Lajtos	17
24	26925/5	Lajtos	18-18/A
25	26925/5/A	Lajtos	18-18/A
26	26925/5/A/1	Lajtos	18/A
27	26925/5/A/2	Lajtos	18
28	26926/4	Lajtos	19
29	26927/4	Lajtos	21
30	26928/4	Lajtos	23
31	26929/2	Lajtos	25
32	26930/1	Lajtos	27
33	26931/4	Lajtos	29
34	26932/2	Lajtos	31
35	26933/2	Lajtos	33

Lapály utca			
Sorsz.	HRSZ	UTCA	HÁZSZ.
1	8400	Lapály	1
2	8399/8	Lapály	1/A
3	8399/4	Lapály	1/B
4	8398/2	Lapály	1/C
5	8435/2	Lapály	2-6
6	8401/12	Lapály	5/A
7	8401/10	Lapály	5/B

8	8401/11	Lapály	5/C
9	8401/14	Lapály	5/D
10	8437/1	Lapály	6
11	8402/5	Lapály	7
12	8434/41	Lapály	8-10
13	8403	Lapály	9
14	8404/4	Lapály	11
15	8434/40	Lapály	12
16	8405/4	Lapály	13
17	8434/38	Lapály	14
18	8406/2	Lapály	15
19	8434/37	Lapály	16
20	8407/1	Lapály	17
21	8434/34	Lapály	18
22	8408/2	Lapály	19
23	8408/7	Lapály	19/A
24	8434/87	Lapály	20
25	8408/10	Lapály	21
26	8411/3	Lapály	21/A
27	8434/36	Lapály	22
28	8411/6	Lapály	23
29	8434/30	Lapály	24
30	8415	Lapály	25
31	8434/32	Lapály	26
32	8413/3	Lapály	27
33	8438/1	Lapály	28
34	8416/2	Lapály	29
35	8438/2	Lapály	30
36	8417/3	Lapály	31
37	8438/3	Lapály	32
38	8418/2	Lapály	33
39	8434/8	Lapály	34
40	8419/2	Lapály	35
41	8439/4	Lapály	36
42	8420	Lapály	37
43	8439/2	Lapály	38
44	8421	Lapály	39
45	8434/9	Lapály	40
46	8422	Lapály	41
47	8434/84	Lapály	42
48	8423	Lapály	43
49	8424/2	Lapály	45
50	8425/2	Lapály	47
51	8426/1	Lapály	51
52	8426/8	Lapály	53
53	8427	Lapály	55
54	8428/2	Lapály	57
55	8429	Lapály	59

56	8430	Lapály	61
57	8431	Lapály	63
58	8432	Lapály	65
59	8357/2	Lapály	67
60	8356/2	Lapály	69
61	8354	Lapály	71
62	8353	Lapály	73
63	8352	Lapály	75
64	8347	Lapály	77
65	8346	Lapály	79
66	8345/2	Lapály	81
67	8344/2	Lapály	83
68	8343/8	Lapály	85
69	8343/7	Lapály	87
70	8340/2	Lapály	89
71	8341/1	Lapály	91

Lejtő utca			
Sorsz.	HRSZ	UTCA	Házszám
1	25883/4	Lejtő	1
2	25882/2	Lejtő	1/A
3	26356/2	Lejtő	2
4	25883/5	Lejtő	3
5	26354/2	Lejtő	4
6	25883/6	Lejtő	5
7	25883/67	Lejtő	5/B
8	26354/8	Lejtő	6
9	25883/66	Lejtő	7
10	26257/1	Lejtő	8
11	25883/58	Lejtő	9
12	26257/10	Lejtő	10
13	25883/69	Lejtő	11
14	25885	Lejtő	11/A
15	26255/5	Lejtő	12
16	25886/1	Lejtő	13
17	26255/2	Lejtő	14
18	25886/2	Lejtő	15
19	26168/2	Lejtő	16
20	25887	Lejtő	17
21	26167/4	Lejtő	18
22	25888/1	Lejtő	19
23	26165/10	Lejtő	20
24	26165/10/A	Lejtő	20
25	26165/10/A/1	Lejtő	20/A
26	26165/10/A/2	Lejtő	20/B
27	25888/2	Lejtő	21
28	26165/13	Lejtő	22
29	25889	Lejtő	23

30	26088/15	Lejtő	24
31	26088/15/A	Lejtő	24
32	26088/15/A/1	Lejtő	24/A
33	26088/15/A/2	Lejtő	24/B
34	25956/1	Lejtő	25
35	26088/2	Lejtő	26
36	25956/4	Lejtő	27
37	26085/1	Lejtő	28
38	25958/1	Lejtő	29
39	26085/2	Lejtő	30
40	25960/8	Lejtő	31
41	25960/8/A	Lejtő	31
42	25960/8/A/1	Lejtő	31/A
43	25960/8/A/2	Lejtő	31/B
44	26084	Lejtő	32
45	25960/3	Lejtő	33
46	26082/2	Lejtő	34
47	25960/4	Lejtő	35
48	26082/3	Lejtő	36
49	26001/4	Lejtő	37
50	26081	Lejtő	38
51	26080/3	Lejtő	40
52	26079/3	Lejtő	42
53	26078/3	Lejtő	44
54	26077/3	Lejtő	46
55	26021/2	Lejtő	48
56	26021/3	Lejtő	50
57	26017/1	Lejtő	51
58	26721/2	Lejtő	52
59	26018/3	Lejtő	53
60	26721/3	Lejtő	54
61	26018/4	Lejtő	55
62	26740/7	Lejtő	56
63	26017/2	Lejtő	57
64	26740/10	Lejtő	58
65	26017/5	Lejtő	59
66	26740/11	Lejtő	60
67	26017/5	Lejtő	61
68	26740/14	Lejtő	62
69	26017/9	Lejtő	63
70	26740/15	Lejtő	64
71	26017/13	Lejtő	65
72	26740/18	Lejtő	66
73	26740/18/A	Lejtő	66
74	26740/18/A/2	Lejtő	66/A
75	26740/18/A/1	Lejtő	66/B
76	26725	Lejtő	67
77	26989/8	Lejtő	68

78	26726	Lejtő	69
79	26989/10	Lejtő	70
80	26727	Lejtő	71
81	26989/12	Lejtő	72
82	26728/1	Lejtő	73
83	8841/2	Lejtő	74
84	26730/13	Lejtő	75
85	8841/5	Lejtő	76
86	26730/14	Lejtő	77
87	26731/2	Lejtő	77/A
88	8841/6	Lejtő	78
89	26739	Lejtő	79
90	8843/3	Lejtő	80
91	26738/2	Lejtő	81
92	8844/58	Lejtő	82
93	26738/1	Lejtő	83
94	26737/5	Lejtő	85
95	26737/6	Lejtő	87
96	01645/8	Lejtő	89
97	01645/12	Lejtő	91
98	01645/2	Lejtő	93
99	01645/29	Lejtő	95

Lombkorona utca			
Sorsz.	Hrsz.	Utca	HÁZSZ.
1	26860/6	Lombkorona	1
2	26860/17	Lombkorona	1/A
3	26899	Lombkorona	2
4	26900	Lombkorona	2/A
5	26860/10	Lombkorona	3
6	26860/16	Lombkorona	3/A
7	26860/15	Lombkorona	3/B
8	26898	Lombkorona	4
9	26861/14	Lombkorona	5
10	26897/2	Lombkorona	6
11	26861/5	Lombkorona	7
12	26896/1	Lombkorona	8
13	26865/64	Lombkorona	9
14	26888/7	Lombkorona	10-16
15	26865/65	Lombkorona	11
16	26865/63	Lombkorona	13
17	26865/62	Lombkorona	15
18	26865/61	Lombkorona	17
19	26888/6	Lombkorona	18-20
20	26865/60	Lombkorona	19
21	26865/59	Lombkorona	21
22	26887/2	Lombkorona	22
23	26865/58	Lombkorona	23

24	26886/4	Lombkorona	24
25	26865/57	Lombkorona	25
26	26886/6	Lombkorona	26
27	26865/56	Lombkorona	27
28	26884/2	Lombkorona	28
29	26865/55	Lombkorona	29
30	26883/4	Lombkorona	30
31	26865/54	Lombkorona	31
32	26882/3	Lombkorona	32
33	26865/53	Lombkorona	33
34	26881/2	Lombkorona	34
35	26865/52	Lombkorona	35
36	26880/2	Lombkorona	36
37	26865/51	Lombkorona	37
38	26879/2	Lombkorona	38
39	26865/50	Lombkorona	39
40	26878/2	Lombkorona	40
41	26865/49	Lombkorona	41
42	26877/2	Lombkorona	42
43	26868/6	Lombkorona	43
44	26875/4	Lombkorona	44
45	26869/8	Lombkorona	45
46	26874/1	Lombkorona	46
47	26873/2	Lombkorona	48
48	26873/8	Lombkorona	50
49	26871/1	Lombkorona	52

Lombkorona köz			
Sorsz.	Hrsz.	Közterület	HÁZSZ.
1	26865/30	Lombkorona	1
2	26861/12	Lombkorona	1/A
3	26861/5	Lombkorona	1/B
4	26865/32	Lombkorona	2
5	26865/65	Lombkorona	2/A
6	26863/3	Lombkorona	3
7	26865/33	Lombkorona	4
8	26865/29	Lombkorona	5
9	26865/34	Lombkorona	6
10	26865/28	Lombkorona	7
11	26865/35	Lombkorona	8
12	26865/27	Lombkorona	9
13	26865/36	Lombkorona	10
14	26865/26	Lombkorona	11
15	26865/37	Lombkorona	12
16	26865/25	Lombkorona	13
17	26865/38	Lombkorona	14
18	26865/24	Lombkorona	15
19	26865/39	Lombkorona	16

20	26865/23	Lombkorona	17
21	26865/40	Lombkorona	18
22	26865/22	Lombkorona	19
23	26865/41	Lombkorona	20
24	26865/21	Lombkorona	21
25	26865/42	Lombkorona	22
26	26865/20	Lombkorona	23
27	26865/43	Lombkorona	24
28	26865/19	Lombkorona	25
29	26865/44	Lombkorona	26
30	26865/18	Lombkorona	27
31	26865/45	Lombkorona	28
32	26865/17	Lombkorona	29
33	26865/46	Lombkorona	30
34	26865/16	Lombkorona	31
35	26865/47	Lombkorona	32
36	26865/15	Lombkorona	33
37	26865/48	Lombkorona	34
38	26868/3	Lombkorona	35
39	26868/5	Lombkorona	36
40	26869/2	Lombkorona	37
41	26869/4	Lombkorona	38
42	26869/5	Lombkorona	40

Lujza utca			
Sorsz.	HRSZ	UTCA	HÁZSZ.
1	8530/6	Lujza	2
2	8531/3	Lujza	2/A
3	8530/8	Lujza	4
4	8530/2	Lujza	6
5	8530/7	Lujza	6/A
6	8533/3	Lujza	7
7	8522/22	Lujza	8
8	8544/13	Lujza	9
9	8544/28	Lujza	9/A
10	8544/14	Lujza	9/B
11	8522/130	Lujza	10
12	8522/129	Lujza	10/A
13	8522/128	Lujza	10/B
14	8534/10	Lujza	11
15	8534/8	Lujza	11/A
16	8522/127	Lujza	12
17	8535	Lujza	13
18	8534/2	Lujza	13/A
19	8534/3	Lujza	15
20	8534/5	Lujza	17
21	8522/26	Lujza	18
22	8522/25	Lujza	18/A

23	8522/20	Lujza	18/B
24	8538/1	Lujza	19
25	8527/2	Lujza	20
26	8538/4	Lujza	21
27	8527/1	Lujza	22
28	8539/4	Lujza	23
29	8526	Lujza	24
30	8540/1	Lujza	25
31	8525	Lujza	26
32	8541/1	Lujza	27
33	8524	Lujza	28

Madarász utca			
Sorsz.	HRSZ	UTCA	HÁZSZ.
1	01486/12	Madarász	2
2	01486/11	Madarász	4
3	01486/10	Madarász	6
4	01486/9	Madarász	8
5	01486/8	Madarász	10
6	01486/7	Madarász	12
7	01486/6	Madarász	14
8	01486/5	Madarász	16
9	01486/4	Madarász	18
10	01486/3	Madarász	20
11	01486/2	Madarász	22

Meggyfa utca			
SORSZ.	HRSZ.	UTCA	HÁZSZ.
1.	26223	Meggyfa	1/A
2.	26224/2	Meggyfa	1
3.	26217/4	Meggyfa	2/A
4.	26213/2	Meggyfa	2
5.	26212/2	Meggyfa	4
6.	26227/3	Meggyfa	5
7.	26211/2	Meggyfa	6
8.	26210/2	Meggyfa	8
9.	26228/2	Meggyfa	9
10.	26208	Meggyfa	10
11.	26229/2	Meggyfa	11
12.	26230/2	Meggyfa	11/A
13.	26207/2	Meggyfa	12
14.	26231/4	Meggyfa	13
15.	26204/2	Meggyfa	14
16.	26232	Meggyfa	15
17.	26203/3	Meggyfa	16
18.	26234	Meggyfa	17
19.	26202/3	Meggyfa	18
20.	26235/2	Meggyfa	19

21.	26201/1	Meggyfa	20
22.	26236/2	Meggyfa	21
23.	26200/3	Meggyfa	22
24.	26237/1	Meggyfa	23
25.	26199/3	Meggyfa	24
26.	26238/6	Meggyfa	25
27.	26238/7	Meggyfa	25/A
28.	26197	Meggyfa	26
29.	26239/2	Meggyfa	27
30.	26196	Meggyfa	28
31.	26240/2	Meggyfa	29
32.	26193	Meggyfa	30
33.	26242/1	Meggyfa	31
34.	26192	Meggyfa	32
35.	26242/2	Meggyfa	33
36.	26190/6	Meggyfa	34
37.	26243/3	Meggyfa	35
38.	26189/2	Meggyfa	36
39.	26244/4	Meggyfa	37
40.	26188/3	Meggyfa	38
41.	26186/3	Meggyfa	38/A
42.	26245	Meggyfa	39
43.	26185/3	Meggyfa	40
44.	26246/9	Meggyfa	41-43
45.	26184/4	Meggyfa	42
46.	26183/2	Meggyfa	44
47.	26246/2	Meggyfa	45
48.	26182/4	Meggyfa	46
49.	26248/2	Meggyfa	47
50.	26181/2	Meggyfa	48
51.	26249/1	Meggyfa	49
52.	26180/2	Meggyfa	50
53.	26251/6	Meggyfa	51
54.	26179/2	Meggyfa	52
55.	26252/2	Meggyfa	53
56.	26177/2	Meggyfa	54
57.	26253/5	Meggyfa	55
58.	26176/4	Meggyfa	56
59.	26254/2	Meggyfa	57
60.	26173/2	Meggyfa	58
61.	26255/11	Meggyfa	59
62.	26172/2	Meggyfa	60
63.	26255/2	Meggyfa	61
64.	26171/2	Meggyfa	64
65.	26169	Meggyfa	66
66.	26168/2	Meggyfa	68

Mécsvirág köz

SORSZ.	HRSZ.	UTCA	HÁZSZ.
1.	18678	Mécsvirág	1
2.	01338/11	Mécsvirág	2
3.	01338/2	Mécsvirág	3
4.	01338/12	Mécsvirág	4
5.	01334/22	Mécsvirág	5
6.	01338/13	Mécsvirág	6
7.	01338/4	Mécsvirág	7
8.	01338/14	Mécsvirág	8
9.	01338/5	Mécsvirág	9
10.	01338/15	Mécsvirág	10
11.	01338/6	Mécsvirág	11
12.	01338/7	Mécsvirág	13
13.	01338/8	Mécsvirág	15
14.	01338/9	Mécsvirág	17

Mohács utca			
Sorsz.	Hrsz.	Utca	HÁZSZ.
1	26533	Mohács	1
2	8619/1	Mohács	1/A
3	8620	Mohács	1/B
4	26555	Mohács	1/C
5	26605/2	Mohács	2
6	26606	Mohács	2/A
7	8659/13	Mohács	2/B
8	8659/12	Mohács	2/C
9	8659/10	Mohács	2/D
10	26552/3	Mohács	3
11	26603/2	Mohács	4
12	26550/7	Mohács	5
13	26602/4	Mohács	6
14	26550/8	Mohács	7
15	26600/2	Mohács	8
16	26549/2	Mohács	9
17	26599/4	Mohács	10
18	26547	Mohács	11
19	26598/1	Mohács	12-14
20	26546	Mohács	13
21	26543	Mohács	15
22	26596/5	Mohács	16
23	26542	Mohács	17
24	26596/4	Mohács	18
25	26540/3	Mohács	19
26	26596/2	Mohács	20
27	26538	Mohács	21
28	26537/1	Mohács	23
29	26535	Mohács	25
30	26534	Mohács	25/A

31	26533	Mohács	27
32	26557	Mohács	29

Nagykállói utca			
Sorsz.	HRSZ	UTCA	HÁZSZ.
1	17022/3	Nagykállói	1
2	17209/1	Nagykállói	2
3	17051	Nagykállói	3
4	17208	Nagykállói	4
5	17053	Nagykállói	5
6	17164/2	Nagykállói	6
7	17101	Nagykállói	7
8	17164/8	Nagykállói	8
9	17102	Nagykállói	9
10	17164/6	Nagykállói	10
11	17232/1	Nagykállói	11
12	17112/1	Nagykállói	12
13	01434/38	Nagykállói	13
14	01486/18	Nagykállói	14
15	01434/75	Nagykállói	15
16	01484	Nagykállói	16
17	01434/78	Nagykállói	17
18	01480/1	Nagykállói	18
19	01437/3	Nagykállói	19
20	01480/2	Nagykállói	20
21	01443/13	Nagykállói	21
22	01480/3	Nagykállói	22
23	01443/41	Nagykállói	23
24	01480/4	Nagykállói	24
25	01449/17	Nagykállói	25
26	01480/5	Nagykállói	26
27	01449/16	Nagykállói	27
28	01480/6	Nagykállói	28
29	01457/21	Nagykállói	29
30	01476/14	Nagykállói	30
31	01461/4	Nagykállói	31
32	01476/13	Nagykállói	32
33	01461/5	Nagykállói	33
34	01472/2	Nagykállói	34
35	01461/7	Nagykállói	35
36	01470/1	Nagykállói	36
37	01461/8	Nagykállói	37
38	01468/6	Nagykállói	38
39	01461/9	Nagykállói	39
40	01466/2	Nagykállói	40
41	01466/26	Nagykállói	40/A
42	01464/21	Nagykállói	42
43	01464/20	Nagykállói	44

44	01464/19	Nagykállói	46
45	01464/18	Nagykállói	48
46	01464/17	Nagykállói	50
47	01464/16	Nagykállói	52
48	01464/15	Nagykállói	54

Nyereg utca			
Sorsz.	HRSZ	UTCA	HÁZSZ.
1	8270/12	Nyereg	1-19
2	8270/18	Nyereg	2
3	8270/19	Nyereg	4
4	8270/20	Nyereg	6
5	8270/21	Nyereg	8
6	8270/28	Nyereg	10
7	8270/29	Nyereg	12
8	8270/30	Nyereg	14
9	8270/31	Nyereg	16
10	8270/32	Nyereg	18
11	8270/33	Nyereg	20

Ostor utca			
Sorsz.	HRSZ	UTCA	HÁZSZ.
1	8270/27	Ostor	1
2	8270/28	Ostor	1/A
3	8270/22	Ostor	2
4	8270/21	Ostor	2/A
5	8270/26	Ostor	3
6	8270/23	Ostor	4
7	8270/25	Ostor	5
8	8270/24	Ostor	6

Őszirózsa utca			
Sorsz.	Hrsz.	Utca	HÁZSZ.
1	01662/3	Őszirózsa	1
2	9608	Őszirózsa	2
3	01667/1	Őszirózsa	3
4	9789/2	Őszirózsa	4
5	01669/1	Őszirózsa	5
6	9793/9	Őszirózsa	6
7	01669/2	Őszirózsa	7
8	9794/3	Őszirózsa	8
9	01669/3	Őszirózsa	9
10	9794/4	Őszirózsa	10
11	9795	Őszirózsa	12
12	9796	Őszirózsa	14
13	9797	Őszirózsa	16
14	9800/4	Őszirózsa	18
15	01671/27	Őszirózsa	20

16	01671/25	Őszirózsa	22
17	01671/5	Őszirózsa	24
18	01671/3	Őszirózsa	26

Őszirózsa köz			
Sorsz.	Hrsz.	Közterület	HÁZSZ.
1	01667/1	Őszirózsa	1
2	01669/1	Őszirózsa	2
3	01667/2	Őszirózsa	3
4	01666/11	Őszirózsa	4
5	01667/3	Őszirózsa	5
6	01666/12	Őszirózsa	6
7	01667/4	Őszirózsa	7
8	01666/13	Őszirózsa	9

Őszirózsa zug			
Sorsz.	Hrsz.	Közterület	HÁZSZ.
1	01662/3	Őszirózsa	1
2	01667/1	Őszirózsa	2
3	01662/4	Őszirózsa	3
4	01667/2	Őszirózsa	4
5	01662/5	Őszirózsa	5
6	01667/3	Őszirózsa	6
7	01662/6	Őszirózsa	7
8	01667/4	Őszirózsa	8
9	01662/7	Őszirózsa	9
10	01666/13	Őszirózsa	10
11	01662/8	Őszirózsa	11
12	01662/9	Őszirózsa	13
13	01662/10	Őszirózsa	15
14	01662/11	Őszirózsa	17
15	01662/12	Őszirózsa	19
16	01662/13	Őszirózsa	21
17	01662/14	Őszirózsa	23
18	01662/15	Őszirózsa	25

Patkó utca			
Sorsz.	HRSZ	UTCA	HÁZSZ.
1	8270/42	Patkó	1
2	8270/34	Patkó	2
3	8270/41	Patkó	3
4	8270/35	Patkó	4
5	8270/40	Patkó	5
6	8270/36	Patkó	6
7	8270/39	Patkó	7
8	8270/25	Patkó	8
9	8270/38	Patkó	9
10	8270/24	Patkó	10

11	8270/37	Patkó	11
12	8270/15	Patkó	12
13	8270/4	Patkó	13

Palánta utca			
Sorsz.	Hrsz.	Utca	HÁZSZ.
1	26404/3	Palánta	1-3
2	26414	Palánta	2
3	26413	Palánta	4
4	26405	Palánta	5
5	26411	Palánta	6
6	26406	Palánta	7
7	26410	Palánta	8
8	26407/1	Palánta	9
9	26409	Palánta	10
10	26407/2	Palánta	11
11	26511	Palánta	12
12	26308/11	Palánta	13-15
13	26512	Palánta	14
14	26513	Palánta	16
15	26308/3	Palánta	17
16	26308/4	Palánta	17/A
17	26514	Palánta	18
18	26515	Palánta	18/A
19	26308/7	Palánta	19
20	26517/2	Palánta	20
21	26305	Palánta	21
22	26306	Palánta	21/A
23	26517/7	Palánta	22
24	26220/2	Palánta	23
25	26221	Palánta	23/A
26	26517/13	Palánta	24
27	26220/3	Palánta	25
28	26517/11	Palánta	26
29	26220/6	Palánta	27
30	26518/2	Palánta	28
31	26218	Palánta	29
32	26580	Palánta	30
33	26216	Palánta	31
34	26581	Palánta	32
35	26215	Palánta	33
36	26582	Palánta	34
37	26214/1	Palánta	35
38	26214/2	Palánta	35/A
39	26584	Palánta	36
40	26130/5	Palánta	37
41	26585/1	Palánta	38
42	26130/4	Palánta	39

43	26130/1	Palánta	39/A
44	26585/2	Palánta	40
45	26128	Palánta	41
46	26586	Palánta	42
47	26125/4	Palánta	43
48	26126	Palánta	43/A
49	26587	Palánta	44-46
50	26125/1	Palánta	45
51	26124	Palánta	47
52	26634/7	Palánta	48
53	26634/7/A	Palánta	48
54	26634/7/A/1	Palánta	48. fszt. 1.
55	26634/7/A/2	Palánta	48. fszt. 2.
56	26634/7/A/3	Palánta	48. fszt. 3.
57	26634/7/A/4	Palánta	48. fszt. 4.
58	26634/7/A/5	Palánta	48. fszt. 5.
59	26634/7/A/6	Palánta	48. I/6.
60	26634/7/A/7	Palánta	48. I/7.
61	26634/7/A/8	Palánta	48. I/8.
62	26634/7/A/9	Palánta	48. I/9.
63	26634/7/A/10	Palánta	48. I/10.
64	26634/7/A/11	Palánta	48. I/11.
65	26634/7/A/12	Palánta	48. I/12.
66	26634/7/A/13	Palánta	48. I/13.
67	26634/7/A/14	Palánta	48. fszt. 1G
68	26634/7/A/15	Palánta	48. fszt. 2G.
69	26634/7/A/16	Palánta	48. fszt. 3G.
70	26634/7/A/17	Palánta	48. fszt. 4G.
71	26634/7/A/18	Palánta	48. fszt. 5G.
72	26634/7/A/19	Palánta	48. fszt. 6G.
73	26634/7/A/20	Palánta	48. fszt. 7G.
74	26634/7/A/21	Palánta	48. fszt. 1Ü.
75	26055	Palánta	49
76	26634/8	Palánta	50/A
77	26634/10	Palánta	50/B
78	26635/1	Palánta	50/C
79	26634/11	Palánta	50/D
80	26054/3	Palánta	51
81	26054/4	Palánta	51/A
82	26635/2	Palánta	52
83	26052/1	Palánta	53
84	26635/3	Palánta	54
85	26052/2	Palánta	55
86	26635/4	Palánta	56
87	26051	Palánta	57
88	26635/5	Palánta	58
89	26695/4	Palánta	59
90	26637/8	Palánta	60

91	26695/14	Palánta	61
92	26638/3	Palánta	62
93	26638/4	Palánta	64
94	26693	Palánta	66

Pipacs utca			
Sorsz.	HRSZ	UTCA	HÁZSZ.
1	9262/5	Pipacs	1
2	9262/9	Pipacs	1/A
3	9482	Pipacs	2
4	9483/1	Pipacs	2/A
5	9483/2	Pipacs	2/B
6	9261/1	Pipacs	3
7	9259/1	Pipacs	3/A
8	9260/4	Pipacs	3/B
9	9480/6	Pipacs	4
10	9258/2	Pipacs	5
11	9479/2	Pipacs	6
12	9257/3	Pipacs	7
13	9478/1	Pipacs	8
14	9256/4	Pipacs	9
15	9477/5	Pipacs	10
16	9255	Pipacs	11
17	9476/10	Pipacs	12
18	9475/1	Pipacs	12/A
19	9264	Pipacs	13
20	9474/1	Pipacs	14
21	9266	Pipacs	15
22	9265	Pipacs	15/A
23	9472/1	Pipacs	16
24	9267	Pipacs	17
25	9268	Pipacs	17/A
26	9470/1	Pipacs	18
27	9269	Pipacs	19
28	9470/4	Pipacs	20
29	9467/1	Pipacs	22
30	9271	Pipacs	23
31	9272	Pipacs	23/A
32	9466/2	Pipacs	24
33	9273	Pipacs	25
34	9462/3	Pipacs	26
35	9274/1	Pipacs	27
36	9461/5	Pipacs	28
37	9275	Pipacs	29
38	9460/7	Pipacs	30
39	9276	Pipacs	31
40	9457/1	Pipacs	32
41	9277	Pipacs	33

42	9278	Pipacs	33/A
43	9456/1	Pipacs	34
44	9279	Pipacs	35
45	9449/8	Pipacs	36
46	9280	Pipacs	37
47	9449/7	Pipacs	38-40
48	9282	Pipacs	39
49	9283	Pipacs	41
50	9448/3	Pipacs	42
51	9284	Pipacs	43
52	9447/4	Pipacs	44
53	9285/1	Pipacs	45
54	9444/2	Pipacs	46
55	9443/1	Pipacs	46/A
56	9441/1	Pipacs	46/B
57	9286	Pipacs	47
58	9440/12	Pipacs	48
59	9287	Pipacs	49
60	9439/3	Pipacs	50
61	9438/4	Pipacs	50/A
62	9289/1	Pipacs	51
63	9289/2	Pipacs	51/A
64	9436/1	Pipacs	52
65	9290	Pipacs	53
66	9433/19	Pipacs	54
67	9433/20	Pipacs	54/A
68	9291/1	Pipacs	55
69	9291/2	Pipacs	55/A
70	9433/8	Pipacs	56
71	9292	Pipacs	57
72	9293	Pipacs	57/A
73	9433/1	Pipacs	58
74	9296	Pipacs	59
75	9432/1	Pipacs	60
76	9297	Pipacs	61
77	9430/7	Pipacs	62
78	9298	Pipacs	63
79	9430/4	Pipacs	64
80	9299	Pipacs	65
81	9429/1	Pipacs	66
82	9428/2	Pipacs	66/A
83	9425	Pipacs	66/B
84	9424/1	Pipacs	66/C
85	9423/1	Pipacs	66/D
86	9300	Pipacs	67
87	9422/2	Pipacs	68
88	9419/1	Pipacs	68/A
89	9301	Pipacs	69

90	9418	Pipacs	70
91	9416/4	Pipacs	70/A
92	9302	Pipacs	71
93	9303	Pipacs	71/B
94	9415/4	Pipacs	72
95	9304	Pipacs	73
96	9414/3	Pipacs	74
97	9409/1	Pipacs	74/C
98	9412/3	Pipacs	74/B
99	9305	Pipacs	75
100	9306/2	Pipacs	75/A
101	9408/2	Pipacs	76
102	9307	Pipacs	77
103	9406/1	Pipacs	78
104	9405/2	Pipacs	78/A
105	9308	Pipacs	79
106	9404/3	Pipacs	80
107	9309	Pipacs	81
108	9401/1	Pipacs	82
109	9310	Pipacs	83
110	9311/1	Pipacs	83/A
111	9311/3	Pipacs	83/B
112	9400/1	Pipacs	84
113	9312	Pipacs	85
114	9399/1	Pipacs	86
115	9398/5	Pipacs	86/A
116	9313	Pipacs	87
117	9314	Pipacs	87/A
118	9315	Pipacs	87/B
119	9397/1	Pipacs	88
120	9316	Pipacs	89
121	9317/2	Pipacs	89/A
122	9396/2	Pipacs	90
123	9318	Pipacs	91
124	9319	Pipacs	91/A
125	9320	Pipacs	91/B
126	9321	Pipacs	91/C
127	9395/2	Pipacs	92
128	9395/1	Pipacs	92/A
129	9322	Pipacs	93
130	9323	Pipacs	93/A
131	9324	Pipacs	93/B
132	9325	Pipacs	93/C
133	9326	Pipacs	93/D
134	9327	Pipacs	93/E
135	9328	Pipacs	93/F
136	9394/1	Pipacs	94
137	9393/1	Pipacs	94/A

138	9392/1	Pipacs	94/B
139	9329	Pipacs	95
140	9391/2	Pipacs	96
141	9330	Pipacs	97
142	9390/3	Pipacs	98
143	9331	Pipacs	99
144	9389/2	Pipacs	100
145	9333/10	Pipacs	101/C
146	9332	Pipacs	101/B
147	9333/12	Pipacs	101/D
148	9333/13	Pipacs	101/E
149	9333/14	Pipacs	101/F
150	9333/15	Pipacs	101/G
151	9333/11	Pipacs	101/H
152	9334/3	Pipacs	101/I
153	9334/4	Pipacs	101/J
154	9334/5	Pipacs	101/K
155	9335/2	Pipacs	101/L
156	9336/3	Pipacs	101/M
157	9337/3	Pipacs	101/N
158	9387/1	Pipacs	102
159	9338/3	Pipacs	103
160	9339/3	Pipacs	103/A
161	9386/6	Pipacs	104
162	9385/1	Pipacs	104/A
163	9384/6	Pipacs	104/B
164	9384/3	Pipacs	104/C
165	9383/1	Pipacs	104/D
166	9341/3	Pipacs	105
167	9340/3	Pipacs	105/B
168	9382/2	Pipacs	106
169	9382/5	Pipacs	106/B
170	9381/3	Pipacs	106/C
171	9380/3	Pipacs	106/D
172	9379/3	Pipacs	106/E
173	9378/3	Pipacs	106/F
174	9377/5	Pipacs	106/G
175	9376/3	Pipacs	106/H
176	9375/6	Pipacs	106/I
177	9373/3	Pipacs	106/J
178	9343/3	Pipacs	107
179	9342/3	Pipacs	107/B
180	9372/3	Pipacs	108
181	9371/3	Pipacs	108/B
182	9344/3	Pipacs	109
183	9345/3	Pipacs	109/A
184	9370/6	Pipacs	110
185	9346	Pipacs	111

186	9369/5	Pipacs	112
187	9368/5	Pipacs	112/A
188	9367/6	Pipacs	112/B
189	9347	Pipacs	113
190	9365/1	Pipacs	114
191	9348	Pipacs	115
192	9363/15	Pipacs	116
193	9349	Pipacs	117
194	9350	Pipacs	117/A
195	9351	Pipacs	117/B
196	9363/14	Pipacs	118
197	9353/1	Pipacs	119
198	9362/1	Pipacs	120
199	9353/2	Pipacs	121
200	9355	Pipacs	121/A
201	9361	Pipacs	122
202	9356	Pipacs	123
203	9360/3	Pipacs	124
204	9357	Pipacs	125
205	9359/1	Pipacs	126
206	9358	Pipacs	127
207	9359/3	Pipacs	128

Pitypang utca			
Sorsz.	HRSZ	UTCA	HÁZSZ.
1	9694/1	Pitypang	1
2	25002	Pitypang	2
3	9689	Pitypang	2/A
4	9692	Pitypang	3
5	25003	Pitypang	4
6	9690/1	Pitypang	5
7	25004	Pitypang	6
8	9688/1	Pitypang	7
9	25005	Pitypang	8
10	9687/1	Pitypang	9
11	25006	Pitypang	10
12	9686/5	Pitypang	11
13	25007	Pitypang	12
14	9686/3	Pitypang	13
15	25008	Pitypang	14
16	9685/1	Pitypang	15
17	25009	Pitypang	16
18	9684/1	Pitypang	17
19	25010	Pitypang	18
20	9683/1	Pitypang	19
21	25011	Pitypang	20
22	9682/3	Pitypang	21
23	25012	Pitypang	22

24	9681/7	Pitypang	23
25	25013	Pitypang	24
26	9681/3	Pitypang	25
27	25014	Pitypang	26
28	9680/1	Pitypang	27
29	25015	Pitypang	28
30	9679/1	Pitypang	29
31	25016	Pitypang	30
32	9678/1	Pitypang	31
33	25016	Pitypang	32
34	25017/1	Pitypang	32/A
35	9677/1	Pitypang	33
36	25025	Pitypang	34
37	9676/1	Pitypang	35
38	25026	Pitypang	36
39	9675/1	Pitypang	37
40	25027	Pitypang	38
41	9674/1	Pitypang	39
42	9673/1	Pitypang	39/A
43	25028	Pitypang	40
44	9672/1	Pitypang	41
45	25029	Pitypang	42
46	9671/1	Pitypang	43
47	25030	Pitypang	44
48	9669/12	Pitypang	45
49	25031	Pitypang	46
50	9669/10	Pitypang	47
51	25032	Pitypang	48
52	9669/8	Pitypang	49
53	25033	Pitypang	50
54	9668/1	Pitypang	51
55	25034	Pitypang	52
56	9667/1	Pitypang	53
57	25035	Pitypang	54
58	9666/1	Pitypang	55
59	25036	Pitypang	56
60	9665/1	Pitypang	57
61	25037	Pitypang	58
62	9664/1	Pitypang	59
63	9663/1	Pitypang	61
64	9662/1	Pitypang	63
65	9661/1	Pitypang	65
66	9660/1	Pitypang	67
67	9659/1	Pitypang	69

Póni utca			
Sorsz.	HRSZ	UTCA	HÁZSZ.
1	8270/44	Póni	1

2	8270/12	Póni	2

Puttony utca			
1	10065/1	Puttony	1
2	10065/3	Puttony	2/A
3	10062/5	Puttony	2
4	10061/2	Puttony	4
5	10062/3	Puttony	5/A
6	10060/4	Puttony	5
7	10058/3	Puttony	6
8	10058/1	Puttony	7
9	10056/1	Puttony	8
10	10056/6	Puttony	9
11	10056/4	Puttony	10
12	10054/3	Puttony	11
13	10054/5	Puttony	12
14	10053/4	Puttony	13
15	10050/1	Puttony	13/A
16	10052/2	Puttony	14
17	10049/7	Puttony	15
18	10051/2	Puttony	16
19	10049/4	Puttony	16/A
20	10048/1	Puttony	17
21	10047/3	Puttony	18
22	10046/3	Puttony	19
23	10045/5	Puttony	19/A
24	10045/3	Puttony	20
25	10043/5	Puttony	21/A
26	10041/8	Puttony	21
27	10044/2	Puttony	22
28	10039/8	Puttony	23
29	10041/11	Puttony	24
30	10039/10	Puttony	25
31	10037/4	Puttony	25/A
32	10040/3	Puttony	26
33	10036/8	Puttony	27
34	10035/1	Puttony	27/A
35	10039/12	Puttony	28
36	10034/3	Puttony	29
37	10038/7	Puttony	30
38	10038/3	Puttony	30/A
39	10032/5	Puttony	31
40	10036/4	Puttony	32
41	10034/5	Puttony	34-36
42	10030/5	Puttony	35
43	10029/5	Puttony	37
44	10032/6	Puttony	38
45	10027/5	Puttony	39

46	10030/6	Puttony	40
47	10024/6	Puttony	41
48	10029/8	Puttony	42
49	10023/3	Puttony	43
50	10027/3	Puttony	44
51	10019/5	Puttony	45
52	10020/4	Puttony	46
53	10018/14	Puttony	47
54	10020/3	Puttony	48
55	10019/11	Puttony	50
56	10018/4	Puttony	51
57	10018/15	Puttony	52
58	10017/1	Puttony	53
59	10015/1	Puttony	53/B
60	10018/17	Puttony	54
61	10017/3	Puttony	54/A
62	10015/2	Puttony	54/C
63	10014/1	Puttony	55
64	10013/1	Puttony	55/A
65	10014/4	Puttony	56
66	10010/4	Puttony	57
67	10010/6	Puttony	58
68	10010/2	Puttony	59
69	10009/6	Puttony	60
70	10009/3	Puttony	61
71	10008/6	Puttony	62
72	10008/3	Puttony	63
73	10007	Puttony	64
74	10006	Puttony	65
75	10004/4	Puttony	68
76	10004/2	Puttony	69
77	10003/3	Puttony	70
78	10003/1	Puttony	71
79	10000/13	Puttony	72
80	10000/11	Puttony	73
81	10000/10	Puttony	75

Rezeda utca			
1	9698	Rezeda	1
2	9887/3	Rezeda	2
3	9886/2	Rezeda	4
4	9699	Rezeda	5
5	9886/4	Rezeda	6
6	9886/4/A	Rezeda	6
7	9886/4/A/1	Rezeda	6/A
8	9886/4/A/2	Rezeda	6/B
9	9701/5	Rezeda	7
10	9885	Rezeda	8

11	9884	Rezeda	8/A
12	9702/1	Rezeda	9
13	9883/2	Rezeda	10
14	9882	Rezeda	10/A
15	9703/1	Rezeda	11
16	9881	Rezeda	12
17	9880	Rezeda	12/A
18	9704/3	Rezeda	13
19	9878	Rezeda	14-14/A
20	9878/A	Rezeda	14/A
21	9878/B	Rezeda	14
22	9877	Rezeda	14/B
23	9705/3	Rezeda	15
24	9876/2	Rezeda	16
25	9876/1	Rezeda	16/A
26	9706/1	Rezeda	17
27	9875	Rezeda	18
28	9708/2	Rezeda	19
29	9874	Rezeda	20
30	9709	Rezeda	21
31	9873/1	Rezeda	22
32	9870/1	Rezeda	22/A
33	9869	Rezeda	22/B
34	9868	Rezeda	22/C
35	9710	Rezeda	23
36	9711/5	Rezeda	23/A
37	9713/3	Rezeda	23/C
38	9867/2	Rezeda	24
39	9715/3	Rezeda	25
40	9715/4	Rezeda	25/A
41	9716/1	Rezeda	25/B
42	9717/1	Rezeda	25/C
43	9718/1	Rezeda	25/D
44	9719/1	Rezeda	25/E
45	9720/1	Rezeda	25/F
46	9867/1	Rezeda	26
47	9721/1	Rezeda	27
48	9722/3	Rezeda	27/A
49	9722/4	Rezeda	27/B
50	9723/1	Rezeda	27/C
51	9866	Rezeda	28
52	9724/1	Rezeda	29
53	9725/1	Rezeda	29/B
54	9726/1	Rezeda	29/C
55	9865	Rezeda	30
56	9863/3	Rezeda	30/A
57	9863/2	Rezeda	30/B
58	9863/1	Rezeda	30/C

59	9861/35	Rezeda	30/D
60	9727/1	Rezeda	31
61	9728/5	Rezeda	31/A
62	9861/36	Rezeda	32
63	9861/37	Rezeda	32/A
64	9861/41	Rezeda	32/B
65	9861/44	Rezeda	32/C
66	9728/4	Rezeda	33
67	9861/45	Rezeda	34
68	9861/48	Rezeda	34/A
69	9860	Rezeda	34/B
70	9729/1	Rezeda	35
71	9730/1	Rezeda	35/A
72	9731/1	Rezeda	35/B
73	9859	Rezeda	36
74	9858	Rezeda	36/A
75	9732/1	Rezeda	37
76	9857	Rezeda	38
77	9733/1	Rezeda	39
78	9856	Rezeda	40
79	9734/1	Rezeda	41
80	9735/9	Rezeda	41/A
81	9735/10	Rezeda	41/B
82	9854	Rezeda	42
83	9852/2	Rezeda	42/A
84	9735/7	Rezeda	43
85	9852/1	Rezeda	44
86	9741/4	Rezeda	45
87	9742/4	Rezeda	45/A
88	9743/4	Rezeda	45/B
89	9744/4	Rezeda	45/C
90	9745/4	Rezeda	45/D
91	9851	Rezeda	46
92	9746/3	Rezeda	47
93	9747/3	Rezeda	47/A
94	9748/5	Rezeda	47/B
95	9748/7	Rezeda	47/C
96	9750/3	Rezeda	47/D
97	9850	Rezeda	48
98	9751/3	Rezeda	49
99	9849	Rezeda	50
100	9752/3	Rezeda	51
101	9848	Rezeda	52
102	9847	Rezeda	52/A
103	9753/3	Rezeda	53/A
104	9754/3	Rezeda	53
105	9755/4	Rezeda	53/B
106	9846/2	Rezeda	54/A

107	9845/1	Rezeda	54
108	9756/3	Rezeda	55
109	9757/3	Rezeda	55/A
110	9758/2	Rezeda	55/B
111	9759/1	Rezeda	55/C
112	9844/6	Rezeda	56
113	9760/4	Rezeda	57/A
114	9761/3	Rezeda	57
115	9842/1	Rezeda	58
116	9762/1	Rezeda	59
117	9841/1	Rezeda	60
118	9763/3	Rezeda	61
119	9840/1	Rezeda	62
120	9839/1	Rezeda	64/B
121	9837/1	Rezeda	64/A
122	9836	Rezeda	64
123	9765/4	Rezeda	65
124	9835	Rezeda	66
125	9766/4	Rezeda	67
126	9769/3	Rezeda	67/A
127	9768/3	Rezeda	67/C
128	9767/3	Rezeda	67/E
129	9834	Rezeda	68
130	9833/2	Rezeda	68/A
131	9833/1	Rezeda	68/B
132	9770/3	Rezeda	69
133	9832	Rezeda	70
134	9831	Rezeda	70/A
135	9830	Rezeda	70/C
136	9774	Rezeda	71/A
137	9772/3	Rezeda	71/B
138	9829	Rezeda	72
139	9828	Rezeda	72/A
140	9775	Rezeda	73
141	9827	Rezeda	74
142	9826	Rezeda	74/A
143	9776	Rezeda	75
144	9825	Rezeda	76
145	9777	Rezeda	77
146	9824	Rezeda	78
147	9778	Rezeda	79
148	9779	Rezeda	79/A
149	9781/2	Rezeda	79/B
150	9781/3	Rezeda	79/C
151	9783	Rezeda	79/D
152	9784	Rezeda	79/E
153	9823	Rezeda	80
154	9785	Rezeda	81

155	9822/4	Rezeda	82
156	9786	Rezeda	83
157	9819/21	Rezeda	84
158	9820	Rezeda	84/B
159	9787	Rezeda	85
160	9819/3	Rezeda	86
161	9819/6	Rezeda	86/A
162	9788	Rezeda	87
163	9817/2	Rezeda	88
164	9817/4	Rezeda	88/A
165	9789/4	Rezeda	89
166	9816/1	Rezeda	90
167	9798	Rezeda	92
168	9795	Rezeda	94
169	9794/5	Rezeda	96
170	9794/1	Rezeda	98
171	9793/4	Rezeda	100
172	9789/5	Rezeda	101/A-B
173	9793/5	Rezeda	102
174	9793/6	Rezeda	104
175	9793/7	Rezeda	106
176	9793/8	Rezeda	108
177	9793/9	Rezeda	110

Rezeda köz			
1	9798	Rezeda	1
2	9815	Rezeda	2
3	9797	Rezeda	3
4	9814	Rezeda	4
5	9813/2	Rezeda	6
6	9813/1	Rezeda	8
7	9812/2	Rezeda	10
8	9811/2	Rezeda	12
9	9811/2/A	Rezeda	12
10	9811/2/A/1	Rezeda	12/A
11	9811/2/A/2	Rezeda	12/B
12	9810	Rezeda	14
13	9809	Rezeda	16
14	9808	Rezeda	18
15	9807	Rezeda	20
16	9806	Rezeda	22
17	9805	Rezeda	24
18	9804	Rezeda	26
19	9803	Rezeda	28
20	9802	Rezeda	30
21	9801	Rezeda	32
22	9800/2	Rezeda	34
23	9800/3	Rezeda	36

Rezeda zug			
1	9700/2	Rezeda	1
2	9701/4	Rezeda	2
3	9701/4/A	Rezeda	2
4	9701/4/A/1	Rezeda	2/B
5	9701/4/A/2	Rezeda	2/A
6	9701/3	Rezeda	3
7	9702/1	Rezeda	4
8	9702/3	Rezeda	5
9	9703/1	Rezeda	6
10	9703/3	Rezeda	7
11	9704/3	Rezeda	8
12	9704/5	Rezeda	9
13	9705/3	Rezeda	10
14	9705/6	Rezeda	11
15	9706/1	Rezeda	12
16	9706/3	Rezeda	13
17	9708/2	Rezeda	14
18	9707/1	Rezeda	15

Rétisas utca			
Sorsz.	Hrsz.	Utca	HÁZSZ.
1	26918/2	Rétisas	11
2	26918/3	Rétisas	13
3	26918/5	Rétisas	14
4	26919/2	Rétisas	15
5	26921/2	Rétisas	15/A
6	26918/6	Rétisas	16
7	26922/2	Rétisas	17
8	26919/4	Rétisas	18
9	26921/4	Rétisas	18/A
10	26923/2	Rétisas	19
11	26922/4	Rétisas	20
12	26926/2	Rétisas	21
13	26923/4	Rétisas	22
14	26927/2	Rétisas	23
15	26926/4	Rétisas	24
16	26928/2	Rétisas	25
17	26927/4	Rétisas	26
18	26928/4	Rétisas	28
19	26932/4	Rétisas	33
20	26933/4	Rétisas	35
21	26932/2	Rétisas	36
22	26934/1	Rétisas	37
23	26933/2	Rétisas	38
24	26934/3	Rétisas	40
25	26937/3	Rétisas	43

26	26939/2	Rétisas	45
27	26937/4	Rétisas	46
28	26940/2	Rétisas	47
29	26938/3	Rétisas	48

Szánkó utca			
SORSZ.	HRSZ.	UTCA	HÁZSZ.
1.	26402/4	Szánkó	1
2.	26402/3	Szánkó	1/A
3.	26310/2	Szánkó	2
4.	26310/4	Szánkó	2/A
5.	26399	Szánkó	3
6.	26398	Szánkó	3/A
7.	26313	Szánkó	4
8.	26395	Szánkó	5
9.	26394	Szánkó	5/A
10.	26390	Szánkó	5/B
11.	26314/2	Szánkó	6
12.	26388	Szánkó	7
13.	26387	Szánkó	7/A
14.	26385/2	Szánkó	7/B
15.	26317	Szánkó	8
16.	26384	Szánkó	9
17.	26318/2	Szánkó	10
18.	26382/2	Szánkó	11
19.	26319	Szánkó	12
20.	26381/2	Szánkó	13
21.	26320/1	Szánkó	14
22.	26322/2	Szánkó	14/A
23.	26380/2	Szánkó	15
24.	26323/2	Szánkó	16
25.	26324	Szánkó	16/A
26.	26379	Szánkó	17
27.	26327/2	Szánkó	18
28.	26374/3	Szánkó	19
29.	26372/2	Szánkó	19/A
30.	26327/4	Szánkó	20
31.	26371	Szánkó	21
32.	26328	Szánkó	22
33.	26369/2	Szánkó	23
34.	26329/2	Szánkó	24
35.	26368/2	Szánkó	25
36.	26332	Szánkó	26
37.	26367/2	Szánkó	27
38.	26333	Szánkó	28
39.	26366/2	Szánkó	29
40.	26334/2	Szánkó	30
41.	26365/5	Szánkó	31

42.	26335/3	Szánkó	32
43.	26363	Szánkó	33
44.	26337/3	Szánkó	34
45.	26362	Szánkó	35
46.	26338/3	Szánkó	36
47.	26360/3	Szánkó	37
48.	26339	Szánkó	38
49.	26340	Szánkó	38/A
50.	26360/2	Szánkó	39
51.	26341/2	Szánkó	40
52.	26359/2	Szánkó	41
53.	26342/2	Szánkó	42
54.	26358/2	Szánkó	43
55.	26343/2	Szánkó	44
56.	26356/5	Szánkó	45
57.	26344/4	Szánkó	46
58.	26356/2	Szánkó	47
59.	26345/2	Szánkó	48
60.	26346/2	Szánkó	50
61.	26347/1	Szánkó	52
62.	26349/2	Szánkó	54
63.	26350/2	Szánkó	56
64.	26351/2	Szánkó	58
65.	26352	Szánkó	60
66.	26353/2	Szánkó	62
67.	26354/2	Szánkó	64

Százados utca			
Sorsz.	HRSZ	UTCA	Házszám
1	26943/8	Százados	1
2	8791/6	Százados	2
3	26944/4	Százados	3
4	8792/7	Százados	4
5	26945/3	Százados	5
6	8794/8	Százados	6
7	26946/2	Százados	7
8	8795/5	Százados	8
9	26947/2	Százados	9
10	8795/10	Százados	10
11	26948/2	Százados	11
12	26949/3	Százados	11/A
13	26949/6	Százados	11/B
14	8797/13	Százados	12
15	26949/8	Százados	13
16	8797/9	Százados	14
17	26949/12	Százados	15
18	8798/2	Százados	16
19	26956/4	Százados	17

20	8799/4	Százados	18
21	26958/2	Százados	19
22	8800/4	Százados	20
23	26958/3	Százados	21
24	8801/4	Százados	22
25	26960/6	Százados	23
26	26959/5	Százados	23/A
27	26959/4	Százados	23/B
28	8803/2	Százados	24
29	8803/1	Százados	24/A
30	26961	Százados	25
31	8804/5	Százados	26
32	26963/1	Százados	27
33	8805/4	Százados	28
34	26966/2	Százados	29
35	8806/6	Százados	30
36	26967/2	Százados	31
37	8807/4	Százados	32
38	26968/2	Százados	33
39	8808/3	Százados	34
40	26969/2	Százados	35
41	8810/3	Százados	36
42	26970/7	Százados	37
43	26971/2	Százados	37/A
44	26970/2	Százados	37/B
45	8811	Százados	38
46	26972/2	Százados	39
47	26973	Százados	39/A
48	8821/4	Százados	40
49	8812/2	Százados	40/A
50	8813	Százados	40/B
51	8814/4	Százados	40/C
52	8815/5	Százados	40/D
53	8815/6	Százados	40/E
54	8817/4	Százados	40/F
55	8817/5	Százados	40/G
56	8818/4	Százados	40/H
57	8819	Százados	40/I
58	8820/4	Százados	40/J
59	26974/2	Százados	41
60	8822/4	Százados	42
61	26975	Százados	43
62	8823/2	Százados	44
63	26976/2	Százados	45
64	8824/5	Százados	46
65	26977/3	Százados	47
66	8825/5	Százados	48
67	26979	Százados	49

68	8826/2	Százados	50
69	26980	Százados	51
70	8828/2	Százados	52
71	26982/2	Százados	53
72	26981/3	Százados	53/B
73	8829/2	Százados	54
74	26983/2	Százados	55
75	8830/2	Százados	56
76	26984/2	Százados	57
77	8831	Százados	58
78	26985/9	Százados	59
79	8832/2	Százados	60
80	26985/5	Százados	61
81	26986/3	Százados	63
82	8833/3	Százados	64
83	26987/2	Százados	65
84	8834/4	Százados	66
85	26988/2	Százados	67
86	8835/4	Százados	68
87	26988/3	Százados	69
88	8836/2	Százados	70
89	26989/3	Százados	71
90	8837/1	Százados	72
91	26989/6	Százados	73
92	8838/4	Százados	74
93	26989/8	Százados	75
94	8839/3	Százados	76
95	26989/10	Százados	77
96	8841/2	Százados	78
97	26989/12	Százados	79

Szeder utca			
Sorsz.	HRSZ	UTCA	Házszám
1	26940/2	Szeder	1
2	26940/7	Szeder	1/A
3	26940/7/A	Szeder	1/A
4	26940/7/A/1	Szeder	1/A
5	8869	Szeder	2
6	8791/4	Szeder	3
7	8790	Szeder	3/A
8	8868	Szeder	4
9	8867	Szeder	4/A
10	8792/1	Szeder	5
11	8792/5	Szeder	5/A
12	8866/1	Szeder	6
13	8794/2	Szeder	7
14	8795/2	Szeder	7/A
15	8796/1	Szeder	7/B

16	8795/7	Szeder	7/C
17	8865	Szeder	8
18	8864	Szeder	8/A
19	8797/4	Szeder	9
20	8798/1	Szeder	9/A
21	8863	Szeder	10
22	8799/3	Szeder	11
23	8862/1	Szeder	12
24	8862/2	Szeder	12/A
25	8800/2	Szeder	13
26	8861	Szeder	14
27	8801/3	Szeder	15
28	8860	Szeder	16
29	8801/2	Szeder	17
30	8859	Szeder	18
31	8858	Szeder	18/A
32	8803/5	Szeder	19
33	8857	Szeder	20
34	8856	Szeder	20/A
35	8804/3	Szeder	21
36	8855	Szeder	22
37	8853	Szeder	22/A
38	8805/2	Szeder	23
39	8854	Szeder	24
40	8852	Szeder	24/A
41	8806/1	Szeder	25
42	8807/1	Szeder	25/B
43	8851	Szeder	26
44	8808/5	Szeder	27
45	8850	Szeder	28
46	8849	Szeder	28/A
47	8848/4	Szeder	30
48	8844/52	Szeder	30/A
49	8844/13	Szeder	30/B
50	8844/23	Szeder	30/C
51	8844/11	Szeder	30/D
52	8844/53	Szeder	30/E
53	8844/25	Szeder	30/F
54	8844/21	Szeder	30/G
55	8844/56	Szeder	30/H
56	8844/57	Szeder	30/I
57	8843/3	Szeder	30/J
58	8810/1	Szeder	31
59	8843/2	Szeder	32
60	8811	Szeder	33
61	8812/1	Szeder	33/A
62	8813	Szeder	33/B
63	8843/1	Szeder	34

64	8814/2	Szeder	35
65	8844/3	Szeder	36
66	8815/4	Szeder	37
67	8816/3	Szeder	37/A
68	8817/8	Szeder	39
69	8817/7	Szeder	39/A
70	8818/2	Szeder	41
71	8819	Szeder	43
72	8820/2	Szeder	43/A
73	8822/1	Szeder	43/B
74	8823/4	Szeder	45
75	8824/3	Szeder	47
76	8825/3	Szeder	49
77	8826/4	Szeder	51
78	8827	Szeder	53
79	8828/4	Szeder	55
80	8829/4	Szeder	57
81	8830/4	Szeder	59
82	8832/4	Szeder	59/A
83	8831	Szeder	59/B
84	8833/2	Szeder	61
85	8834/2	Szeder	63
86	8835/2	Szeder	65
87	8837/2	Szeder	67
88	8836/4	Szeder	67/A
89	8838/1	Szeder	69
90	8839/6	Szeder	71
91	8840/1	Szeder	75
92	8841/7	Szeder	77
93	8841/6	Szeder	79

Szeder köz			
Sorsz.	HRSZ	köz	Házszám
1	8848/4	Szeder	1
2	8844/52	Szeder	2
3	8844/20	Szeder	2/A
4	8848/6	Szeder	3
5	8845/10	Szeder	4
6	8848/7	Szeder	5
7	8845/13	Szeder	6
8	8848/2	Szeder	7
9	8848/1	Szeder	7/A
10	8845/15	Szeder	8

Szerén utca			
Sorsz.	Hrsz.	Utca	HÁZSZ.
1	8617	Szerén	1
2	26472	Szerén	2

3	8615/2	Szerén	2/A
4	8615/1	Szerén	2/B
5	8614	Szerén	2/C
6	8610/2	Szerén	2/D
7	26554/2	Szerén	3
8	26553	Szerén	3/A
9	26552/2	Szerén	3/B
10	26473	Szerén	4
11	26550/4	Szerén	5
12	26550/5	Szerén	5/A
13	26550/6	Szerén	5/B
14	26549/3	Szerén	5/C
15	26477/3	Szerén	6
16	26548	Szerén	7
17	26545	Szerén	7/A
18	26479	Szerén	8
19	26544	Szerén	9
20	26480	Szerén	10
21	26541	Szerén	11
22	26482/2	Szerén	12
23	26540/2	Szerén	13
24	26483/3	Szerén	14
25	26539	Szerén	15
26	26483/5	Szerén	16
27	26536/2	Szerén	17
28	26535	Szerén	17/A
29	26534	Szerén	17/B
30	26484	Szerén	18
31	26532	Szerén	19
32	26485/3	Szerén	20
33	26531	Szerén	21
34	26486/3	Szerén	22
35	26486/6	Szerén	22/A
36	26530	Szerén	23
37	26488/7	Szerén	24
38	26529	Szerén	25
39	26490/1	Szerén	26
40	26528	Szerén	27
41	26491/4	Szerén	28
42	26527/3	Szerén	29
43	26527/1	Szerén	29/A
44	26492/2	Szerén	30
45	26493	Szerén	30/A
46	26494	Szerén	30/B
47	26526/2	Szerén	31
48	26496/2	Szerén	32
49	26525	Szerén	33
50	26497/2	Szerén	34

51	26524/2	Szerén	35
52	26500	Szerén	36
53	26524/1	Szerén	37
54	26501	Szerén	38
55	26523	Szerén	39
56	26504	Szerén	40
57	26522	Szerén	41
58	26505	Szerén	42
59	26521	Szerén	43
60	26508/2	Szerén	44
61	26520/4	Szerén	45
62	26509	Szerén	46
63	26520/2	Szerén	47
64	26519/3	Szerén	47/A
65	26519/8	Szerén	47/B
66	26519/5	Szerén	47/C
67	26515	Szerén	48
68	26517/5	Szerén	49
69	26517/2	Szerén	51

Szüret utca			
SORSZ.	HRSZ.	UTCA	HÁZSZ.
1.	26308/7	Szüret	1/A
2.	26309	Szüret	1
3.	26306	Szüret	2
4.	26311/2	Szüret	3
5.	26304/1	Szüret	4
6.	26312/2	Szüret	5
7.	26302/5	Szüret	6
8.	26315	Szüret	7
9.	26301/5	Szüret	8
10.	26316	Szüret	9
11.	26299	Szüret	10
12.	26318/2	Szüret	11
13.	26298/2	Szüret	12
14.	26319	Szüret	13
15.	26297/4	Szüret	14
16.	26320/2	Szüret	15
17.	26296/2	Szüret	16
18.	26321/2	Szüret	17
19.	26295/3	Szüret	18
20.	26325/2	Szüret	19
21.	26294/2	Szüret	20
22.	26326/1	Szüret	21
23.	26293/8	Szüret	22
24.	26326/4	Szüret	23
25.	26293/5	Szüret	24
26.	26330/2	Szüret	25

27.	26292/2	Szüret	26
28.	26331/4	Szüret	27
29.	26291/4	Szüret	28
30.	26331/6	Szüret	29
31.	26291/2	Szüret	30
32.	26333	Szüret	31
33.	26289/3	Szüret	32
34.	26334/1	Szüret	33
35.	26287	Szüret	34
36.	26335/2	Szüret	35
37.	26286/2	Szüret	36
38.	26337/2	Szüret	37
39.	26283	Szüret	38
40.	26338/2	Szüret	39
41.	26282/4	Szüret	40
42.	26339	Szüret	41
43.	26340	Szüret	41/A
44.	26281	Szüret	42
45.	26341/2	Szüret	43
46.	26280	Szüret	44
47.	26342/3	Szüret	45
48.	26279/2	Szüret	46
49.	26343/3	Szüret	47
50.	26277/5	Szüret	48
51.	26344/3	Szüret	49
52.	26276/2	Szüret	50
53.	26345/3	Szüret	51
54.	26274/3	Szüret	52
55.	26346/3	Szüret	53
56.	26273/5	Szüret	54
57.	26347/4	Szüret	55
58.	26272	Szüret	56
59.	26348/4	Szüret	57
60.	26270/5	Szüret	58
61.	26349/5	Szüret	59
62.	26269/2	Szüret	60
63.	26268	Szüret	60/A
64.	26350/3	Szüret	61
65.	26267/2	Szüret	62
66.	26351/3	Szüret	63
67.	26352	Szüret	65
68.	26266/2	Szüret	66
69.	26353/3	Szüret	67
70.	26265/5	Szüret	68
71.	26354/8	Szüret	69
72.	26264/2	Szüret	70
73.	26263	Szüret	72
74.	26261/2	Szüret	74

75.	26260/5	Szüret	76
76.	26259/2	Szüret	78
77.	26258	Szüret	80
78.	26257/1	Szüret	82

Szőlő utca			
1	9896	Szőlő	1
2	9897/4	Szőlő	1/A
3	9895	Szőlő	1/B
4	10067	Szőlő	2
5	9897/3	Szőlő	3
6	9898	Szőlő	5
7	9899	Szőlő	5/A
8	9900	Szőlő	5/B
9	10064/1	Szőlő	6
10	9901	Szőlő	7
11	9902	Szőlő	7/A
12	9903	Szőlő	7/B
13	9904	Szőlő	7/C
14	10064/2	Szőlő	8
15	9905	Szőlő	9
16	9906	Szőlő	9/A
17	9907	Szőlő	9/B
18	10063/2	Szőlő	10
19	9909/1	Szőlő	11
20	9910/2	Szőlő	11/A
21	9910/3	Szőlő	11/B
22	10062/2	Szőlő	12
23	9910/4	Szőlő	13
24	9913	Szőlő	13/A
25	9914	Szőlő	13/B
26	10060/3	Szőlő	14
27	10059	Szőlő	14/A
28	10056/3	Szőlő	14/B
29	10054/1	Szőlő	14/C
30	10053/3	Szőlő	14/D
31	10050/1	Szőlő	14/E
32	10049/6	Szőlő	14/F
33	9915	Szőlő	15/A
34	10048/1	Szőlő	16
35	9916	Szőlő	17
36	9917	Szőlő	17/A
37	10046/1	Szőlő	18
38	10043/4	Szőlő	18/A
39	10045/5	Szőlő	18/B
40	9918	Szőlő	19
41	9919	Szőlő	19/A
42	9921	Szőlő	19/B

43	9922	Szőlő	19/C
44	10041/10	Szőlő	20
45	10040/5	Szőlő	20/A
46	10039/9	Szőlő	20/B
47	9923	Szőlő	21
48	10038/5	Szőlő	22
49	10037/1	Szőlő	22/A
50	9924	Szőlő	23
51	10036/7	Szőlő	24
52	10035/1	Szőlő	24/A
53	9926	Szőlő	25
54	9927	Szőlő	25/A
55	9929/1	Szőlő	25/B
56	10034/1	Szőlő	26
57	9929/2	Szőlő	27
58	9930/4	Szőlő	27/A
59	10033/2	Szőlő	28
60	10030/4	Szőlő	28/A
61	9930/5	Szőlő	29
62	10029/1	Szőlő	30
63	9932	Szőlő	31
64	9933	Szőlő	31/A
65	10027/4	Szőlő	32
66	9993/5	Szőlő	32/A
67	9934	Szőlő	33
68	9993/4	Szőlő	34
69	9993/7	Szőlő	34/A
70	9993/6	Szőlő	34/B
71	9935	Szőlő	35
72	9992	Szőlő	36
73	9936	Szőlő	37
74	9937	Szőlő	37/A
75	9991	Szőlő	38/A
76	9990	Szőlő	38/B
77	9938	Szőlő	39
78	9939	Szőlő	39/A
79	9989/1	Szőlő	40
80	9987/2	Szőlő	40/A
81	9941	Szőlő	41
82	9986/2	Szőlő	42
83	9942	Szőlő	43
84	9945/3	Szőlő	43/B
85	9986/1	Szőlő	44
86	9946/1	Szőlő	45
87	9985/2	Szőlő	46
88	9947/3	Szőlő	47
89	9948/1	Szőlő	47/A
90	9948/2	Szőlő	47/B

91	9984/2	Szőlő	48
92	9950/1	Szőlő	49
93	9982	Szőlő	50
94	9953/1	Szőlő	51
95	9980/2	Szőlő	52
96	9955/3	Szőlő	53
97	9979/1	Szőlő	54
98	9955/4	Szőlő	55
99	9956/3	Szőlő	55/A
100	9956/4	Szőlő	55/B
101	9958/4	Szőlő	55/C
102	9977	Szőlő	56
103	9959/4	Szőlő	57
104	9960/1	Szőlő	57/A
105	9961/5	Szőlő	57/B
106	9975/2	Szőlő	58
107	9962/6	Szőlő	59
108	9961/9	Szőlő	59/A
109	9964/5	Szőlő	59/B
110	9964/7	Szőlő	59/C
111	9966/4	Szőlő	59/E
112	9967/4	Szőlő	59/D
113	01673/7	Szőlő	60
114	9968/4	Szőlő	61/A
115	9969/4	Szőlő	61
116	01673/8	Szőlő	62
117	9970/4	Szőlő	63
118	9970/7	Szőlő	65
119	9970/8	Szőlő	67
120	01671/3	Szőlő	69

Szőlő zug			
1	9995/1	Szőlő	1
2	10024/5	Szőlő	2
3	9995/2	Szőlő	3
4	10023/6	Szőlő	4
5	10023/5	Szőlő	4/A
6	10019/1	Szőlő	4/B
7	10018/13	Szőlő	4/C
8	10018/4	Szőlő	4/D
9	9994/2	Szőlő	5
10	10017/1	Szőlő	6
11	10016	Szőlő	6/A
12	10015/1	Szőlő	6/B
13	9994/1	Szőlő	7
14	10014/1	Szőlő	8
15	10013/1	Szőlő	8/A
16	10010/4	Szőlő	8/B

17	10010/2	Szőlő	8/C
18	9992	Szőlő	9
19	10009/3	Szőlő	10
20	9991	Szőlő	11
21	10008/3	Szőlő	12
22	9990	Szőlő	13
23	10006	Szőlő	14
24	9989/2	Szőlő	15
25	10005/1	Szőlő	16
26	9988	Szőlő	17
27	10004/2	Szőlő	18
28	9987/1	Szőlő	19
29	10002	Szőlő	20
30	9985/3	Szőlő	21
31	10001	Szőlő	22
32	10000/6	Szőlő	22/A
33	9984/3	Szőlő	23
34	10000/7	Szőlő	24
35	9983/1	Szőlő	25
36	10000/8	Szőlő	26
37	9980/5	Szőlő	27
38	9980/3	Szőlő	29
39	9978/3	Szőlő	31
40	9978/2	Szőlő	33
41	9977	Szőlő	35
42	9975/1	Szőlő	37

Szőlőszem utca			
Sorsz.	HRSZ	UTCA	Házszám
1	26730/20	Szőlőszem	1
2	26728/1	Szőlőszem	1/A
3	26730/30	Szőlőszem	2
4	26730/13	Szőlőszem	2/A
5	26730/21	Szőlőszem	3
6	26730/29	Szőlőszem	4
7	26730/22	Szőlőszem	5
8	26730/22/A	Szőlőszem	5
9	26730/22/A/1	Szőlőszem	5/A
10	26730/22/A/2	Szőlőszem	5/B
11	26730/28	Szőlőszem	6
12	26730/23	Szőlőszem	7
13	26730/23/A	Szőlőszem	7
14	26730/23/A/1	Szőlőszem	7/A
15	26730/23/A/2	Szőlőszem	7/B
16	26730/27	Szőlőszem	8
17	26730/31	Szőlőszem	9
18	26730/34	Szőlőszem	10
19	26730/32	Szőlőszem	11

20	26730/33	Szőlőszem	12

Süllő köz			
SORSZ.	HRSZ.	UTCA	HÁZSZ.
1.	25763/21	Süllő	1
2.	25763/19	Süllő	2
3.	25763/22	Süllő	3
4.	25763/18	Süllő	4

Tábor utca			
Sorsz.	Hrsz.	Utca	HÁZSZ.
1	26467	Tábor	1
2	26466/4	Tábor	1/A
3	26466/3	Tábor	1/B
4	26463/2	Tábor	1/C
5	26462/2	Tábor	1/D
6	26460/2	Tábor	1/E
7	8615/2	Tábor	2
8	26457	Tábor	3
9	26455	Tábor	3/A
10	8615/1	Tábor	4
11	8614	Tábor	4/A
12	26993	Tábor	4/B
13	26469/3	Tábor	6
14	26469/4	Tábor	6/A
15	26452	Tábor	7
16	26470	Tábor	8
17	26451	Tábor	9
18	26471	Tábor	10
19	26449	Tábor	11
20	26467	Tábor	12
21	26477/2	Tábor	12/A
22	26448	Tábor	13
23	26478	Tábor	14
24	26445	Tábor	15
25	26481/2	Tábor	16
26	26444/2	Tábor	17
27	26441/2	Tábor	19
28	26443/4	Tábor	19/A
29	26442/2	Tábor	19/B
30	26482/1	Tábor	20
31	26483/2	Tábor	20/A
32	26440	Tábor	21
33	26483/6	Tábor	22
34	26484	Tábor	22/A
35	26437	Tábor	23
36	26485/2	Tábor	24
37	26432/2	Tábor	25-31

38	26486/2	Tábor	26
39	26488/2	Tábor	28-30
40	26488/6	Tábor	30/A
41	26488/5	Tábor	32
42	26428/2	Tábor	33
43	26491/2	Tábor	34
44	26427	Tábor	35
45	26492/1	Tábor	36
46	26426	Tábor	37
47	26493	Tábor	38
48	26423	Tábor	39
49	26494	Tábor	40
50	26422	Tábor	41
51	26495	Tábor	42
52	26418	Tábor	43
53	26498/2	Tábor	44
54	26417/2	Tábor	45
55	26499	Tábor	46
56	26412	Tábor	47
57	26502	Tábor	48
58	26409	Tábor	49
59	26503	Tábor	50
60	26506	Tábor	52
61	26507	Tábor	54
62	26510	Tábor	56
63	26511	Tábor	58

Tallér utca			
Sorsz.	Hrsz.	Utca	HÁZSZ.
1	26594/2	Tallér	1
2	26593/5	Tallér	1/A
3	26557	Tallér	2
4	26593/3	Tallér	3
5	26558/1	Tallér	4
6	26558/2	Tallér	4/A
7	26592/2	Tallér	5
8	26559	Tallér	6
9	26592/3	Tallér	7
10	26560	Tallér	8
11	26591/2	Tallér	9
12	26561	Tallér	10
13	26591/3	Tallér	11
14	26562	Tallér	12
15	26590/2	Tallér	13
16	26563	Tallér	14
17	26590/4	Tallér	15
18	26564	Tallér	16
19	26589/7	Tallér	17

20	26565/2	Tallér	18-20
21	26589/5	Tallér	19
22	26588/2	Tallér	21
23	26569	Tallér	22
24	26566	Tallér	22/A
25	26567	Tallér	22/B
26	26568	Tallér	22/C
27	26588/6	Tallér	23
28	26571	Tallér	24
29	26584	Tallér	25
30	26572	Tallér	26
31	26573	Tallér	28
32	26574	Tallér	30
33	26575	Tallér	32
34	26576	Tallér	34
35	26577/1	Tallér	36
36	26578	Tallér	38
37	26579	Tallér	40
38	26582	Tallér	42

Tallér köz			
Sorsz.	Hrsz.	Közterület	HÁZSZ.
1	26594/3	Tallér	1
2	26594/2	Tallér	1/A
3	26596/2	Tallér	2
4	26594/4	Tallér	3
5	26594/5	Tallér	5
6	24594/6	Tallér	7

Tégla utca			
Sorsz.	HRSZ	UTCA	Házszám
1	26056/5	Tégla	1
2	26049/1	Tégla	2
3	26050/2	Tégla	2/A
4	26057/3	Tégla	3
5	26048/2	Tégla	4
6	26058/3	Tégla	5
7	26047/2	Tégla	6
8	26060	Tégla	7
9	26046/4	Tégla	8
10	26061/4	Tégla	9
11	26045/2	Tégla	10
12	26062/6	Tégla	11
13	26044/4	Tégla	12
14	26063/3	Tégla	13
15	26043/2	Tégla	14
16	26064/3	Tégla	15
17	26042/2	Tégla	16

18	26065/2	Tégla	17
19	26040/2	Tégla	18
20	26065/3	Tégla	19
21	26039/1	Tégla	20
22	26065/6	Tégla	21
23	26038/2	Tégla	22
24	26067/4	Tégla	23
25	26037/2	Tégla	24
26	26068/6	Tégla	25
27	26036/2	Tégla	26
28	26035/4	Tégla	28
29	26034/2	Tégla	30
30	26033/2	Tégla	32
31	26069/3	Tégla	33
32	26032/2	Tégla	34
33	26069/6	Tégla	35
34	26031	Tégla	36
35	26069/11	Tégla	37
36	26029/2	Tégla	38
37	26070/3	Tégla	39
38	26028/2	Tégla	40
39	26071/2	Tégla	41
40	26072/5	Tégla	41/A
41	26073	Tégla	41/B
42	26074	Tégla	41/C
43	26026	Tégla	42
44	26075/8	Tégla	43
45	26025	Tégla	44
46	26075/6	Tégla	45
47	26024/3	Tégla	46
48	26000/5	Tégla	47
49	26001/4	Tégla	47/A
50	26023/3	Tégla	48
51	26000/3	Tégla	49
52	26022/2	Tégla	50
53	26000/1	Tégla	51
54	26021/2	Tégla	52
55	25999/4	Tégla	53
56	25999/6	Tégla	55
57	25998	Tégla	57
58	25997	Tégla	59
59	26016/2	Tégla	60
60	25996	Tégla	61
61	26015/2	Tégla	62
62	25995/3	Tégla	63
63	26014/4	Tégla	64
64	25995/2	Tégla	65
65	26014/3	Tégla	66

66	26013/4	Tégla	66/A
67	25994	Tégla	67
68	26012	Tégla	68
69	25993	Tégla	69
70	26011/1	Tégla	70
71	25992	Tégla	71
72	26010/2	Tégla	72
73	26010/2/A	Tégla	72
74	26010/2/A/1	Tégla	72/A
75	26010/2/A/2	Tégla	72/B
76	26010/2/B	Tégla	72
77	26010/2/B/1	Tégla	72/C
78	26010/2/B/2	Tégla	72/D
79	25991	Tégla	73
80	26010/3	Tégla	74
81	26010/3/A	Tégla	74
82	26010/3/A/1	Tégla	74/A
83	26010/3/A/2	Tégla	74/B
84	26010/3/B	Tégla	74
85	26010/3/B/1	Tégla	74/C
86	26010/3/B/2	Tégla	74/D
87	25990	Tégla	75
88	26007/2	Tégla	76
89	25989/2	Tégla	77
90	26006/2	Tégla	78
91	25989/1	Tégla	79
92	26003/2	Tégla	80
93	25988	Tégla	81
94	01591/58	Tégla	82
95	25987/2	Tégla	83
96	01591/62	Tégla	84
97	25987/3	Tégla	85
98	01591/64	Tégla	86
99	25984/2	Tégla	87
100	01591/68	Tégla	88
101	01591/23	Tégla	90
102	01591/24	Tégla	92
103	01591/17	Tégla	94
104	01591/52	Tégla	96
105	01591/86	Tégla	98
106	01591/83	Tégla	100
107	01591/53	Tégla	102
108	01591/71	Tégla	104
109	01591/74	Tégla	106

Tövis utca			
SORSZ.	HRSZ.	UTCA	HÁZSZ.
1.	25889	Tövis	1/A

2.	25891/2	Tövis	1
3.	25956/1	Tövis	2/A
4.	25955/1	Tövis	2
5.	25891/7	Tövis	3
6.	25951/1	Tövis	4
7.	25892	Tövis	5
8.	25948/2	Tövis	6
9.	25893/2	Tövis	7
10.	25947/2	Tövis	8
11.	25894/2	Tövis	9
12.	25946/2	Tövis	10
13.	25895/5	Tövis	11
14.	25945/2	Tövis	12
15.	25897	Tövis	13
16.	25944/2	Tövis	14
17.	25898	Tövis	15
18.	25943/2	Tövis	16
19.	25899/2	Tövis	17
20.	25942/2	Tövis	18
21.	25900	Tövis	19
22.	25941/2	Tövis	20
23.	25901/2	Tövis	21
24.	25939/2	Tövis	22
25.	25902/2	Tövis	23
26.	25938/2	Tövis	24
27.	25904	Tövis	25
28.	25938/1	Tövis	26
29.	25906	Tövis	27
30.	25936/2	Tövis	28
31.	25907/3	Tövis	29
32.	25935/1	Tövis	30
33.	25908/2	Tövis	31
34.	25934/2	Tövis	32
35.	25910	Tövis	33
36.	25933/3	Tövis	34
37.	25911/2	Tövis	35
38.	25932/2	Tövis	36
39.	25913/4	Tövis	37
40.	25931	Tövis	38
41.	25914/3	Tövis	39
42.	25929/6	Tövis	40
43.	25915	Tövis	41
44.	25928/2	Tövis	42
45.	25916/3	Tövis	43
46.	25928/2	Tövis	44
47.	25917/3	Tövis	45
48.	25927/2	Tövis	46
49.	25918/2	Tövis	47

50.	25925	Tövis	48
51.	25919/2	Tövis	49
52.	25920	Tövis	51
53.	25921/4	Tövis	53

Vércse utca			
Sorsz.	Hrsz.	Utca	HÁZSZ.
1	26899	Vércse	1
2	26904/2	Vércse	2
3	26898	Vércse	3
4	26897/3	Vércse	3/A
5	26905	Vércse	4
6	26896/2	Vércse	5
7	26906	Vércse	6
8	26895/1	Vércse	7
9	26907/2	Vércse	8
10	26895/13	Vércse	9
11	26908/2	Vércse	10
12	26892/3	Vércse	11
13	26909/2	Vércse	12
14	26892/2	Vércse	13
15	26892/2/A	Vércse	13
16	26892/2/A/1	Vércse	13/A
17	26892/2/A/2	Vércse	13/B
18	26910/2	Vércse	14
19	26891/3	Vércse	15
20	26915/6	Vércse	16
21	26890/5	Vércse	17
22	26915/4	Vércse	18
23	26890/3	Vércse	19
24	26916/3	Vércse	20
25	26889/3	Vércse	21
26	26889/2	Vércse	21/A
27	26888/3	Vércse	21/B
28	26887/3	Vércse	21/C
29	26916/4	Vércse	22
30	26886/1	Vércse	23
31	26885/2	Vércse	23/A
32	26918/2	Vércse	24
33	26883/2	Vércse	25
34	26884/3	Vércse	25/A
35	26918/3	Vércse	26
36	26882/2	Vércse	27
37	26919/2	Vércse	28
38	26881/4	Vércse	29
39	26921/2	Vércse	30
40	26880/3	Vércse	31
41	26922/2	Vércse	32

42	26879/3	Vércse	33
43	26923/2	Vércse	34
44	26878/1	Vércse	35
45	26926/2	Vércse	36
46	26877/3	Vércse	37
47	26927/2	Vércse	38
48	26875/4	Vércse	39-41
49	26928/2	Vércse	40
50	26929/3	Vércse	42
51	26874/2	Vércse	43
52	26930/2	Vércse	44
53	26873/2	Vércse	45
54	26873/6	Vércse	45/A
55	26873/3	Vércse	45/B
56	26931/2	Vércse	46
57	26871/4	Vércse	47/A
58	26871/5	Vércse	47/B
59	26932/4	Vércse	48
60	26872/4	Vércse	49
61	26872/4/A	Vércse	49
62	26872/4/A/1	Vércse	49/A
63	26872/4/A/2	Vércse	49/B
64	26933/4	Vércse	50
65	26934/1	Vércse	52
66	26935	Vércse	54
67	26936	Vércse	56
68	26937/3	Vércse	58
69	26939/1	Vércse	60
70	26940/6	Vércse	62
71	26940/4	Vércse	64

Vincellér utca			
Sorsz.	HRSZ	UTCA	Házszám
1	26049/2	Vincellér	1
2	26050/3	Vincellér	1/A
3	26695/4	Vincellér	2
4	26048/3	Vincellér	3
5	26695/1	Vincellér	4
6	26047/2	Vincellér	5
7	26046/4	Vincellér	5/A
8	26696	Vincellér	6
9	26045/3	Vincellér	7
10	26697/5	Vincellér	8
11	26044/4	Vincellér	9
12	26999	Vincellér	10
13	26700	Vincellér	10/A
14	26701/2	Vincellér	10/B
15	26043/2	Vincellér	11

16	26702/2	Vincellér	12
17	26703/2	Vincellér	12/A
18	26042/3	Vincellér	13
19	26704	Vincellér	14
20	26705/2	Vincellér	14/A
21	26040/3	Vincellér	15
22	26706/2	Vincellér	16
23	26039/2	Vincellér	17
24	26707	Vincellér	18
25	26038/5	Vincellér	19
26	26708/5	Vincellér	20
27	26037/3	Vincellér	21
28	26708/2	Vincellér	22
29	26036/2	Vincellér	23
30	26711	Vincellér	24
31	26035/4	Vincellér	25
32	26713/2	Vincellér	26
33	26034/2	Vincellér	27
34	26714/2	Vincellér	28
35	26033/2	Vincellér	29
36	26715/2	Vincellér	30
37	26032/2	Vincellér	31
38	26716/2	Vincellér	32
39	26031	Vincellér	33
40	26717/2	Vincellér	34
41	26030/1	Vincellér	35-37
42	26718/2	Vincellér	36
43	26719/2	Vincellér	38
44	26028/3	Vincellér	39
45	26720/2	Vincellér	40
46	26027	Vincellér	41
47	26025	Vincellér	41/A
48	26721/2	Vincellér	42
49	26024/3	Vincellér	43
50	26023/2	Vincellér	45
51	26022/3	Vincellér	47
52	26021/3	Vincellér	49

Vay Ádám utca			
Sorsz.	HRSZ	UTCA	HÁZSZ.
1	17164/2	Vay Ádám	1
2	17164/8	Vay Ádám	1/A
3	17164/9	Vay Ádám	1/B
4	17164/10	Vay Ádám	1/C
5	17165	Vay Ádám	1/D
6	17208	Vay Ádám	2
7	17166	Vay Ádám	3
8	17207	Vay Ádám	4

9	17167	Vay Ádám	5
10	17206	Vay Ádám	6
11	17168	Vay Ádám	7
12	17205	Vay Ádám	8
13	17169	Vay Ádám	9
14	17204	Vay Ádám	10
15	17170	Vay Ádám	11
16	17203	Vay Ádám	12
17	17171	Vay Ádám	13
18	17202	Vay Ádám	14
19	17172	Vay Ádám	15
20	17201	Vay Ádám	16
21	17173	Vay Ádám	17
22	17200	Vay Ádám	18
23	17174	Vay Ádám	19
24	17199	Vay Ádám	20
25	17175	Vay Ádám	21
26	17198	Vay Ádám	22
27	17176	Vay Ádám	23
28	17197	Vay Ádám	24
29	17177	Vay Ádám	25
30	17196	Vay Ádám	26
31	17178	Vay Ádám	27
32	17195/5	Vay Ádám	28
33	17179	Vay Ádám	29
34	17195/4	Vay Ádám	30
35	17180	Vay Ádám	31
36	17195/3	Vay Ádám	32
37	17181	Vay Ádám	33
38	17195/2	Vay Ádám	34
39	17182	Vay Ádám	35
40	17195/1	Vay Ádám	36
41	17183	Vay Ádám	37
42	17194	Vay Ádám	38
43	17184	Vay Ádám	39
44	17193	Vay Ádám	40
45	17185	Vay Ádám	41
46	17192	Vay Ádám	42
47	17191	Vay Ádám	44
48	17190	Vay Ádám	46
49	17189	Vay Ádám	48
50	17188	Vay Ádám	50
51	17187	Vay Ádám	52

Vaskapu utca			
SORSZ.	HRSZ.	UTCA	HÁZSZ.
1.	25954	Vaskapu	1
2.	25953	Vaskapu	1/A

3.	25950	Vaskapu	1/B
4.	25960/6	Vaskapu	2
5.	25962/2	Vaskapu	2/A
6.	25963/2	Vaskapu	2/B
7.	25964/2	Vaskapu	2/C
8.	25965/2	Vaskapu	2/D
9.	25966/2	Vaskapu	2/E
10.	25967/2	Vaskapu	2/F
11.	25968	Vaskapu	2/G
12.	25969/2	Vaskapu	2/H
13.	25970/2	Vaskapu	2/I
14.	25949	Vaskapu	3
15.	25971	Vaskapu	4
16.	25972	Vaskapu	4/A
17.	25946/5	Vaskapu	5
18.	25945/3	Vaskapu	5/A
19.	25973	Vaskapu	6
20.	25944/3	Vaskapu	7
21.	25974	Vaskapu	8
22.	25943/3	Vaskapu	9
23.	25975	Vaskapu	10
24.	25942/3	Vaskapu	11
25.	25941/3	Vaskapu	11/A
26.	25976/2	Vaskapu	12
27.	25939/3	Vaskapu	13
28.	25977	Vaskapu	14
29.	25937/2	Vaskapu	15/A
30.	25936/6	Vaskapu	15/B
31.	25935/4	Vaskapu	15
32.	25978	Vaskapu	16
33.	25979/1	Vaskapu	16/A
34.	25934/3	Vaskapu	17
35.	25933/2	Vaskapu	17/A
36.	25932/1	Vaskapu	19
37.	25930	Vaskapu	19/A
38.	25979/2	Vaskapu	20
39.	25929/5	Vaskapu	21
40.	25980/2	Vaskapu	22
41.	25928/8	Vaskapu	23
42.	25981	Vaskapu	24
43.	25928/7	Vaskapu	25
44.	25982/1	Vaskapu	26
45.	25927/3	Vaskapu	27
46.	25982/5	Vaskapu	28
47.	25926	Vaskapu	29
48.	25983	Vaskapu	30

Dr. Kovács Ferenc: (polgármester) Ezzel nyílt ülésünk napirendi pontjainak végéhez értünk, de mindössze 3 és fél perces technikai szünet után zárt ülés keretében folytatja a munkánkat.

(Zárt ülésről külön jegyzőkönyv készül)

k.m.f.

Dr. Kovács Ferenc
polgármester

Nyíregyháza Megyei Jogú Város Közgyűlése

Dr. Szemán Sándor
címzetes főjegyző