

J E G Y Z Ó K Ö N Y V

amely készült a Nyíregyháza Megyei Jogú Város Polgármesteri Hivatal Váci Mihály termében, a **Jogi, Ügyrendi és Etikai Bizottság 2018. február 19-én tartott nyílt üléséről.**

Jelen vannak: 4 fő bizottsági tag, napirendi pontok előadói és a meghívottak (jelenléti ív mellékelve)

Dr. Tírpák György: (bizottsági elnök) Köszönti a Bizottság tagjait, a napirendi pontok előadóját.

Megállapítja, hogy a Bizottság 4 fővel határozatképes. Szavazásra bocsátja a napirend-tervezetet. A Bizottság 4 igen szavazattal, egyhangúlag elfogadta a napirendi pontokat.

1./napirend: Előterjesztés a Hotel Pangea Ökocentrum valamint a Látogatócentrum és Hópárduc kifutó üzemeltetésbe adására

Előadó: Dr. Kovács Ferenc polgármester

Meghívott: Gajdos László Nyíregyházi Állatpark Nonprofit Kft. ügyvezetője

Dr. Tírpák György: (bizottsági elnök) Az előterjesztőnek van kiegészítése?

Az előterjesztőnek nincs kiegészítése.

Dr. Tírpák György: (bizottsági elnök) Van valakinek kérdése, hozzászólása a napirendhez?

Nem volt kérdés, hozzászólás.

Dr. Tírpák György: (bizottsági elnök) Szavazásra bocsátom a határozat-tervezetet.

Szavazáskor 4 fő bizottsági tag van jelen, akik 4 igen szavazat mellett a következő határozatot hozták meg:

NYÍREGYHÁZA MEGYEI JOGÚ VÁROS

KÖZGYŰLÉSE

Jogi, Ügyrendi és Etikai Bizottsága

**14/2018. (II.19.) számú
határozat**

a Hotel Pangea Ökocentrum valamint a Látogatócentrum és Hópárduc kifutó üzemeltetésbe adására

A Bizottság

egyetért az előterjesztés Közgyűlés elé terjesztésével és 4 igen szavazat mellett elfogadásra javasolja a határozat-tervezetet a Közgyűlésnek.

2. napirend: Előterjesztés a szociális rászorultságtól függő egyes pénzbeli és természetben nyújtott szociális ellátásokról szóló 3/2015. (II.20.) önkormányzati rendelet módosítására

Előadó: Dr. Krizsai Anita szociális és köznevelési osztályvezető

Dr. Tírpák György: (bizottsági elnök) Az előterjesztőnek van kiegészítése?

Az előterjesztőnek nincs kiegészítése.

Dr. Tírpák György: (bizottsági elnök) Van valakinek kérdése, hozzászólása a napirendhez?

Nem volt kérdés, hozzászólás.

Dr. Tírpák György: (bizottsági elnök) Kérem szavazzunk az előterjesztésről.

Szavazáskor 4 fő bizottsági tag van jelen, akik 4 igen szavazat mellett a következő határozatot hozták meg:

NYÍREGYHÁZA MEGYEI JOGÚ VÁROS

KÖZGYŰLÉSE

Jogi, Ügyrendi és Etikai Bizottsága

**15/2018. (II.19.) számú
határozat**

a szociális rászorultságtól függő egyes pénzbeli és természetben nyújtott szociális ellátásokról szóló 3/2015. (II.20.) önkormányzati rendelet módosítására

A Bizottság

egyetért az előterjesztés Közgyűlés elé terjesztésével és 4 igen szavazat mellett, elfogadásra javasolja a rendelet-tervezetet a Közgyűlésnek.

3./napirend: Előterjesztés a gyermekek védelméről és a gyámügyi igazgatásáról szóló 1997. évi XXXI. törvényből adódó egyes feladatok végrehajtásáról szóló 54/2011.(XII.16.) önkormányzati rendelet módosítására

Előadó: Dr. Krizsai Anita szociális és köznevelési osztályvezető

Dr. Tírpák György: (bizottsági elnök) Az előterjesztőnek van kiegészítése?

Az előterjesztőnek nincs kiegészítése.

Dr. Tírpák György: (bizottsági elnök) Van valakinek kérdése, hozzászólása a napirendhez?

Bainay Kornél: (bizottsági tag) Ezt a segítséget nagyon jónak tartom. Ez tulajdonképpen egy 100%-os támogatás, ami az iskolás gyerekeknek nagy segítség.

Szavazáskor 4 fő bizottsági tag van jelen, akik 4 igen szavazat mellett, egyhangúlag a következő határozatot hozták meg:

NYÍREGYHÁZA MEGYEI JOGÚ VÁROS

KÖZGYŰLÉSE

Jogi, Ügyrendi és Etikai Bizottsága

**16/2018. (II.19.) számú
határozat**

a gyermekek védelméről és a gyámügyi igazgatásáról szóló 1997. évi XXXI. törvényből adódó egyes feladatok végrehajtásáról szóló 54/2011.(XII.16.) önkormányzati rendelet módosítására

A Bizottság

egyetért az előterjesztés Közgyűlés elé terjesztésével és 4 igen szavazat mellett, egyhangúlag elfogadásra javasolja a rendelet-tervezetet a Közgyűlésnek.

4./napirend: Előterjesztés a Nyíregyháza Megyei Jogú Város Önkormányzata által fenntartott Móricz Zsigmond Megyei és Városi Könyvtár alapító okiratának módosítására

Előadó: Doka Diána kulturális osztályvezető

Dr. Tírpák György: (bizottsági elnök) Az előterjesztőnek van kiegészítése?

Az előterjesztőnek nincsen kiegészítése.

Dr. Tírpák György: (bizottsági elnök) Van valakinek kérdése, hozzászólása a napirendhez?

Dr. Tírpák György: (bizottsági elnök) Kérem szavazzunk az előterjesztésről.

Szavazáskor 4 fő bizottsági tag van jelen, akik 4 igen szavazat mellett a következő határozatot hozták meg:

NYÍREGYHÁZA MEGYEI JOGÚ VÁROS

KÖZGYŰLÉSE

Jogi, Ügyrendi és Etikai Bizottsága

**17/2018. (II.19.) számú
határozat**

a Nyíregyháza Megyei Jogú Város Önkormányzata által fenntartott Móricz Zsigmond Megyei és Városi Könyvtár alapító okiratának módosítására

A Bizottság

egyetért az előterjesztés Közgyűlés elé terjesztésével és 4 igen szavazat mellett, egyhangúlag elfogadásra javasolja a határozat-tervezetet a Közgyűlésnek.

5./napirend: Előterjesztés Nyíregyháza közigazgatási területén több helyszín kiemelt fejlesztési területté nyilvánításáról szóló 5/2017.(I.26.) számú határozat módosítására

Előadó: Veres István városi főépítész

Dr. Tírpák György: (bizottsági elnök) Az előterjesztőnek van kiegészítése?

Dr. Tírpák György: (bizottsági elnök) Van valakinek kérdése, hozzászólása, véleménye a napirendhez?

Veres István: (városi főépítész) A Bokréta utca- Bottyán János utca sarkán lévő önkormányzati területen egészségügyi, szociális fejlesztések lesznek megvalósítva. Ezen területek átsorolása szükséges kiemelt fejlesztési területté.

Szavazáskor 4 fő bizottsági tag van jelen, akik 4 igen szavazat mellett a következő határozatot hozták meg:

NYÍREGYHÁZA MEGYEI JOGÚ VÁROS

KÖZGYŰLÉSE

Jogi, Ügyrendi és Etikai Bizottsága

**18/2018. (II.19.) számú
határozat**

Nyíregyháza közigazgatási területén több helyszín kiemelt fejlesztési területté nyilvánításáról szóló 5/2017.(I.26.) számú határozat módosítására

A Bizottság

egyetért az előterjesztés Közgyűlés elé terjesztésével és 4 igen szavazat mellett elfogadásra javasolja a határozat-tervezetet a Közgyűlésnek.

6./napirend: Előterjesztés a Jogi, Ügyrendi és Etikai Bizottsághoz Nyíregyháza Megyei Jogú Város polgármestere, alpolgármesterei és képviselői vagyonynyilatkozat-tételi kötelezettségük teljesítésével kapcsolatos döntésre

Előadó: Dr. Szemán Sándor címzetes főjegyző

Dr. Tirpák György: (bizottsági elnök) Az előterjesztőnek van kiegészítése?

Az előterjesztőnek nincs kiegészítése.

Dr. Tirpák György: (bizottsági elnök) Van valakinek további kérdése, hozzászólása, véleménye a napirendhez?

Szavazáskor 4 fő bizottsági tag van jelen, akik 4 igen szavazat mellett a következő határozatot hozták meg:

NYÍREGYHÁZA MEGYEI JOGÚ VÁROS

KÖZGYŰLÉSE

Jogi, Ügyrendi és Etikai Bizottsága

**19/2018. (II.19.) számú
határozat**

a Jogi, Ügyrendi és Etikai Bizottsághoz Nyíregyháza Megyei Jogú Város polgármestere, alpolgármesterei és képviselői vagyonynyilatkozat-tételi kötelezettségük teljesítésével kapcsolatos döntésre

A Bizottság

4 igen szavazattal egyhangúlag **megállapítja**, hogy Nyíregyháza Megyei Jogú Város polgármestere, alpolgármesterei és képviselői Magyarország helyi önkormányzatairól szóló 2011. évi CLXXXIX. törvény 39. §-ában megállapított vagyonynyilatkozat- tételi kötelezettségüknek határidőben eleget tettek.

7./ napirend: Előterjesztés a Jogi, Ügyrendi és Etikai Bizottsághoz a helyi önszerveződő közösségek 2018. évi támogatását célzó pályázati felhívás meghirdetésére (Közbiztonsági Alap)

Előadó: Faragóné Széles Andrea jegyzői kabinetvezető

Dr. Tirpák György: (bizottsági elnök) Az előterjesztőnek van kiegészítése?

Az előterjesztőnek nincs kiegészítése.

Dr. Tírpák György: (bizottsági elnök) Van valakinek további kérdése, hozzászólása, véleménye a napirendhez?

Halkóné dr. Rudolf Éva: (bizottsági tag) Változott valami az előző kiíráshoz képest?

Dr. Szemán Sándor: (címetes főjegyző) Teljesen új rendeletet alkottunk az Állami Számvevőszék és belső ellenőrzésünk iránymutatásai alapján. A szabályok ugyanazok, csak a határidőket hoztuk előbbre. A következő ősztől még előrébb jönnek a határidők. A 2019- es évtől már mindenkinek az adott évben el kell számolni. Sokan nem örülnek ennek és majd jövőhéten 28.-án a Civil Fórumnak tartott egy előadást ezzel kapcsolatban.

Szavazáskor 4 fő bizottsági tag van jelen, akik 4 igen szavazat mellett a következő határozatot hozták meg:

NYÍREGYHÁZA MEGYEI JOGÚ VÁROS

KÖZGYŰLÉSE

Jogi, Ügyrendi és Etikai Bizottsága

**20/2018. (II.19.) számú
határozat**

a Jogi, Ügyrendi és Etikai Bizottsághoz a helyi önszerveződő közösségek 2018. évi támogatását célzó pályázati felhívás meghirdetésére (Közbiztonsági Alap)

A Bizottság

a Közgyűlés és bizottságai feladatai és hatáskörei megállapításáról szóló 30/2010.(XI.12.) önkormányzati rendelet 8. § (1) bekezdésében biztosított jogkörében eljárva a következő határozatot hozta:

A Bizottság az előterjesztést megtárgyalta és 4 igen szavazattal egyhangúlag egyetértett a határozat-tervezet melléklete szerint a helyi önszerveződő közösségek 2018. évi támogatását célzó pályázati felhívás meghirdetésével.



NYÍREGYHÁZA
MEGYEI JOGÚ VÁROS
POLGÁRMESTERE

4401 NYÍREGYHÁZA, KOSSUTH TÉR 1. PF.: 83.
TELEFON: +36 42 524-500; FAX: +36 42 524-501
E-MAIL: POLGARMESTER@NYIREGYHAZA.HU

Ügyiratszám: VAGY/114/2018.

Ügyintéző: Dr. Bányai Péter/ Havasiné Tári Tímea

ELŐTERJESZTÉS

- a Közgyűléshez -

**A Hotel Pangea Ökocentrum valamint a Látogatócentrum és Hópárduc kifutó
üzemeltetésbe adására**

Dr. Kovács Ferenc
polgármester

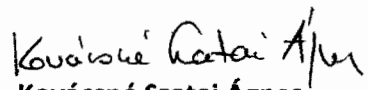
Kovácsné Szatai Ágnes
vagyongazdálkodási osztályvezető

törvényességi véleményezést végző
személyek aláírása:

Dr. Szemán Sándor
címetes főjegyző

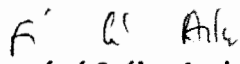
Faragóné Széles Andrea
Jegyzői Kabinet vezetője

Véleményező bizottságok:

- Gazdasági és Tulajdonosi Bizottság
- Jogi, Ügyrendi és Etikai Bizottság
- Városstratégiai és Környezetvédelmi Bizottság
- Pénzügyi Bizottság

WWW.NYIREGYHAZA.HU



NYÍREGYHÁZA

Ab.

Tisztelt Közgyűlés!

A Nyíregyházi Állatpark Nonprofit Kft. üzemeltetésében lévő Sóstói Állatpark Nyíregyháza egyik fő látványossága. Az Állatpark hosszú ideje dinamikusan fejlődik, az itt bemutatott állatok mind számukat, mind különlegességüket, mind pedig elhelyezésük minőségét tekintve is példaértékűek. Ennek nemzetközi elismeréseként a Nyíregyházi Állatpark 2015. évben kategóriájában elnyerte az Európa Legjobb Állatkertje megtisztelő címet.

A Modern Városok Program keretében létrejövő Hotel Pangea Ökocentrum, valamint a TOP-6.1.4-15-NY1-2016-00002 Látogatócentrum építése és Hópárduc kifutó kialakítása a Nyíregyházi Állatpark területén az idei évben megvalósulnak.

Az Önkormányzat képviselőjében állásfoglalást kértem a Közbeszerzési Hatóságtól a Közbeszerzésekről szóló 2015. évi CXLI. törvény elvi jellegű jogértelmezésével kapcsolatosan a Hotel Pangea Ökocentrum üzemeltetőjének kiválasztása tárgyában, előre vetítve azon igényünket, mely szerint a projektben megépült létesítményeket a Nyíregyházi Állatpark Nonprofit Kft. üzemeltetné.

A Közbeszerzési Hatóság állásfoglalásában közölte, hogy a Nyíregyházi Állatpark esetében az úgynevezett IN-HOUSE közbeszerzési szabályok az irányadóak, azaz nem szükséges nyílt közbeszerzési eljárást lefolytatni az üzemeltetésre vonatkozóan, hanem a megépülő létesítmény működtetésével a Nyíregyházi Állatpark Nonprofit Kft. közvetlenül megbízható.

A Hatóság állásfoglalására tekintettel analógia útján a Látogatócentrum és Hópárduc kifutó esetében is az IN-HOUSE szabályok alkalmazandóak.

Egyeztetéseket folytattam a társaság ügyvezetőjével az üzemeltetés részleteiről, és azt a közös álláspontot alakítottuk ki, miszerint a jelenleg hatályban lévő üzemeltetési szerződés keretén belül működtetné a Nyíregyházi Állatpark Nonprofit Kft. mindkét projekt kapcsán megvalósuló létesítményeket. Az üzemeltetési szerződésben már jelenleg is szereplő vagyonelemek és a projekt folyamán megvalósuló vagyontárgyak üzemeltetési díja az alapszerződésben meghatározott díjon felül az alábbi összegekkel egészül ki:

- 2018. április 1. napjától a Látogatócentrum és Hópárduc kifutó üzemeltetésbe adásától kezdődően 50.000 Ft/ hó + ÁFA összeggel;
- 2018. augusztus 1. napjától a Hotel Pangea Ökocentrum üzemeltetésbe adásától kezdődően 1.500.000 Ft/hó + ÁFA összeggel;
- 2019. január 1. napjától kezdődően a Hotel Pangea Ökocentrum üzemeltetési díja 2.000.000 Ft/hó + ÁFA összeggel.

Az üzemeltetési szerződés a fentiekben túl változatlan feltételek mellett maradna hatályban azzal, hogy a Hotel Pangea Ökocentrum tekintetében a szerződést 18 hónapig rendes felmondással egyik fél sem szüntetheti meg.

Kérjük a Tisztelt Közgyűlést az előterjesztés megtárgyalására, valamint a mellékletét képező határozat-tervezet jóváhagyására.

Nyíregyháza, 2018. február 14.

Dr. Kovács Ferenc

Határozat – tervezet

**NYÍREGYHÁZA MEGYEI JOGÚ VÁROS
KÖZGYŰLÉSÉNEK**

...../2018.(II.22.) számú

határozata

**A Hotel Pangea Ökocentrum valamint a Látogatócentrum és Hópárduc kifutó
üzemeltetésbe adásáról**

A Közgyűlés

az előterjesztést megtárgyalta és

a Hotel Pangea Ökocentrum építése, valamint a Látogatócentrum és Hópárduc kifutó kialakítása megnevezésű projektek eredményeként létrejött beruházások Nyíregyházi Állatpark Nonprofit Kft. részére történő üzemeltetésbe adásával egyetért.

Felhatalmazza: Dr. Kovács Ferenc polgármestert a fenti projektek lezárását követően a Nyíregyházi Állatpark Nonprofit Kft.-vel kötendő üzemeltetési szerződésmódosítások előterjesztés szerinti feltételekkel történő aláírására.

Nyíregyháza, 2018. február 22.

Erről értesülnek :

1. a Közgyűlés tagjai
2. a címzetes főjegyző és a Polgármesteri Hivatal belső szervezeti egységeinek vezetői
3. Gajdos László - a Nyíregyházi Állatpark Nonprofit Kft. ügyvezetője



Ügyiratszám: SZOC-002344-1/2018.

Ügyintéző: Dr. Krizsai Anita

Előterjesztés

– a Közgyűléshez –

**a szociális rászorultságtól függő egyes pénzbeli és természetben nyújtott szociális ellátásokról szóló 3/2015. (II. 20.)
önkormányzati rendelet módosítására**

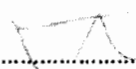
.....
Jászai Menyhért
alpolgármester



.....
Dr. Krizsai Anita
Szociális és Köznevelési Osztály vezetője

törvényességi véleményezést
végző személyek aláírása

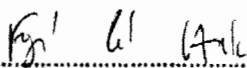
.....
Dr. Szemán Sándor
címetes főjegyző

.....
Faragóné Széles Andrea
Jegyzői Kabinet vezetője

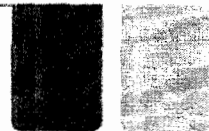
Az előterjesztést véleményezi:
Jogi, Ügyrendi és Etikai Bizottság
Szociális, Egészségügyi és Ifjúsági Bizottság





Tisztelt Közgyűlés!

A hazai szociális segélyezés rendszerében 2014-től jelentős mértékű változások következtek be, ennek nyomán 2015. március 01-től átalakított szociális támogatási struktúrán belül az állam és a települési önkormányzatok szociális ellátásokkal kapcsolatos feladatai elváltak. Ezek közül legjelentősebb a jövedelempótló és a kiadáskompenzáló támogatások szétválasztása. A jövedelempótló támogatások az állami rendszer részévé váltak, a kiadáskompenzáló támogatások a települési önkormányzatok felelősségi körében maradtak.

A jogszabályi változás lehetővé tette, hogy a jogosultsági feltételekről az önkormányzatok szabadon dönthessenek. A törvény bevezette az önkormányzatok részére a települési támogatást, mint új segélytípust, melyben az önkormányzatok maguk határozhatták meg, hogy milyen ellátási köröket nevesítenek e támogatási formában. A települési támogatáson felül a szociális igazgatásról és a szociális ellátásokról szóló 1993. évi III. törvény (továbbiakban: Szt.) 26. §-a alapján a települési önkormányzat képviselő-testülete a hatáskörébe tartozó pénzbeli ellátásokat kiegészítheti, és a szociálisan rászorultak részére – a rendeletében meghatározott módon és feltételek szerint – más pénzbeli támogatásokat is megállapíthat.

Nyíregyháza Megyei Jogú Város Önkormányzata valamennyi pénzbeli és természetben nyújtott szociális ellátását megtartotta, a helyi rendelet-alkotási kötelezettségének a jogszabályban meghatározott határidőn belül eleget tett. A rendelet megalkotásakor utaltunk rá, hogy a mindennapi segélyezési gyakorlat során szerzett tapasztalatok, az időközben felmerülő egyedi esetek szabályozása céljából szükségesnek tartjuk a későbbiekben a helyi rendelet módosítását. 2017 évben történt módosításokat követően növekedett a jogosultak száma.

A segélyezettek száma Nyíregyházán 2016 és 2017-ben

Segély megnevezése	A segélyben részesülők száma (fő)	
	2016 év	2017. év
Települési támogatásként nyújtott gyógyszer támogatás	519	850
Települési támogatásként nyújtott helyi lakásfenntartási támogatás	1810	1905
Adósságkezelési szolgáltatás/települési támogatásként nyújtott helyi adósságkezelési szolgáltatás	80	143
Ápolási díj/települési támogatásként nyújtott méltányossági ápolási díj	363	386
Települési támogatásként nyújtott rendkívüli települési támogatás	2097	2417

Forrás: Polgármesteri Hivatal, saját adat, nem tartalmazza a gyermekvédelmi törvény hatálya alá tartozó ellátásokat, továbbá az elutasító és megszüntető döntések számát, valamint a rendkívüli települési támogatásnál nem az esetszámot tartalmazza, hanem a jogosultak számát.

Az elmúlt két év tapasztalatai, a szociális törvény módosításai, valamint az új közigazgatási törvény – az általános közigazgatási rendtartásról szóló 2016. évi CL. törvény – 2018. január 1-vel történő hatályba lépése ismét szükségessé tette a rendelet módosítását. A módosítás részben eljárási jellegű szabályok pontosítását jelenti. 2018. január 1-től változás történt a járási hivatal hatáskörébe tartozó ellátások tekintetében. Új támogatási formaként vezették be a





tartós ápolást végzők időskori támogatását, melyet azok a nyugdíjasok, akik nyugdíjuk megállapítása előtt 20 éven át saját háztartásukban ápolták, gondozták gyermeküket havonta 50 000 Ft összegű támogatásra jogosultak.¹

Az öregségi nyugdíj legkisebb összegének (a nyugdíjminimum) jelentősége, hogy annak különböző százalékos mértékeiben határozzák meg az egyes pénzbeli és természetbeni ellátások feltételeit és/vagy mértékét. 2018. január 1-től ugyan nem változott az összege, továbbra is 28.500 Ft, azonban a százalékos mértékek igen. Emelkedett a normatív közgyógyellátás, az egészségkárosodási és gyermekfelügyeleti támogatás, valamint a rendszeres gyermekvédelmi kedvezmény jövedelemhatára. 2018 évben is emelkedett a minimál bér és bérminimum, valamint 3 %-kal a nyugellátások mértéke is.

Mindezen változásokat figyelembe véve javasoljuk több támogatási forma esetében a jövedelemhatár megemelését, valamint egyes ellátási típusoknál az adható támogatás mértékének emelését is.

A rendkívüli települési támogatás keretében adható kelengyetámogatás esetén az egy főre jutó havi jövedelem összeghatárát az öregségi nyugdíjminimum 300 %-ában (85.500 Ft), az adható támogatás mértékét pedig 10.000 Ft helyett 15. 000 Ft-ban javasoljuk meghatározni. A temetési költségekre igényelt rendkívüli települési támogatás esetén a jövedelemhatárt az egyedül élők esetén a 300 %-ra kívánjuk emelni a korábbi 260 %-ról.

A lakásfenntartási támogatás esetén minden kategóriában az adható támogatás mértékét és két kategóriában a jövedelemhatár emelését is javasoljuk. A módosítással a legrosszabb anyagi helyzetben lévők havonta 7200 Ft támogatást, míg a jogosultak között a legkedvezőbb helyzetben lévők (76950 Ft/fő) havi 2900 Ft-ot kapnának.² Az adósságkezelési szolgáltatás esetén szintén javasoljuk a jövedelemhatárt emelni, többszemélyes háztartás esetén 230 %-ra, az egyedül élő esetén 250 %-ra.

A rendszeres gyógyszer-támogatásnál család esetén 230 %-ra, egyedül élő esetén 300 %-ra javasoljuk emelni a jövedelemhatárt.³

Az elmúlt két év statisztikai adatai alapján végzett számításaink alapján a segélyezésre a 2018 évi költségvetésben a fedezet biztosított.

Kérjük a Tisztelt Közgyűlést, hogy a fentiek alapján az előterjesztést megtárgyalni és a mellékelt tájékoztató tartalmát és rendelet-tervezetet elfogadni szíveskedjen!

Nyíregyháza, 2018. február 6.

Dr. Krizsai Anita
osztályvezető

¹ Szt. 44/A. §

² Szinte minden háztartás költ élelmiszerre és lakásfenntartással kapcsolatos kiadásokra. Mindkettő a háztartás fogyasztásának egyharmadát tesz ki. Simonovits Bori-Szivós Péter: A háztartások fogyasztásának alakulása a válság idején és ma In: Kolosi T.-Tóth I. Gy. szerk: Társadalmi Riport 2016. Budapest, TÁRKI

³ Tízből nyolc-kilenc háztartásban jelentkeznek rendszeresen orvosi és gyógyszerkiadások. Simonovits Bori-Szivós Péter: A háztartások fogyasztásának alakulása a válság idején és ma In: Kolosi T.-Tóth I. Gy. szerk: Társadalmi Riport 2016. Budapest, TÁRKI



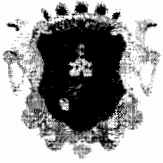

1. számú melléklet a SZOC-002344-1/2018. számú előterjesztéshez

Tájékoztató az előzetes hatásvizsgálat eredményéről

I. A jogszabály megalkotásának szükségessége

Magyarország 2015. évi központi költségvetésének megalapozásáról szóló 2014. évi XCIX. törvény III. Fejezete alapján a szociális ellátások rendszere 2015. 03. 01-től átalakult. Az átalakulás érintette az önkormányzat rendeletalkotási kötelezettségét. A szociális igazgatásról és a szociális ellátásokról szóló 1993. évi III. törvény (továbbiakban: Szt.) rendelkezései alapján felhatalmazást kapott az önkormányzat, hogy rendeletben szabályozza a települési támogatás keretében nyújtott ellátások jogosultsági feltételeit, az ellátások megállapításának, kifizetésének, folyósításának, valamint felhasználása ellenőrzésének szabályait.

Az Szt. 45. § (1) bekezdése szerint „A képviselő-testület az e törvény rendelkezései alapján nyújtott pénzbeli és természetbeni ellátások kiegészítéseként, önkormányzati rendeletben meghatározott feltételek alapján települési támogatást nyújt. Települési támogatás keretében nyújtható támogatás különösen

- a) a lakhatáshoz kapcsolódó rendszeres kiadások viseléséhez,
- b) a 18. életévét betöltött tartósan beteg hozzátartozójának az ápolását, gondozását végző személy részére,
- c) a gyógyszerkiadások viseléséhez,
- d) a lakhatási kiadásokhoz kapcsolódó hátralékot felhalmozó személyek részére.

Az Szt. által szabott egyetlen kötelezettség az, hogy a képviselő-testület a létfenntartást veszélyeztető rendkívüli élethelyzetbe került, valamint az időszakosan vagy tartósan létfenntartási gonddal küzdő személyek részére rendkívüli települési támogatást köteles nyújtani. A létfenntartást veszélyeztető élethelyzet, a létfenntartási gond meghatározása az önkormányzat jogosultsága.

Az Szt. a települési támogatás jogosultsági feltételei tekintetében nem tartalmaz(ott) korlátozást, a rendelet-alkotás során, azonban az Szt. általános részében használt fogalmak (pl. jövedelem, vagyon, család, háztartás) alkalmazásától, azok meghatározásától nem lehetett eltérni. Annak eldöntése, hogy az önkormányzat e támogatás keretében mely feltételek teljesülése esetén, milyen célokra, milyen összegű támogatást nyújt, teljes mértékben az önkormányzat mérlegelési jogkörébe került.

Önkormányzatunk 2015 évben a rendeletalkotási kötelezettségének a jogszabályi előírásoknak megfelelően eleget tett. A mindennapi segélyezési gyakorlat során szerzett tapasztalatok, az időközben felmerülő egyedi esetek szabályozása, a jogszabályi környezet változása az elmúlt két évhez hasonlóan ebben az évben is szükségessé teszi a rendelet módosítását. A módosítás jelentős részben eljárási jellegű szabályok pontosítását jelenti, illetve a minimálbér és a nyugdíjak összege emelkedésének eredményeként több támogatási típus esetén az egy főre jutó jövedelemhatárának a megemelését, valamint a támogatás mértékének a növelését is célszerűnek tartjuk.

II. A rendelet társadalmi, gazdasági és költségvetési hatásai

Az egyes támogatási formák jogosultsági feltételeinek szabályozásánál figyelembe vettük a társadalmi és gazdasági környezet jellemzőit, az egyes támogatás típusok megfelelő ellátást biztosítanak-e a rászorulóknak, azaz csökkentik-e, kezelik-e a problémákat, jól célzottak-e, a valóban rászorulóknak részesülnek-e az ellátásban és milyen a költségvetési hatásuk, a jogi szabályozás minden élethelyzetre kiterjed-e. A szabályozás Nyíregyháza város lakosságát érinti.





A minimálbér és a nyugdíjak növelésének elsődleges célja 2018 évben is az, hogy jobb életszínvonalat hozzon a legalacsonyabb jövedelműeknek is. A lakásfenntartás problémái azonban nemcsak a társadalom legszegényebbejreit érinthetik, hanem azokat is, akiknek a lakás mérete, a fűtési módja, a lakás hőszigetelése, komfortfokozata, stb., miatt a lakás fenntartásával kapcsolatos kiadások megterhelhetik jövedelmüket.

Figyelembe véve, hogy a minimálbér és a nyugdíj emelésével az egy főre eső jövedelem felső értékhatárán elhelyezkedő családok és személyek kerülnének ki a segélyezés rendszeréből, ezért javasolnánk ennek a támogatási formának az emelését az egy főre jutó havi jövedelem értékhatárát tekintve. Továbbá javasoljuk a rendszeres gyógyszer-támogatás esetén is a jövedelemhatárt emelni. A 2015-ben újként bevezetett kelengye támogatás esetén mind a jövedelemhatár, mind a támogatás mértékének emelését javasoljuk.

III. A rendelet adminisztratív terheket befolyásoló hatásai

A rendeletben szabályozott pénzügyi és természetbeni ellátások biztosításáról az önkormányzat a Polgármesteri Hivatal belső szervezeti egységein keresztül gondoskodik. Az adatok egyeztetése és a feladat elvégzésének koordinálása a Szociális és Köznevelési Osztály feladata.

IV. A rendelet alkalmazásához szükséges személyi, szervezeti, tárgyi és pénzügyi feltételek

A feladatok határidőben történő elvégzése a Szociális és Köznevelési Osztály jelenlegi létszámának fenntartásával biztosítható.

V. Környezeti és egészségügyi következményei

Hatásai nem mérhetők.



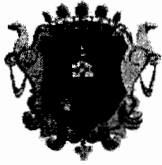

2. számú melléklet a SZOC-002344-1/2018. számú előterjesztéshez

RENDELET-TERVEZET

Nyíregyháza Megyei Jogú Város
Közyűlésének

...../..... (..... ..)

önkormányzati rendelete

a szociális rászorultságtól függő egyes pénzbeli és természetben nyújtott szociális ellátásokról
szóló 3/2015. (II. 20.) rendelete módosításáról

Nyíregyháza Megyei Jogú Város Önkormányzatának Közyűlése az Alaptörvény 32. cikk (2) bekezdésében meghatározott eredeti jogalkotói hatáskörében, Magyarország helyi önkormányzatairól szóló 2011. évi CLXXXIX törvény 10. §-ában meghatározott feladatkörében eljárva a következőket rendeli el:

1. §

(1) a szociális rászorultságtól függő egyes pénzbeli és természetben nyújtott szociális ellátásokról szóló 3/2015. (II. 20.) önkormányzati rendelet (a továbbiakban: Ör.) 2. § (1) bekezdés aa) pontja helyébe a következő rendelkezés lép:

„a) a 18. életévét betöltött tartósan beteg hozzátartozójának az ápolását, gondozását végző személy részére nyújtott települési támogatás (a továbbiakban: méltányossági ápolási díj),”

(2) Az Ör. 2. § (1) bekezdés az alábbi aa) ponttal egészül ki:

„aa) halmozottan fogyatékos személyt ápoló részére nyújtott kiegészítő ápolási díj.”

2. §

(1) Az Ör. 3. § (5) bekezdés f) pontja helyébe a következő rendelkezés lép:

„f) azon kérelmezők, akik 65. életévüket vagy a rájuk irányadó nyugdíjkorhatárt nem töltötték be és állástalanok, a munkaügyi központ által kiállított hatósági bizonyítványt kell benyújtaniuk arról, hogy az álláskereső nyilvántartásában szerepelnek-e vagy az álláskereső kiskönyvének egyszerű másolata a jelentkezés várható időpontjáról.

(2) Az Ör. 3. § (7) bekezdés a következő j) ponttal egészül ki:

„j) hajléktalan életmódot folytató személyek részéről a Periféria Egyesület vagy az Oltalom Szeretetszolgálat igazolását arra vonatkozóan, hogy a nyilvántartásukban szerepel, kapcsolatot az intézménnyel tartja. Az igazoláson szerepelnie kell, hogy az adott szervezettől milyen szolgáltatást vesz igénybe.”



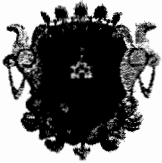

(3) Az Ör. 3. § (9) bekezdése az a következő g) ponttal egészül ki:

„g) bérelt lakás esetén az albérleti/bérleti szerződés egyszerű másolatát kell csatolni azzal, hogy annak érvényességét a tulajdonosnak igazolnia kell, mely igazolás a kérelem benyújtását megelőző 30 nappal nem lehet régebbi.”

(4) Az Ör. 3. § (10) bekezdés helyébe a következő rendelkezés lép:

„(10) A helyi adósságcsökkentési támogatásban részesülő személy az adósságcsökkentési támogatásról szóló végleges döntést tartalmazó határozat birtokában a hitelezővel szerződést köt a tartozása megfizetéséről.”

(5) Az Ör. 3. § (11) bekezdése helyébe a következő rendelkezés lép:

„(11) A megállapított támogatás összegét a megállapító határozat véglegessé válásától –havi részletekben folyósítandó támogatás esetén, az adós önrészesedésének a szolgáltató általi igazolásától- számított 15 napon belül kell átutalni a szolgáltatóknak.”

(6) Az Ör. 3. § (18b) bekezdés b) pontja helyébe a következő rendelkezés lép:

„b) a méltányossági ápolási díj megállapítása iránti kérelem benyújtását követően, de a véglegessé vált döntés meghozatalát megelőzően más rendszeres pénzellátás megállapítására irányuló eljárást indít.”

3. §

(1) Az Ör. 5. § (1) bekezdés az alábbi cc) és d) ponttal egészül ki:

„cc) ha az ápolat személy nem minősül tartósan betegnek,

d) az ápolási díjra való jogosultsága a lakcíme szerint illetékes járási hivatal által azért megszüntetésre, mert a jogosult az együttműködési kötelezettségét nem teljesítette, a járási hivatal által előírt felülvizsgálati eljárásban nem működött közre.”

(2) Az Ör. 5. § (5) bekezdése helyébe a következő rendelkezés lép:

„(5) Ha az (1a) és a 6. § (6) bekezdés szerinti felülvizsgálat eredményeként a havi méltányossági ápolási díjra való jogosultság megszűnik, akkor az ellátás folyósítását a határozat meghozatala hónapjának utolsó napjával kell megszüntetni.”

(3) Az Ör. 6. § (1) bekezdése helyébe a következő rendelkezés lép:

„(1) Az ápoló köteles a méltányossági ápolási díjat megállapító határozatával a határozat véglegessé válásától számított 30 napon belül a Nyíregyházi Szociális Gondozási Központot (továbbiakban: Központ) felkeresni és a Központ által meghatározott időpontokban első alkalommal 16 óra felkészítő (ápolási, gondozási ismeretek) foglalkozáson részt venni, ezt követő minden évben 8 óra időtartamban tanácsadáson részt venni.”

(4) Az Ör. 6. § (2) bekezdés a) pontja helyébe a következő rendelkezés lép:



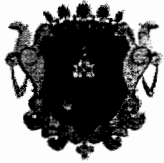

„a) a támogatást megállapító határozatával –beleértve a jogosultság felülvizsgálatát – a határozat-véglegessé válásától számított 30 napon belül a Központot nem keresi fel,”

(5) Az Ör. 6. § (6) bekezdése helyébe a következő rendelkezés lép:

„(6) Az önkormányzat a méltányossági ápolási díjra való jogosultság feltételeinek fennállását az ellátásra való jogosultságot megállapító/továbbfolyósítást elrendelő határozat véglegessé válásától számított egy éven belül legalább egy alkalommal, az ápolat ápolási-gondozási szükségleteinek felülvizsgálatát a jogosultság feltételeinek fennállásával együtt két éven belül legalább egy alkalommal felülvizsgálja, és ha a felülvizsgálat során megállapítást nyer, hogy a feltételek továbbra is fennállnak, az ellátást a felülvizsgálatnak megfelelő összegben tovább folyósítja. Az évenkénti felülvizsgálat során a jövedelem-igazolásokon kívül a Nyíregyházi Szociális Gondozási Központ igazolását is csatolni kell arról, hogy az ápoló a szakmai felkészítő foglalkozáson, tanácsadáson részt vett, együttműködési kötelezettségét teljesítette.”

4. §

Az Ör. az alábbi 3/A. alcímmel egészül ki:

„3/A. Kiegészítő ápolási díj

7/A. §

(1) Az önkormányzat kiegészítő ápolási díjat állapít meg a kérelem benyújtásának napjától annak a legalább 1 éve életvitelszerűen Nyíregyházán élő nagykorú hozzátartozónak, aki az illetékes járási hivataltól az Szt. 41. §, 43. §, 43/A. §-a alapján ápolási díjra jogosult és halmozottan fogyatékos személyt ápol.

(2) A kiegészítő ápolási díj havi összege az Szt. 44. § (1) bekezdés a)-c) pontjában meghatározott alapösszeget felül az éves központi költségvetésben meghatározott alapösszegnek halmozottan fogyatékos személyt ápoló esetén kiegészítő támogatás jogcímen 70%-a.

(3) Halmozottan fogyatékos az a személy, akinek az Szt. 41. § (3) bekezdés a) pontjában meghatározott súlyos fogyatékoságok közül legalább két fogyatékosága van.

(4) A kiegészítő ápolási díjra való jogosultság feltételeinek fennállását az ellátásra való jogosultságot megállapító/továbbfolyósítást elrendelő határozat véglegessé válását követő két éven belül legalább egy alkalommal kell felülvizsgálni.

(5) A kiegészítő ápolási díjra való jogosultságot meg kell szüntetni, ha az (1) bekezdésben megjelölt jogosultságot kizáró körülmény következik be.”

(6) Az ápolat személy halála esetén a kiegészítő ápolási díj folyósítását a halál időpontját követő második hónap utolsó napjával kell megszüntetni.”

5. §

(1) Az Ör. 12. § (6) bekezdése helyébe a következő rendelkezés lép:



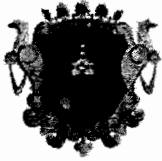

„(6) A hozzájárulás folyósításának feltétele, hogy az együttműködésre kijelölt szerv havonta igazolja, hogy a jogosult a bérleményben lakik és a megállapodásban foglaltakat teljesíti, melyről jogosultanként havonta - első alkalommal a határozat véglegessé válását követő 8 napon belül, ezt követően minden hónap 30. napjáig – tájékoztatja a Szociális és Köznevelési Osztályt. A jogosult egyéb szerződésszegéséről a tudomására jutástól számított 8 napon belül értesíti a Szociális és Köznevelési Osztályt.”

6. §

(1) Az Ör. 15. § (1) bekezdés helyébe a következő rendelkezés lép:

„(1) Kelengyetámogatás állapítható meg annak a kérelmezőnek, aki legalább 3 éve Nyíregyházán él gyermeke születésekor, amennyiben nevezett családjában az egy főre jutó havi jövedelem nem haladja meg az öregségi nyugdíj mindenkori legkisebb összegének 300%-át, illetve kérelmező vagy valamely családtagja részére a rendszeres gyermekvédelmi kedvezmény nem került megállapításra. A támogatás iránti kérelem a születést követő 60 napon belül nyújtható be. A támogatás mértéke gyermekenként 15.000.-Ft.”

(2) Az Ör. 15. § (3) bekezdés helyébe a következő rendelkezés lép:

„(3) Az önkormányzat temetési költségekre tekintettel igényelt rendkívüli települési támogatást állapít meg annak, akinek családjában az egy főre jutó havi jövedelem nem haladja meg az öregségi nyugdíj mindenkori legkisebb összegének 200 %-át, egyedül élő esetén annak 300%-át.”

7. §

(1) Az Ör. 17. § (3) bekezdése helyébe a következő rendelkezés lép:

„(3) A helyi lakásfenntartási támogatásra jogosult az a személy, akinek a háztartásában az egy főre jutó havi jövedelem nem haladja meg az öregségi nyugdíj mindenkori legkisebb összegének 230 %-át, egyedül élő esetén 270 %-át és a háztartás tagjai egyikének sincs vagyona.”

(2) Az Ör. 18. § (1) bekezdése helyébe a következő rendelkezés lép az alábbi (1a) bekezdéssel egészül ki:

„(1) A helyi lakásfenntartási támogatás egy hónapra jutó összege

a) a mindenkori legkisebb öregségi nyugdíjminimum 25%-a, ha a jogosult háztartásában az egy főre jutó havi jövedelem nem haladja meg az öregségi nyugdíj mindenkori legkisebb összegét,

b) a mindenkori legkisebb öregségi nyugdíjminimum 18%-a, ha a jogosult háztartásában az egy főre jutó havi jövedelem nem haladja meg az öregségi nyugdíj mindenkori legkisebb összegének 150 %-át,

c) a mindenkori legkisebb öregségi nyugdíjminimum 14%-a, ha a jogosult háztartásában az egy főre jutó havi jövedelem nem haladja meg az öregségi nyugdíj mindenkori legkisebb összegének 230%-át,



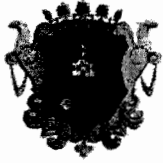

d) a mindenkori legkisebb öregségi nyugdíjminimum 10%-a, ha a jogosult háztartásában az egy főre jutó havi nettó jövedelem nem haladja meg az öregségi nyugdíj mindenkori legkisebb összegének 270 %-át.”

„(1a) A támogatás mértékét 100.-forintra felfelé kerekítve kell megállapítani.”

8. §

(1)Az Ör. 21. § (1) bekezdés b) pontja helyébe a következő rendelkezés lép:

„b) akinek a háztartásában az egy főre jutó havi jövedelem eléri az öregségi nyugdíj mindenkori legkisebb összegét, de nem haladja meg az öregségi nyugdíj mindenkori legkisebb összegének 230%-át, egyedül élő esetén 250%-át és vagyona sem neki, sem a vele egy háztartásban élőknek nincs, valamint”

(2) Az Ör. 22. § (1) bekezdés helyébe a következő rendelkezés lép:

„(1) Az Önkormányzat az e rendeletben meghatározott helyi adósságkezelési tanácsadás feladatait a Nyíregyházi Család- és Gyermekjóléti Központ útján látja el.”

(3)A 22. § (2) bekezdés c) pontja helyébe a következő rendelkezés lép:

„c) az adósságkezelés időtartama alatt az adóssal kapcsolatot tart és legalább havonta egy személyes találkozás útján folyamatosan figyelemmel kíséri az adósságkezelési megállapodásban foglaltak betartását, melyről jogosultanként havonta - első alkalommal a határozat véglegessé válását követő 8 napon belül, ezt követően minden hónap 30. napjáig – tájékoztatja a Szociális és Köznevelési Osztályt. A Jogosult egyéb szerződésszegéséről a tudomására jutástól számított 8 napon belül értesíti a Szociális és Köznevelési Osztályt.”

(4) A 22. § (3) bekezdés c) pontja helyébe a következő rendelkezés lép:

„c) az adósságkezelési támogatásról szóló végleges döntést tartalmazó határozat birtokában, a hitelezővel a tartozása megfizetéséről szerződést kötni, a szerződés megkötésének bármely okból való megghiúsulásáról, az ok bekövetkezésétől számított 15 napon belül pedig a Tanácsadót és az önkormányzatot tájékoztatni,”

(5) A 22. § (3) bekezdés e) pontja helyébe a következő rendelkezés lép:

„e) a jogosult havonta köteles a kezelt hátralék önrészét és a tárgyhavi befizetéseket igazoló dokumentumokat az önkormányzathoz benyújtani.”

9. §

(1)Az Ör. 9. pontja helyébe a következő cím kerül:

„9. Rendszeres gyógyszer-támogatás”

(2) Az Ör. 23. § (1) bekezdése a) pontja helyébe a következő rendelkezés lép:



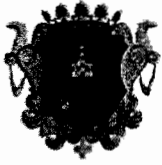

„a) Gyógyszertámogatásra jogosult az a személy, akinek a családjában az egy főre jutó havi jövedelem az öregségi nyugdíj mindenkori legkisebb összegének 230%-át, egyedül élő esetén annak, 300%-át nem haladja meg feltéve, hogy havi rendszeres gyógyító ellátás költségének mértéke az öregségi nyugdíj mindenkori legkisebb összegének 15%-át meghaladja és *betegsége legalább 3 hónapja fennáll.*”

(3) Az Ör. 23. § (2) bekezdése helyébe a következő rendelkezés lép:

„(2)A gyógyszertámogatás egy hónapra jutó összege

a) 3000 Ft, ha a jogosult családjában az egy főre jutó havi jövedelem nem haladja meg az öregségi nyugdíj mindenkori legkisebb összegének 200%-át és a gyógyszerköltség nem haladja meg az öregségi nyugdíj mindenkori legkisebb összegének 20 %-át,

aa) 2500 Ft, ha a jogosult családjában egy főre jutó havi jövedelem nem haladja meg az öregségi nyugdíj mindenkori legkisebb összegének 230%-át és a gyógyszerköltség nem haladja meg az öregségi nyugdíj mindenkori legkisebb összegének 20 %-át,

ab) 2000 Ft, ha a jogosult havi jövedelme nem haladja meg az öregségi nyugdíj mindenkori legkisebb összegének 300%-át és a gyógyszerköltség nem haladja meg az öregségi nyugdíj mindenkori legkisebb összegének 20 %-át,

b) 4000 Ft, ha a jogosult családjában az egy főre jutó havi jövedelem nem haladja meg az öregségi nyugdíj mindenkori legkisebb összegének 200%-át és a gyógyszerköltség nem haladja meg az öregségi nyugdíj mindenkori legkisebb összegének 30 %-át,

ba) 3500 Ft, ha a jogosult családjában az egy főre jutó havi jövedelem nem haladja meg az öregségi nyugdíj mindenkori legkisebb összegének 230%-át és a gyógyszerköltség nem haladja meg az öregségi nyugdíj mindenkori legkisebb összegének 30 %-át,

bb) 3000 Ft, ha a jogosult havi jövedelme nem haladja meg az öregségi nyugdíj mindenkori legkisebb összegének 300%-át és a gyógyszerköltség nem haladja meg az öregségi nyugdíj mindenkori legkisebb összegének 30 %-át,

c) 5000 Ft, ha a jogosult családjában az egy főre jutó havi jövedelem nem haladja meg az öregségi nyugdíj mindenkori legkisebb összegének 200%-át és a gyógyszerköltség meghaladja az öregségi nyugdíj mindenkori legkisebb összegének 30 %-át,

ca) 4500 Ft ha a jogosult családjában az egy főre jutó havi jövedelem nem haladja meg az öregségi nyugdíj mindenkori legkisebb összegének 230%-át és a gyógyszerköltség meghaladja az öregségi nyugdíj mindenkori legkisebb összegének 30 %-át,

cb) 4000 Ft, ha a jogosult havi jövedelme nem haladja meg az öregségi nyugdíj mindenkori legkisebb összegének 300%-át és a gyógyszerköltség meghaladja az öregségi nyugdíj mindenkori legkisebb összegének 30 %-át.”

(4)Az Ör. 24. § (1) bekezdése helyébe a következő rendelkezés lép:

„(1) A gyógyszertámogatásra való jogosultságot az önkormányzat *végleges döntést tartalmazó* határozata alapozza meg.”



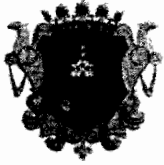

(5) Az Ör. 24. § (2) bekezdése helyébe a következő rendelkezés lép:

„(2) A határozat *véglegessé* válásával egyidejűleg, majd ezt követően negyedévente egy alkalommal hivatalból az önkormányzat hatósági bizonyítványt állít ki a jogosultságról, valamint a gyógyszer-támogatás mértékéről.”

10. §

(1) Az Ör. 26. § (1) bekezdése helyébe a következő rendelkezés lép:

„(1) Nyíregyháza Megyei Jogú Város Közgyűlése e rendelet

a) 3. § (18) bekezdésében biztosított hatáskörének

b) 4-7. §-aiban szabályozott méltányossági ápolási díj,

ba) 7/A. §-aiban szabályozott kiegészítő ápolási díj

c) 14-16. §-aiban szabályozott rendkívüli települési támogatás,

d) 17-20. §-aiban szabályozott helyi lakásfenntartási támogatás,

e) 21-22. §-aiban szabályozott helyi adósságkezelési szolgáltatás,

f) 23-24. §-aiban szabályozott rendszeres gyógyszer-támogatás,

g) 25. §-ában szabályozott tanszer támogatás megállapítására biztosított hatáskörének gyakorlását Nyíregyháza Megyei Jogú Város Polgármesterére ruházza át.”

11. §

(1) Hatályát veszti az Ör.

a) 2. § (1) bekezdés c) pontja,

b) 19. § (4a) bekezdése,

c) 21. § (4a) bekezdése,

d) 22. § (11a) bekezdése,

e) 25/A. §-a,

f) 26. § (1) bekezdés h) pontja.

12. §

Az Ör. 1-7. melléklete helyébe jelen rendelet 1-7. melléklete lép.

13. §

Ez a rendelet 2018. március 1-én lép hatályba, és az azt követő napon hatályát veszti. Rendelkezéseit a hatályba lépést követően indult ügyekben kell alkalmazni



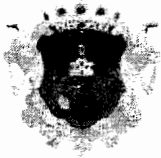

1. melléklet a önkormányzati rendelethez

KÉRELEM
MÉLTÁNYOSSÁGI ÁPOLÁSI DÍJ vagy
KIEGÉSZÍTŐ ÁPOLÁSI DÍJ
megállapítására

I. Az ápolást végző személyre vonatkozó adatok

1. Személyes adatok:

Neve:.....

Születési neve:.....

Anyja neve:.....

Születési hely, idő (év, hó, nap):.....

Lakóhelye:.....

Tartózkodási helye:.....

Társadalombiztosítási Azonosító Jele:

Adóazonosító jele:.....

Állampolgársága:.....

A kérelmező idegenrendészeti státusza:

(nem magyar állampolgárság esetén)

- szabad mozgás és tartózkodás jogával rendelkező, vagy
 EU kék kártyával rendelkező, vagy
 bevándorolt /letelepedett, vagy
 menekült/oltalmazott/hontalan.

Az ápolat személlyel való rokoni kapcsolat:

Kérelmező telefonszáma:

2. Jogosultsági feltételekre vonatkozó adatok

a) A méltányossági ápolási díj megállapítását arra való tekintettel kérem, hogy az ápolat személy:

- * 18. életévét betöltött tartósan beteg
- * halmozottan fogyatékos személy

b) A halmozottan fogyatékos személyt ápoló részére nyújtott kiegészítő támogatás megállapítását azért kérem, mert az ápolat személy:

- *súlyosan fogyatékos

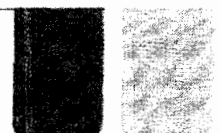



- *fokozott ápolást igénylő súlyosan fogyatékos és a Járási Hivatal emelt összegű ápolási díjat állapított meg
- *jelentős egészségkárosodással rendelkező önellátásra nem vagy csak részben képes vagy
- *súlyos betegsége vagy fogyatékosága miatt magasabb összegű családi pótlékra jogosult, s a Járási Hivatal kiemelt ápolási díjat állapított meg
(*kívánt részt aláhúzendó !)

Fogyatékoságának jellege:

- Látássérült
- Hallássérült
- Mozgássérült
- Értelmi sérült

(A megfelelő rész aláhúzendó)

c) Kijelentem, hogy

keresőtevékenységet

- nem folytatok napi 4 órában folytatok otthonomban folytatok
- nappali tagozaton tanuló, hallgatói jogviszonyban nem állok
- rendszeres pénzellátásban részesülök és annak havi összege: nem részesülök
- az ápolási tevékenységet:
 - a lakóhelyemen/tartózkodási helyemen
 - az ápolat személy lakóhelyén/tartózkodási helyén végzem.
- életvitelszerűen a lakóhelyemen vagy tartózkodási helyemen élek (a megfelelő rész aláhúzendó)

d) Az ápolat személy:

- közoktatási intézmény tanulója, nappali szociális intézményi ellátásban részesül,
- felsőoktatási intézmény hallgatója.

A KÉRELMEZŐVEL EGY LAKÁSBAN EGYÜTT ÉLŐ – OTT BEJELENTETT LAKÓHELYEL VAGY TARTÓZKODÁSI HELLYEL RENDELKEZŐ- KÖZELI HOZZÁTARTOZÓK, AZAZ A CSALÁD TAGJAINAK ADATAI:

	A	B	C	D	E	F	G
1.	Közeli hozzátartozó neve (születési neve)	Anyja neve	Születési helye, ideje (év, hónap, nap)	Társadalombiztosítási azonosító jele	Családi kapcsolat megnevezése	Közeli hozzátartozó születési ideje	Megjegyzés*
2.							
3.							
4.							

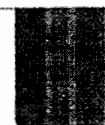



5.							
6.							

* Ebben az oszlopban kell feltüntetni, ha
 - a 20 évesnél fiatalabb gyermek nem jár oktatási intézménybe, de önálló keresettel még nem rendelkezik,
 - a 18. életévét be nem töltött gyermek vonatkozásában a vér szerinti és az örökbe fogadó szülőt, illetve a szülő házastársát vagy élettársát, valamint a testvért.
 - 23 évesnél fiatalabb, önálló keresettel nem rendelkező, nappali oktatás munkarendje szerint tanulmányokat folytató gyermeket,
 - 25 évesnél fiatalabb, önálló keresettel nem rendelkező, felsőoktatási intézmény nappali tagozatán tanulmányokat folytató gyermeket,
 - életkortól függetlenül a gyermek tartós betegségének vagy fogyatékosságának fennállását, amennyiben ez az állapot a gyermek 25. életévének betöltését megelőzően is fennállt,

A kérelmező lakásának használati jogcíme: tulajdonjog, bérlet, albérlet, haszonélvezet, egyéb:

A lakás nagysága: m², fenntartási költsége: ,-Ft/hó.

JÖVEDELEM NYILATKOZAT

(Jövedelmek esetében a tájékoztatóban leírt dokumentumokat kérjük csatolni!)

A jövedelem típusa	Kérelmező jövedelme	Házastárs/élettárs jövedelme	A családban élő további közeli hozzátartozó(k) jövedelme
1.) Munkaviszonyból és más foglalkoztatási jogviszonyból származó jövedelem ebből közfoglalkozatásból származó			
2.) Társas és egyéni vállalkozásból, őstermelői, illetve szellemi és más önálló tevékenységből származó jövedelem			
3.) Táppénz, gyermekgondozási támogatások			
4.) Nyugellátás és egyéb nyugdíjszerű rendszeres ellátás			
5.) Önkormányzat és munkaügyi szervek által folyósított ellátás			
6.) Egyéb jövedelem			



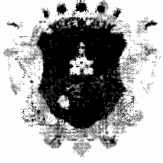

7.) Összes jövedelem			
----------------------	--	--	--

Egy hónapra jutó nettó jövedelem:Ft

Egy főre jutó nettó havi jövedelem: Ft

A KÉRELEM RÖVID INDOKOLÁSA

.....
.....
.....
.....

Az ápolts személyre vonatkozó adatok

1. Személyes adatok:

Neve:.....

Születési neve:.....

Anyja neve:.....

Születési hely, idő (év, hó, nap):

Lakóhelye:

Tartózkodási helye:.....

Társadalombiztosítási Azonosító Jele:

Az ápolts telefonszáma: (*nem kötelező megadni).....

Ha az ápolts személy nem cselekvőképés, a törvényes képviselő neve:

A törvényes képviselő lakcíme:.....

Ha az ápolts személy cselekvőképtelen vagy cselekvőképességében teljesen korlátozott, a törvényes képviselő

neve:

2. Jogosultsági feltételekre vonatkozó nyilatkozat

- Egyetértek azzal, hogy az otthoni ápolásomat, gondozásomat a méltányossági ápolási díjat kérelmező hozzátartozóm végezze.
- Hozzájárulok ahhoz, hogy az önkiszolgáló képességem megítéléséhez, ezzel összefüggésben az ápolási igény megállapításához szükséges vizsgálatokat elvégezzék.

Hozzájárulok, hogy személyi adataimat a Polgármesteri Hivatal számítógépes adatbázisában rögzítsék és azokat az méltányossági ápolási díj megállapításával és folyósításával összefüggően más — az ügyben hatáskörrel rendelkező — államigazgatási szervek, illetve a határozatban megjelölendő gazdálkodó szervezet tudomására hozzák.

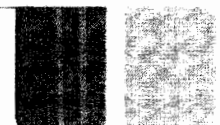



NYÍREGYHÁZA
MEGYEI JOGÚ VÁROS
POLGÁRMESTERI HIVATALA

SZOCIÁLIS és KÖZNEVELÉSI OSZTÁLY

4401 NYÍREGYHÁZA, KOSSUTH TÉR 1. PF.: 83.
TELEFON: +36 42 524-585; FAX: +36 42 524-586
E-MAIL: NYHSZOC@NYIREGYHAZA.HU

Dátum: 20.....

.....
az ápolást végző személy aláírása

.....
az ápolat személy vagy törvényes
képviselőjének aláírása





TÁJÉKOZTATÓ A KÉRELEM KITÖLTÉSÉHEZ

Kérjük, szíveskedjen pontosan és olvashatóan kitölteni a Nyíregyháza Megyei Jogú Polgármesteri Hivatal Ügyfélszolgálati Centrumában beszerezhető (vagy a Polgármesteri Hivatal honlapján letölthető), erre a célra szolgáló kérelmezőlapot! Továbbá kérjük, hogy ezen a tájékoztatón felsorolt igazolásokat – az Ön(ök) helyzetére vonatkozóan – maradéktalanul csatolja a kérelméhez, mert csak a hiánytalanul felszerelt kérelmek alapján tudunk ügyében érdemben döntést hozni! Tájékoztatjuk, - ha kéri -, hogy más hatóságtól szerezzük be az Ön által megjelölt adatra vonatkozó igazolást, ezt írásba kell foglalnia, mely az Ön személyes adata tekintetében adatkezeléshez, illetve továbbításához való hozzájárulásnak minősül. Ügyének elbírálása ezáltal hosszabb időt vesz igénybe.

Kérjük, hogy a pontos adategyeztetés érdekében a kérelmező személyi igazolványát/lakcímkártyáját/TAJ kártyáját (vagy annak másolatát) bemutatni szíveskedjenek!

1. A jövedelmi adatok kitöltéséhez

1.1. Abban az esetben, ha a kérelmező a méltányossági ápolási díjra való jogosultság megállapítását kéri, ahhoz szükséges az egy családban élő közeli hozzátartozók jövedelmének vizsgálata.

1.2. **egyedülélő:** az a személy, aki egyszemélyes háztartásban lakik.

1.2.1. **egyedülálló:** az a személy, aki hajadon, nőtlen, özvegy, elvált vagy házastársától külön él, kivéve, ha élettársa van;

1.3. **család:** egy lakásban, vagy személyes gondoskodást nyújtó bentlakásos szociális, gyermekvédelmi intézményben együtt lakó, ott bejelentett lakóhellyel vagy tartózkodási hellyel rendelkező közeli hozzátartozók közössége.

1.4. közeli hozzátartozó:

da) a házastárs, az élettárs,

db) a húszévesnél fiatalabb, önálló keresettel nem rendelkező; a huszonhárom évesnél fiatalabb, önálló keresettel nem rendelkező, nappali oktatás munkarendje szerint tanulmányokat folytató; a huszonöt évesnél fiatalabb, önálló keresettel nem rendelkező, felsőoktatási intézmény nappali tagozatán tanulmányokat folytató vér szerinti gyermek, örökbe fogadott gyermek, mostohagyermek és a Ptk. szerinti gyermekvédelmi nevelőszülő által e jogviszonya keretében nevelt gyermek kivételével a nevelt gyermek (a továbbiakban: nevelt gyermek),

dc) korhatárra való tekintet nélkül a tartósan beteg, az autista, illetve a testi, érzékszervi, értelmi vagy beszéd fogyatékos vér szerinti, örökbe fogadott, mostoha-, illetve nevelt gyermek, amennyiben ez az állapot a gyermek 25. életévének betöltését megelőzően is fennállt (a továbbiakban: fogyatékos gyermek),

dd) a 18. életévét be nem töltött gyermek vonatkozásában a vér szerinti és az örökbe fogadó szülő, a szülő házastársa vagy élettársa, valamint a *db*) vagy *dc*) alpontban meghatározott feltételeknek megfelelő testvér;

1.5. **Jövedelem:** „Jövedelem”: a személyi jövedelemadóról szóló 1995. évi CXVII. törvény (a továbbiakban: Sztatv.) szerint meghatározott, belföldről vagy külföldről származó - megszerzett - vagyoni érték (bevétel), ideértve az Sztatv. 27. § (1) bekezdés *b*) pontjában meghatározott bevételt, valamint az Sztatv. 1. számú melléklete szerinti adómentes bevételt, továbbá az a bevétel, amely után az egyszerűsített vállalkozói adóról szóló törvény, a kisadózó vállalkozások tételes adójáról és a kisvállalati adóról szóló törvény vagy az egyszerűsített közteherviselési hozzájárulásról szóló törvény szerint adót, illetve hozzájárulást kell fizetni.

1.5.1. **A jövedelmi adatok alatt havi nettó jövedelmet kell érteni.** A nettó jövedelem kiszámításánál a bevételt az elismert költségekkel és a befizetési kötelezettséggel csökkentett összegben kell feltüntetni.

1.5.2. **Elismert költségnek minősül a személyi jövedelemadóról szóló törvényben elismert költség, valamint a fizetett tartásdíj.**

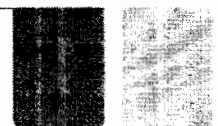



1.5.3. **Befizetési kötelezettségnek minősül** a személyi jövedelemadó, az egyszerűsített vállalkozási adó, a magánszemélyt terhelő egyszerűsített közteherviselési hozzájárulás, egészségbiztosítási hozzájárulás és járulék, egészségügyi szolgáltatási járulék, nyugdíjjárulék, nyugdíjbiztosítási járulék, magán-nyugdíjpénztári tagdíj és munkavállalói járulék.

1.5.4. **Ha a magánszemély az egyszerűsített vállalkozói adó vagy egyszerűsített közteherviselési hozzájárulás alapjául szolgáló bevételt szerez**, a bevétel csökkenthető a személyi jövedelemadóról szóló törvény szerint elismert költségnek minősülő igazolt kiadásokkal, ennek hiányában a bevétel 40%-ával. Ha a mezőgazdasági őstermelő adóévi őstermelésből származó bevétele nem több a kistermelés értékhatáránál (illetve ha részére támogatást folyósítottak, annak a folyósított támogatással növelt összegénél), akkor a bevétel csökkenthető az igazolt költségekkel, továbbá a bevétel 40%-ának megfelelő összeggel vagy a bevétel 85%-ának, illetve állattenyésztés esetén 94%-ának megfelelő összeggel.

1.5.5. **Nem minősül jövedelemnek**, így jövedelemként nem kell feltüntetni a rendkívüli települési támogatást, a lakásfenntartási támogatást, az adósságcsökkenési támogatást, valamint a lakhatáshoz kapcsolódó rendszeres kiadások viseléséhez, a gyógyszerkiadások viseléséhez és a lakhatási kiadásokhoz kapcsolódó hátralékot felhalmozó személyek részére nyújtott települési támogatást, a rendszeres gyermekvédelmi kedvezmény keretében nyújtott támogatást és az a melletti pótlékot, a nevelőszülők számára fizetett nevelési díjat és külön ellátmányt, az anyasági támogatást, a tizenharmadik havi nyugdíjat, a szépkorúak jubileumi juttatását, a súlyos mozgáskorlátozott személyek pénzbeli közlekedési kedvezményeit, a vakok személyi járadékát és a fogyatékosági támogatást, a fogadó szervezet által az önkéntesnek külön törvény alapján biztosított juttatást, az alkalmi munkavállalói könyvvel történő munkavégzés, az egyszerűsített foglalkoztatás, valamint az adórendszeren kívüli keresettel járó háztartási munka havi ellenértékét, a házi segítségnyújtás keretében társadalmi gondozásért kapott tiszteletdíjat, az energiafelhasználáshoz nyújtott támogatást. **Nem minősül továbbá jövedelemnek a szociális szövetkezet (ide nem értve az iskolaszövetkezetet) tagja által a szövetkezetben végzett tevékenység ellenértékeként megszerzett, a személyi jövedelemadóról szóló törvény alapján adómentes bevétel, az életvitelszerűen lakott ingatlan eladása, valamint az életvitelszerűen lakott ingatlanon fennálló vagyoni értékű jog átruházása esetén az eladott ingatlan, illetve átruházott vagyoni értékű jog ellenértékének azon része, amelyből az eladást vagy átruházást követő egy éven belül az eladó vagy átruházó saját, vagy közeli hozzátartozója életvitelszerű, tényleges lakhatásának célját szolgáló ingatlan vagy vagyoni értékű jog vásárlására kerül sor, valamint az elengedett tartozás, illetve a megszűnt kötelezettség, ha a tartozás elengedésére vagy a kötelezettség megszűnésére a természetes személyek adósságrendezési eljárásában, továbbá közüzemi szolgáltatás szolgáltatója, illetve pénzügyi intézmény által, az adós megélhetését veszélyeztető szociális helyzete miatt került sor..**

1.5.6. **A jövedelemszámításnál figyelmen kívül kell hagyni a közfoglalkoztatásból származó havi jövedelemnek a foglalkoztatást helyettesítő támogatás összegét meghaladó részét.**

1.5.7. **A havi jövedelem kiszámításakor**

1.5.7.1. a rendszeres jövedelem esetén a kérelem benyújtását megelőző hónap alatt,

1.5.7.2. a nem rendszeres jövedelem, illetve vállalkozásból, őstermelésből származó jövedelem esetén a kérelem benyújtását megelőző tizenkét hónap alatt kapott összeg egy havi átlagát kell együttesen figyelembe venni.

1.5.7.3. **Rendszeres pénzellátás:** a táppénz, a csecsemőgondozási díj, a gyermekgondozási díj, az öregségi nyugdíj, a korhatár előtti ellátás, a szolgálati járandóság, a táncművészeti életjáradék, az átmeneti bányászjáradék, a megváltozott munkaképességű személyek ellátásai, az öregségi járadék, a munkaképtelenségi járadék, az özvegyi járadék, a növelt összegű öregségi, munkaképtelenségi és özvegyi járadék, az özvegyi nyugdíj - kivéve az ideiglenes özvegyi nyugdíjat, továbbá a házastársa jogán árvaellátásra jogosult fogyatékkal élő, illetve tartósan beteg vagy legalább két árvaellátásra jogosult gyermek eltartásáról gondoskodó személy özvegyi nyugdíját -, a baleseti táppénz, a hozzátartozói baleseti nyugellátás, az Ft. alapján folyósított pénzbeli ellátás, a bányászok egészségkárosodási járadéka, a rokkantsági járadék, a hadigondozottak és nemzeti gondozottak pénzbeli ellátásai,





a gyermekgondozást segítő ellátás, a gyermekgondozási segély, a gyermeknevelési támogatás, az időskorúak járadéka, a foglalkoztatást helyettesítő támogatás, az egészségkárosodási és gyermekfelügyeleti támogatás, az ápolási díj, a tartós ápolást végzők időskori támogatása, a nemzeti helytállásért elnevezésű pótlék, a közszolgálati járadék, valamint az uniós rendeletek alapján külföldi szerv által folyósított egyéb azonos típusú ellátás.

2. Jövedelem típusai:

2.1.1. Munkaviszonyból és más foglalkoztatási viszonyból származó jövedelem: különösen a munkaviszonyban, közalkalmazotti, közszolgálati, kormányzati szolgálati, állami szolgálati jogviszonyban, bírósági, ügyészségi, igazságügyi szolgálati jogviszonyban, honvédség, rendvédelmi feladatokat ellátó szervek hivatásos és szerződéses szolgálati jogviszonyában folytatott munkavégzésre irányuló tevékenységből, továbbá szövetkezet tagjaként folytatott - személyes közreműködést igénylő - tevékenységből származó jövedelem.

2.1.2. Társas és egyéni vállalkozásból, őstermelői, illetve szellemi és más önálló tevékenységből származó jövedelem: itt kell feltüntetni a jogdíjat, továbbá a bérbeadó, a választott könyvvizsgáló tevékenységből származó jövedelmet, a gazdasági társaság magánszemély tagja által külön szerződés szerint teljesített mellékszolgáltatást.

2.1.3. Táppénz, gyermekgondozási támogatások: táppénz, terhességi-gyermekágyi segély, csecsemőgondozási díj, csecsemőgondozási díj, gyermekgondozási díj, gyermekgondozást segítő ellátás, gyermekgondozási segély, gyermeknevelési támogatás, családi pótlék, gyermektartásdíj.

2.1.4. Nyugellátás és egyéb nyugdíjszerű rendszeres szociális ellátások: öregségi, özvegyi és szülői nyugdíj, árvaellátás, baleseti hozzátartozói nyugellátások, korhatár előtti ellátás, szolgálati járandóság, a táncművészeti életjáradék, az átmeneti bányászjáradék, rokkantsági ellátás, rehabilitációs ellátás, bányász dolgozók egészségkárosodási járadéka, rokkantsági járadék, rehabilitációs járadék, politikai rehabilitációs ellátások, házastársi pótlék, házastárs után járó jövedelempótlék, közszolgálati járadék.

2.1.5. Önkormányzat, járási hivatal és munkaügyi szervek által folyósított ellátások: különösen az időskorúak járadéka, az egészségkárosodási és gyermekfelügyeleti támogatás, a foglalkoztatást helyettesítő támogatás, az ápolási díj; munkanélküli járadék, álláskeresési járadék, álláskeresési segély, képzési támogatásként folyósított keresetpótló juttatás.

2.1.6. Egyéb jövedelem: például az ösztöndíj, szakképzéssel összefüggő pénzbeli juttatások, a felzárkózást elősegítő megélhetési támogatás, a nevelőszülői díj, szociális gondozói díj, végkielégítés és állampapírból származó jövedelem, ingatlan és ingó tárgyak értékesítéséből, vagyoni értékű jog átruházásából származó jövedelem, életjáradékból, föld és más ingatlan bérbeadásából származó jövedelem, illetve minden olyan jövedelem, amely az előző sorokban nem került feltüntetésre.

2.1.7 A jövedelemről - a családtámogatási törvény szerint folyósított családtámogatási ellátás, vagy a fogyatékosági támogatás kivételével - a kérelemhez mellékelni kell a jövedelem típusának megfelelő iratot vagy annak másolatát.

3. A kérelemhez mellékelni kell a kérelmező és vele egy lakásban élő közeli hozzátartozó(k) részéről a kérelem beadását megelőző hónap nettó jövedelméről szóló igazolásokat:

- nyugdíjas esetében a Nyugdíjbiztosító Igazgatóság által az év elején küldött nyugdíjösszesítő fénymásolatát a folyósítás jogcíméről és összegéről, valamint a kérelem beadását megelőző 1 havi nyugdíjigazolás (szelvény vagy banki igazolás) fénymásolatát;
- munkaviszonnyal rendelkező, illetve GYED-ben részesülő esetében a munkáltató által kiadott hivatalos igazolást a kérelem beadását megelőző hónap nettó keresetéről;
- Munkaügyi Központ által folyósított ellátás esetén a megállapító határozat fénymásolatát, a folyósított ellátás összegéről az előző egy hónap szelvényének másolatát;
- azon kérelmezők, akik 65. életévüket vagy a rájuk irányadó nyugdíjkorhatárt nem töltötték be és állástalanok, a

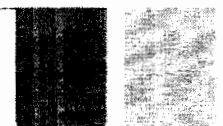



munkaügyi központ által kiállított hatósági bizonyítványt kell benyújtaniuk arról, hogy az álláskeresők nyilvántartásában szerepelnek-e vagy az álláskeresők kiskönyvének egyszerű másolata a jelentkezés várható időpontjáról.

- **vállalkozó esetén** a kérelem beadását megelőző 12 hónap nettó jövedelméről – tételesen havi bontásban – könyvelő által kiadott igazolást (a vállalkozói tevékenység kezdő időpontjának feltüntetésével); *továbbá a lezárt gazdasági évre vonatkozóan NAV által kiadott jövedelemigazolást*, amennyiben ezen időtartam alatt táppénzellátásban is részesült, annak nettó összegéről hivatalos igazolást;
- **őstermelő esetén** az őstermelői igazolvány/betétlap fénymásolata, valamint a kérelem beadását megelőző 12 hónap nettó jövedelméről – tételes bontásban - szóló igazolás. Az őstermelő/könyvelője által kiadott – tételes – igazoláson fel kell tüntetni, hogy a nettó összeg az igazolt költségekkel csökkentésre került, s az őstermelői tevékenységből származó mindennemű jövedelem az értékesítési betétlapon maradéktalanul feltüntetésre került, *továbbá a lezárt gazdasági évre vonatkozóan NAV által kiadott jövedelemigazolást*;
- **árvaellátás folyósítása esetén** az előző havi szelvényen kívül a Nyugdíjfolyósító Igazgatóság által küldött év eleji összesítő fénymásolatát (amennyiben özvegyi nyugdíjra/árvaellátásra nem jogosult az elutasító/megszüntető határozat fénymásolata)
- **válóperes végzés, gyermekelhelyezésről szóló bírói egyezség fénymásolatát**, a megállapított/fizetendő gyermektartásdíj összegéről 1 hónapra visszamenőleg szelvényt vagy igazolást (amennyiben válófélben vannak, a házasság felbontására irányuló kereset fénymásolatát)
- **tartós jövedelemcsökkenés esetén** a rendszeres pénzellátás megszűnéséről szóló dokumentum fénymásolatát; vállalkozói vagy őstermelői tevékenység megszűnése esetén az engedély/igazolvány visszavonásáról, társas vállalkozás esetén cégjegyzékből való törlésről szóló dokumentum fénymásolatát;
- **tankötelezett korhatárt már betöltött gyermek(ek) esetén** a tanulói, hallgatói jogviszony fennállásáról szóló dokumentum – a tagozat jelölésével – fénymásolatát;
- **az előző havi ösztöndíj összegéről** oktatási intézmény által kiadott hivatalos igazolást, amennyiben nem részesül ösztöndíjban az erről szóló hivatalos dokumentum fénymásolatát;
- **gyámkirendelő és/vagy gondnokság alá helyezésről szóló határozat fénymásolatát**;
- **tartósan beteg állapot fennállása esetén** a magasabb összegű családi pótlék, rokkantsági járadék, saját jogú rokkantsági nyugdíj folyósítását igazoló irat másolatát;
- **autista, testi, érzékszervi, értelmi vagy beszéd fogyatékos állapot fennállása esetén** a magasabb összegű családi pótlék, vakok személyi járadéka, fogyatékosági támogatás folyósítását igazoló irat;
- **amennyiben nem magyar állampolgár**, a Magyarországon való tartózkodás jogcímét igazoló irat fénymásolatát;
- **továbbá csatolni szükséges** a háziorvos által kiállított igazolást arról, hogy az ápolat tartósan beteg, állandó és tartós gondozásra szorul. Az orvosi igazolásnak tartalmaznia kell a gondozás várható időtartamát,
- a kérelmező adó- és tájkaártyájának, lakcímkártyájának fénymásolatát
- magánnyugdíjpénztári tagságról szóló nyilatkozatot, valamint szerződés fénymásolatát
- utolsó rendszeres pénzellátása megszűnéséről szóló dokumentum fénymásolatát
- **amennyiben a kiegészítő ápolási díj megállapítását kéri, akkor kizárólag a járási hivatal végleges döntést tartalmazó határozatát a fogyatékosagra tekintettel megállapított ápolási díjról szükséges csatolnia, valamint a háziorvos által kiállított igazolást arról, hogy az ápolat halmazottan fogyatékos. Ezt a háziorvosnak az igazoláson fel kell tüntetnie.**

A méltányossági ápolási díjra való jogosultság feltételeiről a www.nyiregyhaza.hu weboldalon tájékozódhat.

Nyíregyháza, 2018. március 01.

Dr. Krizsai Anita s.k.
osztályvezető

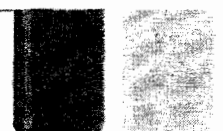



NYÍREGYHÁZA
MEGYEI JOGÚ VÁROS
POLGÁRMESTERI HIVATALA

SZOCIÁLIS és KÖZNEVELÉSI OSZTÁLY

4401 NYÍREGYHÁZA, KOSSUTH TÉR 1. PF.: 83
TELEFON: +36 42 524-585; FAX: +36 42 524-586
E-MAIL: NYHSZOC@NYIREGYHAZA.HU

IGAZOLÁS

Alulírott a Nyíregyháza Megyei Jogú Városi Szociális és Köznevelési Osztály képviselőjében igazolom, hogy.....Nyíregyháza,..... szám alatti lakos méltányossági ápolási díj megállapítása iránt benyújtott kérelmét és előírt mellékleteit átvettem, egyben tájékoztatom, hogy a kérelem elbírálására irányuló eljárást megindítottam.

Nyíregyháza, 20.....

p.h

.....
ügyintéző



NYÍREGYHÁZA

31.

WWW.NYIREGYHAZA.HU

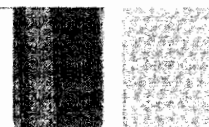

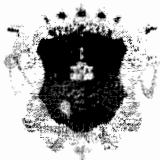

K É R E L E M
HELYI LAKÁSFENNTARTÁSI TÁMOGATÁS
megállapítására

I. Személyi adatok

1. A kérelmező személyre vonatkozó adatok:

Neve:

Születési neve:

Anyja neve:

Születés helye, ideje:

Lakóhely:irányítószám.....település
.....utca/út/tér.....házsám..... épület/lépcsőház
emelet, ajtó

Tartózkodási hely:.....irányítószám.....település
.....utca/út/tér.....házsám.....épület/lépcsőház
..... emelet, ajtó

Társadalombiztosítási Azonosító Jele:.....

Állampolgársága:

Telefonszám:

E-mail cím (nem kötelező megadni):

2. A kérelmező idegenrendészeti státusza (nem magyar állampolgárság esetén):

- szabad mozgás és tartózkodás jogával rendelkező, vagy
 EU kék kártyával rendelkező, vagy
 bevándorolt /letelepedett, vagy
 menekült/oltalmazott/hontalan.

3. Kérelmezővel közös háztartásban (azonos lakcímen) élők száma: fő

4. Kérelmező háztartásában élők személyi adatai:

Név	Születési helye, ideje (év, hónap, nap)	Anyja neve	Társadalombiztosítási azonosító jel





6. Kijelentem, hogy a kérelem benyújtásának időpontjában a háztartásom táblázatban feltüntetett tagjai között van olyan személy:

- aki után vagy részére súlyos fogyatékoság vagy tartós betegség miatt magasabb összegű családi pótlékot folyósítanak; ha igen, akkor e személyek száma fő
- aki fogyatékosági támogatásban részesül; ha igen, akkor e személyek száma fő
- aki gyermekét egyedülállóként neveli; ha igen, akkor e személyek száma fő

II. Jövedelmi adatok (Jövedelmek esetében a tájékoztatóban leírt dokumentumokat kérjük csatolni!)

A kérelmező, valamint a vele közös háztartásban élő személyeknek a havi jövedelme forintban:							
A.	B.	C.					
A jövedelem típusa	Kérelmező	A kérelmezővel közös háztartásban élő további személyek					
1. Munkaviszonyból és más foglalkoztatási jogviszonyból származó ebből: közfoglalkoztatásból származó							
2. Társas és egyéni vállalkozásból, őstermelői, illetve szellemi és más önálló tevékenységből származó							
3. Táppénz, gyermekgondozási támogatások							
4. Nyugellátás és egyéb nyugdíjszerű rendszeres szociális ellátások							
5. Önkormányzat, járási hivatal és munkaügyi szervek által folyósított ellátások							
6. Egyéb jövedelem							
7. Összes jövedelem							

III. Lakásviszonyok

A támogatással érintett lakás nagysága: m²

A lakásban tartózkodás jogcíme:

IV. Nyilatkozatok

1. A lakhatást a legnagyobb mértékben veszélyeztető lakásfenntartási kiadás(ok):

.....



33.

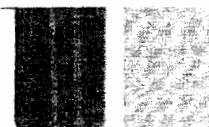



Kedvező elbírálás esetén a támogatást a(z) alábbiak szerint kérem megállapítani:

(*Az Ön(ök)re vonatkozó résznél X-szel jelölje a négyzetet !)

*..... közüzemi szolgáltatóhoz vagy

*fűtési támogatásként egyösszegben kérem megállapítani

*Tekintettel arra, hogy albérletben lakom, ezért saját kezeimhez kérem megállapítani a támogatás összegét.

3. Felelősségem tudatában kijelentem, hogy

- életvitelszerűen a lakóhelyemen vagy a tartózkodási helyemen élek* (a megfelelő rész aláhúzendó).

- a közölt adatok a valóságnak megfelelnek.

Tudomásul veszem, hogy a kérelemben közölt jövedelmi adatok valóságát a szociális igazgatásról és a szociális ellátásokról szóló 1993. évi III. törvény 10. §-ának (7) bekezdése alapján a szociális hatáskört gyakorló szerv - a NAV hatáskörrel és illetékességgel rendelkező adóigazgatósága útján - ellenőrizheti.

Hozzájárulok a kérelemben szereplő adatoknak a szociális igazgatási eljárás során történő felhasználásához.

Dátum:

.....
kérelmező aláírása

.....
a háztartás nagykorú tagjainak aláírása

* Ezt a nyilatkozatot csak abban az esetben kell megtenni, ha bejelentett lakó- és tartózkodási hellyel is rendelkezik.





TÁJÉKOZTATÓ A KÉRELEM KITÖLTÉSÉHEZ

Kérjük, szíveskedjen pontosan és olvashatóan kitölteni a Nyíregyháza Megyei Jogú Polgármesteri Hivatal Ügyfélszolgálati Centrumában beszerezhető (vagy a Polgármesteri Hivatal honlapján letölthető), erre a célra szolgáló kérelmezőlapot! Továbbá kérjük, hogy ezen a tájékoztatón felsorolt igazolásokat – az Ön(ök) helyzetére vonatkozóan – maradéktalanul csatolja a kérelméhez, mert csak a hiánytalanul felszerelt kérelmek alapján tudunk ügyében érdemben döntést hozni! Tájékoztatjuk, - ha kéri -, hogy más hatóságtól szerezzük be az Ön által megjelölt adatra vonatkozó igazolást, ezt írásba kell foglalnia, mely az Ön személyes adata tekintetében adatkezeléshez, illetve továbbításhoz való hozzájárulásnak minősül. Ügyének elbírálása ezáltal hosszabb időt vesz igénybe.

Kérjük, hogy a pontos adategyeztetés érdekében a kérelmező személyi igazolványát/lakcímkártyáját/TAJ kártyáját (vagy annak másolatát) bemutatni szíveskedjenek!

1. A jövedelmi adatok kitöltéséhez

1.1. Abban az esetben, ha a kérelmező a méltányossági ápolási díjra való jogosultság megállapítását kéri, ahhoz szükséges az egy családban élő közeli hozzátartozók jövedelmének vizsgálata.

1.2. **egyedülélő:** az a személy, aki egyszemélyes háztartásban lakik.

1.3. **család:** egy lakásban, vagy személyes gondoskodást nyújtó bentlakásos szociális, gyermekvédelmi intézményben együtt lakó, ott bejelentett lakóhellyel vagy tartózkodási hellyel rendelkező közeli hozzátartozók közössége.

1.3.1. **háztartás:** az egy lakásban együtt lakó, ott bejelentett lakóhellyel vagy tartózkodási hellyel rendelkező személyek közössége.

1.4. közeli hozzátartozó:

da) a házastárs, az élettárs,

db) a húszévesnél fiatalabb, önálló keresettel nem rendelkező; a huszonhárom évesnél fiatalabb, önálló keresettel nem rendelkező, nappali oktatás munkarendje szerint tanulmányokat folytató; a huszonöt évesnél fiatalabb, önálló keresettel nem rendelkező, felsőoktatási intézmény nappali tagozatán tanulmányokat folytató vér szerinti gyermek, örökbe fogadott gyermek, mostohagyermek és a Ptk. szerinti gyermekvédelmi nevelőszülő által e jogviszonya keretében nevelt gyermek kivételével a nevelt gyermek (a továbbiakban: nevelt gyermek),

dc) korhatárra való tekintet nélkül a tartósan beteg, az autista, illetve a testi, érzékszervi, értelmi vagy beszéd fogyatékos vér szerinti, örökbe fogadott, mostoha-, illetve nevelt gyermek, amennyiben ez az állapot a gyermek 25. életévének betöltését megelőzően is fennállt (a továbbiakban: fogyatékos gyermek),

dd) a 18. életévét be nem töltött gyermek vonatkozásában a vér szerinti és az örökbe fogadó szülő, a szülő házastársa vagy élettársa, valamint a db) vagy dc) alpontban meghatározott feltételeknek megfelelő testvér;

1.5. **Jövedelem:** „Jövedelem”: a személyi jövedelemadóról szóló 1995. évi CXVII. törvény (a továbbiakban: Sztatv.) szerint meghatározott, belföldről vagy külföldről származó - megszerzett - vagyoni érték (bevétel), ideértve az Sztatv. 27. § (1) bekezdés b) pontjában meghatározott bevételt, valamint az Sztatv. 1. számú melléklete szerinti adómentes bevételt, továbbá az a bevétel, amely után az egyszerűsített vállalkozói adóról szóló törvény, a kisadózó vállalkozások tételes adójáról és a kisvállalati adóról szóló törvény vagy az egyszerűsített közteherviselési hozzájárulásról szóló törvény szerint adót, illetve hozzájárulást kell fizetni.

1.5.1. **A jövedelmi adatok alatt havi nettó jövedelmet kell érteni.** A nettó jövedelem kiszámításánál a bevételt az elismert költségekkel és a befizetési kötelezettséggel csökkentett összegben kell feltüntetni.

1.5.2. **Elismert költségnek minősül a személyi jövedelemadóról szóló törvényben elismert költség, valamint a fizetett tartásdíj.**





1.5.3. **Befizetési kötelezettségnek minősül** a személyi jövedelemadó, az egyszerűsített vállalkozási adó, a magánszemélyt terhelő egyszerűsített közteherviselési hozzájárulás, egészségbiztosítási hozzájárulás és járulék, egészségügyi szolgáltatási járulék, nyugdíjjárulék, nyugdíjbiztosítási járulék, magán-nyugdíjpénztári tagdíj és munkavállalói járulék.

1.5.4. **Ha a magánszemély az egyszerűsített vállalkozói adó vagy egyszerűsített közteherviselési hozzájárulás alapjául szolgáló bevételt szerez**, a bevétel csökkenthető a személyi jövedelemadóról szóló törvény szerint elismert költségnek minősülő igazolt kiadásokkal, ennek hiányában a bevétel 40%-ával. Ha a mezőgazdasági őstermelő adóévi őstermelésből származó bevétele nem több a kistermelés értékhatáránál (illetve ha részére támogatást folyósítottak, annak a folyósított támogatással növelt összegénél), akkor a bevétel csökkenthető az igazolt költségekkel, továbbá a bevétel 40%-ának megfelelő összeggel vagy a bevétel 85%-ának, illetve állattenyésztés esetén 94%-ának megfelelő összeggel.

1.5.5. **Nem minősül jövedelemnek**, így jövedelemként nem kell feltüntetni a rendkívüli települési támogatást, a lakásfenntartási támogatást, az adósságcsökkentési támogatást, valamint a lakhatáshoz kapcsolódó rendszeres kiadások viseléséhez, a gyógyszerkiadások viseléséhez és a lakhatási kiadásokhoz kapcsolódó hátralékot felhalmozó személyek részére nyújtott települési támogatást, a rendszeres gyermekvédelmi kedvezmény keretében nyújtott támogatást és az a melletti pótlékot, a nevelőszülők számára fizetett nevelési díjat és külön ellátmányt, az anyasági támogatást, a tizenharmadik havi nyugdíjat, a szépkorúak jubileumi juttatását, a súlyos mozgáskorlátozott személyek pénzbeli közlekedési kedvezményeit, a vakok személyi járadékát és a fogyatékosági támogatást, a fogadó szervezet által az önkéntesnek külön törvény alapján biztosított juttatást, az alkalmi munkavállalói könyvvel történő munkavégzés, az egyszerűsített foglalkoztatás, valamint az adórendszeren kívüli keresettel járó háztartási munka havi ellenértékét, a házi segítségnyújtás keretében társadalmi gondozásért kapott tiszteletdíjat, az energiafelhasználáshoz nyújtott támogatást. Nem minősül továbbá jövedelemnek a szociális szövetkezet (ide nem értve az iskolaszövetkezetet) tagja által a szövetkezetben végzett tevékenység ellenértékéeként megszerzett, a személyi jövedelemadóról szóló törvény alapján adómentes bevétel, az életvitelszerűen lakott ingatlan eladása, valamint az életvitelszerűen lakott ingatlanon fennálló vagyoni értékű jog átruházása esetén az eladott ingatlan, illetve átruházott vagyoni értékű jog ellenértékének azon része, amelyből az eladást vagy átruházást követő egy éven belül az eladó vagy átruházó saját, vagy közeli hozzátartozója életvitelszerű, tényleges lakhatásának célját szolgáló ingatlan vagy vagyoni értékű jog vásárlására kerül sor, valamint az elengedett tartozás, illetve a megszűnt kötelezettség, ha a tartozás elengedésére vagy a kötelezettség megszűnésére a természetes személyek adósságrendezési eljárásában, továbbá közüzemi szolgáltatás szolgáltatója, illetve pénzügyi intézmény által, az adós megélhetését veszélyeztető szociális helyzete miatt került sor..

1.5.6. **A jövedelemszámításnál figyelmen kívül kell hagyni** a közfoglalkoztatásból származó havi jövedelemnek a foglalkoztatást helyettesítő támogatás összegét meghaladó részét.

1.5.7. **A havi jövedelem kiszámításakor**

1.5.7.1. a rendszeres jövedelem esetén a kérelem benyújtását megelőző hónap alatt,

1.5.7.2. a nem rendszeres jövedelem, illetve vállalkozásból, őstermelésből származó jövedelem esetén a kérelem benyújtását megelőző tizenkét hónap alatt kapott összeg egy havi átlagát kell együttesen figyelembe venni.

1.5.7.3. **vagyon:** ha e törvény másként nem rendelkezik, az a hasznosítható ingatlan, jármű, vagyoni értékű jog, továbbá pénzforgalmi szolgáltatónál kezelt - jövedelemként figyelembe nem vett - összeg, amelynek

ba) külön-külön számított forgalmi értéke, illetve összege az öregségi nyugdíj mindenkori legkisebb összegének a harmincszorosát, vagy

bb) együttes forgalmi értéke az öregségi nyugdíj mindenkori legkisebb összegének a nyolcvanszorosát meghaladja, azzal, hogy a szociális rászorultságtól függő pénzbeli és természetbeni ellátások jogosultsági feltételeinek vizsgálatánál nem minősül vagyonnak az az ingatlan, amelyben az érintett személy életvitelszerűen lakik, az a vagyoni értékű jog, amely az általa lakott ingatlanon áll fenn, továbbá a mozgáskorlátozottságra

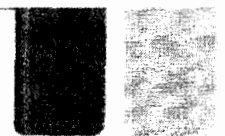



tekintettel fenntartott gépjármű.

2. Jövedelem típusai:

2.1.1. Munkaviszonyból és más foglalkoztatási viszonyból származó jövedelem: különösen a munkaviszonyban, közalkalmazotti, közszolgálati, kormányzati szolgálati, állami szolgálati jogviszonyban, bírósági, ügyészégi, igazságügyi szolgálati jogviszonyban, honvédség, rendvédelmi feladatokat ellátó szervek hivatásos és szerződéses szolgálati jogviszonyában folytatott munkavégzésre irányuló tevékenységből, továbbá szövetkezet tagjaként folytatott - személyes közreműködést igénylő - tevékenységből származó jövedelem.

2.1.2. Társas és egyéni vállalkozásból, őstermelői, illetve szellemi és más önálló tevékenységből származó jövedelem: itt kell feltüntetni a jogdíjat, továbbá a bérbeadó, a választott könyvvizsgáló tevékenységből származó jövedelmet, a gazdasági társaság magánszemély tagja által külön szerződés szerint teljesített mellékszolgáltatást.

2.1.3. Táppénz, gyermekgondozási támogatások: táppénz, terhességi-gyermekágyi segély, csecsemőgondozási díj, csecsemőgondozási díj, gyermekgondozási díj, gyermekgondozást segítő ellátás, gyermekgondozási segély, gyermeknevelési támogatás, családi pótlék, gyermektartásdíj.

2.1.4. Nyugellátás és egyéb nyugdíjszerű rendszeres szociális ellátások: öregségi, özvegyi és szülői nyugdíj, árvaellátás, baleseti hozzátartozói nyugellátások, korhatár előtti ellátás, szolgálati járandóság, a táncművészeti életjáradék, az átmeneti bányászjáradék, rokkantsági ellátás, rehabilitációs ellátás, bányász dolgozók egészségkárosodási járadéka, rokkantsági járadék, rehabilitációs járadék, politikai rehabilitációs ellátások, házastársi pótlék, házastárs után járó jövedelepótlék, közszolgálati járadék.

2.1.5. Önkormányzat, járási hivatal és munkaügyi szervek által folyósított ellátások: különösen az időskorúak járadéka, az egészségkárosodási és gyermekfelügyeleti támogatás, a foglalkoztatást helyettesítő támogatás, az ápolási díj; munkanélküli járadék, álláskeresési járadék, álláskeresési segély, képzési támogatásként folyósított keresetpótló juttatás.

2.1.6. Egyéb jövedelem: például az ösztöndíj, szakképzéssel összefüggő pénzbeli juttatások, a felzárkózást elősegítő megélhetési támogatás, a nevelőszülői díj, szociális gondozói díj, végkielégítés és állampapírból származó jövedelem, ingatlan és ingó tárgyak értékesítéséből, vagyoni értékű jog átruházásából származó jövedelem, életjáradékból, föld és más ingatlan bérbeadásából származó jövedelem, illetve minden olyan jövedelem, amely az előző sorokban nem került feltüntetésre.

2.1.7 A jövedelemről - a családtámogatási törvény szerint folyósított családtámogatási ellátás, vagy a fogyatékosági támogatás kivételével - a kérelemhez mellékelni kell a jövedelem típusának megfelelő iratot vagy annak másolatát.

3. A kérelemhez mellékelni kell a kérelmező és vele egy lakásban élő közeli hozzátartozó(k) részéről a kérelem beadását megelőző hónap nettó jövedelméről szóló igazolásokat:

- **nyugdíjas esetében** a Nyugdíjbiztosító Igazgatóság által az év elején küldött nyugdíjösszesítő fénymásolatát a folyósítás jogcíméről és összegéről, valamint a kérelem beadását megelőző 1 havi nyugdíjigazolás (szelvény vagy banki igazolás) fénymásolatát;

- **munkaviszonnyal rendelkező, illetve GYED-ben részesülő esetében** a munkáltató által kiadott hivatalos igazolást a kérelem beadását megelőző hónap nettó keresetéről;

- **Munkaügyi Központ által folyósított ellátás esetén** a megállapító határozat fénymásolatát, a folyósított ellátás összegéről az előző egy hónap szelvényének másolatát;

- **azon kérelmezők, akik 65. életévüket vagy a rájuk irányadó nyugdíjkorhatárt nem töltötték be és állástalanok,** a munkaügyi központ által kiállított hatósági bizonyítványt kell benyújtaniuk arról, hogy az álláskeresők nyilvántartásában szerepelnek-e vagy az álláskeresők kiskönyvének egyszerű másolata a jelentkezés várható

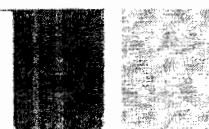



időpontjáról.

- **vállalkozó esetén** a kérelem beadását megelőző 12 hónap nettó jövedelméről – tételesen havi bontásban – könyvelő által kiadott igazolást (a vállalkozói tevékenység kezdő időpontjának feltüntetésével *továbbá a lezárt gazdasági évre vonatkozóan NAV által kiadott jövedelemigazolást*, amennyiben ezen időtartam alatt táppénzellátásban is részesült, annak nettó összegéről hivatalos igazolást;

- **őstermelő esetén** az őstermelői igazolvány/betétlap fénymásolata, valamint a kérelem beadását megelőző 12 hónap nettó jövedelméről – tételes bontásban - szóló igazolás. Az őstermelő/könyvelője által kiadott – tételes – igazoláson fel kell tüntetni, hogy a nettó összeg az igazolt költségekkel csökkentésre került, s az őstermelői tevékenységből származó mindennemű jövedelem az értékesítési betétlapon maradéktalanul feltüntetésre került, *továbbá a lezárt gazdasági évre vonatkozóan NAV által kiadott jövedelemigazolás;*

- **árvaellátás folyósítása esetén** az előző havi szelvényen kívül a Nyugdíjfolyósító Igazgatóság által küldött év eleji összesítő fénymásolatát (amennyiben özvegyi nyugdíjra/árvaellátásra nem jogosult az elutasító/megszüntetett határozat fénymásolata)

- **válóperes végzés, gyermekelhelyezésről szóló bírói egyezség fénymásolatát**, a megállapított/fizetendő gyermektartásdíj összegéről 1 hónapra visszamenőleg szelvényt vagy igazolást (amennyiben válófélben vannak, a házasság felbontására irányuló kereset fénymásolatát)

- **tartós jövedelemcsökkenés esetén** a rendszeres pénzellátás megszűnéséről szóló dokumentum fénymásolatát; vállalkozói vagy őstermelői tevékenység megszűnése esetén az engedély/igazolvány visszavonásáról, társas vállalkozás esetén cégjegyzékből való törlésről szóló dokumentum fénymásolatát;

- **tankötelezett korhatárt már betöltött gyermek(ek) esetén** a tanulói, hallgatói jogviszony fennállásáról szóló dokumentum – a tagozat jelölésével – fénymásolatát;

- **az előző havi ösztöndíj összegéről oktatási intézmény által kiadott hivatalos igazolást**, amennyiben nem részesül ösztöndíjban az erről szóló hivatalos dokumentum fénymásolatát;

- **gyámkirendelő és/vagy gondnokság alá helyezésről szóló határozat fénymásolatát;**

- **tartósan beteg állapot fennállása esetén** a magasabb összegű családi pótlék, rokkantsági járadék, saját jogú rokkantsági nyugdíj folyósítását igazoló irat másolatát;

- **autista, testi, érzékszervi, értelmi vagy beszéd fogyatékos állapot fennállása esetén** a magasabb összegű családi pótlék, vakok személyi járadéka, fogyatékosági támogatás folyósítását igazoló irat;

- **amennyiben nem magyar állampolgár**, a Magyarországon való tartózkodás jogcímét igazoló irat fénymásolatát;

- csatolni szükséges továbbá a vagyonyilatkozatot,

- igazolást a lakásban tartózkodásának jogcíméről (pl.: bérleti szerződés),

- bérlet lakás esetén az albérleti/bérleti szerződés egyszerű másolatát kell csatolni, azzal, hogy annak érvényességét a támogatás benyújtásának időpontjával megegyezően a főbérletnek igazolnia kell, valamint

- a természetbeni szociális ellátásként nyújtott ellátás esetén az általa igénybe vett szolgáltatásról a szolgáltató általi azonosításához szükséges adatot a jogosult által az előző hónapban fizetendő közüzemi elszámoló lapok és számlarészletezők fénymásolatával, ennek hiányában a közüzemi szolgáltató által kiadott hivatalos igazolással kell igazolni.

- **gépjármű esetén** forgalmi engedély fénymásolatát, amennyiben lízingelt az erről szóló szerződés fénymásolatát

A helyi lakásfenntartási támogatásra való jogosultság részletes szabályairól a www.nyiregyhaza.hu weboldalon tájékozódhat.

Nyíregyháza, 2018. március 01.

Dr. Krizsai Anita s.k. osztályvezető

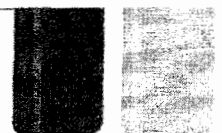



NYÍREGYHÁZA
MEGYEI JOGÚ VÁROS
POLGÁRMESTERI HIVATALA

SZOCIÁLIS és KÖZNEVELÉSI OSZTÁLY

440: NYÍREGYHÁZA, KOSSUTH TÉR 1. PF.: 83.
TELEFON: +36 42 524-585; FAX: +36 42 524-586
E-MAIL: NYHSZOC@NYIREGYHAZA.HU

IGAZOLÁS

Alulírott a Nyíregyháza Megyei Jogú Városi Szociális és Köznevelési Osztály képviseletében igazolom, hogy.....Nyíregyháza,..... szám alatti lakos helyi lakásfenntartási támogatás megállapítása iránt benyújtott kérelmét és előírt mellékleteit átvettem, egyben tájékoztatom, hogy a kérelem elbírálására irányuló eljárást megindítottam.

Nyíregyháza, 20.....

.....

p.h

ügyintéző

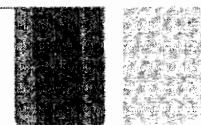



K É R E L E M
LAKBÉR HOZZÁJÁRULÁSI TÁMOGATÁS
megállapítására

A KÉRELMEZŐ ADATAI:

NEVE:..... LEÁNYKORI NEVE:

SZÜLETÉSI IDEJE: HELYE:

ANYJA NEVE: CSALÁDI ÁLLAPOTA:

TAJ SZÁMA: ÁLLAMPOLGÁRSÁGA:

ÁLLANDÓ LAKÓHELYE:

TARTÓZKODÁSI HELYE:

TELEFON SZÁMA: (nem kötelező megadni)

HELYRAJZI SZÁM: LAKÁSNAGYSÁGA: m²

FŰTÉS MÓDJA:

LAKÁS HASZNÁLATÁNAK JOGCÍME: bérlet, albérlet, haszonélvezeti jog, szívességi használat, egyéb:

.....

MIÓTA LAKIK A LAKÁSBAN LAKÁSBAN ÉLŐK SZÁMA:

Kérem jelölje, hogy az alábbiak közül mely díjakat fizeti:

Bérelti díj

Albérelti díj

Lakáshasználati díj

Villamos energia díj

Társasházi közös költség

Távhődíj

Gázenergia díj

Szemétszállítási díj

Vízdíj

Kedvező elbírálás esetén a támogatást a-nál vezetett

..... számlaszámra kérem





A kérelmezővel egy lakásba költözők, ott bejelentett lakóhellyel vagy tartózkodási hellyel rendelkező személyek (a háztartásban együtt élők) adatai:

Név, leánykori név	Születési idő	Anyja neve	Családi állapota	Foglalkozás

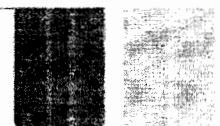

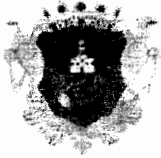

JÖVEDELEMRŐL NYILATKOZAT

JÖVEDELMEK TIPUSAI:	KÉRELMEZŐ	HÁZASTÁRS; ÉLETTÁRS	GYERMEK	EGYÉB HASZNÁLÓ	EGYÉB HASZNÁLÓ
MUNKAVISZONYBÓL, MUNKAVÉGZÉSRE IRÁNYULÓ EGYÉB JOGVISZONYBÓL SZÁRMAZÓ JÖVEDELEM, TÁPPÉNZ					
TÁRSAS ÉS EGYÉNI VÁLLALKOZÁSBÓL SZÁRMAZÓ JÖVEDELEM					
INGATLAN-, INGÓ VAGYONTÁRGYAK ÉRTÉKESÍTÉSÉBŐL, VAGYONI ÉRTÉKŰ JOG ÁTRUHÁZÁSÁBÓL SZÁRMAZÓ JÖVEDELEM					
NYUGELLÁTÁS, BALESETI NYUGELLÁTÁS, EGYÉB NYUGDÍJSZERŰ ELLÁTÁSOK					
GYEMREK ELLÁTÁSÁHOZ ÉS GONDOZÁSÁHOZ KAPCSOLATOS TÁMOGATÁSOK: GYED, GYES, GYET, CS.P., GYT. DIJ, ÁRVAELLÁTÁS					
ÖNKORMÁNYZAT ÉS MUNKAÜGYI SZERVEK ÁLTAL FOLYÓSÍTOTT RENDSZERES PÉNZELLÁTÁS: rendszeres szoc. segély, ápolási díj, álláskeresési támogatás					
FÖLD BÉRBEADÁSÁBÓL SZÁRMAZÓ JÖVEDELEM					
EGYÉB: kapott tartásdíj, ösztöndíj, értékpapirból származó jövedelem, kisösszegű kifizetés, stb.					

A HÁZTARTÁS EGY HÓNAPRA JUTÓ NETTÓ ÖSSZJÖVEDELME: Ft

A HÁZTARTÁS EGY FŐRE JUTÓ HAVI NETTÓ JÖVEDELME: Ft

Alulírott büntetőjogi felelősségem tudatában kijelentem, hogy a nyilatkozatban megjelölt adatok a valóságnak mindenben megfelelnek.

Nyíregyháza, 200.....

.....
nyilatkozattevő aláírása

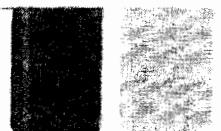



A kérelmező által fontosnak tartott körülmények:

.....
.....
.....
.....
.....

Nyilatkozatok a lakbérhozzájárulási támogatás megállapításához:

Alulírott..... büntetőjogi felelősségem tudatában kijelentem, hogy a kérelemben megjelölt adatok a valóságnak mindenben megfelelnek, egyben az alábbi nyilatkozatot teszem:

Hozzájárulok, hogy személyi adataimat a Polgármesteri Hivatal számítógépes adatbázisában rögzítsék és azokat a lakbérhozzájárulási támogatás megállapításával és folyósításával összefüggően más – az ügyben hatáskörrel rendelkező – államigazgatási szervek, illetve természetbeni segélyezés esetén a határozatban megjelölendő magánszemély, vagy gazdálkodó szervezet tudomására hozzák.

Nyíregyháza, 20.....hó.....napján

.....
a kérelmező aláírása



43-

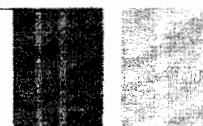



K É R E L E M
RENDKÍVÜLI TELEPÜLÉSI TÁMOGATÁS
megállapítására

/*létfenntartásra, nappali tagozatos egyetemi/főiskolai hallgató részére, rendkívüli gyógyszerátogatásként, kelengyetámogatáshoz, temetési hozzájáruláshoz, szabadság vesztes/szülők elvesztése/rendszeres pénzellátás megszűnése miatt havi rendszerességgel nyújtott támogatáshoz *a kívánt rész aláhúzandó !/

A KÉRELMEZŐ ADATAI

Személyi adatok:

1. A kérelmező személyre vonatkozó adatok:

Neve:

Születési neve:

Anyja neve:

Születés helye, ideje:

Lakóhely: irányítószám település
..... utca/út/tér házszám épület/lépcsőházemeletajtó

Tartózkodási hely: irányítószám település utca/út/tér
..... házszám épület/lépcsőház emeletajtó

(A lakóhely és a tartózkodási hely megadásakor a lakcímnnyilvántartásba bejelentett lakóhelyet, tartózkodási helyet kell feltüntetni)

Állampolgársága:

A kérelmező idegenrendészeti státusza (nem magyar állampolgárság esetén):

[] szabadmozgás és tartózkodás jogával rendelkező, vagy

[] EU kék kártyával rendelkező, vagy

[] bevándorolt/letelepedett, vagy

[] menekült/oltalmazott/hontalan.

Taj-száma: Telefonszáma (nem kötelező megadni)

2. A kérelmező családi állapota

egyedülálló

házastársával / élettársával él együtt

3. A HÁZASTÁRS/ÉLETTÁRS ADATAI

Neve:

Születési neve:

Anyja neve:

Születés helye, ideje:





Lakóhely: irányítószám település

..... utca/út/tér házsám épület/lépcsőházemeletajtó

Tartózkodási hely: irányítószám település utca/út/tér

..... házsám épület/lépcsőház emeletajtó

(A lakóhely és a tartózkodási hely megadásakor a lakcímnnyilvántartásba bejelentett lakóhelyet, tartózkodási helyet kell feltüntetni)

Taj-száma:

A KÉRELEM RÖVID INDOKOLÁSA:

.....
.....
.....
.....
.....

A KÉRELMEZŐVEL EGY LAKÁSBAN EGYÜTT ÉLŐ - OTT BEJELENTETT LAKÓHELYEL VAGY TARTÓZKODÁSI HELLYEL RENDELKEZŐ KÖZELI HOZZÁTARTOZÓK (LÁSD A KÖVETKEZŐ OLDALT), AZAZ: A CSALÁD TAGJAINAK ADATAI:

NÉV, LEÁNYKORI NÉV	SZÜLETÉSI IDŐ, ROKONSÁG MEGJELÖLÉSE	ANYJA NEVE	CSALÁDI ÁLLAPOTA	TAJ-SZÁM

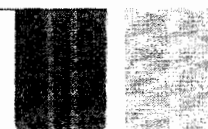



A jövedelmi helyzetre vonatkozó táblázatban gyermekként kell feltüntetni: a húszévesnél fiatalabb, önálló keresettel nem rendelkező; a huszonhárom évesnél fiatalabb, önálló keresettel nem rendelkező, nappali oktatás munkarendje szerint tanulmányokat folytató; a huszonöt évesnél fiatalabb, önálló keresettel nem rendelkező, felsőoktatási intézmény nappali tagozatán tanulmányokat folytató vér szerinti gyermeket, örökbe fogadott gyermeket, mostohagyermeket és a Ptk. szerinti gyermekvédelmi nevelőszülő által e jogviszonya keretében nevelt gyermek kivételével a nevelt gyermeket (a továbbiakban: nevelt gyermek), korhatárra való tekintet nélkül a tartósan beteg, az autista, illetve a testi, érzékszervi, értelmi vagy beszéd fogyatékos vér szerinti, örökbe fogadott, mostoha-, illetve nevelt gyermeket, amennyiben ez az állapot a gyermek 25. életévének betöltését megelőzően is fennállt. A 18. életévét be nem töltött gyermek vonatkozásában a vér szerinti és az örökbe fogadó szülőt, a szülő házastársát vagy élettársát, valamint a testvért.

JÖVEDELEM-NYILATKOZAT A KÉRELEM BENYÚJTÁSÁT MEGELŐZŐ EGY HÓNAP JÖVEDELMEIRŐL

(Jövedelmek esetében a tájékoztatóban leírt dokumentumokat kérjük csatolni!)

A JÖVEDELMEK JOGCÍME:	KÉRELMEZŐ	HÁZASTÁRS/ ÉLETTÁRS	20 ÉVESNÉL FIATALABB ÖNNÁLLÓ KERESSETTEL NEM REN- DELKEZŐ GYERMEK	23 ÉVESNÉL FIATALABB, ÖNÁLLÓ KERESSETTEL NEM RENDELKEZŐ, A NAPPALI OKTATÁS MUNKARENDJE SZERINT TA- NULMÁNYOKAT FOLYTATÓ GYERMEK	25 ÉVESNÉL FIATALABB, ÖNÁLLÓ KERESSETTEL NEM RENDELKEZŐ, FELSŐ- OKTATÁSI TANUL- MÁNYOKAT FOLYTATÓ GYERMEK	KORHATÁRRA TEKINTET NÉLKÜL A TARTÓSAN BETEG, ILLETVE FOGYATÉKOS GYERMEK
MUNKAVISZONYBÓL, MUNKAVÉGZÉSRE IRÁNYULÓ EGYÉB JOGVISZONYBÓL SZÁRMAZÓ JÖVEDELEM, TÁPPÉNZ						
TÁRSAS ÉS EGYÉNI VÁLLALKOZÁSBÓL SZÁRMAZÓ JOVEDELEM						
INGATLAN-,INGÓ VAGYONTÁRGYAK ÉRTÉKESÍTÉSÉBŐL, VAGYONI ÉRTÉKŰ JOG ÁTRUHÁZÁSÁBÓL SZÁRMAZÓ JÖVEDELEM						
NYUGELLÁTÁS, BALESETI NYUGELLÁTÁS, EGYÉB NYUGDÍJ, . RENDSZ. SZOC. JÁR.						
GYERMEK ELLÁTÁSÁ-VAL ÉS GONDOZÁSÁ-VAL KAPCS. TÁMOGATÁSOK: GYET; GYED, GYES, CSP. GYT. DIJ						
ÖNKORMÁNYZATI ÉS MUNKAÜGYI SZERV ÁLTAL FOLYÓSÍTOTT RENDSZERES PÉNZ-						





ELLÁTÁS: álláskeresési támogatás, rendszeres szociális segély; stb.						
FÖLD BÉRBEADÁSÁBÓL SZÁRMAZÓ JÖVEDELEM						
EGYÉB:(pl. ösztöndíj, értékpapírból származó jövedelem, kisösszegű kifizetés)						

EGY HÓNAPRA JUTÓ NETTÓ JÖVEDELEM:Ft.

EGY FŐRE JUTÓ NETTÓ HAVI JÖVEDELEM:Ft.

NYILATKOZATOK
RENDKÍVÜLI TELEPÜLÉSI TÁMOGATÁS MEGÁLLAPÍTÁSA IRÁNTI KÉRELEMHEZ

Alulírott:.....büntetőjogi felelősségem tudatában kijelentem, hogy a kérelmemben meghatározott adatok a valóságnak mindenben megfelelnek, egyben az alábbi nyilatkozatokat teszem.

Kijelentem, hogy

- életvitelszerűen a lakóhelyemen/tartózkodási helyemen élek. (A megfelelő rész aláhúzendó)
- hozzájárulok, hogy személyi adataimat a Polgármesteri Hivatal számítógépes adatbázisában rögzítsék és azokat az rendkívüli települési támogatás megállapításával és folyósításával összefüggően más - az ügyben hatáskörrel rendelkező - államigazgatási szervek, illetve természetbeni segélyezés esetén a megállapító határozatban megjelölt kereskedelmi szervezet tudomására hozzák.

Nyíregyháza, 20..... évhó napján

.....
a kérelmező aláírása



47

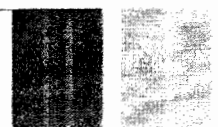



A SZOCIÁLIS ÉS KÖZNEVELÉSI OSZTÁLY HATÁROZATI JAVASLATA:

Megállapított havi összes jövedelem: Ft

Megállapított egy főre jutó havi jövedelem: Ft

Az egy főre jutó jövedelem alapján a kérelem elutasítását javaslom.

A rendkívüli települési támogatás javasolt összege: Ft

A rendkívüli települési támogatás formája: PÉNZBELI / TERMÉSZETBENI

A tárgyévben nyújtott rendkívüli települési támogatás száma:

A tárgyévben nyújtott rendkívüli települési támogatások együttes összege:

A tárgyévben nyújtott rendkívüli települési támogatások száma/együttes összege alapján
a kérelem elutasítását javaslom.

A megállapított rendszeres települési támogatás időtartama és összege:
201..... napjától 201..... napjáig haviFt. összegben.

Nyíregyháza, 20.... hónapján. Ügyintéző.....





Tisztelt Ügyfelünk!

Kérjük, hogy a rendkívüli települési támogatás megállapítása iránti kérelem nyomtatványát a valóságnak megfelelő adatok alapján szíveskedjen kitölteni, mert a valótlan adatok közlése büntetőjogi felelősséget von maga után.

Továbbá kérjük, hogy ezen a tájékoztatón felsorolt igazolásokat – az Ön(ök) helyzetére vonatkozóan – maradéktalanul csatolja hozzá kérelméhez, mert csak a hiánytalanul felszerelt kérelmek alapján tudunk ügyében érdemben döntést hozni! Tájékoztatjuk, ha kéri, hogy más hatóságtól szerezzük be az Ön által megjelölt adatra vonatkozó igazolást, ezt írásba kell foglalnia, mely az Ön személyes adata tekintetében adatkezeléshez, illetve továbbításhoz való hozzájárulásnak minősül. Ügye elbírálása ezáltal hosszabb időt vesz igénybe.

1. A jövedelmi adatok kitöltéséhez

1.1. **egyedülélő:** az a személy, aki egyszemélyes háztartásban lakik.

1.2. **család:** egy lakásban, vagy személyes gondoskodást nyújtó bentlakásos szociális, gyermekvédelmi intézményben együtt lakó, ott bejelentett lakóhellyel vagy tartózkodási hellyel rendelkező közeli hozzátartozók közössége.

1.3. közeli hozzátartozó:

da) a házastárs, az élettárs,

db) a húszévesnél fiatalabb, önálló keresettel nem rendelkező; a huszonhárom évesnél fiatalabb, önálló keresettel nem rendelkező, nappali oktatás munkarendje szerint tanulmányokat folytató; a huszonöt évesnél fiatalabb, önálló keresettel nem rendelkező, felsőoktatási intézmény nappali tagozatán tanulmányokat folytató vér szerinti gyermek, örökbe fogadott gyermek, mostohagyermek és a Ptk. szerinti gyermekvédelmi nevelőszülő által e jogviszonya keretében nevelt gyermek kivételével a nevelt gyermek (a továbbiakban: nevelt gyermek),

dc) korhatárra való tekintet nélkül a tartósan beteg, az autista, illetve a testi, érzékszervi, értelmi vagy beszéd fogyatékos vér szerinti, örökbe fogadott, mostoha-, illetve nevelt gyermek, amennyiben ez az állapot a gyermek 25. életévének betöltését megelőzően is fennállt (a továbbiakban: fogyatékos gyermek),

dd) a 18. életévét be nem töltött gyermek vonatkozásában a vér szerinti és az örökbe fogadó szülő, a szülő házastársa vagy élettársa, valamint a *db)* vagy *dc)* alpontban meghatározott feltételeknek megfelelő testvér;

1.4. **Jövedelem:** „Jövedelem”: a személyi jövedelemadóról szóló 1995. évi CXVII. törvény (a továbbiakban: Szjtv.) szerint meghatározott, belföldről vagy külföldről származó - megszerzett - vagyoni érték (bevétele), ideértve az Szjtv. 27. § (1) bekezdés *b)* pontjában meghatározott bevételt, valamint az Szjtv. 1. számú melléklete szerinti adómentes bevételt, továbbá az a bevétel, amely után az egyszerűsített vállalkozói adóról szóló törvény, a kisadózó vállalkozások tételes adójáról és a kisvállalati adóról szóló törvény vagy az egyszerűsített közteheriselési hozzájárulásról szóló törvény szerint adót, illetve hozzájárulást kell fizetni.

1.4.1. **A jövedelmi adatok alatt havi nettó jövedelmet kell érteni.** A nettó jövedelem kiszámításánál a bevételt az elismert költségekkel és a befizetési kötelezettséggel csökkentett összegben kell feltüntetni.

1.4.2. **Elismert költségnek minősül** a személyi jövedelemadóról szóló törvényben elismert költség, valamint a fizetett tartásdíj.

1.4.3. **Befizetési kötelezettségnek minősül** a személyi jövedelemadó, az egyszerűsített vállalkozási adó, a magánszemélyt terhelő egyszerűsített közteheriselési hozzájárulás, egészségbiztosítási hozzájárulás és járulék, egészségügyi szolgáltatási járulék, nyugdíjjárulék, nyugdíjbiztosítási járulék, magán-nyugdíjpénztári tagdíj és munkavállalói járulék.

1.4.4. **Ha a magánszemély az egyszerűsített vállalkozói adó vagy egyszerűsített közteheriselési hozzájárulás alapjául szolgáló bevételt szerez,** a bevétel csökkenthető a személyi jövedelemadóról szóló törvény szerint elismert költségnek minősülő igazolt kiadásokkal, ennek hiányában a bevétel 40%-ával. Ha a mezőgazdasági őstermelő adóévi őstermelésből származó bevétele nem több a kistermelés értékhatáránál (illetve ha részére támogatást folyósítottak, annak a folyósított támogatással növelt összegénél), akkor a bevétel csökkenthető az igazolt költségekkel, továbbá a bevétel 40%-ának megfelelő összeggel vagy a bevétel 85%-ának, illetve állattenyésztés esetén 94%-ának megfelelő összeggel.





1.4.5. **Nem minősül jövedelemnek**, így jövedelemként nem kell feltüntetni a rendkívüli települési támogatást, a lakásfenntartási támogatást, az adósságcsökkentési támogatást, valamint a lakhatáshoz kapcsolódó rendszeres kiadások viseléséhez, a gyógyszerkiadások viseléséhez és a lakhatási kiadásokhoz kapcsolódó hátralékot felhalmozó személyek részére nyújtott települési támogatást, a rendszeres gyermekvédelmi kedvezmény keretében nyújtott támogatást és az a melletti pótlékot, a nevelőszülők számára fizetett nevelési díjat és külön ellátmányt, az anyasági támogatást, a tizenharmadik havi nyugdíjat, a szépkorúak jubileumi juttatását, a súlyos mozgáskorlátozott személyek pénzbeli közlekedési kedvezményeit, a vakok személyi járadékát és a fogyatékosági támogatást, a fogadó szervezet által az önkéntesnek külön törvény alapján biztosított juttatást, az alkalmi munkavállalói könyvvel történő munkavégzés, az egyszerűsített foglalkoztatás, valamint az adórendszeren kívüli keresettel járó háztartási munka havi ellenértékét, a házi segítségnyújtás keretében társadalmi gondozásért kapott tiszteletdíjat, az energiateljesítményhez nyújtott támogatást. Nem minősül továbbá jövedelemnek a szociális szövetkezet (ide nem értve az iskolaszövetkezetet) tagja által a szövetkezetben végzett tevékenység ellenértékéért megszerzett, a személyi jövedelemadóról szóló törvény alapján adómentes bevétel, az életvitelszerűen lakott ingatlan eladása, valamint az életvitelszerűen lakott ingatlanon fennálló vagyoni értékű jog átruházása esetén az eladott ingatlan, illetve átruházott vagyoni értékű jog ellenértékének azon része, amelyből az eladást vagy átruházást követő egy éven belül az eladó vagy átruházó saját, vagy közeli hozzátartozója életvitelszerű, tényleges lakhatásának célját szolgáló ingatlan vagy vagyoni értékű jog vásárlására kerül sor, valamint az elengedett tartozás, illetve a megszűnt kötelezettség, ha a tartozás elengedésére vagy a kötelezettség megszűnésére a természetes személyek adósságrendezési eljárásában, továbbá közüzemi szolgáltatás szolgáltatója, illetve pénzügyi intézmény által, az adós megélhetését veszélyeztető szociális helyzete miatt került sor..

1.4.6. **A jövedelemszámításnál figyelmen kívül kell hagyni a közfoglalkoztatásból származó havi jövedelemnek a foglalkoztatást helyettesítő támogatás összegét meghaladó részét.**

1.4.7. **A havi jövedelem kiszámításakor**

1.4.7.1. a rendszeres jövedelem esetén a kérelem benyújtását megelőző hónap alatt,

1.4.7.2. a nem rendszeres jövedelem, illetve vállalkozásból, őstermelésből származó jövedelem esetén a kérelem benyújtását megelőző tizenkét hónap alatt kapott összeg egy havi átlagát kell együttesen figyelembe venni.

2. Jövedelem típusai:

2.1.1. **Munkaviszonyból és más foglalkoztatási viszonyból származó jövedelem:** különösen a munkaviszonyban, közalkalmazotti, közszolgálati, kormányzati szolgálati, állami szolgálati jogviszonyban, bírósági, ügyészségi, igazságügyi szolgálati jogviszonyban, honvédség, rendvédelmi feladatokat ellátó szervek hivatásos és szerződéses szolgálati jogviszonyában folytatott munkavégzésre irányuló tevékenységből, továbbá szövetkezet tagjaként folytatott - személyes közreműködést igénylő - tevékenységből származó jövedelem.

2.1.2. **Társas és egyéni vállalkozásból, őstermelői, illetve szellemi és más önálló tevékenységből származó jövedelem:** itt kell feltüntetni a jogdíjat, továbbá a bérbeadó, a választott könyvvizsgáló tevékenységből származó jövedelmet, a gazdasági társaság magánszemély tagja által külön szerződés szerint teljesített mellékszolgáltatást.

2.1.3. **Táppénz, gyermekgondozási támogatások:** táppénz, terhességi-gyermekágyi segély, csecsemőgondozási díj, csecsemőgondozási díj, gyermekgondozási díj, gyermekgondozást segítő ellátás, gyermekgondozási segély, gyermeknevelési támogatás, családi pótlék, gyermektartásdíj.

2.1.4. **Nyugellátás és egyéb nyugdíjszerű rendszeres szociális ellátások:** öregségi, özvegyi és szülői nyugdíj, árvaellátás, baleseti hozzátartozói nyugellátások, korhatár előtti ellátás, szolgálati járandóság, a táncművészeti életjáradék, az átmeneti bányászjáradék, rokkantsági ellátás, rehabilitációs ellátás, bányász dolgozók egészségkárosodási járadéka, rokkantsági járadék, rehabilitációs járadék, politikai rehabilitációs ellátások, házastársi pótlék, házastárs után járó jövedelempótlék, közszolgálati járadék.

2.1.5. **Önkormányzat, járási hivatal és munkaügyi szervek által folyósított ellátások:** különösen az időskorúak járadéka, az egészségkárosodási és gyermekfelügyeleti támogatás, a foglalkoztatást helyettesítő támogatás, az ápolási díj; munkanélküli járadék, álláskeresői járadék, álláskeresői segély, képzési támogatásként folyósított keresetpótló juttatás.

2.1.6. **Egyéb jövedelem:** például az ösztöndíj, szakképzéssel összefüggő pénzbeli juttatások, a felzárkózást elősegítő megélhetési támogatás, a nevelőszülői díj, szociális gondozói díj, végkielégítés és állampapírból származó jövedelem,





ingatlan és ingó tárgyak értékesítéséből, vagyoni értékű jog átruházásából származó jövedelem, életjáradékból, föld és más ingatlan bérbeadásából származó jövedelem, illetve minden olyan jövedelem, amely az előző sorokban nem került feltüntetésre.

2.1.7 A jövedelemről - a családtámogatási törvény szerint folyósított családtámogatási ellátás, vagy a fogyatékosági támogatás kivételével - a kérelemhez mellékelni kell a jövedelem típusának megfelelő iratot vagy annak másolatát.

háztartás: az egy lakásban együtt lakó, ott bejelentett lakóhellyel vagy tartózkodási hellyel rendelkező személyek közössége;

rendszeres pénzellátás: a táppénz, a csecsemőgondozási díj, a gyermekgondozási díj, az öregségi nyugdíj, a korhatár előtti ellátás, a szolgálati járandóság, a táncművészeti életjáradék, az átmeneti bányászjáradék, a megváltozott munkaképességű személyek ellátásai, az öregségi járadék, a munkaképtelenségi járadék, az özvegyi járadék, a növelt összegű öregségi, munkaképtelenségi és özvegyi járadék, az özvegyi nyugdíj - kivéve az ideiglenes özvegyi nyugdíjat, továbbá a házastársa jogán árvaellátásra jogosult fogyatékkal élő, illetve tartósan beteg vagy legalább két árvaellátásra jogosult gyermek eltartásáról gondoskodó személy özvegyi nyugdíját -, a baleseti táppénz, a hozzátartozói baleseti nyugellátás, az Ft. alapján folyósított pénzbeli ellátás, a bányászok egészségkárosodási járadéka, a rokkantsági járadék, a hadigondozottak és nemzeti gondozottak pénzbeli ellátásai, a gyermekgondozást segítő ellátás, a gyermekgondozási segély, a gyermeknevelési támogatás, az időskorúak járadéka, a foglalkoztatást helyettesítő támogatás, az egészségkárosodási és gyermekfelügyeleti támogatás, az ápolási díj, a tartós ápolást végzők időskori támogatása, a nemzeti helytállásért elnevezésű pótlék, a közszolgálati járadék, valamint az uniós rendeletek alapján külföldi szerv által folyósított egyéb azonos típusú ellátás;

A kérelemhez szíveskedjék csatolni:

- nyugdíjas esetében: a Nyugdíjfolyósító Igazgatóság által ez év elején küldött nyugdíjösszesítő fénymásolatát a folyósítás összegéről és jogcíméről, valamint a kérelem beadását megelőző 1 havi nyugdíjszelvények vagy folyószámla-kivonat fénymásolatát;
- árvaellátás folyósítása esetén az előző 1 havi szelvényen/folyószámla-kivonaton kívül a Nyugdíjfolyósító Igazgatóság által küldött összesítő fénymásolata (amennyiben özvegyi nyugdíjra/árvaellátásra nem jogosult, az elutasító/megszüntető határozat fénymásolatát);
- munkaviszonnyal rendelkező esetében: a munkáltató által kiadott hivatalos igazolást a kérelem beadását megelőző 1 havi nettó jövedelméről, külön a családi pótlék összegét feltüntetve;
- Munkaügyi Központ által folyósított ellátás esetén a megállapító határozat fénymásolatát, a folyósított ellátás összegéről az előző 1 hónap szelvényének másolatát;
- azon kérelmezők, akik a 65. életévüket vagy a rájuk irányadó nyugdíjkorhatárt nem töltötték be és állástalanok, az állami foglalkoztatási szerv által kiadott hatósági bizonyítványt kell benyújtaniuk arról, hogy az álláskereső nyilvántartásában szerepel-e, vagy az álláskereső kiskönyvének egyszerű másolata a jelentkezés várható időpontjáról, s a mellékelten csatolt nyilatkozatot kitöltve;
- nem havi rendszerességgel szerzett jövedelemről szóló nyilatkozatot;
- tartós jövedelem-csökkenés esetén: a rendszeres pénzellátás, jövedelem megszüntetéséről szóló dokumentum fénymásolatát, vállalkozói vagy östermelői tevékenység megszűnése esetén az engedély/igazolvány visszavonásáról, társas vállalkozás esetén cégjegyzékből való törlésről készült dokumentum fénymásolatát;
- vállalkozó esetén: a kérelem beadását megelőző 12 havi nettó jövedelemről – tételes bontásban - könyvelő által kiadott igazolást (a vállalkozói tevékenység kezdő időpontjának feltüntetésével) és a Nemzeti Adó- és Vámhivatal igazolását az előző gazdasági évre vonatkozólag; amennyiben ezen időtartam alatt táppénzellátásban is részesült, annak nettó összegéről hivatalos igazolást;

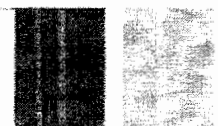



- östermelő esetén: az östermelői igazolvány/betétlap fénymásolata, valamint a kérelem beadását megelőző 12 havi nettó átlagjövedelméről szóló igazolást. Az östermelő/könyvelője által kiadott – tételes – igazoláson fel kell tüntetni, hogy a nettó összeg az igazolt költségekkel csökkentésre került, s az östermelői tevékenységből származó mindennemű jövedelem az értékesítési betétlapon maradéktalanul feltüntetésre került. Továbbá lezárt gazdasági évre vonatkozóan NAV által kiadott jövedelemigazolást.
- a gyermek elhelyezése vagy ideiglenes hatályú elhelyezése, valamint a gyámrendelés tárgyában hozott bírósági, illetve gyámhatósági döntést;
- gyermektartásdíjról szelvényt vagy igazolást;
- házasság felbontása esetén: a házasság felbontásáról szóló bírósági végzés másolatát a gyermek elhelyezését és tartását szabályozó bírósági ítélet, illetve egyezséget jóváhagyó végzés fénymásolt példányát; Amennyiben válófélben vannak, a házasság felbontására irányuló kereset vagy bírósági idéző végzés fénymásolatát.
- tankötelezett korhatárt már betöltött gyermek(ek) esetén a tanulói, hallgatói jogviszony fennállásáról szóló dokumentum – a tagozat jelölésével –fénymásolatát;
- az ösztöndíj előző havi nettó összegéről oktatási intézmény által kiadott hivatalos igazolást,; amennyiben nem részesül ösztöndíjban, erről az oktatási intézmény által kiadott hivatalos dokumentumot;
- amennyiben jövedelmét levonás terheli, annak jogcíméről és a levonás kérelem benyújtását megelőző havi nettó összegéről igazolást;
- amennyiben nem magyar állampolgár, a Magyarországon való tartózkodás jogcímét igazoló irat fénymásolatát.
- pénzbeli ellátásának megszüntetéséről szóló határozat másolatát, illetve szabadlábba helyezésétől szóló igazolást;
- elemi kár esetén nyújtott segély esetén a jövedelem-igazolásokon felül a helyreállítás költségeiről készített kimutatást;
- gyógykezelési költségek részbeni fedezetéül - a társadalombiztosítás által nem támogatott –gyógyszer-támogatásként annak költségét igazoló hivatalos dokumentumot a jövedelem-igazolások csatolása mellett;
- várandós anya részére nyújtott támogatás esetén a terhesgondozásról szóló igazolást a jövedelem-igazolások csatolása mellett;
- keresőképtelenség miatt megállapított támogatás esetén a keresőképtelenséget alátámasztó orvosi vagy kórházi igazolást a jövedelem-igazolások csatolása mellett;
- azon kérelmezők, akik a nevelésbe vett gyermek családjával való kapcsolattartáshoz kérelmezik a támogatást, a jövedelem-igazolások csatolása mellett a kapcsolattartást igazoló dokumentumot;
- iskoláztatás biztosítása érdekében benyújtott támogatás iránti kérelem esetén a jövedelem-igazolások csatolása mellett a tankönyv és/vagy tanszerellátás költségét igazoló számla.
- temetési költségekhez való hozzájárulás esetén a jövedelem-igazolások csatolása mellett a temetkezési számla 1. számú eredeti példányát!

A PONTOS ADATEGYEZTETÉS ÉRDEKÉBEN SZÍVESKEDJENEK A KÉRELMEZŐ SZEMÉLYI IGAZOLVÁNYÁT ÉS LAKCÍMKÁRTYÁJÁT A KÉRELEM BENYÚJTÁSKOR BEMUTATNI !

Tisztelt Ügyfelünk!

Nyíregyháza Megyei Jogú Város Közgyűlésének a szociális rászorultságtól függő egyes pénzbeli és természetben nyújtott szociális ellátásokról szóló 3/2015. (II. 20.) önkormányzati rendelet 14. § (2) bekezdése szerint a rendkívüli települési támogatás az egy naptári évben adható összeg felső határa nem haladhatja meg az öregségi nyugdíj mindenkori legkisebb összegének 220 %-át, azzal, hogy a temetési költségekre tekintettel igényel rendkívüli települési támogatás, valamint a havi rendszerességgel nyújtható rendkívüli települési támogatás összegét figyelmen kívül kell hagyni, ezért kérjük, hogy a támogatás iránti kérelmét valóban, csak akkor nyújtsa be, ha a folyósítás feltételéül szolgáló rendkívüli élethelyzet tényleg bekövetkezett.

Tájékoztatjuk, hogy az esetenként nyújtott támogatás az összes körülmények mérlegelésével pénzbeli vagy természetbeni ellátás formájában fogják megállapítani.

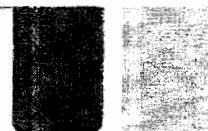



NYÍREGYHÁZA
MEGYEI JOGÚ VÁROS
POLGÁRMESTERI HIVATALA

SZOCIÁLIS és KÖZNEVELÉSI OSZTÁLY

4401 NYÍREGYHÁZA, KOSSUTH TÉR 1. PF.: 83.
TELEFON: +36 42 524-585; FAX: +36 42 524-586
E-MAIL: NYHSZOC@NYIREGYHAZA.HU

Felhívom szíves figyelmét, hogy a kérelem valótlan adatokkal történő kitöltése büntetőjogi felelősségre vonással járhat!

A fentiek után kérjük, hogy a kérelmét tartalmazó nyomtatványt pontosan és olvashatóan kitöltve az előírt mellékletekkel együtt, lehetőleg személyesen, vagy meghatalmazottja útján a Polgármesteri Hivatal Ügyfélszolgálati Centrumában szíveskedjen benyújtani.

Nyíregyháza, 2018. március 01.

Tisztelettel:

Dr. Krizsai Anita s.k.
osztályvezető

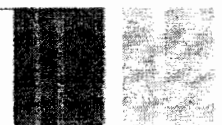

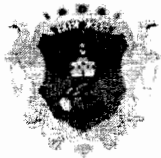

TÁJÉKOZTATÓ

a rendkívüli települési támogatás megállapítása iránti kérelem adatlapjának kitöltéséhez

Tisztelt Ügyfelünk!

A Nyíregyháza Megyei Jogú Város Közgyűlésének a szociális rászorultságtól függő egyes pénzbeli és természetben nyújtott szociális ellátásokról szóló 3/2015. (II.20.) számú helyi önkormányzati rendelete (a továbbiakban: Ör.) 14-16. §-ának rendelkezései alapján Önkormányzatunk a **létfenntartást veszélyeztető rendkívüli élethelyzetbe** került, valamint időszakosan, vagy tartósan létfenntartási gondokkal küzdő **szociálisan rászorult** személyek részére rendkívüli települési támogatást nyújt.

Az Ör. 14. §-ának (1) bekezdés a) pontja szerint a pénzbeli, vagy természetben nyújtott ellátásra szociálisan rászorultnak tekinthető az az egyedül élő személy, akinek a havi – a személyi jövedelemadóról szóló törvényben meghatározott – munkavállalói járulékkal, személyi jövedelemadóval, egészségbiztosítási és nyugdíjjárulékkal, magán nyugdíjpénztári tagdíjjal, valamint a jövedelemadóról szóló törvényben elismert költségekkel csökkentett jövedelme az öregségi nyugdíj mindenkori legkisebb összegének százhetven százalékát / **2018. évben: 48.450 Ft /**, illetve az akinek családjában az egy főre jutó jövedelem nem éri el az öregségi nyugdíj mindenkori legkisebb összegének 130%-át / **2018. évben: 37.050 Ft /**.

A Szt. 4. § (1) bekezdés d) pontja értelmében **közeli hozzátartozó**: a házastárs, az élettárs a húszévesnél fiatalabb, önálló keresettel nem rendelkező; a huszonhárom évesnél fiatalabb, önálló keresettel nem rendelkező, nappali oktatás munkarendje szerint tanulmányokat folytató; a huszonöt évesnél fiatalabb, önálló keresettel nem rendelkező, felsőoktatási intézmény nappali tagozatán tanulmányokat folytató vér szerinti gyermek, örökbe fogadott gyermek, mostohagyermek és a Ptk. szerinti gyermekvédelmi nevelőszülő által e jogviszonya keretében nevelt gyermek kivételével a nevelt gyermek (a továbbiakban: nevelt gyermek), korhatárra való tekintet nélkül a tartósan beteg, az autista, illetve a testi, érzékszervi, értelmi vagy beszéd fogyatékos vér szerinti, örökbe fogadott, mostoha-, illetve nevelt gyermek, amennyiben ez az állapot a gyermek 25. életévének betöltését megelőzően is fennállt (a továbbiakban: fogyatékos gyermek), a 18. életévét be nem töltött gyermek vonatkozásában a vér szerinti és az örökbe fogadó szülő, illetve a szülő házastársa vagy élettársa valamint a 18. életévét be nem töltött gyermek vonatkozásában a vér szerinti és az örökbe fogadó szülő, a szülő házastársa vagy élettársa, valamint a *db)* vagy *dc)* alpontban meghatározott feltételeknek megfelelő testvér;

Az Ör. 14. § (1) bekezdés b) pontja szerint **nappali tagozatos egyetemi, főiskolai hallgató** részére a **tanulmányi félév megkezdésével járó többletkiadásokhoz történő hozzájárulásként** rendkívüli települési támogatás adható, ha családjában az egy főre jutó havi jövedelem nem haladja meg a öregségi nyugdíj mindenkori legkisebb összegének 170 %-át; **azaz: a 2018. évben a 48.450 Ft-ot.**

Az Ör. 15. § (3) bekezdése alapján az önkormányzat **temetési költségekre** tekintettel igényelt rendkívüli települési támogatást állapít meg annak, akinek családjában az egy főre jutó havi jövedelem nem haladja meg az öregségi nyugdíj mindenkori legkisebb összegének 200%-át (**2018. évben: 57.000.-Ft.**), egyedülélő esetén annak 300%-át (**2018. évben: 85.500.-Ft.**).

Nyíregyháza Megyei Jogú Város Polgármesteri Hivatala
Szociális és Köznevelési Osztály

IGAZOLÁS

Alulírott a Szociális és Köznevelési Osztály képviseletében igazolom, hogy 44..... Nyíregyháza, szám alatti lakos **rendkívüli települési támogatás megállapítása iránti kérelmét és mellékleteit a mai napon benyújtotta**, egyben a kérelmének elbírálására irányuló eljárást megindítom.

Nyíregyháza, 20

p.h

.....

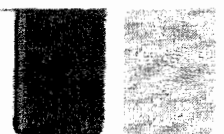



K É R E L E M
ADÓSSÁGKEZELÉSI SZOLGÁLTATÁS
megállapítására

A kérelmező adatai:

Neve:

Születési neve:

Anyja neve: Családi állapota

Születés helye, ideje:

Lakóhely:

Tartózkodási hely:

Társadalombiztosítási Azonosító Jele: --

Állampolgársága:

A kérelmező idegenrendészeti státusza:

(nem magyar állampolgárság esetén)

- szabad mozgás és tartózkodás jogával rendelkező, vagy
- EU kék kártyával rendelkező, vagy
- bevándorolt /letelepedett, vagy
- menekült/oltalmazott/hontalan.

Lakás nagysága: m² Helyrajzi szám: Fűtés módja:

Lakás használatának jogcíme: tulajdonjog, bérlet, albérlet, haszonélvezeti jog, szívességi használat, egyéb:

Mióta lakik a lakásban: Lakásban élők száma:

A SZOCIÁLIS ÉS KÖZNEVELÉSI OSZTÁLY HATÁROZATI JAVASLATA:

A háztartás havi összes jövedelme: Ft

A háztartás egy főre jutó havi jövedelme: Ft

A helyi adósságcsökkentési támogatás megállapítását – elutasítását javaslom.

Hitelező közüzem	Futamidő	Tám./hó	Önrész/hó
.....	20..... - 20.....
.....	20..... - 20.....
.....	20..... - 20.....
.....	20..... - 20.....
.....	20..... - 20.....
.....	20..... - 20.....





Nyíregyháza, 20.....

ügyintéző:

LAKHATÁSSAL ÖSSZEFÜGGŐ ADÓSSÁG TÍPUSA ÉS ÖSSZEGE

Az adósság jogcíme	Az adósság összege
lakbérhátralék	
központi fűtési díjtartozás	
távhő – szolgáltatási díjtartozás	
közösköltség - hátralék	
áramdíjtartozás	
vezetékes gázdíj tartozás	
víz- és csatornahasználati díjtartozás	
szemétszállítási díjtartozás	
összesen:	

A KÉRELMEZŐVEL EGY LAKÁSBAN EGYÜTTÉLŐ, OTT BEJELENTETT LAKÓHELYVEL VAGY TARTÓZKODÁSI HELLYEL
RENDELKEZŐ SZEMÉLYEK /HÁZTARTÁS/ ADATAI:
/LÁSD A KÖVETKEZŐ TÁBLÁZATOT IS/

NÉV, SZÜLETÉSI NÉV	SZÜLETÉSI ÉV, HÓ, NAP, ROKONSÁG MEGJELÖLÉSE	ANYJA LEÁNYKORI NEVE	CSALÁDI ÁLLAPOTA	TÁRSADALOMBIZTOSÍTÁSI AZONOSÍTÓ JELE

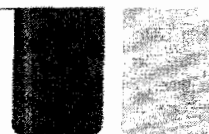



A LAKÁS KOMFORTFOKOZATA

összkomfortos, komfortos, félkomfortos, komfortnélküli, szükséglakás, lakásként használt nem lakás céljára szolgáló helyiség, üdülő, egyéb:

.....

A KÉRELEM RÖVID INDOKLÁSA:

.....

.....

.....

.....

JÖVEDELEM-NYILATKOZAT

(Jövedelmek esetében a tájékoztatóban leírt dokumentumokat kérjük csatolni!)

A jövedelem összegét a szerző személy alatti rovatba Ft-ban kell beírni!

A JÖVEDELMEK TÍPUSAI	KÉRELMEZŐ	HÁZASTÁRS, ÉLETTÁRS	GYERMEK	SZÜLŐ	NAGYSZÜLŐ	EGYÉB HASZNÁLÓ
MUNKAVISZONYBÓL; MUNKAVÉGZÉSRE IRÁNYULÓ EGYÉB JOGVISZONYBÓL SZÁRMAZÓ JÖVEDELEM, TÁPPÉNZ						
TÁRSAS ÉS EGYÉNI VÁLLALKOZÁSBÓL SZÁRMAZÓ JOVEDELEM						
INGATLAN-,INGÓ VAGYONTÁRGYAK ÉR- TÉKESÍTÉSÉBŐL,VA-GYONI ÉRTÉKŰ JOG ÁTRUHÁZÁSÁBÓL SZÁRMAZÓ JÖVEDELEM						
NYUGELLÁTÁS, BALESETI NYUGELLÁTÁS, EGYÉB NYUGDÍJ, . RENDSZ. SZOC. JÁR.:						
GYERMEK ELLÁTÁSÁ-VAL ÉS GONDOZÁSÁ-VAL KAPCS. TÁMOGA-TÁSOK: GYET; GYED, GYES, CSP. GYT.DIJ						
ÖNKORMÁNYZATI ÉS MUNKAÜGYI SZERV						

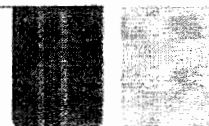

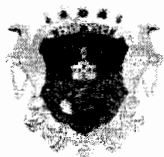

ÁLTAL FOLYÓSÍTOTT RENDSZERES PÉNZ- ELLÁTÁS: álláskeresési támogatás, rendszeres szociális segély; stb.						
FÖLD BÉRBEADÁSÁBÓL SZÁRMAZÓ JÖVEDELEM						
EGYÉB:(pl.: kapott tartásdíj, ösztöndíj, értékpapírból származó jövedelem, kisösszegű kifiz.)						

EGY HÓNAPRA JUTÓ NETTÓ JÖVEDELEM:Ft.

EGY FÖRE JUTÓ NETTÓ HAVI JÖVEDELEM:Ft.

NYILATKOZATOK

A HELYI ADÓSSÁGKEZELÉSI SZOLGÁLTATÁS MEGÁLLAPÍTÁSÁHOZ

Alulírott – a kérelemhez mellékelt tájékoztatóban foglaltak ismeretében – büntetőjogi felelősségem tudatában kijelentem, hogy a kérelemben megjelölt adatok a valóságnak mindenben megfelelnek, egyben a már folyósított támogatás visszafizetésének terhe mellett az alábbi nyilatkozatokat teszem:

- a helyi adósságkezelési szolgáltatás feltételeként előírt helyi adósságkezelési szerződést a Tanácsadóval megkötöm és az együttműködésből eredő kötelezettségeimet maradéktalanul teljesítem.
- részletekben nyújtandó helyi adósságcsökkentési támogatáshoz kapcsolódó önrészesedésemet a megállapodásban foglaltaknak megfelelően havi, illetve a határozat előírása szerinti részletekben megfizetem.
- szükség estén a hitelintézetekről és pénzügyi vállalkozásokról szóló 1996. évi CXII. törvény 51. § (1) bekezdés a) pontja, valamint az adózás rendjéről szóló 2003. évi XCII. törvény 54. § (1) bekezdés c) pontja alapján külön aláírással meghatalmazom a Tanácsadót, illetve a Szociális és Köznevelési Osztályt, hogy a kérelmem elbírálásához mellőzhetetlenül szükséges bank-, továbbá adóitkaimat megismerje.
- hozzájárulok, hogy személyi adataimat a Polgármesteri Hivatal számítógépes adatbázisában rögzítsék és azokat a helyi adósságkezelési szolgáltatással összefüggően más, az ügyben hatáskörrel rendelkező – államigazgatási szervek, illetve a határozat szerinti hitelezők tudomására hozzák.

Kérelmem kedvező elbírálása esetére az ügyemben hozandó határozat elleni fellebbezési jogomról lemondok.

Nyíregyháza, 20.....

.....
a kérelmező aláírása

.....
háztartás nagykorú tagjainak aláírása



58,



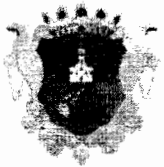

TÁJÉKOZTATÓ A KÉRELEM KITÖLTÉSÉHEZ

Kérjük, szíveskedjen pontosan és olvashatóan kitölteni a Nyíregyháza Megyei Jogú Polgármesteri Hivatal Ügyfélszolgálati Centrumában beszerezhető (vagy a Polgármesteri Hivatal honlapján letölthető), erre a célra szolgáló kérelmezőlapot! Továbbá kérjük, hogy ezen a tájékoztatón felsorolt igazolásokat – az Ön(ök) helyzetére vonatkozóan – maradéktalanul csatolja a kérelméhez, mert csak a hiánytalanul felszerelt kérelmek alapján tudunk ügyében érdemben döntést hozni! Tájékoztatjuk, - ha kéri -, hogy más hatóságtól szerezzük be az Ön által megjelölt adatra vonatkozó igazolást, ezt írásba kell foglalnia, mely az Ön személyes adata tekintetében adatkezeléshez, illetve továbbításhoz való hozzájárulásnak minősül. Ügyének elbírálása ezáltal hosszabb időt vesz igénybe.

Kérjük, hogy a pontos adategyeztetés érdekében a kérelmező személyi igazolványát/lakcímkártyáját/TAJ kártyáját (vagy annak másolatát) bemutatni szíveskedjenek!

1. A jövedelmi adatok kitöltéséhez

1.1. Abban az esetben, ha a kérelmező a méltányossági ápolási díjra való jogosultság megállapítását kéri, ahhoz szükséges az egy családban élő közeli hozzátartozók jövedelmének vizsgálata.

1.2. **egyedülélő:** az a személy, aki egyszemélyes háztartásban lakik.

1.3. **család:** egy lakásban, vagy személyes gondoskodást nyújtó bentlakásos szociális, gyermekvédelmi intézményben együtt lakó, ott bejelentett lakóhellyel vagy tartózkodási hellyel rendelkező közeli hozzátartozók közössége.

1.3.1. **háztartás:** az egy lakásban együtt lakó, ott bejelentett lakóhellyel vagy tartózkodási hellyel rendelkező személyek közössége;

1.4. **közeli hozzátartozó:**

da) a házastárs, az élettárs,

db) a húszévesnél fiatalabb, önálló keresettel nem rendelkező; a huszonhárom évesnél fiatalabb, önálló keresettel nem rendelkező, nappali oktatás munkarendje szerint tanulmányokat folytató; a huszonöt évesnél fiatalabb, önálló keresettel nem rendelkező, felsőoktatási intézmény nappali tagozatán tanulmányokat folytató vér szerinti gyermek, örökbe fogadott gyermek, mostohagyermek és a Ptk. szerinti gyermekvédelmi nevelőszülő által e jogviszonya keretében nevelt gyermek kivételével a nevelt gyermek (a továbbiakban: nevelt gyermek),

dc) korhatárra való tekintet nélkül a tartósan beteg, az autista, illetve a testi, érzékszervi, értelmi vagy beszéd fogyatékos vér szerinti, örökbe fogadott, mostoha-, illetve nevelt gyermek, amennyiben ez az állapot a gyermek 25. életévének betöltését megelőzően is fennállt (a továbbiakban: fogyatékos gyermek),

dd) a 18. életévét be nem töltött gyermek vonatkozásában a vér szerinti és az örökbe fogadó szülő, a szülő házastársa vagy élettársa, valamint a db) vagy dc) alpontban meghatározott feltételeknek megfelelő testvér;

1.5. **Jövedelem:** „Jövedelem”: a személyi jövedelemadóról szóló 1995. évi CXVII. törvény (a továbbiakban: Szjtv.) szerint meghatározott, belföldről vagy külföldről származó - megszerzett - vagyoni érték (bevétel), ideértve az Szjtv. 27. § (1) bekezdés b) pontjában meghatározott bevételt, valamint az Szjtv. 1. számú melléklete szerinti adómentes bevételt, továbbá az a bevétel, amely után az egyszerűsített vállalkozói adóról szóló törvény, a kisadózó vállalkozások tételes adójáról és a kisvállalati adóról szóló törvény vagy az egyszerűsített közteherviselési hozzájárulásról szóló törvény szerint adót, illetve hozzájárulást kell fizetni.

1.5.1. **A jövedelmi adatok alatt havi nettó jövedelmet kell érteni.** A nettó jövedelem kiszámításánál a bevételt az elismert költségekkel és a befizetési kötelezettséggel csökkentett összegben kell feltüntetni.

1.5.2. **Elismert költségnek minősül a személyi jövedelemadóról szóló törvényben elismert költség, valamint a fizetett tartásdíj.**

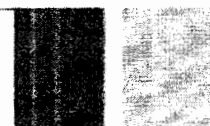



1.5.3. **Befizetési kötelezettségnek minősül** a személyi jövedelemadó, az egyszerűsített vállalkozási adó, a magánszemélyt terhelő egyszerűsített közteherviselési hozzájárulás, egészségbiztosítási hozzájárulás és járulék, egészségügyi szolgáltatási járulék, nyugdíjjárulék, nyugdíjbiztosítási járulék, magán-nyugdíjpénztári tagdíj és munkavállalói járulék.

1.5.4. **Ha a magánszemély az egyszerűsített vállalkozói adó vagy egyszerűsített közteherviselési hozzájárulás alapjául szolgáló bevételt szerez**, a bevétel csökkenthető a személyi jövedelemadóról szóló törvény szerint elismert költségnek minősülő igazolt kiadásokkal, ennek hiányában a bevétel 40%-ával. Ha a mezőgazdasági őstermelő adóévi őstermelésből származó bevétele nem több a kistermelés értékhatáránál (illetve ha részére támogatást folyósítottak, annak a folyósított támogatással növelt összegénél), akkor a bevétel csökkenthető az igazolt költségekkel, továbbá a bevétel 40%-ának megfelelő összeggel vagy a bevétel 85%-ának, illetve állattenyésztés esetén 94%-ának megfelelő összeggel.

1.5.5. **Nem minősül jövedelemnek**, így jövedelemként nem kell feltüntetni a rendkívüli települési támogatást, a lakásfenntartási támogatást, az adósságcsökkenési támogatást, valamint a lakhatáshoz kapcsolódó rendszeres kiadások viseléséhez, a gyógyszerkiadások viseléséhez és a lakhatási kiadásokhoz kapcsolódó hátralékot felhalmozó személyek részére nyújtott települési támogatást, a rendszeres gyermekvédelmi kedvezmény keretében nyújtott támogatást és az a melletti pótlékot, a nevelőszülők számára fizetett nevelési díjat és külön ellátmányt, az anyasági támogatást, a tizenharmadik havi nyugdíjat, a szépkorúak jubileumi juttatását, a súlyos mozgáskorlátozott személyek pénzbeli közlekedési kedvezményeit, a vakok személyi járadékát és a fogyatékosági támogatást, a fogadó szervezet által az önkéntesnek külön törvény alapján biztosított juttatást, az alkalmi munkavállalói könyvvél történő munkavégzés, az egyszerűsített foglalkoztatás, valamint az adórendszeren kívüli keresettel járó háztartási munka havi ellenértékét, a házi segítségnyújtás keretében társadalmi gondozásért kapott tiszteletdíjat, az energiafelhasználáshoz nyújtott támogatást. Nem minősül továbbá jövedelemnek a szociális szövetkezet (ide nem értve az iskolaszövetkezetet) tagja által a szövetkezetben végzett tevékenység ellenértékéeként megszerzett, a személyi jövedelemadóról szóló törvény alapján adómentes bevétel, az életvitelszerűen lakott ingatlan eladása, valamint az életvitelszerűen lakott ingatlanon fennálló vagyoni értékű jog átruházása esetén az eladott ingatlan, illetve átruházott vagyoni értékű jog ellenértékének azon része, amelyből az eladást vagy átruházást követő egy éven belül az eladó vagy átruházó saját, vagy közeli hozzátartozója életvitelszerű, tényleges lakhatásának célját szolgáló ingatlan vagy vagyoni értékű jog vásárlására kerül sor, valamint az elengedett tartozás, illetve a megszűnt kötelezettség, ha a tartozás elengedésére vagy a kötelezettség megszűnésére a természetes személyek adósságrendezési eljárásában, továbbá közüzemi szolgáltatás szolgáltatója, illetve pénzügyi intézmény által, az adós megélhetését veszélyeztető szociális helyzete miatt került sor..

1.5.6. **A jövedelemszámításnál figyelmen kívül kell hagyni** a közfoglalkoztatásból származó havi jövedelemnek a foglalkoztatást helyettesítő támogatás összegét meghaladó részét.

1.5.7. **A havi jövedelem kiszámításakor**

1.5.7.1. a rendszeres jövedelem esetén a kérelem benyújtását megelőző hónap alatt,

1.5.7.2. a nem rendszeres jövedelem, illetve vállalkozásból, őstermelésből származó jövedelem esetén a kérelem benyújtását megelőző tizenkét hónap alatt kapott összeg egy havi átlagát kell együttesen figyelembe venni.

1.5.7.3. vagyon: ha e törvény másként nem rendelkezik, az a hasznosítható ingatlan, jármű, vagyoni értékű jog, továbbá pénzforgalmi szolgáltatónál kezelt - jövedelemként figyelembe nem vett - összeg, amelynek

ba) külön-külön számított forgalmi értéke, illetve összege az öregségi nyugdíj mindenkori legkisebb összegének a harmincszorosát, vagy

bb) együttes forgalmi értéke az öregségi nyugdíj mindenkori legkisebb összegének a nyolcvanszorosát meghaladja, azzal, hogy a szociális rászorultságtól függő pénzbeli és természetbeni ellátások jogosultsági feltételeinek vizsgálatánál nem minősül vagyonnak az az ingatlan, amelyben az érintett személy életvitelszerűen lakik, az a vagyoni értékű jog, amely az általa lakott ingatlanon áll fenn, továbbá a mozgáskorlátozottságra

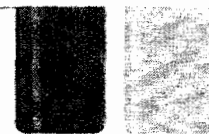



tekintettel fenntartott gépjármű;

2. Jövedelem típusai:

2.1.1. Munkaviszonyból és más foglalkoztatási viszonyból származó jövedelem: különösen a munkaviszonyban, közalkalmazotti, közszolgálati, kormányzati szolgálati, állami szolgálati jogviszonyban, bírósági, ügyészségi, igazságügyi szolgálati jogviszonyban, honvédség, rendvédelmi feladatokat ellátó szervek hivatásos és szerződéses szolgálati jogviszonyában folytatott munkavégzésre irányuló tevékenységből, továbbá szövetkezet tagjaként folytatott - személyes közreműködést igénylő - tevékenységből származó jövedelem.

2.1.2. Társas és egyéni vállalkozásból, őstermelői, illetve szellemi és más önálló tevékenységből származó jövedelem: itt kell feltüntetni a jogdíjat, továbbá a bérbeadó, a választott könyvvizsgáló tevékenységből származó jövedelmet, a gazdasági társaság magánszemély tagja által külön szerződés szerint teljesített mellékszolgáltatást.

2.1.3. Táppénz, gyermekgondozási támogatások: táppénz, terhességi-gyermekágyi segély, csecsemőgondozási díj, csecsemőgondozási díj, gyermekgondozási díj, gyermekgondozást segítő ellátás, gyermekgondozási segély, gyermeknevelési támogatás, családi pótlék, gyermektartásdíj.

2.1.4. Nyugellátás és egyéb nyugdíjszerű rendszeres szociális ellátások: öregségi, özvegyi és szülői nyugdíj, árvaellátás, baleseti hozzátartozói nyugellátások, korhatár előtti ellátás, szolgálati járandóság, a táncművészeti életjáradék, az átmeneti bányászjáradék, rokkantsági ellátás, rehabilitációs ellátás, bányász dolgozók egészségkárosodási járadéka, rokkantsági járadék, rehabilitációs járadék, politikai rehabilitációs ellátások, házastársi pótlék, házastárs után járó jövedelepótlék, közszolgálati járadék.

2.1.5. Önkormányzat, járási hivatal és munkaügyi szervek által folyósított ellátások: különösen az időskorúak járadéka, az egészségkárosodási és gyermekfelügyeleti támogatás, a foglalkoztatást helyettesítő támogatás, az ápolási díj; munkanélküli járadék, álláskeresési járadék, álláskeresési segély, képzési támogatásként folyósított keresetpótló juttatás.

2.1.6. Egyéb jövedelem: például az ösztöndíj, szakképzéssel összefüggő pénzbeli juttatások, a felzárkózást elősegítő megélhetési támogatás, a nevelőszülői díj, szociális gondozói díj, végkielégítés és állampapírból származó jövedelem, ingatlan és ingó tárgyak értékesítéséből, vagyoni értékű jog átruházásából származó jövedelem, életjáradékból, föld és más ingatlan bérbeadásából származó jövedelem, illetve minden olyan jövedelem, amely az előző sorokban nem került feltüntetésre.

2.1.7 A jövedelemről - a családtámogatási törvény szerint folyósított családtámogatási ellátás, vagy a fogyatékosági támogatás kivételével - a kérelemhez mellékelni kell a jövedelem típusának megfelelő iratot vagy annak másolatát.

3. A kérelemhez mellékelni kell a kérelmező és vele egy lakásban élő közeli hozzátartozó(k) részéről a kérelem beadását megelőző hónap nettó jövedelméről szóló igazolásokat:

- **nyugdíjas** esetében a Nyugdíjbiztosító Igazgatóság által az év elején küldött nyugdíjösszesítő fénymásolatát a folyósítás jogcíméről és összegéről, valamint a kérelem beadását megelőző **1 havi nyugdíjigazolás** (szelvény vagy banki igazolás) fénymásolatát;

- **munkaviszonnal rendelkező, illetve GYED-ben részesülő** esetében a munkáltató által kiadott hivatalos igazolást a kérelem beadását megelőző hónap nettó keresetéről;

- **Munkaügyi Központ által folyósított ellátás** esetén a megállapító határozat fénymásolatát, a folyósított ellátás összegéről az előző egy hónap szelvényének másolatát;

- azon kérelmezők, akik 65. életévüket vagy a rájuk irányadó nyugdíjkorhatárt nem töltötték be és **állástalanok**, a munkaügyi központ által kiállított hatósági bizonyítványt kell benyújtaniuk arról, hogy az álláskeresők nyilvántartásában szerepelnek-e vagy az álláskeresők kiskönyvének egyszerű másolata a jelentkezés várható

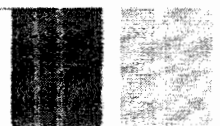



időpontjáról.

-**vállalkozó esetén** a kérelem beadását megelőző 12 hónap nettó jövedelméről – tételesen havi bontásban – könyvelő által kiadott igazolást (a vállalkozói tevékenység kezdő időpontjának feltüntetésével), *továbbá a lezárt gazdasági évre vonatkozóan NAV által kiadott jövedelemigazolást*, amennyiben ezen időtartam alatt táppénzellátásban is részesült, annak nettó összegéről hivatalos igazolást;

-**őstermelő esetén** az őstermelői igazolvány/betétlap fénymásolata, valamint a kérelem beadását megelőző 12 hónap nettó jövedelméről – tételes bontásban - szóló igazolás. Az őstermelő/könyvelője által kiadott – tételes – igazoláson fel kell tüntetni, hogy a nettó összeg az igazolt költségekkel csökkentésre került, s az őstermelői tevékenységből származó mindennemű jövedelem az értékesítési betétlapon maradéktalanul feltüntetésre került, *továbbá a lezárt gazdasági évre vonatkozóan NAV által kiadott jövedelemigazolást*

- **árvaellátás folyósítása esetén** az előző havi szelvényen kívül a Nyugdíjfolyósító Igazgatóság által küldött év eleji összesítő fénymásolatát (amennyiben özvegyi nyugdíjra/árvaellátásra nem jogosult az elutasító/megszüntetető határozat fénymásolata)

- **válóperes végzés, gyermekelhelyezésről szóló bírói egyezség fénymásolatát**, a megállapított/fizetendő gyermektartásdíj összegéről 1 hónapra visszamenőleg szelvényt vagy igazolást (amennyiben válófélben vannak, a házasság felbontására irányuló kereset fénymásolatát)

- **tartós jövedelemcsökkenés esetén** a rendszeres pénzellátás megszűnéséről szóló dokumentum fénymásolatát; vállalkozói vagy őstermelői tevékenység megszűnése esetén az engedély/igazolvány visszavonásáról, társas vállalkozás esetén cégjegyzékből való törlésről szóló dokumentum fénymásolatát;

- **tankötelezett korhatárt már betöltött gyermek(ek) esetén** a tanulói, hallgatói jogviszony fennállásáról szóló dokumentum – a tagozat jelölésével –fénymásolatát;

- **az előző havi ösztöndíj összegéről oktatási intézmény által kiadott hivatalos igazolást**, amennyiben nem részesül ösztöndíjban az erről szóló hivatalos dokumentum fénymásolatát;

- **gyámkirendelő és/vagy gondnokság alá helyezésről szóló határozat fénymásolatát;**

- **tartósan beteg állapot fennállása esetén** a magasabb összegű családi pótlék, rokkantsági járadék, saját jogú rokkantsági nyugdíj folyósítását igazoló irat másolatát;

- **autista, testi, érzékszervi, értelmi vagy beszéd fogyatékos állapot fennállása esetén** a magasabb összegű családi pótlék, vakok személyi járadéka, fogyatékosági támogatás folyósítását igazoló irat;

- **amennyiben nem magyar állampolgár**, a Magyarországon való tartózkodás jogcímét igazoló irat fénymásolatát;

- csatolni szükséges továbbá a vagyonyilatkozatot,

- igazolást a lakásban tartózkodásának jogcíméről (pl.: bérleti szerződés),

- bérlet lakás esetén az albérleti/bérleti szerződés egyszerű másolatát kell csatolni, azzal, hogy annak érvényességét a támogatás benyújtásának időpontjával megegyezően a főbérletnek igazolnia kell,

- egy hónapnál nem régebbi szolgáltatói igazolást azon adósságának jogcíméről és összegéről, amelynek kezelését kéri, vagy a közszolgáltatás kikapcsolása esetén azt igazoló dokumentumot,

-nyilatkozatot arról, hogy vállalja az adósságkezelési programba bevont adósság és a települési önkormányzat által megállapított adósságcsökkentési támogatás különbözetének megfizetését, valamint arról, hogy vállalja az adósságkezelési tanácsadáson való részvételt.

Felhívom figyelmét, hogy a jövedelem-igazolásokat a szolgáltatói igazolások meglétét követően szerezze be, mivel a szolgáltatói igazolások beszerzése hosszabb időt vehet igénybe, a jövedelmekről kiállított igazolás csak abban az esetben fogadható el, ha az a kérelem benyújtását megelőző hónap nettó jövedelmét igazolja! A helyi adósságkezelési szolgáltatásra való jogosultság részletes szabályairól a www.nyiregyhaza.hu weboldalon tájékozódhat.

Nyíregyháza, 2018. március 01.

Dr. Krizsai Anita s.k.
osztályvezető

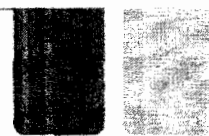



NYÍREGYHÁZA
MEGYEI JOGÚ VÁROS
POLGÁRMESTERI HIVATALA

SZOCIÁLIS és KÖZNEVELÉSI OSZTÁLY

4401 NYÍREGYHÁZA, KOSSUTH TÉR 1. PF.: 83.
TELEFON: +36 42 524-585; FAX: +36 42 524-586
E-MAIL: NYHSZOC@NYIREGYHAZA.HU

IGAZOLÁS

Alulírott a Nyíregyháza Megyei Jogú Városi Szociális és Köznevelési Osztály képviselőjében igazolom, hogy.....Nyíregyháza,..... szám alatti lakos helyi adósságkezelési szolgáltatás megállapítása iránt benyújtott kérelmét és előírt mellékleteit átvettem, egyben tájékoztatom, hogy a kérelem elbírálására irányuló eljárást megindítottam.

Nyíregyháza, 20.....

p.h.

.....
ügyintéző



NYÍREGYHÁZA

62.

WWW.NYIREGYHAZA.HU

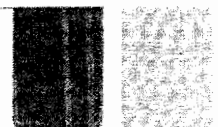

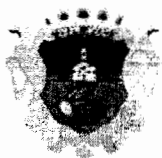

KÉRELEM
RENDSZERES GYÓGYSZERTÁMOGATÁS
megállapítására

1. A kérelmező személyre vonatkozó adatok:

- 1.1. Neve:
1.2. Születési neve:
1.3. Anyja neve:
1.4. Születési helye, ideje (év, hó, nap):
1.5. Lakóhely:
1.6. Tartózkodási hely:

1.7. Társadalombiztosítási Azonosító Jele: --

1.8. Állampolgársága:.....

1.9. Telefonszám:

1.10.A kérelmező idegenrendészeti státusza:

(nem magyar állampolgárság esetén)

- szabad mozgás és tartózkodás jogával rendelkező, vagy
 EU kék kártyával rendelkező, vagy
 bevándorolt /letelepedett, vagy
 menekült/oltalmazott/hontalan.

2. A megállapítás jogcímére és a jogosultsági feltételekre vonatkozó adatok

Méltányossági jogcímen kérem a rendszeres gyógyszer támogatás megállapítását jövedelmi helyzetemre és a magas gyógyszerköltségemre tekintettel.

(Ez esetben ki kell tölteni a 3. pontban szereplő, a közeli hozzátartozókra vonatkozó adatokat, valamint a jövedelemnyilatkozatot!)

3. A közeli hozzátartozókra és jövedelmükre vonatkozó adatok

3.1. A kérelmező családi körülménye:

3.1.1. egyedül élő

3.1.2. nem egyedül élő

3.2. A kérelmező családjában élő közeli hozzátartozók adatai

3.2.1. A kérelmező családjában élő közeli hozzátartozók száma:.....fő.

	A	B	C	D	E	F	G
1.	Közeli hozzátartozó neve (születési neve)	Anyja neve	Születési helye, ideje (év, hónap,	Társadalombiztosítási azonosító jele	Családi kapcsolat megnevezése	Közeli hozzátartozó születési ideje	Megjegyzés*

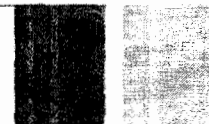



			nap)				
2.							
3.							
4.							
5.							
6.							

* Ebben az oszlopban kell feltüntetni, ha

- a 20 évesnél fiatalabb gyermek nem jár oktatási intézménybe, de önálló keresettel még nem rendelkezik,
- a 18. életévét be nem töltött gyermek vonatkozásában a vér szerinti és az örökbe fogadó szülőt, illetve a szülő házastársát vagy élettársát, valamint a testvért.
- 23 évesnél fiatalabb, önálló keresettel nem rendelkező, nappali oktatás munkarendje szerint tanulmányokat folytató,
- 25 évesnél fiatalabb, önálló keresettel nem rendelkező, felsőoktatási intézmény nappali tagozatán tanulmányokat folytató,
- életkortól függetlenül a gyermek tartós betegségének vagy fogyatékoságának fennállását, amennyiben ez az állapot a gyermek 25. életévének betöltését megelőzően is fennállt.

3.3. Jövedelmi adatok: a kérelmező, valamint a családban élő közeli hozzátartozóinak a havi jövedelme forintban:
 (Jövedelmek esetében a tájékoztatóban leírt dokumentumokat kérjük csatolni!)

	A	B	C
1.	A jövedelem típusa	Kérelmező	A családban élő közeli hozzátartozók
2.	Munkaviszonyból és más foglalkoztatási jogviszonyból származó: ebből közfoglalkoztatásból származó		
3.	Társas és egyéni vállalkozásból, őstermelői, illetve szellemi és más önálló tevékenységből származó		
4.	Táppénz, gyermekgondozási támogatások		
5.	Nyugellátás és egyéb nyugdíjszerű rendszeres szociális ellátások		
6.	Önkormányzat, járási hivatal és munkaügyi szervek által folyósított ellátások		
7.	Egyéb jövedelem		
8.	Összes jövedelem		

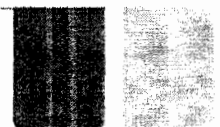



4. Nyilatkozatok

- 4.3.1. életvitelszerűen a lakóhelyemen/ a tartózkodási helyemen élek **(a megfelelő rész aláhúzendó)**,
- 4.3.2. a családomban élő közeli hozzátartozóként feltüntetett személyek életvitelszerűen az enyémmel megegyező lakcímen élnek,
- 4.3.3. a közölt adatok a valóságnak megfelelnek.
- 4.4. Tudomásul veszem, hogy a kérelemben közölt adatok valódiságát a szociális igazgatásról és szociális ellátásokról szóló 1993. évi III. törvény 10. § (7) bekezdése alapján a szociális hatáskört gyakorló szerv - a Nemzeti Adó- és Vámhivatal hatáskörrel és illetékességgel rendelkező adóigazgatósága útján - ellenőrizheti.
- 4.5. Kijelentem, hogy az ellátásra való jogosultság feltételeit érintő lényeges tények, körülmények megváltozásáról 15 napon belül értesítem az ellátást megállapító szervet.
- 4.6. Hozzájárulok a kérelemben szereplő adatoknak a szociális igazgatási eljárás során történő felhasználásához, továbbá a gyógyszer-támogatás nyilvántartásban szereplő adatoknak a gyógyszer-támogatás információs rendszerében történő felhasználásához.

Nyíregyháza, 20.....

.....
kérelmező aláírása

.....
kérelmező házastársának/élettársának aláírása





TÁJÉKOZTATÓ A KÉRELEM KITÖLTÉSÉHEZ

1. A kérelem benyújtásának lehetőségei

1.1. Az **alanyi és a normatív** jogcímen megállapítható közgyógyellátás iránti kérelmet annál a **járási hivatalnál** kell benyújtani, amelynek illetékességi területén a kérelmező lakóhelye van. Ha a kérelmező életvitelszerűen a bejelentett tartózkodási helyén lakik, a kérelmet a tartózkodási hely szerint illetékes járási hivatalnál kell benyújtani. A kérelem a **kormányablaknál** is előterjeszthető, ebben az esetben a kormányablak továbbítja a benyújtott kérelmet a járási hivatal felé.

1.2. A **méltányossági jogcímen megállapítható gyógyszer támogatás** a kérelmező azon lakcíme szerint illetékes **települési önkormányzat polgármesterénél** kell benyújtania, ahol életvitelszerűen tartózkodik.

FIGYELEM! Méltányossági jogcímen a gyógyszer támogatás kizárólag abban az esetben állapítható meg, ha az igénylő alanyi vagy normatív jogcímen nem jogosult közgyógyellátásra!

Kérjük, szíveskedjen pontosan és olvashatóan kitölteni a Nyíregyháza Megyei Jogú Polgármesteri Hivatal Ügyfélszolgálati Centrumában beszerezhető (vagy Polgármesteri Hivatal honlapján letölthető), erre a célra szolgáló kérelmezőlapot! Továbbá kérjük, hogy ezen a tájékoztatón felsorolt igazolásokat – az Ön(ök) helyzetére vonatkozóan – maradéktalanul csatolja a kérelméhez, mert csak a hiánytalanul felszerelt kérelmek alapján tudunk ügyében érdemben döntést hozni! Tájékoztatjuk, - ha kéri -, hogy más hatóságtól szerezzük be az Ön által megjelölt adatra vonatkozó igazolást, ezt írásba kell foglalnia, mely az Ön személyes adata tekintetében adatkezeléshez, illetve továbbításhoz való hozzájárulásnak minősül. Ügyének elbírálása ezáltal hosszabb időt vesz igénybe.

Kérjük, hogy a pontos adategyeztetés érdekében a kérelmező személyi igazolványát/lakcímkártyáját/TAJ kártyáját (vagy annak másolatát) bemutatni szíveskedjenek!

1. A jövedelmi adatok kitöltéséhez

1.1. Abban az esetben, ha a kérelmező a méltányossági ápolási díjra való jogosultság megállapítását kéri, ahhoz szükséges az egy családban élő közeli hozzátartozók jövedelmének vizsgálata.

1.2. **egyedülélő:** az a személy, aki egyszemélyes háztartásban lakik.

1.3. **család:** egy lakásban, vagy személyes gondoskodást nyújtó bentlakásos szociális, gyermekvédelmi intézményben együtt lakó, ott bejelentett lakóhellyel vagy tartózkodási hellyel rendelkező közeli hozzátartozók közössége.

1.3.1. **háztartás:** az egy lakásban együtt lakó, ott bejelentett lakóhellyel vagy tartózkodási hellyel rendelkező személyek közössége;

1.4. **közeli hozzátartozó:**

da) a házastárs, az élettárs,

db) a húszévesnél fiatalabb, önálló keresettel nem rendelkező; a huszonhárom évesnél fiatalabb, önálló keresettel nem rendelkező, nappali oktatás munkarendje szerint tanulmányokat folytató; a huszonöt évesnél fiatalabb, önálló keresettel nem rendelkező, felsőoktatási intézmény nappali tagozatán tanulmányokat folytató vér szerinti gyermek, örökbe fogadott gyermek, mostohagyermek és a Ptk. szerinti gyermekvédelmi nevelőszülő által a jogviszonya keretében nevelt gyermek kivételével a nevelt gyermek (a továbbiakban: nevelt gyermek),

dc) korhatárra való tekintet nélkül a tartósan beteg, az autista, illetve a testi, érzékszervi, értelmi vagy beszéd fogyatékos vér szerinti, örökbe fogadott, mostoha-, illetve nevelt gyermek, amennyiben ez az állapot a gyermek 25. életévének betöltését megelőzően is fennállt (a továbbiakban: fogyatékos gyermek),

dd) a 18. életévét be nem töltött gyermek vonatkozásában a vér szerinti és az örökbe fogadó szülő, a szülő házastársa vagy élettársa, valamint a *db*) vagy *dc*) alpontban meghatározott feltételeknek megfelelő testvér;

1.5. **Jövedelem:** „Jövedelem”: a személyi jövedelemadóról szóló 1995. évi CXVII. törvény (a továbbiakban: Sztatv.) szerint meghatározott, belföldről vagy külföldről származó - megszerzett - vagyoni érték (bevétel), ideértve az Sztatv. 27. § (1) bekezdés *b*) pontjában meghatározott bevételt, valamint az Sztatv. 1. számú melléklete szerinti

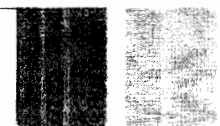



adómentes bevételt, továbbá az a bevétel, amely után az egyszerűsített vállalkozói adóról szóló törvény, a kisadózó vállalkozások tételes adójáról és a kisvállalati adóról szóló törvény vagy az egyszerűsített közteherviselési hozzájárulásról szóló törvény szerint adót, illetve hozzájárulást kell fizetni.

1.5.1. A jövedelmi adatok alatt havi nettó jövedelmet kell érteni. A nettó jövedelem kiszámításánál a bevételt az elismert költségekkel és a befizetési kötelezettséggel csökkentett összegben kell feltüntetni.

1.5.2. Elismert költségnek minősül a személyi jövedelemadóról szóló törvényben elismert költség, valamint a fizetett tartásdíj.

1.5.3. Befizetési kötelezettségnek minősül a személyi jövedelemadó, az egyszerűsített vállalkozási adó, a magánszemélyt terhelő egyszerűsített közteherviselési hozzájárulás, egészségbiztosítási hozzájárulás és járulék, egészségügyi szolgáltatási járulék, nyugdíjjárulék, nyugdíjbiztosítási járulék, magán-nyugdíjpénztári tagdíj és munkavállalói járulék.

1.5.4. Ha a magánszemély az egyszerűsített vállalkozói adó vagy egyszerűsített közteherviselési hozzájárulás alapjául szolgáló bevételt szerez, a bevétel csökkenthető a személyi jövedelemadóról szóló törvény szerint elismert költségnek minősülő igazolt kiadásokkal, ennek hiányában a bevétel 40%-ával. Ha a mezőgazdasági őstermelő adóévi őstermelésből származó bevétele nem több a kistermelés értékhatáránál (illetve ha részére támogatást folyósítottak, annak a folyósított támogatással növelt összegénél), akkor a bevétel csökkenthető az igazolt költségekkel, továbbá a bevétel 40%-ának megfelelő összeggel vagy a bevétel 85%-ának, illetve állattenyésztés esetén 94%-ának megfelelő összeggel.

1.5.5. Nem minősül jövedelemnek, így jövedelemként nem kell feltüntetni a rendkívüli települési támogatást, a lakásfenntartási támogatást, az adósságcsökkenési támogatást, valamint a lakhatáshoz kapcsolódó rendszeres kiadások viseléséhez, a gyógyszerkiadások viseléséhez és a lakhatási kiadásokhoz kapcsolódó hátralékok felhalmozó személyek részére nyújtott települési támogatást, a rendszeres gyermekvédelmi kedvezmény keretében nyújtott támogatást és az a melletti pótlékot, a nevelőszülők számára fizetett nevelési díjat és külön ellátmányt, az anyasági támogatást, a tizenharmadik havi nyugdíjat, a szépkorúak jubileumi juttatását, a súlyos mozgáskorlátozott személyek pénzbeli közlekedési kedvezményeit, a vakok személyi járadékát és a fogyatékosági támogatást, a fogadó szervezet által az önkéntesnek külön törvény alapján biztosított juttatást, az alkalmi munkavállalói könyvvel történő munkavégzés, az egyszerűsített foglalkoztatás, valamint az adórendszeren kívüli keresettel járó háztartási munka havi ellenértékét, a házi segítségnyújtás keretében társadalmi gondozásért kapott tiszteletdíjat, az energiafelhasználáshoz nyújtott támogatást. Nem minősül továbbá jövedelemnek a szociális szövetkezet (ide nem értve az iskolaszövetkezetet) tagja által a szövetkezetben végzett tevékenység ellenértékéeként megszerzett, a személyi jövedelemadóról szóló törvény alapján adómentes bevétel, az életvitelszerűen lakott ingatlan eladása, valamint az életvitelszerűen lakott ingatlanon fennálló vagyoni értékű jog átruházása esetén az eladott ingatlan, illetve átruházott vagyoni értékű jog ellenértékének azon része, amelyből az eladást vagy átruházást követő egy éven belül az eladó vagy átruházó saját, vagy közeli hozzátartozója életvitelszerű, tényleges lakhatásának célját szolgáló ingatlan vagy vagyoni értékű jog vásárlására kerül sor, valamint az elengedett tartozás, illetve a megszűnt kötelezettség, ha a tartozás elengedésére vagy a kötelezettség megszűnésére a természetes személyek adósságrendezési eljárásában, továbbá közüzemi szolgáltatás szolgáltatója, illetve pénzügyi intézmény által, az adós megélhetését veszélyeztető szociális helyzete miatt került sor..

1.5.6. A jövedelemszámításnál figyelmen kívül kell hagyni a közfoglalkoztatásból származó havi jövedelemnek a foglalkoztatást helyettesítő támogatás összegét meghaladó részét.

1.5.7. A havi jövedelem kiszámításakor

1.5.7.1. a rendszeres jövedelem esetén a kérelem benyújtását megelőző hónap alatt,

1.5.7.2. a nem rendszeres jövedelem, illetve vállalkozásból, őstermelésből származó jövedelem esetén a kérelem benyújtását megelőző tizenkét hónap alatt kapott összeg egy havi átlagát kell együttesen figyelembe venni.





2. Jövedelem típusai:

2.1.1. Munkaviszonyból és más foglalkoztatási viszonyból származó jövedelem: különösen a munkaviszonyban, közalkalmazotti, közszolgálati, kormányzati szolgálati, állami szolgálati jogviszonyban, bírósági, ügyészségi, igazságügyi szolgálati jogviszonyban, honvédség, rendvédelmi feladatokat ellátó szervek hivatásos és szerződéses szolgálati jogviszonyában folytatott munkavégzésre irányuló tevékenységből, továbbá szövetkezet tagjaként folytatott - személyes közreműködést igénylő - tevékenységből származó jövedelem.

2.1.2. Társas és egyéni vállalkozásból, őstermelői, illetve szellemi és más önálló tevékenységből származó jövedelem: itt kell feltüntetni a jogdíjat, továbbá a bérbeadó, a választott könyvvizsgáló tevékenységből származó jövedelmet, a gazdasági társaság magánszemély tagja által külön szerződés szerint teljesített mellékszolgáltatást.

2.1.3. Táppénz, gyermekgondozási támogatások: táppénz, terhességi-gyermekágyi segély, csecsemőgondozási díj, csecsemőgondozási díj, gyermekgondozási díj, gyermekgondozást segítő ellátás, gyermekgondozási segély, gyermeknevelési támogatás, családi pótlék, gyermektartásdíj.

2.1.4. Nyugellátás és egyéb nyugdíjszerű rendszeres szociális ellátások: öregségi, özvegyi és szülői nyugdíj, árvaellátás, baleseti hozzátartozói nyugellátások, korhatár előtti ellátás, szolgálati járandóság, a táncművészeti életjáradék, az átmeneti bányászjáradék, rokkantsági ellátás, rehabilitációs ellátás, bányász dolgozók egészségkárosodási járadéka, rokkantsági járadék, rehabilitációs járadék, politikai rehabilitációs ellátások, házastársi pótlék, házastárs után járó jövedelepótlék, közszolgálati járadék.

2.1.5. Önkormányzat, járási hivatal és munkaügyi szervek által folyósított ellátások: különösen az időskorúak járadéka, az egészségkárosodási és gyermekfelügyeleti támogatás, a foglalkoztatást helyettesítő támogatás, az ápolási díj; munkanélküli járadék, álláskeresői járadék, álláskeresői segély, képzési támogatásként folyósított keresetpótló juttatás.

2.1.6. Egyéb jövedelem: például az ösztöndíj, szakképzéssel összefüggő pénzbeli juttatások, a felzárkózást elősegítő megélhetési támogatás, a nevelőszülői díj, szociális gondozói díj, végkielégítés és állampapírból származó jövedelem, ingatlan és ingó tárgyak értékesítéséből, vagyoni értékű jog átruházásából származó jövedelem, életjáradékból, föld és más ingatlan bérbeadásából származó jövedelem, illetve minden olyan jövedelem, amely az előző sorokban nem került feltüntetésre.

2.1.7 A jövedelemről - a családtámogatási törvény szerint folyósított családtámogatási ellátás, vagy a fogyatékosági támogatás kivételével - a kérelemhez mellékelni kell a jövedelem típusának megfelelő iratot vagy annak másolatát.

3. A kérelemhez mellékelni kell a kérelmező és vele egy lakásban élő közeli hozzátartozó(k) részéről a kérelem beadását megelőző hónap nettó jövedelméről szóló igazolásokat:

- **nyugdíjas esetében** a Nyugdíjbiztosító Igazgatóság által az év elején küldött nyugdíjösszesítő fénymásolatát a folyósítás jogcíméről és összegéről, valamint a kérelem beadását megelőző **1 havi nyugdíjigazolás** (szelvény vagy banki igazolás) fénymásolatát;

- **munkaviszonnyal rendelkező, illetve GYED-ben részesülő esetében** a munkáltató által kiadott hivatalos igazolást a kérelem beadását megelőző hónap nettó keresetéről;

- **Munkaügyi Központ által folyósított ellátás esetén** a megállapító határozat fénymásolatát, a folyósított ellátás összegéről az előző egy hónap szelvényének másolatát;

- azon kérelmezők, akik 65. életévüket vagy a rájuk irányadó nyugdíjkorhatárt nem töltötték be és **állástalanok**, a munkaügyi központ által kiállított hatósági bizonyítványt kell benyújtaniuk arról, hogy az álláskereső nyilvántartásában szerepelnek-e vagy az álláskereső kiskönyvének egyszerű másolata a jelentkezés várható időpontjáról.

- **vállalkozó esetén** a kérelem beadását megelőző 12 hónap nettó jövedelméről – tételesen havi bontásban – könyvelő által kiadott igazolást (a vállalkozói tevékenység kezdő időpontjának feltüntetésével), továbbá a lezárt

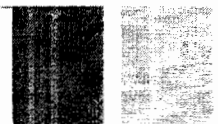



gazdasági évre vonatkozóan NAV által kiadott jövedelemigazolást, amennyiben ezen időtartam alatt táppénzellátásban is részesült, annak nettó összegéről hivatalos igazolást;

- **őstermelő esetén** az őstermelői igazolvány/betétlap fénymásolata, valamint a kérelem beadását megelőző 12 hónap nettó jövedelméről – tételes bontásban - szóló igazolás. Az őstermelő/könyvelője által kiadott – tételes – igazoláson fel kell tüntetni, hogy a nettó összeg az igazolt költségekkel csökkentésre került, s az őstermelői tevékenységből származó mindennemű jövedelem az értékesítési betétlapon maradéktalanul feltüntetésre került, továbbá a lezárt gazdasági évre vonatkozóan NAV által kiadott jövedelemigazolás,

- **árvaellátás folyósítása esetén** az előző havi szelvényen kívül a Nyugdíjfolyósító Igazgatóság által küldött év eleji összesítő fénymásolatát (amennyiben özvegyi nyugdíjra/árvaellátásra nem jogosult az elutasító/megszüntetett határozat fénymásolata)

- **válóperes végzés, gyermekelhelyezésről szóló bírói egyezség fénymásolatát**, a megállapított/fizetendő gyermektartásdíj összegéről 1 hónapra visszamenőleg szelvényt vagy igazolást (amennyiben válófélben vannak, a házasság felbontására irányuló kereset fénymásolatát)

- **tartós jövedelemcsökkenés esetén** a rendszeres pénzellátás megszűnéséről szóló dokumentum fénymásolatát; vállalkozói vagy őstermelői tevékenység megszűnése esetén az engedély/igazolvány visszavonásáról, társas vállalkozás esetén cégjegyzékből való törlésről szóló dokumentum fénymásolatát;

- **tankötelezett korhatárt már betöltött gyermek(ek) esetén** a tanulói, hallgatói jogviszony fennállásáról szóló dokumentum – a tagozat jelölésével – fénymásolatát;

- **az előző havi ösztöndíj összegéről oktatási intézmény által kiadott hivatalos igazolást**, amennyiben nem részesül ösztöndíjban az erről szóló hivatalos dokumentum fénymásolatát;

- **gyámkirendelő és/vagy gondnokság alá helyezésről szóló határozat fénymásolatát**;

- **tartósan beteg állapot fennállása esetén** a magasabb összegű családi pótlék, rokkantsági járadék, saját jogú rokkantsági nyugdíj folyósítását igazoló irat másolatát;

- **autista, testi, érzékszervi, értelmi vagy beszéd fogyatékos állapot fennállása esetén** a magasabb összegű családi pótlék, vakok személyi járadéka, fogyatékosági támogatás folyósítását igazoló irat;

- **amennyiben nem magyar állampolgár**, a Magyarországon való tartózkodás jogcímét igazoló irat fénymásolatát;

- **továbbá csatolni szükséges a házi orvos igazolását arra vonatkozólag, hogy kérelmező betegsége legalább három hónapja fennáll.**

- **a havi rendszeres gyógyító ellátás költségéről házi orvos által kiadott igazolást.**

Tájékoztatom, hogy a támogatás iránti kérelem a jogosultság időtartama alatt, annak lejártát megelőző két hónapban is benyújtható.

Nyíregyháza, 2018. március 01.

Dr. Krizsai Anita s.k. osztályvezető

IGAZOLÁS

Alulírott a Nyíregyháza Megyei Jogú Városi Szociális és Köznevelési Osztály képviseletében igazolom, hogy.....Nyíregyháza,..... szám alatti lakos gyógyszer-támogatás megállapítása iránt benyújtott kérelmét és előírt mellékleteit átvettem, egyben tájékoztatom, hogy a kérelem elbírálására irányuló eljárást megindítottam.

Nyíregyháza, 20.....

p.h

ügyintéző





**KÉRELEM
KÖZTEMETÉS
megállapítására**

A KÉRELMEZŐ ADATAI:

Neve:

Születési neve:.....

Születési helye:....., ideje:.....évhó.....nap

Anyja neve:.....

TAJ száma:..... Adó azonosító jele:.....

Családi állapota:..... Állampolgársága:.....

Lakóhelye:.....

.....út, utca, térsz. em., fszt.asz.

Tartózkodási helye:.....

Telefonszáma (nem kötelező megadni):.....

Jogosult tartására köteles személy alapvető személyazonossági adatai:

(ha a kérelmező kiskorú vagy gondnokolt abban az esetben kell a törvényes képviselőnek kitöltenie)

Név.....

Anyja neve.....

Születési helye, ideje:.....

Az Szt. 3.§. (3) bekezdése szerinti személy esetében a Magyarországon tartózkodás jogcíme, hozzátartozó esetén rokoni kapcsolata:.....

AZ ELHUNYT ADATAI:

Neve:

Születési neve:.....

Születési helye....., ideje:.....évhó.....nap

Anyja neve:.....

TAJ száma:..... Családi állapota:..... Foglakozása:.....

Utolsó bejelentett lakóhelye:.....

Tartózkodási helye:..... Állampolgársága:.....

Halotti anyakönyvi kivonat száma:..... Vallása (nem kötelező megadni):.....





**A KÉRELMEZŐVEL EGY LAKÁSBAN EGYÜTT ÉLŐ – OTT BEJELENTETT LAKÓHELYVEL VAGY TARTÓZKODÁSI HELLYEL
RENDELKEZŐ- KÖZELI HOZZÁTARTOZÓK, AZAZ A CSALÁD TAGJAINAK ADATAI:**

NÉV, LEÁNYKORI NÉV	SZÜLETÉSI IDŐ, ROKONSÁG MEGJELÖLÉSE	ANYJA LEÁNYKORI NEVE	CSALÁDI ÁLLAPOTA	FOGLALKOZÁS

A KÉRELEM RÖVID INDOKOLÁSA (A megfelelő indokolást kérjük aláhúzni!)

.....helységben 20... .év.....hó..... napján elhunyt

..... (név)

- hozzátartozóm eltemettetéséről nem tudok gondoskodni, mivel a temetési költségek viselése a magam, illetve a családom megélhetését veszélyezteti,
- az elhunytak nincs vagy nem lelhető fel eltemettetésére köteles hozzátartozója,

ezért kérem az elhunyt személy közköltségen történő eltemettetését.

Tudomásul veszem, hogy az önkormányzat a költségeket hagyatéki teherként a területileg illetékes közjegyzőnél bejelenti!



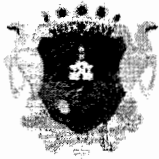

JÖVEDELEM NYILATKOZAT

(Jövedelmek esetében a tájékoztatóban leírt dokumentumokat kérjük csatolni!)

A jövedelem típusa	Kérelmező jövedelme	Házastárs/élettárs jövedelme	A családban élő további közeli hozzátartozó(k) jövedelme
1.) Munkaviszonyból és más foglalkoztatási jogviszonyból származó jövedelem			
2.) Társas és egyéni vállalkozásból, őstermelői, illetve szellemi és más önálló tevékenységből származó jövedelem			
3.) Táppénz, gyermekgondozási támogatások			
4.) Nyugellátás és egyéb nyugdíjszerű rendszeres ellátás			
5.) Önkormányzat és munkaügyi szervek által folyósított ellátás			
6.) Egyéb jövedelem			
7.) Összes jövedelem			

EGY HÓNAPRA JUTÓ NETTÓ JÖVEDELEM:Ft

EGY FŐRE JUTÓ NETTÓ HAVI JÖVEDELEM: Ft

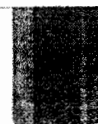



**NYILATKOZATOK
A KÖZTEMETÉS MEGÁLLAPÍTÁSA IRÁNTI KÉRELEMHEZ:**

Alulírott:.....
..... szám alatti lakos,
- a kérelemhez mellékelt tájékoztatóban foglaltak ismeretében - **büntetőjogi felelősségem tudatában kijelentem, hogy a kérelmemben megjelölt adatok a valóságnak mindenben megfelelnek, egyben az alábbi nyilatkozatokat teszem**

Hozzájárulok, néhai volt
..... szám alatti lakos **hamvasztással (bemosással)**
történő köztemetéséhez.

Hozzájárulok, hogy személyi adataimat a Polgármesteri Hivatal számítógépes adatbázisában rögzítsék és azokat a köztemetés megállapításával összefüggően más - az ügyben hatáskörrel rendelkező - igazgatási szervek, illetve a határozatban megjelölendő gazdálkodó szervezet tudomására hozzák.

Nyíregyháza, 20..... évhó napján

.....
a kérelmező aláírása

A SZOCIÁLIS ÉS KÖZNEVELÉSI OSZTÁLY KÖZTEMETÉSSSEL KAPCSOLATOS FELJEGYZÉSEI:

A temetés költsége:.....
A temetés időpontja:.....
A temetés helye:.....parcella száma:.....
A temetés költségének megtérítésére:.....önkormányzata kötelezhető.
A hamvakról..... (hozzátartozó) gondoskodik.





TÁJÉKOZTATÓ

A köztemetés megállapítása iránti kérelem nyomtatványának kitöltéséhez

Tisztelt Ügyfelünk!

A szociális igazgatásról és szociális ellátásokról szóló 1993. évi III. törvény (továbbiakban: Szt). 48. §- a, alapján Nyíregyháza Megyei Jogú Város közigazgatási területén a polgármester önkormányzati hatáskörben – a halálesetről való tudomásszerzést követő 21 napon belül - gondoskodik az elhunyt személy közköltésén történő eltemettetéséről, ha

- a) nincs vagy nem lehet fel az eltemettetésre köteles személy, vagy
- b) az eltemettetésre köteles személy az eltemettetésről nem gondoskodik.

A köztemetés hamvasztásos bemosás formában történik, a hozzátartozó(k) írásbeli hozzájárulásával. Amennyiben nincs, vagy nem lehet fel hozzátartozó a köztemetés hagyományos koporsós formában történik.

A köztemetés szolgáltatási csomagjától eltérő kegyeleti terméket, szolgáltatást a hozzátartozó nem kérhet!

Az elhunyt személy utolsó lakóhelye szerinti önkormányzattal, illetve az eltemettetésre köteles személlyel szembeni, továbbá az esetleges hagyatékkal kapcsolatos igényeket kötelező érvényesíteni.

A kérelemhez csatolni szükséges:

- halotti anyakönyvi kivonatot;
- halottvizsgálati bizonyítvány IV. példányát;
- az elhunyt személy eltemettetésére köteles személy(ek) hozzájárulását a köztemetés jóváhagyásáról.
- a kérelmező (és családja) jövedelemigazolását

Nyíregyháza, 2018. március 01.

Tisztelettel:

Dr. Krizsai Anita s.k.
osztályvezető

IGAZOLÁS

Alulírott a Nyíregyháza Megyei Jogú Város Polgármesteri Hivatal Szociális és Köznevelési Osztály képviselőjében igazolom, hogy.....Nyíregyháza,

..... szám alatti lakos

..... köztemetése iránt benyújtott kérelmet és előírt mellékleteit átvettem, egyben tájékoztatom, hogy a kérelem elbírálására irányuló eljárást megindítottam.

Nyíregyháza, 20.....

p.h.

ügyintéző

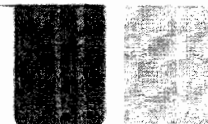

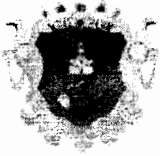

TÁJÉKOZTATÓ

köztemetés megállapítása iránt benyújtott kérelemhez csatolandó dokumentumokról

I.

Kérjük, szíveskedjen pontosan és olvashatóan kitölteni a Nyíregyháza Megyei Jogú Polgármesteri Hivatal Ügyfélszolgálati Centrumában beszerezhető (vagy Polgármesteri Hivatal honlapján letölthető), erre a célra szolgáló kérelmezőlapot! Továbbá kérjük, hogy ezen a tájékoztatón felsorolt igazolásokat – az Ön(ök) helyzetére vonatkozóan – maradéktalanul csatolja a kérelméhez, mert csak a hiánytalanul felszerelt kérelmek alapján tudunk ügyében érdemben döntést hozni! Tájékoztatjuk, - ha kéri -, hogy más hatóságtól szerezzük be az Ön által megjelölt adatra vonatkozó igazolást, ezt írásba kell foglalnia, mely az Ön személyes adata tekintetében adatkezeléshez, illetve továbbításhoz való hozzájárulásnak minősül. Ügynének elbírálása ezáltal hosszabb időt vesz igénybe.

Kérjük, hogy a pontos adategyeztetés érdekében a kérelmező személyi igazolványát/lakcímkártyáját/TAJ kártyáját (vagy annak másolatát) bemutatni szíveskedjenek!

II.

A kérelemhez mellékelni kell a kérelmező és vele egy lakásban élő közeli hozzátartozó(k) részéről a kérelem beadását megelőző hónap nettó jövedelméről szóló igazolásokat:

- **nyugdíjas esetében** a Nyugdíjbiztosító Igazgatóság által az év elején küldött nyugdíjösszesítő fénymásolatát a folyósítás jogcíméről és összegéről, valamint a kérelem beadását megelőző 1 havi nyugdíjigazolás (szelvény vagy banki igazolás) fénymásolatát;
- **munkaviszonnyal rendelkező, illetve GYED-ben részesülő esetében** a munkáltató által kiadott hivatalos igazolást a kérelem beadását megelőző hónap nettó keresetéről;
- **Munkaügyi Központ által folyósított ellátás esetén** a megállapító határozat fénymásolatát, a folyósított ellátás összegéről az előző egy hónap szelvényének másolatát;
- **azon kérelmezők, akik 65. életévüket vagy a rájuk irányadó nyugdíjkorhatárt nem töltötték be és állástalanok,** a munkaügyi központ által kiállított hatósági bizonyítványt kell benyújtaniuk arról, hogy az álláskereső nyilvántartásában szerepelnek-e vagy az álláskereső kiskönyvének egyszerű másolata a jelentkezés várható időpontjáról.
- - **vállalkozó esetén** a kérelem beadását megelőző 12 hónap nettó jövedelméről – tételesen havi bontásban – könyvelő által kiadott igazolást (a vállalkozói tevékenység kezdő időpontjának feltüntetésével), *továbbá a lezárt gazdasági évre vonatkozóan NAV által kiadott jövedelemigazolást*, amennyiben ezen időtartam alatt táppénzellátásban is részesült, annak nettó összegéről hivatalos igazolást;
- **őstermelő esetén** az őstermelői igazolvány/betétlap fénymásolata, valamint a kérelem beadását megelőző 12 hónap nettó jövedelméről – tételes bontásban - szóló igazolás. Az őstermelő/könyvelője által kiadott – tételes – igazoláson fel kell tüntetni, hogy a nettó összeg az igazolt költségekkel csökkentésre került, s az őstermelői tevékenységből származó mindennemű jövedelem az értékesítési betétlapon maradéktalanul feltüntetésre került, továbbá a lezárt gazdasági évre vonatkozóan NAV által kiadott jövedelemigazolást.
- árvaellátás folyósítása esetén** az előző havi szelvényen kívül a Nyugdíjfolyósító Igazgatóság által küldött év eleji összesítő fénymásolatát (amennyiben özvegyi nyugdíjra/árvaellátásra nem jogosult az elutasító/megszüntető határozat fénymásolata)
- **válóperes végzés, gyermekelhelyezésről szóló bírói egyezség fénymásolatát**, a megállapított/fizetendő gyermektartásdíj összegéről 1 hónapra visszamenőleg szelvényt vagy igazolást (amennyiben válófélben vannak, a házasság felbontására irányuló kereset fénymásolatát)





- **tartós jövedelemcsökkenés esetén** a rendszeres pénzellátás megszűnéséről szóló dokumentum fénymásolatát; vállalkozói vagy őstermelői tevékenység megszűnése esetén az engedély/igazolvány visszavonásáról, társas vállalkozás esetén cégjegyzékből való törlésről szóló dokumentum fénymásolatát;
- **tankötelezett korhatárt már betöltött gyermek(ek) esetén** a tanulói, hallgatói jogviszony fennállásáról szóló dokumentum – a tagozat jelölésével – fénymásolatát;
- **az előző havi ösztöndíj összegéről oktatási intézmény által kiadott hivatalos igazolást**, amennyiben nem részesül ösztöndíjban az erről szóló hivatalos dokumentum fénymásolatát;
- **gyámkirendelő és/vagy gondnokság alá helyezésről szóló határozat fénymásolatát;**
- **tartósan beteg állapot fennállása esetén** a magasabb összegű családi pótlék, rokkantsági járadék, saját jogú rokkantsági nyugdíj folyósítását igazoló irat másolatát;
- **autista, testi, érzékszervi, értelmi vagy beszéd fogyatékos állapot fennállása esetén** a magasabb összegű családi pótlék, vakok személyi járadéka, fogyatékosági támogatás folyósítását igazoló irat;
- **amennyiben nem magyar állampolgár**, a Magyarországon való tartózkodás jogcímét igazoló irat fénymásolatát;

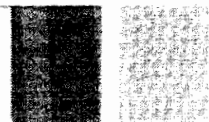

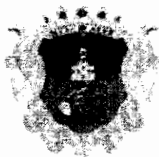

K É R E L E M
HATÓSÁGI BIZONYÍTVÁNY KIADÁSA IRÁNT

1. Kérem a Hatóságot, hogy részemre:

(név)

(szül. helye, ideje)

(anyja leánykori neve)

(taj-száma)

(szig. száma)

(lakóhelye/tartózkodási helye)

.....

(telefonszám)

hatósági bizonyítványt kiadni szíveskedjen arra vonatkozóan, hogy a(z)*

- méltányossági ápolási díj
- helyi lakásfenntartási támogatás
- rendkívüli települési támogatás
- köztemetés
- gyógyszer-támogatás
- helyi adósságcsökkentési támogatás
- rendszeres gyermekvédelmi kedvezmény
- óvodáztatási támogatás
- halmozottan hátrányos helyzet
- hátrányos helyzet
- egyéb:

pénzbeli és/vagy természetbeni ellátás(ok)ban **részesülök**.

2. A fent megjelölt pénzbeli és természetbeni ellátási formákban a Hatóság nyilvántartása alapján ***nem részesülök**.
3. A hatósági bizonyítvány kiadását a **hitelszerződésből eredő kötelezettségeinek eleget tenni nem tudó természetes személyek lakhatásának biztosításáról** szóló 2011. évi CLXX. törvényben előírt feltételek elbírálása céljából kérem.*

A hatósági bizonyítvány kiállításánál napjától napjáig terjedő időszakot kérem figyelembe venni.

Nyíregyháza, 201.....

.....
kérelmező neve

(*a megfelelő rész aláhúzendó !)



Handwritten signature

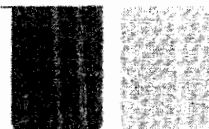



KÉRELEM

VÉDENDŐ FOGYASZTÓKÉNT TÖRTÉNŐ NYILVÁNÍTÁSBA VÉTELHEZ

Kérem a Hatóságot, hogy részemre (név)
(szül. hely.) (szül. idő) (anyja neve)
..... (taj-száma) (lakóhelye)
..... (tart. helye)

szíveskedjen igazolni, hogy jogosult vagyok védendő fogyasztóként történő nyilvántartásba vételre

E-ON Zrt-hez

FŐGÁZ Zrt-hez

Nyírségvíz Zrt-hez

- a) helyi lakásfenntartási támogatásban részesülök
- b) rendszeres gyermekvédelmi kedvezményben részesülök

Amennyiben nem saját jogomon, hanem közeli hozzátartozóm jogán kérem a védendő fogyasztóként történő nyilvántartásba vételemet:

(név) (születési név)
(szül. hely) (sz. idő) (taj-szám)
(anyja neve) (lakóhelye)
..... (tartózkodási helye)

Nyíregyháza, 20.....

.....
ügyfél aláírása

(Amennyiben közeli hozzátartozója jogán kéri védendő fogyasztóvá nyilvántartásba vételéhez az igazolást, a felső részre annak az adatait kell írni, akinek a közüzemi számla a nevére szól, az alsó részt annak az adataival kell kitölteni, aki a fentiekben felsorolt ellátások valamelyikében részesül. Mindkét fél részéről szíveskedjen adategyeztetés céljából a személyi igazolványt és lakcímkártyát bemutatni!)

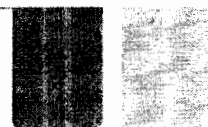



2. melléklet aönkormányzati rendelethez

Vagyonynyilatkozat

I. A kérelmező személyes adatai

Neve:

Születési neve:

Anyja neve:

Születési hely, év, hó, nap:

Lakóhely:

Tartózkodási hely:

Társadalombiztosítási Azonosító Jele:

II. A kérelmező és a vele együtt élő közeli hozzátartozójának vagyona

A. Ingatlanok

1. Lakástulajdon és lakótelek-tulajdon (vagy állandó, illetve tartós használat):

- címe: város/község út/utca hsz.,

- alapterülete: m²,

- tulajdoni hányad:,

- a szerzés ideje: év.

Becsült forgalmi érték:* Ft

Az ingatlan-nyilvántartásba az ingatlanra vonatkozóan bejegyzett terhek, korlátozott dologi jogok, vagyoni értékű jogok vagy feljegyzett tények:

..... (pl. haszonélvezet, jelzálogjog, elidegenítési és terhelési tilalom, használati jogok, szolgalm).

2. Üdülőtulajdon és üdülőttelek-tulajdon (vagy állandó, illetve tartós használat):

- címe: város/község út/utca hsz.,

- alapterülete: m²,

- tulajdoni hányad:,

- a szerzés ideje: év.

Becsült forgalmi érték:* Ft

Az ingatlan-nyilvántartásba az ingatlanra vonatkozóan bejegyzett terhek, korlátozott dologi jogok, vagyoni értékű jogok vagy feljegyzett tények:

..... (pl. haszonélvezet, jelzálogjog, elidegenítési és terhelési tilalom, használati jogok, szolgalm).

3. Egyéb, nem lakás céljára szolgáló épület- vagy épületrész-tulajdon (vagy állandó használat):

- megnevezése (pl. zártkerti építmény, műhely, üzlet, műterem, rendelő, garázs),

- címe: város/község út/utca hsz.,

- alapterülete: m²,





- tulajdoni hányad:,

- a szerzés ideje: év.

Becsült forgalmi érték:* Ft

Az ingatlan-nyilvántartásba az ingatlanra vonatkozóan bejegyzett terhek, korlátolt dologi jogok, vagyoni értékű jogok vagy feljegyzett tények:

..... (pl. haszonélvezet, jelzálogjog, elidegenítési és terhelési tilalom, használati jogok, szolgáalom).

4. Termőföldtulajdon (vagy állandó használat):

- megnevezése:

- címe: város/község út/utca hsz., (pontos cím hiányában:
..... helyrajzi szám),

- alapterülete: m²,

- tulajdoni hányad:,

- a szerzés ideje: év.

Becsült forgalmi érték:* Ft

Az ingatlan-nyilvántartásba az ingatlanra vonatkozóan bejegyzett terhek, korlátolt dologi jogok, vagyoni értékű jogok vagy feljegyzett tények:

..... (pl. haszonélvezet, jelzálogjog, elidegenítési és terhelési tilalom, használati jogok, szolgáalom).

B. Egyéb vagyontárgyak

Gépjármű adatai:

a) személygépkocsi: típus rendszám

a szerzés ideje, valamint a gyártás éve:

Becsült forgalmi érték:** Ft

Gépjárműre bejegyzett terhek, gépjárművet terhelő vagyoni értékű jogok:

..... (pl. elidegenítési és terhelési tilalom, bejegyzett üzemben tartói jog). A gépjárművet mozgáskorlátozottságra tekintettel tartják fenn:

igen nem

(a megfelelő aláhúzendó).

b) tehergépjármű, autóbusz, motorkerékpár, vízi- vagy egyéb jármű:

..... típus rendszám

a szerzés ideje, valamint a gyártás éve:

Becsült forgalmi érték:** Ft

Gépjárműre bejegyzett terhek, gépjárművet terhelő vagyoni értékű jogok:

..... (pl. elidegenítési és terhelési tilalom, bejegyzett üzemben tartói jog).

III. Nyilatkozatok

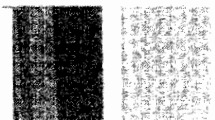



1. Felelősségem tudatában kijelentem [a megfelelő aláhúzendó, és a b) pont szerinti esetben kitöltendő], hogy

a) fizetési számlával nem rendelkezem vagy

b) az alábbi fizetési számlával rendelkezem (valamennyi megjelölendő):

- Pénzforgalmi szolgáltató neve:

fizetési számla száma:

fizetési számlán kezelt összeg

- Pénzforgalmi szolgáltató neve:

fizetési számla száma:

fizetési számlán kezelt összeg

- Pénzforgalmi szolgáltató neve:

fizetési számla száma:

fizetési számlán kezelt összeg

- Pénzforgalmi szolgáltató neve:

fizetési számla száma:

fizetési számlán kezelt összeg

2. Felelősségem tudatában kijelentem [a megfelelő aláhúzendó, és a b) pont szerinti esetben kitöltendő], hogy a velem együttélő közeli hozzátartozóm

a) fizetési számlával nem rendelkezik vagy

b) az alábbi fizetési számlával rendelkezik (valamennyi megjelölendő):

- Pénzforgalmi szolgáltató neve:

fizetési számla száma:

fizetési számlán kezelt összeg

- Pénzforgalmi szolgáltató neve:

fizetési számla száma:

fizetési számlán kezelt összeg

- Pénzforgalmi szolgáltató neve:

fizetési számla száma:

fizetési számlán kezelt összeg

- Pénzforgalmi szolgáltató neve:

fizetési számla száma:

fizetési számlán kezelt összeg

3. Tudomásul veszem, hogy az ellátásra való jogosultság feltételeinek megállapítása érdekében a hatóság a fentiekben megjelölt pénzforgalmi szolgáltató felé megkereséssel élhet a fizetési számlán kezelt összeg tekintetében.

4. Kijelentem, hogy a fenti adatok a valóságnak megfelelnek. Hozzájárulok a nyilatkozatban szereplő adatoknak a szociális igazgatási eljárásban történő felhasználásához, kezeléséhez.

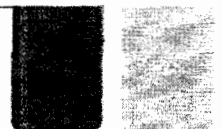

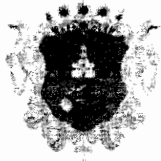

Kelt: év hó nap

.....
 aláírás

Megjegyzés:

A vagyoni helyzet vizsgálatakor nem kell figyelembe venni az életvitelszerűen lakott ingatlan eladása, valamint az életvitelszerűen lakott ingatlanon fennálló vagyoni értékű jog átruházása esetén az eladott ingatlan, illetve átruházott vagyoni értékű jog ellenértékéért a fizetési számlára befizetett összeget.

Ha a kérelmező vagy vele együttélő közeli hozzátartozója bármely vagyontárgyból egynél többel rendelkezik, a vagyonyilatkozat megfelelő pontját a vagyontárgyak számával egyezően kell kitölteni. Ha a vagyonyilatkozatban feltüntetett vagyon nem Magyarország területén van, a forgalmi értéket a vagyon helye szerinti állam hivatalos pénznemében is fel kell tüntetni.

* Becsült forgalmi értéként az ingatlanok a településen szokásos forgalmi értékét kell feltüntetni.

** Becsült forgalmi értéként a gépjármű kora és állapota szerinti értéket kell feltüntetni.

NYILATKOZAT

Alulírott (név) an..... sz.idő: Nyíregyháza, szám alatti lakos hozzájárulok, hogy az én és a velem egy lakásban életvitelszerűen együtt lakó közeli hozzátartozók vagyoni helyzetéről a Nyíregyháza Megyei Jogú Város Polgármesteri Hivatala Szociális és Köznevelési Osztály az Adóhatóságtól és az Szabolcs-Szatmár-Bereg Megyei Kormányhivatal Nyíregyházi Járási Hivatal Okmányirodai Osztályától igazolást kérjen, illetve az én és a velem egy lakásban életvitelszerűen együtt lakó közeli hozzátartozók tulajdonában álló ingatlan(ok) forgalmi értékének meghatározásáról a Szociális és Köznevelési Osztály ingatlan esetén a Nemzeti Adó- és Vámhivatal (a továbbiakban: NAV) ingatlan fekvése szerint illetékes megyei (fővárosi) adóigazgatósága az ingatlan fekvése szerinti önkormányzati adóhatóság megkeresésével, vagyoni értékű jog esetén a NAV illetékes megyei (fővárosi) adóigazgatósága megkeresésével, egyéb vagyontárgyak vonatkozásában a NAV vámszervének vagy független szakértő bevonásával igazolást kérjen a helyi lakásfenntartási támogatás/helyi adósságkezelési szolgáltatás kérelmem elbírálása végett.

Együttélő közeli hozzátartozó(k):

Név: (sz. idő) Aláírás:

Név: (sz. idő) Aláírás:

Név: (sz. idő) Aláírás:

Név: (sz. idő) Aláírás:

Név: (sz. idő) Aláírás:

Nyíregyháza, 201.....

Kérelmező aláírása:



85

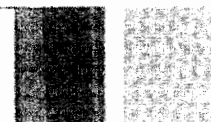

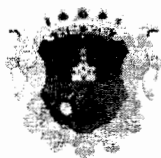

3. melléklet önkormányzati rendelethez

IGAZOLÁS ÉS SZAKVÉLEMÉNY

a méltányossági/kiegészítő ápolási díj megállapításához/felülvizsgálatához

(Az ápolat személy háziorvosa tölti ki.)

I. Igazolom, hogy

Neve:

Születési neve:

Anyja neve:

Születési hely, év, hó, nap:

Lakóhely:

Tartózkodási hely:

Társadalombiztosítási Azonosító Jele:

Súlyosan fogyatékos

súlyos fogyatékoságának jellege: látássérült hallássérült értelmi sérült mozgássérült, vagy

Tartósan beteg

Fenti igazolást nevezett részére

a Nemzeti Rehabilitációs és Szociális Hivatal vagy a rehabilitációs szakigazgatási szerv számú szakhatósági állásfoglalása vagy szakvéleménye, vagy a megyei gyermek szakfőorvos számú igazolása, vagy fekvőbeteg-szakellátást nyújtó intézmény szakrendelő intézet szakorvosa által kiadott keltű igazolás/zárójelentés, vagy a Tanulási Képességet Vizsgáló Szakértő Bizottság számú szakvéleménye alapján állítottam ki.

II. Szakvéleményem szerint a fent nevezett személy fogyatékosága/betegsége miatt állandó és tartós gondozásra szorul. A gondozás várható időtartama:

3 hónapnál hosszabb, vagy

3 hónapnál rövidebb.

Dátum:

.....
háziorvos aláírása
munkahelyének címe

P. H.





**Tájékoztató
a háziorvosi igazolás és szakvélemény kitöltéséhez**

A megfelelő választ X-szel kell jelölni, illetve a hiányzó adatokat kitölteni.

A szociális igazgatásról és szociális ellátásokról szóló 1993. évi III. törvény 41. § (3) bekezdése szerint az ápolási díjra való jogosultság szempontjából:

1. Súlyosan fogyatékos személy az, akinek

a) segédeszközzel vagy műtéti úton nem korrigálható módon látóképessége teljesen hiányzik, vagy aliglátóként minimális látásmaradvánnyal rendelkezik, és ezért kizárólag tapintó-halló életmód folytatására képes,

b) hallásvesztése olyan mértékű, hogy a beszédnek hallás útján történő megértésére és spontán elsajátítására segédeszközzel sem képes, és halláskárosodás miatt a hangzó beszéd érthető ejtése elmarad,

c) értelmi akadályozottsága genetikai, illetőleg magzati károsodás vagy szülési trauma következtében, továbbá tizennegyedik életévét megelőzően bekövetkező súlyos betegség miatt középsúlyos vagy annál nagyobb mértékű, továbbá aki IQ értékétől függetlenül a személyiség egészét érintő (pervazív) fejlődési zavarban szenved, és az autonómiai tesztek alapján állapota súlyosnak vagy középsúlyosnak minősíthető (BNO szerinti besorolása: F84.0-F84.9),

d) mozgásszervi károsodása, illetőleg funkciózavara olyan mértékű, hogy helyváltoztatása a külön jogszabályban meghatározott segédeszköz állandó és szükségszerű használatát igényli, vagy állapota miatt helyváltoztatásra még segédeszközzel sem képes, vagy végtaghiánya miatt önmaga ellátására nem képes és állandó ápolásra, gondozásra szorul.

2. Tartósan beteg az a személy, aki előreláthatólag három hónapnál hosszabb időtartamban állandó ápolást, gondozást igényel.

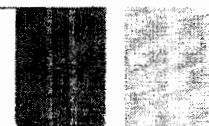



4. melléklet a önkormányzati rendelethez

Igazolás a méltányossági/kiegészítő ápolási díj megállapításához

Igazolom, hogy (név)

Anyja neve:

Születési hely, év, hó, nap:

Lakóhely:

Tartózkodási hely:

„A” közoktatási intézmény tanulója,

„B” óvodai nevelésben részesül,

„C” nappali szociális intézményi ellátásban részesül,

„D” felsőoktatási intézmény hallgatója.

Az intézmény megnevezése:

Az „A” pontban foglalt esetben az intézményben eltöltött idő a kötelező tanórai foglalkozások időtartamát
meghaladja nem haladja meg.

A „B”-„C” pontban foglalt esetben az intézmény igénybevételének, illetőleg a „D” pont szerinti esetben az intézmény
látogatási kötelezettségének időtartama átlagosan a napi 5 órát

meghaladja

nem haladja meg.

Az „A”-„D” pontban foglalt intézmény igénybevétele az ápolást végző személy rendszeres közreműködését

szükségessé teszi

nem teszi szükségessé.

Dátum:

P. H.

.....
intézményvezető

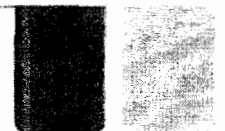

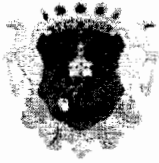

5. melléklet a önkormányzati rendelethez

Adatlap a gondozási szükséglet vizsgálatához

Tevékenység, funkció	Értékeljen 0-4 pont között (a pontérték a szükséges segítség mértékével emelkedik)
Térbeli-időbeni tájékozódás	0: mindig, mindenkor térben, időben, személyeket illetően tájékozott 1: esetenként segítségre, tájékoztatásra szorul 2: részleges segítségre, tájékoztatásra szorul 3: gyakran tájékozatlan 4: térben-időben tájékozatlan
Helyzetnek megfelelő viselkedés	0: mindig, mindenkor a helyzetnek megfelelően viselkedik 1: esetenként bonyolultabb helyzetekben segítségre szorul 2: gyakran az adott helyzetnek nem megfelelően viselkedik 3: nem megfelelő viselkedése gyakran kellemetlenséget okoz, reakciója nem kiszámítható - viselkedési kockázat 4: nem képes az adott helyzetnek megfelelően viselkedni
Étkezés	0: önmagát kiszolgálja, önállóan étkezik 1: felszolgálást igényel, de önállóan étkezik 2: felszolgálást és evőeszköz tisztításához segítséget igényel 3: felszolgálás és elfogyasztáshoz részbeni segítséget igényel 4: teljes segítséget igényel az étel elfogyasztásához
Öltözködés	0: nem igényel segítséget 1: önállóan végzi, de a megfelelő ruhaneműk kiválasztásához segítséget igényel 2: egyes ruhadarabok felvételében igényel segítséget 3: jelentős segítséget igényel az öltözködésben, megfelelő öltözet kiválasztásában 4: öltöztetés, vetkőzés minden szakaszában segítségre szorul
Tisztálkodás (személyi higiéne biztosítása)	0: szükségleteit felmérve önállóan végzi 1: szükségleteit felismeri, bizonyos feladatokhoz segítséget igényel 2: szükségleteit felismeri, tisztálkodni csak segítséggel tud 3: részlegesen ismeri fel szükségleteit, segítséget igényel 4: nem ismeri fel szükségleteit, tisztálkodni önállóan nem képes
WC használat	0: önálló WC használatban, öltözködésben, higiéne feladatait ellátja 1: önállóan használja WC-t, de öltözködésben és vagy higiéne feladatokban ellenőrizni kell 2: önállóan használja WC-t, de öltözködésben és vagy higiéne feladatokban segíteni kell 3: segítséget igényel WC használatban, öltözködésben,

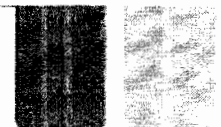



	higiénés feladatok elvégzéséhez 4: segítséggel sem képes WC használatra, öltözködésre, higiénés feladatok elvégzésére
Kontinencia	0: vizeletét, székletét tartani képes 1: önállóan pelenkát cserél, elvégzi a higiénés feladatait 2: pelenka cserében, öltözködésben és vagy higiénés feladatokban alkalmanként segítséget igényel 3: rendszeres segítséget igényel pelenka cserében, öltözködésben, higiénés feladatok elvégzésében 4: inkontinens, teljes ellátásra szorul
Kommunikáció Képes-e megfogalmazni, elmondani a panaszát, megérti-e amit mondanak neki	0: kifejezőkészsége, beszédértése jó 1: kommunikációban időszakosan segítségre szorul 2: beszédértése, érthetősége megromlott 3: kommunikációra csak segédeszközzel vagy csak metakommunikációra képes 4: kommunikációra nem képes
Terápia követés Rábízható-e az előírt gyógyszerek adagolása, szedése	0: az orvos utasításait, előírt gyógyszeres terápiát betartja 1: gyógyszerelésben segítséget igényel, utasításokat betartja 2: elrendelt terápiát tartja, segítséggel tudja tartani az utasításokat 3: elrendelt terápiát, utasításokat ellenőrzés mellett tartja 4: gyógyszer bevétele csak gondozói ellenőrzéssel
Helyzetváltoztatás	0: önállóan 1: önállóan, segédeszköz használatával 2: esetenként segítséggel 3: gyakran segítséggel 4: nem képes
Helyváltoztatás	0: önállóan 1: segédeszköz önálló használatával 2: segédeszköz használatával, segítséget esetenként igényel 3: segédeszköz használatával, gyakran csak segítséggel 4: nem képes
Életvezetési képesség (felügyelet igénye)	0: önállóan 1: esetenkénti tanácsadás, részfeladatra betanítható 2: személyes szükségletei ellátásában segítségre szorul 3: személyes szükségletei ellátásában gyakran vagy rendszeresen segítségre szorul, belátási képessége hiányzik 4: állandó 24 órás felügyelet
Látás	0: jól lát, szemüveg használata nélkül 1: jól lát, szemüveg használatával 2: szemüveg használatára szorul, de elutasítja azt 3: szemüveg használatával sem kielégítő a látása (pl. hályog, érbetegség)

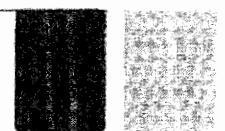



	4: nem lát
Hallás	0: jól hall, átlagos hangerő mellett 1: átlagos hangerő mellett időnkénti hallásproblémái vannak 2: hallókészülék használatára szorul 3: van hallókészüléke, de nem képes használni vagy elutasítja 4: nem hall

Értékelés

Értékelés	Pontszám	Jellemzők	Gondozási szüksége/óra
Tevékenységeit elvégzi	0-15	Az egyén a vizsgált tevékenységeket el tudja végezni. A szolgáltatás a szociális és egészségi állapot szinten tartására korlátozódik.	1 órát el nem érő
Egyes tevékenységekben segítségre szoruló	16-21	Az egyén egyes tevékenységekben hetente többször segítségre szorul vagy figyelmet, irányítást igényel.	napi 1 óra
Részleges segítségre szoruló	22-29	Az egyén bizonyos tevékenységek elvégzésében napi rendszeres segítségre szorul vagy napi szintű kontrollt igényel.	napi 2 óra
Segítségre szoruló	30-39	Az egyén bizonyos tevékenységek elvégzésében napi rendszeres segítségre szorul és napi szintű kontrollt igényel.	napi 3 óra
Teljes ellátásra szoruló	40 és fölötte	Az egyén teljes ellátásra, folyamatos gondozásra, ápolásra szorul, intenzív odafigyelést és gyakori beavatkozást igényel.	napi 4 óra

Az irányadó gondozási szükséglet:

0-15 pont: 1 órát el nem érő

16-21 pont: napi 1 óra

22-29 pont: napi 2 óra

30-39 pont: napi 3 óra

40 ponttól: napi 4 órát meghaladó



A természetben nyújtott helyi lakásfenntartási támogatás folyósításához szükséges adatszolgáltatás formai követelményei

A határozatot hozó szerv megnevezése	A határozat száma	A támogatott szolgáltatást igénybe vevő		A támogatásra jogosult lakcíme								
		Neve	Születési ideje	Irányítószám	Helyiség	Közterület neve	Közterület jellege	Házszám	Épület	Lépcsőház	Emelet	Ajtó
Aba Önkormányzata	1234-1/2011-VI.	Minta Márta	1967.05.16	8127	Aba	Százszorszép	utca	123	2	B	4	15
Aba Önkormányzata	4321-1/2011-VI.	Példa Péter Pál	1948.09.28	8127	Aba	Százszorszép	utca	23	2	A	4	15

Fogyasztó azonosító	Fogyasztási hely azonosító	A támogatás					Tárgyhavi utalás összesen	Rendkívüli megszüntetés dátuma
		Kezdő időpontja	Végső időpontja	Havi összege	Eseti összege	Az eseti összeggel érintett hónapok		
AB123456789	123-AB-321	2012.01.01	2013.01.01	2 500 Ft	5 000 Ft	2012.01-2012.02.	5 000 Ft	
987654	4567A/12345	2012.03.01	2013.03.01	5 600 Ft			5 600 Ft	2012.10.11
Utalás mindösszesen							10 600 Ft	x

90



7. melléklet a önkormányzati rendelethez

Háziorvosi igazolás
rendszeres gyógyszer-támogatáshoz

I. A kérelmező személyes adatai

Neve:
Születési neve:
Anyja neve:
Születési hely, év, hó, nap:
Lakóhely:
Tartózkodási hely:
Társadalombiztosítási Azonosító Jele:

II. A társadalombiztosítás által támogatott, tartósan alkalmazott gyógyító ellátási szükségletre vonatkozó adatok

1. Havi rendszerességgel rendelt gyógyszerek:

A betegség BNO kódja	ATC kód	TTT kód	Gyógyszer megnevezése	Gyógyszerforma	Hatóanyag megnevezése	A hatóanyag napi mennyisége	Napi adagolás	Gyógyszer rendelésére vonatkozó jelzés ⁴	Szakorvos pecsét-száma ⁵	Megjegyzés
----------------------	---------	---------	-----------------------	----------------	-----------------------	-----------------------------	---------------	---	-------------------------------------	------------

A táblázatban valamennyi, a kérelmező által szedett, tb-támogatásba befogadott gyógyszert fel kell tüntetni.

A „Megjegyzés” rovatban kell jelezni:

- ha a hatóanyagnak megfelelő készítmény rendelése indikációhoz kötött kiemelt vagy emelt támogatással történik, vagy
- a hatóanyag valamely formájával vagy bármely összetevővel szemben esetleg fennálló érzékenységet.

2. Gyógyászati segédeszközök és orvosi rehabilitáció céljából havonta rendszeresen rendelt gyógyító ellátások:

Szükséges eszköz, illetve kezelés

A betegség BNO kódja	ISO kód/GYF szolgáltatás kód	Formája, megnevezése	Rendelésének, ill. alkalmazásának gyakorisága (havi mennyisége)	Szakorvos pecsét-száma ⁶
----------------------	------------------------------	----------------------	---	-------------------------------------

1. A gyógyító ellátás havi költsége:..... Ft

⁴ Ebben a rovatban a 44/2004. (IV. 28.) ESzCsM rendelet 2. § (2) bekezdése szerinti jelzést kell feltüntetni.

⁵ Ezt a rovatot akkor kell kitölteni, ha a gyógyszert csak szakorvos rendelheti vagy a javaslatot a szakorvos tette.

⁶ Ezt a rovatot akkor kell kitölteni, ha a javaslatot a szakorvos tette.



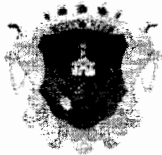

III. Házi orvosra (intézményi orvosra) vonatkozó adatok, a házi orvos nyilatkozata

A házi orvos neve:
Személy-specifikus orvosi bélyegzőjének száma:
Ágazati azonosító:
ÁNTSZ engedély száma:
Rendelő/munkahely neve, címe:
Telefonszáma:

Kijelentem, hogy az igazolásban feltüntetett gyógyító ellátásra vonatkozó szükséglet kizárólag a gyógyszerterápiát igénylő személy orvosi dokumentációjában igazolt kezelése alapján került megállapításra.

Dátum:

P. H.

.....
házi orvos aláírása





**A szociális rászorultságtól függő egyes pénzbeli és természetben nyújtott szociális ellátásokról szóló
..... önkormányzati rendelethez**

I. Általános indokolás

Nyíregyháza Megyei Jogú Város Önkormányzata az Szt. 26. §-a és a 132. § (4) bekezdés g) pontja alapján megalkotta a szociális rászorultságtól függő egyes pénzbeli és természetben nyújtott szociális ellátásokról szóló 3/2015. (II. 20.) önkormányzati rendeletét, mely a különböző szociális segélytípusokhoz való hozzájutás feltételeit, folyósításának, valamint felhasználása ellenőrzésének szabályait rögzíti.

A segélyezési gyakorlat során felmerült és a szociális hatósági igazgatás látóterébe került egyedi élethelyzetek szabályozása, valamint a változó jogszabályi környezet miatt szükséges a helyi rendeletben előírtak pontosítása, illetve kiegészítése.

A rendelet-tervezet alapján az Önkormányzat a korábbi évekhez hasonlóan továbbra is teljeskörűen biztosítja az állampolgárok által igénybe vehető, szociális rászorultságtól függő és univerzális jellegű pénzbeli és természetben nyújtott szociális ellátásokat.

II. Részletes indokolás

1. §-hoz

A szociális biztonság megteremtését és megőrzését szolgáló pénzbeli és természetbeni ellátásokat határozza meg, amelynek érdekében az önkormányzat anyagi lehetőségeit figyelembe véve szabályozza a pénzbeli és természetbeni ellátásokat. A halmozottan fogyatékos személyt ápoló részére nyújtott kiegészítő ápolási díj a pénzbeli szociális ellátások közé tartozik.

2. §-hoz

A közigazgatási hatósági munka során pontosítottuk azokat a benyújtandó dokumentumoknak a körét, amelyek az érdemi döntéshozatalhoz feltétlenül szükségesek.

3. §-hoz

A méltányossági ápolási díj vonatkozásában kiegészítésre került jogosultságra való megszüntetési esetek száma, valamint a felülvizsgálat miatti jogosultság esetén – az egységes jogalkalmazás elősegítése céljából a folyósítás megszüntetésének időtartama. A helyi rendelet jogerőre vonatkozó szakaszai az általános közigazgatási rendtartásról szóló 2016. évi CL. törvény (továbbiakban: Ákr.) 143. § (3) bekezdésével kerültek összhangba.

4. §-hoz

A rendelet-tervezet ezen ellátásnál a megszüntetési eseteket bővíti. A helyi rendelet jogerőre vonatkozó szakaszai az Ákr. 143. § (3) bekezdésével kerültek összhangba.





5. §-hoz

A szolgáltatás igénybe vételekor a segélyezés helyett a jogosult aktív együttműködésére, önerő vállalására is számítva nyújt hozzájárulást. A jogosultak együttműködési kötelezettségének szabályait rögzíti a rendelet, viszont pontosítottuk, hogy az együttműködésre kijelölt szerv mely időpontig köteles a jogosulttal kötött megállapodásban foglaltakat igazolni a Szociális és Köznevelési Osztály felé. A helyi rendelet jogerőre vonatkozó szakaszai az Ákr. 143. § (3) bekezdésével kerültek összhangba.

6. §-hoz

A kelengyetámogatásnál a rendszeres gyermekvédelmi kedvezményre nem jogosult családok számára nyújtunk támogatást újszülött gyermek születésekor. Itt a támogatásra való jogosultság egy főre jutó havi jövedelem értékhatárát és a támogatás mértékét növeltük.

A temetési költségek hozzájárulásaként az egyedülélők esetén a jövedelemhatárt kiszélesítettük.

7. §-hoz

A helyi lakásfenntartási támogatás mértékének és az egyszemélyes háztartásban a jövedelemhatár emelésével biztosítani szeretnénk, hogy a lakás fenntartásával kapcsolatos díjak, illetve családi házak esetén a fűtési költségek a háztartások kiadásait nagyobb mértékben kompenzálja. A helyi rendelet jogerőre vonatkozó szakaszai az Ákr. 143. § (3) bekezdésével kerültek összhangba.

8. §-hoz

A helyi adósságkezelési szolgáltatásnál a jövedelem értékhatárát megemelve azt szeretnénk elérni, hogy azon háztartások is bekerüljenek ebbe a rendszerbe, akik havonta kiszámítható jövedelemmel rendelkeznek, s a minimálbér, illetve a nyugdíjmelés hatására, ezen támogatást nem tudnák igénybe venni.

A jövedelemhatár alsó küszöbét azért szabtuk meg, mivel a hátralékok és a tárgyhavi számlák kifizetéséhez egy bizonyos mértékű jövedelemforrásnak rendelkezésre kell állni.

A rendelkezés pontosítja, hogy az adósságkezelési tanácsadás feladatait már nem a Nyírségi Többcélú Kistérségi Társulás (továbbiakban: NYITÖT) fenntartásában látja el a szervezet, mivel a NYITÖT 2017. 12. 31. napjával megszűnt. A helyi rendelet jogerőre vonatkozó szakaszai az Ákr. 143. § (3) bekezdésével kerültek összhangba. Továbbá az ügyfél együttműködési kötelezettségének folyamatos betartása céljából az önrész és a tárgyhavi részletek igazolásának bemutatására – a Tanácsadóval történő havi kapcsolattartással összhangban – havonta kerül sor. Ezzel elkerülhető az ellátás jogosulatlanul történő folyósítása is.

9. §-hoz

A segélyezési rendszer döntéseinek kimutatása alapján a rendszeres gyógyszer-támogatásra jogosultak körében a családi háztartásokban a módosításra kerülő jövedelemhatár miatt került a legtöbbször elutasító döntés meghozatalra. Figyelembe véve a tavalyi évben a 0,8%-kal, az idei évben a 3%-kal történő nyugdíjmelést, ezen családok vonatkozásában indokolt az egy főre jutó havi jövedelem felemelése. A helyi rendelet jogerőre vonatkozó szakaszai az Ákr. 143. § (3) bekezdésével kerültek összhangba.



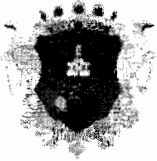

10. §-hoz

Az egyes hatáskörök polgármesterre történő átruházásának pontosítását tartalmazza.

11. §-hoz

A hatályon kívül helyező rendelkezéseket tartalmazza.

12. §-hoz

A pénzügyi és természetbeni ellátások vonatkozásában a mellékletek az Szt., valamint a pénzügyi és természetbeni szociális ellátások igénylésének és megállapításának, valamint folyósításának részletes szabályairól szóló 63/2006. (III. 27.) Korm. rendelet arra vonatkozó szakaszaival kerültek összhangba, továbbá a gondozási szükséglet vizsgálatához szükséges adatlapot tartalmazó melléklet cseréjét a gondozási szükséglet pontozási rendszerének módosítása indokolta.

13. §-hoz

Hatályba léptető rendelkezéseket tartalmazza.



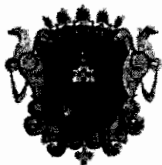

Ügyiratszám: SZOC-2345-1/2018.
Ügyintéző: Dr. Krizsai Anita

Előterjesztés

- a Közgyűléshez -

a gyermekek védelméről és a gyámügyi igazgatásról szóló 1997. évi XXXI. törvényből adódó egyes feladatok végrehajtásáról szóló 54/2011. (XII. 16.) önkormányzati rendelet módosítására

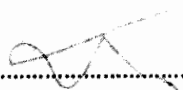

.....
Jászai Menyhért
alpolgármester

.....
Dr. Krizsai Anita
Szociális és Köznevelési Osztály vezetője

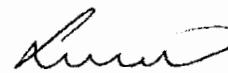
törvényességi véleményezést
végző személyek aláírása

.....

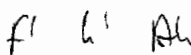
Dr. Szemán Sándor
címzetes főjegyző



.....

Faragóné Széles Andrea
Jegyzői Kabinet vezetője

Az előterjesztést véleményezi:

Jogi, Ügyrendi és Etikai Bizottság
Szociális, Egészségügyi és Ifjúsági Bizottság

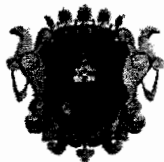



Tisztelt Közgyűlés!

A gyermekek védelméről és a gyámügyi igazgatásról szóló 1997. évi XXXI. törvény (továbbiakban: Gyvt.) alapján az ellátó rendszer működtetéséről az állam és az önkormányzatok kötelesek gondoskodni, hangsúlyozva azonban a családok gyermeknevelési felelősségét is. Nyíregyháza Megyei Jogú Város Önkormányzata a gyermekek védelméről és a gyámügyi igazgatásról szóló 1997. évi XXXI. törvényből adódó egyes feladatok végrehajtásáról szóló 54/2011. (XII. 16.) önkormányzati rendeletében (a továbbiakban: Ör.) szabályozza a gyermekvédelmi ellátó rendszer működését.

Az Ör. jelenlegi módosítását a rendszeres gyermekvédelmi kedvezményben részesülők bérletjegye százalékos mértékének megemlése indokolja.

A nyíregyházi lakóhellyel rendelkező alap-, vagy középfokú tanintézzettel tanulói jogviszonyban álló rendszeres gyermekvédelmi kedvezményre jogosult gyermekek, valamint a halmozottan hátrányos helyzetű gyermekek részére Önkormányzatunk helyi autóbusz közlekedési támogatást nyújt, melynek mértéke a rászorultságtól függően különböző.

A rendeletben szabályozottaknak megfelelően, a kifizetés 2017. március 31-ig a tanintézet házipénztárából történt, melyet az önkormányzat az oktatási intézmény részére az Alapfokú Köznevelési Intézményeket Működtető Központ, valamint a Középfokú Köznevelési Intézményeket Működtető Központ által negyedévente benyújtott összesítő alapján megtérített. 2017. április 01-től a Hivatal Házipénztárából történik ezen ellátás kifizetése. A helyi autóbusz közlekedési támogatás utólagos megtérítésének egy havi összegére tekintettel, javasoljuk a benyújtás határidejét és ezzel egyidejűleg a rendszeres gyermekvédelmi kedvezményben részesülők bérletjegye százalékos mértékének megemléését.

Kérjük a Tisztelt Közgyűlést, hogy a fentiek alapján az előterjesztést megtárgyalni és a rendelet-tervezetet elfogadni szíveskedjen!

Nyíregyháza, 2018. február 09.

Tisztelettel:

Dr. Krizsai Anita
osztályvezető





1. számú melléklet a SZOC-2345-1/2018. számú előterjesztéshez

Tájékoztató az előzetes hatásvizsgálat eredményéről

1. A jogszabály megalkotásának szükségessége, a jogalkotás elmaradásának várható következményei

A gyermekek védelméről és a gyámügyi igazgatásról szóló 1997. évi XXXI. törvény (továbbiakban: Gyvt.) alapján a települési önkormányzat feladata az ellátó rendszer kiépítése és működtetése, a területén lakó gyermekek ellátásának megszervezése, valamint az ellátások formáiról, azok igénybevételéről, továbbá a fizetendő térítési díjról rendelet alkotása.

2.) A rendelet társadalmi, gazdasági, költségvetési hatásai

A jelenlegi rendelet módosításának kedvező társadalmi hatásai várhatóan Nyíregyháza város területén jelentkeznek azzal, hogy a jogosultakhoz eljut a rendeletben szabályozott mértékű támogatás.

3.) A rendelet adminisztratív terheket befolyásoló hatásai

Az adminisztrációs terheket növelő hatás a Polgármesteri Hivatal Szociális és Köznevelési Osztályának munkatársai számára jelent többletfeladatot.

4.) A rendelet alkalmazásához szükséges személyi, szervezeti, tárgyi és pénzügyi feltételek

A rendeletben meghatározott ellátások, szolgáltatások biztosításához, a személyi és tárgyi feltételek adottak a Polgármesteri Hivatal belső szervezeti egységén, a Szociális és Köznevelési Osztályon.

5.) A rendelet környezeti és egészségi következményei

Nem mérhető hatás.



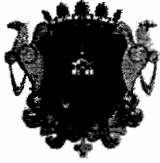

2. számú melléklet a SZOC-2345-1/2018. számú előterjesztéshez

RENDELET –TERVEZET

**NYÍREGYHÁZA MEGYEI JOGÚ VÁROS ÖNKORMÁNYZATA
KÖZGYŰLÉSÉNEK**

...../.... (.....)

önkormányzati rendelet

a gyermekek védelméről és a gyámügyi igazgatásról szóló 1997. évi XXXI. törvényből adódó egyes feladatok végrehajtásáról szóló 54/2011. (XII. 16.) önkormányzati rendelete módosításáról

Nyíregyháza Megyei Jogú Város Önkormányzatának Közgyűlése az Alaptörvény 32. cikk (2) bekezdésében meghatározott eredeti jogalkotói hatáskörében, Magyarország helyi önkormányzatairól szóló 2011. évi CLXXXIX törvény 13. § (1) bekezdés 8. pontjában meghatározott feladatkörében eljárva a következőket rendeli el:

1. §

(1) A gyermekek védelméről és a gyámügyi igazgatásról szóló 1997. évi XXXI. törvényből adódó egyes feladatok végrehajtásáról szóló 54/2011. (XII. 16.) önkormányzati rendelete (továbbiakban: Ör.) 2. § (2) bekezdése helyébe a következő rendelkezés lép:

„(2) A rendszeres gyermekvédelmi kedvezményre jogosult, illetve szülője, vagy más törvényes képviselője által beszerzett bérletigazolvány és bérletjegy ellenértékének 50 %-át, a lejárt bérletjegy átadása ellenében Nyíregyháza Megyei Jogú Város Polgármesteri Hivatala házipénztárából a szülő, és vagy törvényes képviselő nyilatkozatában meghatározott személy kezeihez kell kifizetni.”

(2)Az Ör. 2.§ (5) bekezdése helyébe a következő rendelkezés lép:

„(5) A jogosultság megállapítása iránti kérelmeket folyamatosan, a bérletjegy lejártát követő 3. hónap utolsó napjáig az ellátás formájának megfelelő melléklet szerinti nyomtatvány kitöltésével Polgármesteri Hivatal Szociális és Köznevelési Osztály Ügyfélszolgálati Centrumában kell benyújtani.
A kérelemhez mellékletként csatolni kell a lejárt bérletjegyet(ke)t, továbbá a diákigazolvány fénymásolatát. A határidő jogvesztő.”

(3)Az Ör. 2.§ (7) bekezdése helyébe a következő rendelkezés lép:

„(7) A jogosult szülője, törvényes képviselője, a 2018. január 1. és 2018. február 28. közötti időszakra vonatkozó kérelmét, valamint a kapcsolódó mellékleteket, a jogosultság megállapítása iránt legkésőbb 2018. május 31. napjáig nyújthatja be. A jogosultság megállapítása esetén, a támogatást egy összegben a Polgármesteri Hivatal házipénztárából kell kifizetni.”

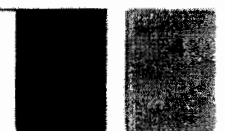



NYÍREGYHÁZA
MEGYEI JOGÚ VÁROS
POLGÁRMESTERI HIVATALA

SZOCIÁLIS és KÖZNEVELÉSI OSZTÁLY

4401 NYÍREGYHÁZA, KOSSUTH TÉR 1. PF.: 83.
TELEFON: +36 42 524-585; FAX: +36 42 524-586
E-MAIL: NYHSZOC@NYIREGYHAZA.HU

2.§

Az Ör. 5. melléklete helyébe jelen rendelet melléklete lép.

3.§

Ez a rendelet 2018. március 1. napján lép hatályba, és az azt követő napon hatályát veszíti.

E rendelet rendelkezéseit a hatályba lépést követően indult ügyekben kell alkalmazni.

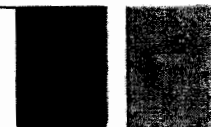



Melléklet a / (.....) Önkormányzati rendelethez

K É R E L E M

Alulírott kérem, hogy részemre a helyi autóbusz-közlekedési támogatást szíveskedjenek megállapítani!

A KÉRELMEZŐ ADATAI:

TÖRVÉNYES KÉPVISELŐ NEVE:.....
LEÁNYKORI NEVE:
ANYJA NEVE:
SZÜLETÉSI HELYE: SZÜLETÉSI IDEJE:
TAJ-SZÁMA: CSALÁDI ÁLLAPOTA:
ÁLLAMPOLGÁRSÁGA:
LAKÓHELYE:
TARTÓZKODÁSI HELYE:.....

A táblázatban felsorolt gyermeke(i)mre vonatkozóan igénylem a bérlettámogatás megállapítását, melyhez mellékletként csatolom a lejárt bérletjegy(ek)et, továbbá diákigazolványuk fénymásolatát.

<i>diákigazolvány sorszáma</i>	<i>gyermek neve</i>	<i>születési hely, idő</i>	<i>taj-száma</i>	<i>anyja neve</i>

Hozzájárulok, hogy személyi adataimat a Polgármesteri Hivatal számítógépes adatbázisában rögzítsék. **Büntetőjogi felelősségem tudatában kijelentem, hogy a fenti adatok a valóságnak megfelelnek.**

Nyíregyháza, 201... ..

.....
kérelmező aláírása

TÁJÉKOZTATÓ





a helyi autóbusz-közlekedési támogatás igénybevételéhez

Tisztelt Ügyfelünk!

A nyíregyházi lakóhellyel (állandó lakcím) rendelkező, alap-, vagy középfokú tanintézetrel tanulói jogviszonyban álló rendszeres gyermekvédelmi kedvezményre jogosult gyermek, illetve a halmozottan hátrányos helyzetű gyermek igénye szerint helyi járatú autóbusz közlekedési támogatásra jogosult.

A rendszeres gyermekvédelmi kedvezményre jogosult, illetve szülője, vagy más törvényes képviselője által beszerzett bérletigazolvány és bérletjegy ellenértékének 50 %-át, a lejárt bérletjegy átadása ellenében Nyíregyháza Megyei Jogú Város Polgármesteri Hivatala házipénztárából a szülő, és vagy törvényes képviselő nyilatkozatában meghatározott személy kezeihez kell kifizetni.

A halmozottan hátrányos helyzetű jogosult, illetve szülője, vagy más törvényes képviselője által beszerzett bérletigazolvány és bérletjegy ellenértékének 80 %-át, a lejárt bérletjegy átadása ellenében, Nyíregyháza Megyei Jogú Város Polgármesteri Hivatala házipénztárából a szülő, és vagy törvényes képviselő nyilatkozatában meghatározott személy kezeihez kell kifizetni.

A támogatás pénzben nem váltható meg.

A jogosultság megállapítása iránti kérelmeket folyamatosan, a bérletjegy érvényességi idejének lejártát követő 3. hónap utolsó napjáig kell az ellátás formájának megfelelő melléklet szerinti nyomtatvány kitöltésével a Polgármesteri Hivatal Szociális és Köznevelési Osztály Ügyfélszolgálati Centrumában kell benyújtani.

A kérelemhez mellékletként csatolni kell a lejárt bérletjegye(ke)t, továbbá a diákigazolvány fénymásolatát.

A HATÁRIDŐ jogvesztő.

A kérelem benyújtását követően írásban értesítjük a jogosultság tényéről, valamint a kifizetés helyéről és időpontjáról.

Nyíregyháza, 2018. március 01.

Tisztelettel: Dr. Krizsai Anita sk.
osztályvezető

Nyíregyháza Megyei Jogú Város Polgármesteri Hivatala Szociális és Köznevelési Osztály

I G A Z O L Á S

Alulírott igazolom, hogy Nyíregyháza,
.....szám alatti lakos a helyi autóbusz-közlekedési támogatás megállapítása iránti kérelmét a mai napon benyújtotta, egyben tájékoztatom, hogy a kérelmének elbírálására irányuló eljárást megindítottam.

Nyíregyháza, 20..... hónapján

P.H.
ügyintéző



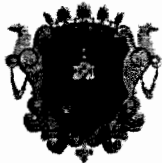

A gyermekek védelméről és a gyámügyi igazgatásról szóló 1997. évi XXXI. törvényből adódó egyes feladatok végrehajtásáról szóló / (.....) önkormányzati rendelethez

Általános indokolás

A gyermekek védelméről és a gyámügyi igazgatásról szóló 1997. évi XXXI. törvény (a továbbiakban: Gyvt.) alapján az ellátó rendszer működtetéséről az állam és az önkormányzatok kötelesek gondoskodni, hangsúlyozva azonban a családok gyermeknevelési felelősségét is.

A Gyvt. 18. § (2) bekezdése alapján, a települési önkormányzat képviselő-testülete a rendeletében meghatározott módon és feltételek szerint a gyermek és fiatal felnőtt rászorultságára tekintettel pénzbeli támogatást állapíthat meg.

E rendelet célja, hogy a törvényi előírásoknak megfelelően szabályozza Nyíregyháza Megyei Jogú Város közigazgatási területén a rendszeres, illetve a nem rendszeres pénzbeli és természetbeni ellátásokat, a szociálisan rászoruló családokban élő gyermekek a segélyekhez való hozzáférést minél széles körben elérhessék.

Részletes indokolás

1. §-hoz

A rendelet-tervezet megemeli a rendszeres gyermekvédelmi kedvezményre jogosult családokban a bérletjegyek árának megtérítését, ezzel is támogatva a szociálisan rászorult alap, vagy középfokú oktatási intézményben nappali tagozaton tanulmányokat folytató gyermekeket. Tekintettel a külterületen élők városközpontba történő bejutásának gyakoriságára, valamint a szülők foglalkoztatottságára, a munkahelyi mobilizáltságuk akadályozva lehet, ezért a lejárt bérletjegyek %-os megtérítésére vonatkozó kérelmek leadási határidejét kiszélesítettük.

2. §-hoz

A helyi autóbusz-közlekedési támogatáshoz alkalmazott mellékletet tartalmazza.

3. §-hoz

A hatályba léptető rendelkezéseket tartalmazza.





Ügyiratszám: KULT/ 18-2/2018.
Ügyintéző: Dr. Augusztynyi Krisztina

**Előterjesztés
- a Közgyűléshez -**

**Nyíregyháza Megyei Jogú Város Önkormányzata által fenntartott Móricz Zsigmond Megyei és Városi
Könyvtár alapító okiratának módosítására**

Dr. Ulrich Attila
alpolgármester 4

Doka Diána
Kulturális Osztály vezetője

törvényességi véleményezését
végző személyek aláírása

Dr. Szemán Sándor
címzetes főjegyző

Faragóné Széles Andrea
Jegyzői Kabinet vezetője

Az előterjesztést véleményezi:

Köznevelési, Kulturális és Sport Bizottság
Jogi, Ügyrendi és Etikai Bizottság

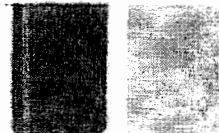

Tisztelt Közgyűlés!

Nyíregyháza Megyei Jogú Város Önkormányzatának fenntartásában működő Móricz Zsigmond Megyei és Városi Könyvtár jelenleg érvényes alapító okiratát Nyíregyháza Megyei Jogú Város Közgyűlése a 267/2016. (IX.22.) számú határozatával fogadta el.

A Móricz Zsigmond Megyei és Városi Könyvtár Alapító Okirata vonatkozásában az alábbi módosítások szükségesek:

- a hatályos alapító okiratban szereplő telephelyek közül a Vécsey Úti Fiókkönyvtár címe módosult a Nyíregyháza Megyei Jogú Város Polgármesteri Hivatal Hatósági Főosztályának Igazgatási Osztálya által kiadott házszám-megállapító határozat alapján,
- a kormányzati funkció az alábbi két funkcióval bővült:
 1. 082091 Közművelődés – közösségi és társadalmi részvétel fejlesztése
 2. 086090 Egyéb szabadidős szolgáltatás

A fentieken túl az alapító okiratban technikai jellegű módosítások átvezetése is szükséges. Az államháztartásról szóló 2011. évi CXCV. törvény 8/A. § (2) bekezdése, valamint 9. § a) pontja szerint az alapító okirat, továbbá annak módosítása kiadására az alapító szerv jogosult a Magyar Államkincstár által rendszeresített formanyomtatvány alkalmazásával.

Az államháztartásról szóló törvény végrehajtásáról szóló 368/2011. (XII.31.) Korm. rendelet 5. § (4) bekezdése alapján az alapító okirat módosítása esetén el kell készíteni és a módosító okirathoz csatolni kell az alapító okirat módosításokkal egységes szerkezetbe foglalt változatát is. Az alapító okirat módosításokkal egységes szerkezetbe foglalt változatát nem kell aláírni, azon a Kincstár igazolja, hogy az alapító okirat egységes szerkezetbe foglalt változata megfelel az alapító okirat módosítások szerinti tartalmának.

Kérem a Tisztelt Közgyűlést, hogy az előterjesztést megtárgyalni és a határozati javaslatot elfogadni szíveskedjen.

Nyíregyháza, 2018. február 15.



Doka Diána
osztályvezető



NYÍREGYHÁZA

105.

WWW.NYIREGYHAZA.HU

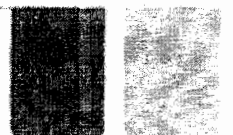

Melléklet a KULT/18-2/2018. számú előterjesztéshez

HATÁROZAT – TERVEZET

**NYÍREGYHÁZA MEGYEI JOGÚ VÁROS
KÖZGYŰLÉSÉNEK**

...../2018. (II.22.) számú

határozata

**Nyíregyháza Megyei Jogú Város Önkormányzata által fenntartott Móricz Zsigmond Megyei és Városi
Könyvtár alapító okiratának módosításáról**

A Közgyűlés

az előterjesztést megtárgyalta, és az abban foglaltak alapján

- 1.) elfogadja a Móricz Zsigmond Megyei és Városi Könyvtár Alapító Okiratának 1. számú melléklet szerinti módosítását,
- 2.) elfogadja a Móricz Zsigmond Megyei és Városi Könyvtár módosításokkal egységes szerkezetbe foglalt Alapító Okiratát a 2. számú melléklet szerint és egyidejűleg felhatalmazza a polgármestert az alapító okirat módosítás aláírására, valamint felhatalmazza a polgármestert, hogy a változás bejelentése ügyében teljes jogkörben eljárjon, a szükséges jognyilatkozatokat megtegye, beleértve az esetleges hiánypótlást is.

Nyíregyháza, 2018. február 22.

A határozatról értesülnek:

- 1./ A Közgyűlés tagjai
- 2./ A címzetes főjegyző és a Polgármesteri Hivatal belső szervezeti egységeinek vezetői



NYÍREGYHÁZA

106.

NYÍREGYHÁZA MEGYEI JOGÚ VÁROS

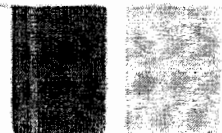

Okirat száma: KULT/18-3/2018.

Módosító okirat

A Móricz Zsigmond Megyei és Városi Könyvtár a Nyíregyháza Megyei Jogú Város Közgyűlése által 2016. szeptember 22. napján kiadott, KULT/57-3/2016. számú alapító okiratát az államháztartásról szóló 2011. évi CXCV. törvény 8/A. §-a alapján – Nyíregyháza Megyei Jogú Város Közgyűlése /2018. (II.22.) határozatára figyelemmel – a következők szerint módosítom:

1. Az alapító okirat 1.3. pontja helyébe a következő szöveg lép

1.3. A költségvetési szerv

1.3.1. székhelye: 4400 Nyíregyháza, Szabadság tér 2.

1.3.2. telephelye(i):

	telephely megnevezése	telephely címe
1	Kertvárosi Fiókkönyvtár	4400 Nyíregyháza, Könyök út 1/a
2	Nyírszőlősi Fiókkönyvtár	4400 Nyíregyháza, Kollégium utca 54
3	Orosi Fiókkönyvtár	4551 Nyíregyháza, Fő út 60
4	Örökösöldi Fiókkönyvtár	4400 Nyíregyháza, Fazekas János tér 9/a
5	Sóstóhegyi Fiókkönyvtár	4481 Nyíregyháza, Igrice utca 6
6	Vécsey Úti Fiókkönyvtár	4400 Nyíregyháza, Vécsey Károly utca 13/A.

2. Az alapító okirat 4.4. pontja helyébe a következő szöveg lép

4.4. A költségvetési szerv alaptevékenységének kormányzati funkció szerinti megjelölése:

	kormányzati funkciószám	kormányzati funkció megnevezése
1	013350	Önkormányzati vagyonnal való gazdálkodással kapcsolatos feladatok
2	082042	Könyvtári állomány gyarapítása, nyilvántartása
3	082043	Könyvtári állomány feltárása, megőrzése, védelme
4	082044	Könyvtári szolgáltatások
5	082091	Közművelődés – közösségi és társadalmi részvétel fejlesztése
6	083020	Könyvkiadás
7	083030	Egyéb kiadói tevékenység
8	086090	Egyéb szabadidős szolgáltatás
9	095020	Iskolarendszeren kívüli egyéb oktatás, képzés

3. Az alapító okirat 5.2. pontjának 4. sorszámú sora elhagyásra kerül.

Jelen módosító okiratot a törzskönyvi nyilvántartásba történő bejegyzés napjától kell alkalmazni.

Kelt: Nyíregyháza, 2018. február 22.

P.H.

Dr. Kovács Ferenc
polgármester

Okirat száma: KULT/18-4/2018.

Alapító okirat módosításokkal egységes szerkezetbe foglalva

Az államháztartásról szóló 2011. évi CXCV. törvény 8/A. §-a alapján a(z) Móricz Zsigmond Megyei és Városi Könyvtár alapító okiratát a következők szerint adom ki:

1. A költségvetési szerv megnevezése, székhelye, telephelye

1.1. A költségvetési szerv

1.1.1. megnevezése: Móricz Zsigmond Megyei és Városi Könyvtár

1.1.2. rövidített neve: MZSK

1.2. A költségvetési szerv idegen nyelvű megnevezése

1.2.1. angol nyelven: Zsigmond Móricz County and City Library

1.2.2. német nyelven: Zsigmond Móricz Komitat-und Stadtbibliothek

1.3. A költségvetési szerv

1.3.1. székhelye: 4400 Nyíregyháza, Szabadság tér 2.

1.3.2. telephelye(i):

	telephely megnevezése	telephely címe
1	Kertvárosi Fiókkönyvtár	4400 Nyíregyháza, Könyök út 1/a
2	Nyírszőlősi Fiókkönyvtár	4400 Nyíregyháza, Kollégium utca 54
3	Orosi Fiókkönyvtár	4551 Nyíregyháza, Fő út 60
4	Örökösöldi Fiókkönyvtár	4400 Nyíregyháza, Fazekas János tér 9/a
5	Sóstóhegyi Fiókkönyvtár	4481 Nyíregyháza, Igrice utca 6
6	Vécsey Úti Fiókkönyvtár	4400 Nyíregyháza, Vécsey Károly utca 13/A

2. A költségvetési szerv alapításával és megszűnésével összefüggő rendelkezések

2.1. A költségvetési szerv alapításának dátuma: 1979.08.09.

3. A költségvetési szerv irányítása, felügyelete

- 3.1. A költségvetési szerv irányító szervének
- 3.1.1. megnevezése: Nyíregyháza Megyei Jogú Város Közgyűlése
- 3.1.2. székhelye: 4400 Nyíregyháza, Kossuth tér 1.
- 3.2. A költségvetési szerv fenntartójának
- 3.2.1. megnevezése: Nyíregyháza Megyei Jogú Város Önkormányzata
- 3.2.2. székhelye: 4400 Nyíregyháza, Kossuth tér 1.

4. A költségvetési szerv tevékenysége

- 4.1. A költségvetési szerv közfeladata: A muzeális intézményekről, a nyilvános könyvtári ellátásról és a közművelődésről szóló 1997. évi CXL. törvény (a továbbiakban: Kultv.) 55. § (1) és (1a) bekezdésében meghatározott nyilvános könyvtári alapfeladatok, valamint a 65. § (2) bekezdésében meghatározott települési könyvtári feladatok, továbbá a megyei könyvtár Kultv. 66. §-ában meghatározott állami feladatai.

A költségvetési szerv a az Országos Dokumentumellátó Rendszerről szóló 73/2003. (V.28) Korm. rendelet alapján (továbbiakban: ODR Korm. rend.), az ODR keretében működő szolgáltató megyei könyvtár.

- 4.2. A költségvetési szerv főtevékenységének államháztartási szakágazati besorolása:

	szakágazat száma	szakágazat megnevezése
1	910100	Könyvtári, levéltári tevékenység

- 4.3. A költségvetési szerv alaptevékenysége:

A Kult. tv. 55. § és 64-66. §-ainak megfelelően nyilvános megyei és városi könyvtári szolgáltatásokat nyújt, az Országos Dokumentum-ellátási rendszer szolgáltató könyvtára. A megyei könyvtár vagyonkezelője a tevékenységét biztosító vagyonnak.

- 4.4. A költségvetési szerv alaptevékenységének kormányzati funkció szerinti megjelölése:

	kormányzati funkciószám	kormányzati funkció megnevezése
1	013350	Önkormányzati vagyonnal való gazdálkodással kapcsolatos feladatok
2	082042	Könyvtári állomány gyarapítása, nyilvántartása
3	082043	Könyvtári állomány feltárása, megőrzése, védelme
4	082044	Könyvtári szolgáltatások
5	082091	Közművelődés – közösségi és társadalmi részvétel fejlesztése
6	083020	Könyvkiadás
7	083030	Egyéb kiadói tevékenység
8	086090	Egyéb szabadidős szolgáltatás
9	095020	Iskolarendszeren kívüli egyéb oktatás, képzés

4.5. A költségvetési szerv illetékessége, működési területe:

Szabolcs-Szatmár-Bereg megye

Az ODR Korm. rend. 3. §-a alapján az ODR szolgáltatások tekintetében Magyarország közigazgatási területe.

5. A költségvetési szerv szervezete és működése

5.1. A költségvetési szerv vezetőjének megbízási rendje: A költségvetési szerv vezetőjét a megyei könyvtárigazgatót Nyíregyháza Megyei Jogú Város Közgyűlése a közalkalmazottak jogállásáról szóló 1992. évi XXXIII. törvény (a továbbiakban: Kjt.) és a közalkalmazottak jogállásáról szóló 1992. évi XXXIII. törvény végrehajtásáról a művészeti, a közművelődési és a közgyűjteményi területen foglalkoztatott közalkalmazottak jogviszonyával összefüggő egyes kérdések rendezéséről szóló 150/1992. (XI.20.) Korm. rendelet (a továbbiakban: Kjt. vhr.) alapján, nyilvános pályázat útján legfeljebb 5 év határozott időtartamra bízza meg, illetve vonja vissza megbízását, továbbá gyakorolja felette a munkáltatói jogokat.

A Kult.tv. 68. § (2) bekezdése alapján a megyei könyvtár igazgatójának vezetői megbízásához és annak visszavonásához a kultúráért felelős miniszter előzetes egyetértése szükséges. Az egyéb munkáltatói jogokat Nyíregyháza Megyei Jogú Város Polgármestere gyakorolja.

5.2. A költségvetési szervnél alkalmazásban álló személyek jogviszonya:

	foglalkoztatási jogviszony	jogviszonyt szabályozó jogszabály
1	közalkalmazotti jogviszony	a közalkalmazottak jogállásáról szóló 1992. évi XXXIII. törvény, az egyes kulturális közalkalmazotti munkakörök betöltéséhez szükséges képesítési és egyéb feltételekről szóló 2/1993. (I.30.) MKM rendelet, a közalkalmazottak jogállásáról szóló 1992. évi XXXIII. törvény végrehajtásáról a művészeti, a közművelődési és a közgyűjteményi területen foglalkoztatott közalkalmazottak jogviszonyával összefüggő egyes kérdések rendezéséről szóló 150/1992. (XI.20.) Korm. rendelet (Kjt. vhr.),
2	munkaviszony	Munka Törvénykönyvéről szóló 2012. évi I. törvény, 2012. évi LXXXVI. törvény a munka törvénykönyvéről szóló 2012. évi I. törvény hatálybalépésével összefüggő átmeneti rendelkezésekről és törvénymódosításokról
3	megbízási jogviszony	Polgári törvénykönyvről szóló 2013. évi V. törvény

Az államháztartásról szóló törvény végrehajtásáról szóló 368/2011. (XII. 31.) Korm. rendelet 5. § (4) bekezdése alapján a Magyar Államkincstár nevében igazolom, hogy jelen alapító okirat módosításokkal egységes szerkezetbe foglalt szövege megfelel az alapító okiratnak a Móricz Zsigmond Megyei és Városi Könyvtár 2018. február 22. napján kelt, napjától alkalmazandó 18-3/2018 okiratszámú módosító okirattal végrehajtott módosítása szerinti tartalmának.

Kelt: Nyíregyháza,

P.H.

Magyar Államkincstár

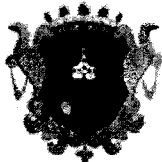

**NYÍREGYHÁZA
MEGYEI JOGÚ VÁROS
POLGÁRMESTERI HIVATALA**

VÁROSI FŐÉPÍTÉS

4401 NYÍREGYHÁZA, KOSSUTH TÉR 1. PF.: 83.
TELEFON: +36 42 524-550; FAX: +36 42 310-647
E-MAIL: VERES.ISTVAN@NYIREGYHAZA.HU

Ügyiratszám: FŐÉP/5-15/2018.
Ügyintéző: Kukucska Zsolt

ELŐTERJESZTÉS

a Közgyűléshez

**Nyíregyháza közigazgatási területén több helyszín kiemelt fejlesztési területté nyilvánításáról
szóló 5/2017.(I.26.) számú határozat módosítására**

.....
Dr. Kovács Ferenc
Polgármester

.....
Veres István
városi főépítész

törvényességi véleményezést végző
személyek aláírása:

.....
Dr. Szemán Sándor
címetes főjegyző

.....
Faragóné Széles Andrea
Jegyzői kabinet vezetője

Véleményező bizottságok:

- Városstratégiai és Környezetvédelmi Bizottság
- Jogi, Ügyrendi és Etikai Bizottság



NYÍREGYHÁZA

115.

WWW.NYIREGYHAZA.HU



Tisztelt Közgyűlés!

A rendezési tervek módosításának eljárásrendjét a településfejlesztési koncepcióról, az integrált településfejlesztési stratégiáról és a településrendezési eszközökről, valamint egyes településrendezési sajátos jogintézményekről szóló 314/2012.(XI. 08.) Korm. rendelet (a továbbiakban: Korm. rendelet) szabályozza.

A Korm. rendelet 32.§ (6) bekezdés c) pontja értelmében a településrendezési eszköz egyeztetése tárgyalásos eljárás szerint történik, amennyiben a településrendezési eszköz készítése vagy módosítása „a képviselő-testület döntésével kiemelt fejlesztési területté nyilvánított területen, beruházás megvalósítása miatt indokolt”.

A fenti módosítás miatt Nyíregyháza Megyei Jogú Város Közgyűlése 5/2017.(I.26.) számú határozattal az alább felsorolt, jelentős projektekkel is érintett területeket kiemelt fejlesztési területté nyilvánította:

- volt Báthory István laktanya
- volt Vay Ádám laktanya
- Simai út – Rét utca – Rókabokori út – Szélsőbokori út által határolt terület
- Tiszavasvári út – Nyugati elkerülő út – Rókabokori út – Salamonbokori út által határolt terület
- Benczúr- Bessenyei tér
- Intermodális csomópont
- Nagykörút déli befejező szakasz
- Nyíregyháza-Sóstógyógyfürdő.

A város életét a folyamatos gazdaságfejlesztő, élénkítő, munkaerő ösztönző beruházások jellemzik, ehhez infrastruktúra fejlesztéseket végez a város. A TOP 6.1.5 Gazdaságfejlesztést és a munkaerő mobilitás ösztönzését szolgáló közlekedésfejlesztés pályázati projekt keretében a Simai út – Rét utca – Rókabokori út – Szélsőbokori út által határolt területet szeretnénk kibővíteni annak érdekében, hogy a Rókabokori út, a Szélsőbokori út, a Rét utca a szabályozási tervben a programhoz kapcsolódóan módosítható legyen, valamint pályázati forrásból a Bokréta utca - Bottyán János utca sarkán lévő önkormányzati területen egészségügyi, szociális fejlesztések történhessenek.

Fentiekre tekintettel kérem T. Közgyűlést, hogy az előterjesztést megtárgyalva a Nyíregyháza közigazgatási területén több helyszínen kiemelt fejlesztési területté nyilvánításáról szóló 5/2017.(I.26.) számú határozatban felsorolt területek listájában a Simai út – Bokréta utca – Bottyán János utca - Szirom utca – Fészek utca – Tiszavasvári út – Salamonbokori út – Rókabokori út - Szélsőbokor által határolt területet kiegészítésként támogatni szíveskedjen.

Nyíregyháza, 2018. február 12.

Tisztelettel:

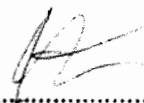

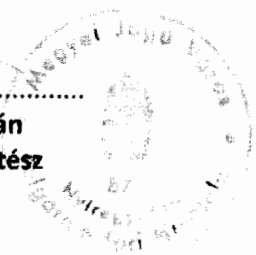
Veres István
városi főépítész



NYÍREGYHÁZA

114.

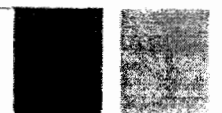
WWW.NYIREGYHAZA.HU



Határozat-tervezet

Nyíregyháza Megyei Jogú Város
Közyűlésének
...../2018. (II.22.) számú
h a t á r o z a t a

**Nyíregyháza közigazgatási területén több helyszín kiemelt fejlesztési területté nyilvánításáról
szóló Nyíregyháza Megyei Jogú Város Közyűlésének 5/2017.(I.26.) számú határozat
módosításáról**

A közgyűlés

a településfejlesztési koncepcióról, az integrált településfejlesztési stratégiáról és a településrendezési eszközökről, valamint egyes településrendezési sajátos jogintézményekről szóló 314/2012.(XI. 08.) Korm. rendelet 32.§ (6) bekezdés c) pontja értelmében az 5/2017.(I.26.) számú határozatban kiemelt fejlesztési területté nyilvánított „Simai út – Rét utca – Rókabokori út – Szélsőbokori út által határolt terület” az alábbiak szerint módosul:

- Simai út – Bokréta utca – Bottyán János utca - Szirom utca – Fészek utca – Tiszavasvári út – Salamonbokori út – Rókabokori út – Szélsőbokor által határolt terület

Felelős: Veres István városi főépítész.

Nyíregyháza, 2018. február 22.

Erről értesülnek:

- 1.) a Közyűlés tagjai
- 2.) a címzetes főjegyző és a polgármesteri hivatal belső szervezeti egységeinek vezetői



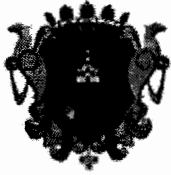

NYÍREGYHÁZA
MEGYEI JOGÚ VÁROS
CÍMZETES FŐJEGYZŐJE

4400 NYÍREGYHÁZA, KOSSUTH TÉR 1. PF.: 83.
TELEFON: +36 42 524-530; FAX: +36 42 501-154
E-MAIL: NYHJEGYZ@NYIREGYHAZA.HU

Ügyiratszám: JKAB/130-1/2018.

Ügyintéző: dr. Kaszás Gergely

ELŐTERJESZTÉS

- a Jogi, Ügyrendi és Etikai Bizottsághoz-

Nyíregyháza Megyei Jogú Város polgármestere, alpolgármesterei és képviselői vagyonnyilatkozat-tételi kötelezettségük teljesítésével kapcsolatos döntésre

Tisztelt Bizottság!

Magyarország helyi önkormányzatairól szóló 2011. évi CLXXXIX. törvény (továbbiakban: Mötv.) 39. §-a értelmében az önkormányzati képviselő megválasztásától, majd ezt követően minden év január 1-jétől számított harminc napon belül vagyonnyilatkozatot köteles tenni. Az önkormányzati képviselő saját vagyonnyilatkozatához csatolni köteles a vele közös háztartásban élő házas- vagy élettársának, valamint gyermekének a törvény melléklete szerinti vagyonnyilatkozatát.

A vagyonnyilatkozat tételének elmulasztása esetén - annak benyújtásáig - az önkormányzati képviselő e tisztségéből fakadó jogait nem gyakorolhatja, tiszteletdíjat, természetbeni juttatást, költségtérítést nem kaphat.

Az Mötv. 72. § (4) bekezdése értelmében a polgármesterre megfelelően alkalmazni kell az önkormányzati képviselőre vonatkozó összeférhetetlenségi, méltatlansági, vagyonnyilatkozat-tételi szabályokat.

Az Mötv. 79. § (2) bekezdése értelmében a polgármester jogállására vonatkozó szabályokat az alpolgármesterre is megfelelően alkalmazni kell.

Az Mötv. 57. § (2) bekezdése kimondja, hogy a vagyonnyilatkozatok vizsgálatát a szervezeti és működési szabályzatban meghatározott bizottság végzi, amely gondoskodik azok nyilvántartásáról, kezeléséről és őrzéséről.

A Mötv-ben foglalt kötelezettségének Nyíregyháza Megyei Jogú Város Önkormányzatának Közgyűlése a Nyíregyháza Megyei Jogú Város Közgyűlése és Szervei Szervezeti és Működési Szabályzatáról szóló önkormányzati rendeletének (továbbiakban: SZMSZ) 25. § (4) bekezdés b) pontjában tett eleget.

A Közgyűlés az SZMSZ-ben a Jogi, Ügyrendi és Etikai Bizottságot jelölte ki arra a feladatra, hogy tartsa nyilván és ellenőrizze a polgármester, alpolgármesterek és az önkormányzati képviselők vagyonnyilatkozatát.



NYÍREGYHÁZA

WWW.NYIREGYHAZA.HU



116.

Tájékoztatom a Tisztelt Bizottságot, hogy Nyíregyháza Megyei Jogú Város polgármestere, alpolgármesterei és képviselői a vagyonyilatkozat-tételi kötelezettségüknek maradéktalanul eleget tettek.

Kérem a Tisztelt Bizottságot, hogy az előterjesztést megtárgyalni és a mellékelt határozat-tervezetet elfogadni szíveskedjen.

Nyíregyháza, 2018. február 15.



Dr. Szemán Sándor



NYÍREGYHÁZA

WWW.NYIREGYHAZA.HU

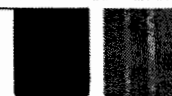

117.

Határozat-tervezet

**NYÍREGYHÁZA MEGYEI JOGÚ VÁROS
ÖNKORMÁNYZATA KÖZGYŰLÉSÉNEK**

JOGI, ÜGYRENDI ÉS ETIKAI BIZOTTSÁGÁNAK

.../2018.(II.19.) számú

h a t á r o z a t a

Nyíregyháza Megyei Jogú Város polgármestere, alpolgármesterei és képviselői vagyonnyilatkozat-tételi kötelezettségük teljesítésével kapcsolatos döntésről

A Bizottság

megállapítja, hogy Nyíregyháza Megyei Jogú Város polgármestere, alpolgármesterei és képviselői Magyarország helyi önkormányzatairól szóló 2011. évi CLXXXIX. törvény 39. §-ában megállapított vagyonnyilatkozat-tételi kötelezettségüknek határidőben eleget tettek.

Nyíregyháza, 2018. február 19.

Dr. Tirpák György
a Bizottság elnöke

Erről értesülnek:

- 1./ A Közgyűlés tagjai
2. / A Jogi, Ügyrendi és Etikai Bizottság tagjai
- 3./ Szabolcs-Szatmár-Bereg Megyei Kormányhivatal
- 4./ A címzetes főjegyző és a Polgármesteri Hivatal belső szervezeti egységeinek vezetői



NYÍREGYHÁZA

WWW.NYIREGYHAZA.HU



118.

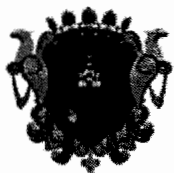

Ügyiratszám: JKAB/ 129-1/2018.
Ügyintéző: dr. Juhász Szabolcs

ELŐTERJESZTÉS

-a Jogi, Ügyrendi és Etikai Bizottsághoz-

**a helyi önszerveződő közösségek 2018. évi támogatását célzó
pályázati felhívás meghirdetésére
(Közbiztonsági Alap)**

Tisztelt Bizottság!

Az egyesülési jogról, a közhasznú jogállásról, valamint a civil szervezetek működéséről és támogatásáról szóló 2011. évi CLXXV. törvény, valamint a helyi önszerveződő közösségek pénzügyi támogatásának rendjéről szóló 24/2008. (IV.29.) önkormányzati rendelet (továbbiakban Ör.) alapján Nyíregyháza Megyei Jogú Város 2018. évi költségvetési rendelete 25.000.000 forint keretösszeget határozott meg a helyi önszerveződő közösségek támogatására. Az Ör. 5.§(2) bekezdés alapján a Közbiztonsági Alap: a támogatási keret 10%-a, így a Közbiztonsági Alap keretösszege: 2.500.000.-Ft.

A 2018. évi Közbiztonsági Alap terhére meghirdetendő pályázati felhívást és az adatlapot és azokhoz kapcsolódó nyilatkozatokat előterjesztésünk mellékletei tartalmazzák.

Az Ör. értelmében a Közbiztonsági Alapra azok a civil szervezetek pályázhatnak, amelyek a lakosság biztonságérzete, a személy- és vagyónbiztonság mértékének növelését biztosítják.

A pályázaton Nyíregyháza Megyei Jogú Város közigazgatási területén székhellyel rendelkező és tevékenységét ezen területen kifejtő civil szervezetek vehetnek részt.

Az Ör. szerint az önszerveződő közösségek pénzügyi támogatása iránti pályázatokat a tárgyévi költségvetésről szóló rendelet kihirdetését követően, legkésőbb április 30-ig Nyíregyháza város honlapján, valamint a Nyíregyházi Napló című lap soron következő számában - a pályázatok véleményezésére jogosult közgyűlési bizottság - hirdeti meg.

A pályázati kiírás megjelenésének időpontja: 2018. február 21. napja.

A pályázatokat írásban, az Ör. 1. számú mellékletében szereplő „pályázati adatlap” című formanyomtatványon és a pályázati felhívás mellékletein, a pályázatot meghirdető bizottsághoz 2018. március 23-ig lehet benyújtani.

Kérjük a Tisztelt Bizottságot, hogy az előterjesztést megtárgyalni, a mellékelt pályázati felhívás tervezetét, valamint a pályázat meghirdetését jóváhagyni szíveskedjen.

Nyíregyháza, 2018. február 15.

Faragóné Széles Andrea
jegyzői kabinetvezető

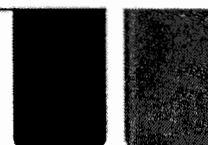

Melléklet a JKAB/.....-1/2018. számú előterjesztéshez

Határozat – tervezet

NYÍREGYHÁZA MEGYEI JOGÚ VÁROS

KÖZGYŰLÉSE

Jogi, Ügyrendi és Etikai Bizottsága

**...../2018. (II.19.) számú
határozata**

**a helyi önszerveződő közösségek 2018. évi támogatását célzó
pályázati felhívás meghirdetéséről
(Közbiztonsági Alap)**

A Bizottság

a Közgyűlés és bizottságai feladatai és hatáskörei megállapításáról szóló 30/2010.(XI.12.) önkormányzati rendelet 8. § (1) bekezdésében biztosított jogkörében eljárva a következő határozatot hozta:

A Bizottság az előterjesztést megtárgyalta és egyetértett a határozattervezet melléklete szerint a helyi önszerveződő közösségek 2018. évi támogatását célzó pályázati felhívás meghirdetésével.

Nyíregyháza, 2018. február 15.

**Dr. Tirpák György
a bizottság elnöke**

Erről értesülnek:

- 1./ A Jogi, Ügyrendi és Etikai Bizottság tagjai
- 2./ A Polgármesteri Hivatal Közgyűlési és Törvényességi csoportja
- 3./ Irattár



NYÍREGYHÁZA

WWW.NYIREGYHAZA.HU

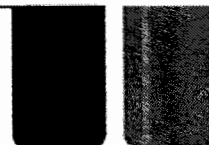

120 -

P Á L Y Á Z A T I F E L H Í V Á S

Nyíregyháza Megyei Jogú Város Közgyűlésének Jogi, Ügyrendi és Etikai Bizottsága Pályázatot hirdet

a Közbiztonsági Alapra

Nyíregyháza Megyei Jogú Város Közgyűlésének Jogi, Ügyrendi és Etikai Bizottsága azon civil szervezetek részére, amelyek célja a lakosság biztonságérzete, a személy- és vagyonbiztonság mértékének növelése Nyíregyháza Megyei Jogú Város Közgyűlése a helyi önszerveződő közösségek pénzügyi támogatásának rendjéről szóló 24/2008. (IV.29.) számú rendelete (továbbiakban: Ör. rendelet) alapján, az Önkormányzat Közbiztonság Alapjában rendelkezésre álló támogatási keret terhére pályázatot hirdet, vissza nem térítendő támogatás elnyerésére.

A pályázat célja: azon civil szervezetek támogatása, amelyek a lakosság biztonságérzetét, a személy- és vagyonbiztonság mértékének növelését biztosítják.

A pályázaton nyíregyházi székhelyű és Nyíregyházán működő civil szervezetek vehetnek részt.

Pályázhatnak:

1. Az egyesülési jogról, a közhasznú jogállásról, valamint a civil szervezetek működéséről és támogatásáról szóló 2011. évi CLXXV. törvény (továbbiakban Civil törvény) alapján létrejött jogi személyiséggel rendelkező egyesület, szövetség (kivéve: párt, szakszervezet).
2. A Polgári Törvénykönyvről szóló 2013. évi V. törvény alapján létrejött, jogi személyiséggel bíró alapítvány (ide nem értve a közalapítványt).

A pályázaton Nyíregyháza Megyei Jogú Város közigazgatási területén székhellyel rendelkező és tevékenységét ezen területen kifejtő civil szervezetek vehetnek részt.

A pályázattal kapcsolatos főbb információk:

Az önkormányzat az önszerveződő közösségek részére a támogatást a 2018. évi költségvetésből biztosított helyi önszerveződő közösségek pénzügyi alapból, Közbiztonsági Alapból finanszírozza.

- a.) Pályázati keretösszeg: 2.500.000 Ft
- b.) A pályázat keretében kizárólag a 2018. december 31. napjáig megvalósuló programok és pályázati célok kerülnek elbírálásra.
- c.) Nem részesíthető pénzügyi támogatásban négy naptári év időtartamban az az önszerveződő közösség - amely az előző évben kapott pénzügyi támogatással nem számolt el.
- az előző évben kapott támogatást a jóváhagyott céltól eltérően használta fel.



d.) Az önszerveződő közösségek pénzügyi támogatása iránti pályázatokat 1 eredeti és 1 másolati példányban, a <http://varoshaza.nyiregyhaza.hu> honlapon letölthető "Pályázati adatlap" című formanyomtatványon és a formanyomtatvány mellékletein a Jogi, Ügyrendi és Etikai Bizottsághoz (Nyíregyháza, Kossuth tér 1. 130 szoba) 2018. március 23. napjáig lehet benyújtani személyesen.

e.) A pályázattal kapcsolatban további felvilágosítás a Jegyzői Kabinet munkatársától, dr. Juhász Szabolcs jogtanácsostól, a 42/524-504-as melléken kérhető.

Elszámolható költségek:

A pályázat céljával összhangban álló és a működés során felmerülő személyi és tárgyi feltételek biztosításával kapcsolatos költségek.

A pályázathoz csatolni kell

- a) az önszerveződő közösség működésének igazolására: az önszerveződő közösség székhelye szerinti törvényszék által az önszerveződő közösség hatályos adatairól kiállított 30 napnál nem régebbi kivonatát,
- b) az önszerveződő közösség tárgyevi pénzügyi támogatásra irányuló kérelmét, amely részletes tájékoztatást tartalmaz különösen az alábbiakról:
 - ba) Az önszerveződő közösség tárgyevi tervezett céljai, feladatai (munkaterv),
 - bb) Az önszerveződő közösség tárgyevi tervezett céljaihoz, feladataihoz kapcsolódó tagdíj, önrész vállalásának tervezett mértéke,
 - bc) Az önszerveződő közösség tárgyevi tervezett céljaihoz, feladataihoz kapcsolódó, más pályázati források, lehetőségek bemutatása, kiemelése, más pályázati alapokból tervezett igénylés mértéke,
 - bd) Az önszerveződő közösség által pályázott összeg tervezett időbeni felhasználásáról, az Önkormányzattól kért támogatásra alapított várható költségeket - főbb jogcímenként - részletezve.
- c) az önszerveződő közösség tárgyevet megelőző évi tevékenységéről szóló tájékoztatót, különös tekintettel a végzett feladatokra, elért eredményekre, valamint az önszerveződő közösség a tárgyevet megelőző - amennyiben ez nem áll rendelkezésre, az azt megelőző- üzleti évről szóló számviteli beszámoló egyszerű másolatát, a pályázat benyújtását megelőző évről szóló az egyesülési jogról, a közhasznú jogállásról, valamint a civil szervezetek működéséről és támogatásáról szóló 2011. évi CLXXV. törvény 30.§ (1) bekezdése szerinti beszámolót, a közhasznúsági mellékletet, valamint a beszámoló bírósági letétbe helyezéséről szóló igazolást,



- d) az államháztartásról szóló 2011. évi CXCV. törvény 50. § (1) bekezdés c) pontjában és a nemzeti vagyonról szóló 2011. évi CXCVI. törvény 3. § (1) bekezdés 1. pontjában való megfogalmazottaknak való megfelelésről (civil szervezetek átláthatósága),
- e) a közpénzekből nyújtott támogatások átláthatóságáról szóló 2007. évi CLXXXI. törvény szerinti összeférhetetlenség, illetve érintettség fennállásáról, vagy hiányáról és közzétételi kérelem az érintettség fennállása esetén,
- f) nyilatkozat az Ávr.75.§ (2) bekezdésében meghatározottakról (pályázati adatlap 6.sz.melléklete),
- g) nyilatkozat arról, hogy megfelel a rendezett munkaügyi kapcsolatok követelményeinek,
- h) nyilatkozat de-minimis támogatásokról,
- i) áfa-levonási jogosultságról szóló nyilatkozat,
- j) nyilatkozat Ávr. 75.§ (3a) bekezdésében meghatározottakról (pályázati adatlap 7.sz.melléklete).

A támogatási szerződés megkötéséhez a kedvezményezett a támogató rendelkezésére bocsátja:

a) a nevében aláírásra jogosult személy vagy személyek pénzügyi intézmény által igazolt, ügyvéd által ellenjegyzett vagy közjegyző által hitelesített aláírás mintáját vagy az aláírás minta közjegyző által hitelesített másolatát és

b) a létesítő okiratának vagy jogszabályban meghatározott nyilvántartásba vételét igazoló okiratának eredeti példányát.

Ha a kedvezményezett három éven belül több (legalább kettő) alkalommal nyújt be pályázatot ugyanahhoz a támogatóhoz, és a fenti a), b) pontokban meghatározott okiratokban foglalt adatok nem változtak, ezen okiratokat a legkorábban benyújtott pályázathoz kell csatolnia, és a további pályázatban pedig nyilatkoznia kell arról, hogy ezen okiratokban foglalt adatok nem változtak.

A pályázattal kapcsolatos hiánypótlás:

Hiányosan benyújtott pályázat esetén, a hiánypótlási felhívást a kézbesítésétől számított 8 napon belül kell teljesíteni. Amennyiben a pályázó a hiánypótlást felhívás ellenére sem teljesíti, a pályázat nem terjeszthető a Közgyűlés elé.

Támogatás folyósítása:

A támogatás egy összegben a Támogatási Szerződés megkötésétől számított 10 napon belül a támogatott szervezet részére kiutalásra kerül.

A támogatási szerződés megkötéséhez a kedvezményezett a támogató rendelkezésére bocsátja:



NYÍREGYHÁZA

WWW.NYIREGYHAZA.HU



12s.

- a nevében aláírásra jogosult személy vagy személyek pénzügyi intézmény által igazolt, ügyvéd által ellenjegyzett vagy közjegyző által hitelesített aláírás mintáját vagy az aláírás minta közjegyző által hitelesített másolatát és
- a létesítő okiratának vagy jogszabályban meghatározott nyilvántartásba vételét igazoló okiratának eredeti példányát.

Ha a kedvezményezett három éven belül több (legalább kettő) alkalommal nyújt be pályázatot ugyanahhoz a támogatóhoz, és a fentiekben meghatározott okiratokban foglalt adatok nem változtak, ezen okiratokat a legkorábban benyújtott pályázathoz kell csatolnia, és a további pályázatban pedig nyilatkoznia kell arról, hogy ezen okiratokban foglalt adatok nem változtak (pályázati adatlap 7. sz. melléklete).

Támogatás intenzitása:

A megítélt támogatási összeg 100%-a. A támogató saját forrás meglétét nem írja elő.

Jogorvoslati lehetőség:

A támogatói döntéssel a támogató és a támogatott között polgári jogi jogviszony jön létre. A döntés ellen a polgári perrendtartásról szóló 2016. évi CXXX. törvényben meghatározottak szerint jogorvoslatnak van helye.

A beérkezett pályázatokat a pályázati időszak zárónapját követő 30. napig a szakbizottságok indoklással ellátott javaslatait is tartalmazó előterjesztést a Közgyűlés soron következő ülésén bírálja el. A Közgyűlési határozat helyben szokásos módon az Önkormányzat hivatalos honlapján www.varoshaza.nyiregyhaza.hu nyilvánosan elérhető a közgyűlést követően.

A támogatásban részesülő önszerveződő közösség a kapott támogatást csak a Közgyűlés által meghatározott célra használhatja fel.

A támogatás felhasználásával kapcsolatos ellenőrzési-tűrési és adatszolgáltatási kötelezettség

A Pályázó tudomásul veszi, hogy Nyíregyháza Megyei Jogú Város Polgármesteri Hivatal belső szervezeti egységei ellenőrzik a támogatás felhasználásának szakmai jogosultságát és összecszerúságát. A Hivatal belső ellenőrzési szervezete a pénzügyi és számviteli szabályoknak való megfelelésen túlmenően a helyszínen is jogosult ellenőrzést folytatni. Támogatott a támogatás összegének felhasználásához köteles az ellenőrzéshez szükséges adatokat, dokumentumokat az ellenőrzést végző rendelkezésére bocsátani. A támogatás összegének felhasználását az Állami Számvevőszék is jogosult vizsgálni.

A pályázó köteles az államháztartásról szóló törvény végrehajtásáról szóló kormányrendelet alapján az adatszolgáltatáshoz szükséges adatokat és az azokban bekövetkező változásokat a támogató felé a vonatkozó jogszabályi rendelkezéseknek megfelelően bejelenteni. Ennek elmulasztásából eredő joghátrányért a támogatott teljes körű felelősséggel tartozik. Amennyiben a támogatási szerződés megkötése a támogatott felróható magatartása, mulasztása (adatszolgáltatás hiánya, valótlan tartalmú adatszolgáltatás) miatt meghiúsul, a támogató a támogatási szerződés megkötésétől eláll.



A pályázó tudomásul veszi, hogy a valótlan vagy hiányos adatok megadása esetén a pályázata érvénytelen.

Nyíregyháza, 2018. február 19.

Dr. Tírpák György sk.
a Jogi, Ügyrendi és Etikai
Bizottság elnöke

WWW.NYIREGYHAZA.HU



NYÍREGYHÁZA

125.

Pályázati Adatlap

Önszerveződő közösségek pénzügyi támogatása iránt

Az önszerveződő közösség neve:
Az önszerveződő közösség székhelye:
Levelezési címe:
Adószáma:
Számlavezető pénzintézet megnevezése, számlaszám:
A szervezet jogállása: közhasznú - nem közhasznú *megfelelő jogállás aláhúzandó
Képviselőjének neve, címe, telefonszáma, e-mail címe:
A bírósági/törvényszéki nyilvántartásba vételéről szóló jogerős végzés száma, kelte:
A nyilvántartott tagok létszáma:
Kért-e az előző évben pénzügyi támogatást?
Az előző évben Nyíregyháza Megyei Jogú Város Önkormányzatától kapott támogatás(ok) típusa és összege:



- közbiztonsági alapFt
- kulturális alapFt
- civil alapFt
- szociális és egészségügyi alapFt
- városfejlesztési és környezetvédelmi alapFt
- pályázati önerő és tartalék alapFt
A jelen pályázatban kért támogatás összege:	
A kért összeg tervezett felhasználása (célja):	
(Felsorolás konkrét meghatározott tevékenységenként/költség-nemenként)	
<u>Összeg:</u>	
1)	
2)	
3)	
Stb.	
A megvalósítás és finanszírozás tervezett időbeni ütemezése:	
A tervezett cél megvalósításának egyéb (meglevő) forrásai (az Ávr. 69 § (1) h pontja szerinti bontásban):	
„a rendelkezésre álló saját és egyéb forrás összegét, ezen belül	
- az államháztartás központi alrendszeréből igényelt, kapott egyéb költségvetési támogatásból, valamint külföldi forrásokból származó összeget, és	
- az államháztartáson belüli szervezettől, a kormányzati szektorba sorolt egyéb szervezettől, ezen szervezetek tulajdonosi joggyakorlása alá tartozó gazdálkodó szervezettől vagy alapítói joggyakorlása alá tartozó alapítványtól, közalapítványtól igényelt és kapott egyéb támogatás összegét”	



A pályázathoz csatoljuk a következő mellékleteket:

- c) az önszerveződő közösség működésének igazolására: az önszerveződő közösség székhelye szerinti törvényszék által az önszerveződő közösség hatályos adatairól kiállított 30 napnál nem régebbi kivonatát,
- d) az önszerveződő közösség tárgyévi pénzügyi támogatásra irányuló kérelmét, amely részletes tájékoztatást tartalmaz különösen az alábbiakról:
 - ba) Az önszerveződő közösség tárgyévi tervezett céljai, feladatai (munkaterv),
 - bb) Az önszerveződő közösség tárgyévi tervezett céljaihoz, feladataihoz kapcsolódó tagdíj, önrész vállalásának tervezett mértéke,
 - bc) Az önszerveződő közösség tárgyévi tervezett céljaihoz, feladataihoz kapcsolódó, más pályázati források, lehetőségek bemutatása, kiemelése, más pályázati alapokból tervezett igénylés mértéke,
 - bd) Az önszerveződő közösség által pályázott összeg tervezett időbeni felhasználásáról, az Önkormányzattól kért támogatásra alapított várható költségeket - főbb jogcímenként - részletezve.
- c) az önszerveződő közösség tárgyévet megelőző évi tevékenységéről szóló tájékoztatót, különös tekintettel a végzett feladatokra, elért eredményekre, valamint az önszerveződő közösség a tárgyévet megelőző - amennyiben ez nem áll rendelkezésre, az azt megelőző- üzleti évről szóló számviteli beszámoló egyszerű másolatát, a pályázat benyújtását megelőző évről szóló az egyesülési jogról, a közhasznú jogállásról, valamint a civil szervezetek működéséről és támogatásáról szóló 2011. évi CLXXV. törvény 30.§ (1) bekezdése szerinti beszámolót, a közhasznúsági mellékletet, valamint a beszámoló bírósági letétbe helyezéséről szóló igazolást,
- d) az államháztartásról szóló 2011. évi CXCV. törvény 50. § (1) bekezdés c) pontjában és a nemzeti vagyonról szóló 2011. évi CXCVI. törvény 3. § (1) bekezdés 1. pontjában való megfogalmazottaknak való megfelelésről (civil szervezetek átláthatósága),
- e) a közpénzekből nyújtott támogatások átláthatóságáról szóló 2007. évi CLXXXI. törvény szerinti összeférhetetlenség, illetve érintettség fennállásáról, vagy hiányáról és közzétételi kérelem az érintettség fennállása esetén,
- f) nyilatkozat az Ávr.75.§ (2) bekezdésében meghatározottakról (pályázati adatlap 6.sz.melléklete),
- g) nyilatkozat arról, hogy megfelel a rendezett munkaügyi kapcsolatok követelményeinek,
- h) nyilatkozat de-minimis támogatásokról,
- i) áfa-levonási jogosultságról szóló nyilatkozat,



j) nyilatkozat Ávr. 75.§ (3a) bekezdésében meghatározottokról (pályázati adatlap 7.sz.mellélete).

A támogatási szerződés megkötéséhez a kedvezményezett a támogató rendelkezésére bocsátja:

a) a nevében aláírásra jogosult személy vagy személyek pénzügyi intézmény által igazolt, ügyvéd által ellenjegyzett vagy közjegyző által hitelesített aláírás mintáját vagy az aláírás minta közjegyző által hitelesített másolatát és

b) a létesítő okiratának vagy jogszabályban meghatározott nyilvántartásba vételét igazoló okiratának eredeti példányát.

Ha a kedvezményezett három éven belül több (legalább kettő) alkalommal nyújt be pályázatot ugyanahhoz a támogatóhoz, és a fenti a), b) pontokban meghatározott okiratokban foglalt adatok nem változtak, ezen okiratokat a legkorábban benyújtott pályázathoz kell csatolnia, és a további pályázatban pedig nyilatkoznia kell arról, hogy ezen okiratokban foglalt adatok nem változtak.

Nyíregyháza, 20.....

.....

a szervezet képviselőjének aláírása

p.h.



NYÍREGYHÁZA

129.

WWW.NYIREGYHAZA.HU

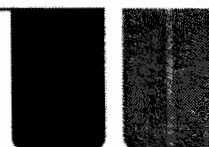

A pályázati adatlap 1. sz. melléklete

Nyilatkozat az államháztartásról szóló 2011. évi CXCV. törvény 50. § (1) bekezdés c) és a nemzeti vagyonról szóló 2011. évi CXCVI. törvény 3. § (1) bekezdés 1. pontjának való megfelelésről

I. Törvény erejénél fogva átlátható szervezetek

Alulírott,(név)....., mint a(cég)név.....(adószám)..... törvényes képviselője nyilatkozom, hogy az általam képviselt szervezet az államháztartásról szóló 2011. évi CXCV. törvény 50. § (1) bekezdés c) pontjának megfelel, azaz a nemzeti vagyonról szóló 2011. évi CXCVI. törvény 3. § (1) bekezdés 1. a) pontja szerint (aláhúzandó)

- költségvetési szerv,
- köztestület,
- helyi önkormányzat,
- nemzetiségi önkormányzat,
- társulás,
- egyházi jogi személy,
- olyan gazdálkodó szervezet, amelyben az állam / [önkormányzat megnevezése] helyi önkormányzat külön-külön vagy együtt 100%-os részesedéssel rendelkezik,
- az Európai Gazdasági Térségről szóló megállapodásban részes állam [az állam megnevezése] szabályozott piacára bevezetett nyilvánosan működő részvénytársaság, ezért átlátható szervezetnek minősül.

II. Az I. pont alá nem tartozó jogi személyek vagy jogi személyiséggel nem rendelkező gazdálkodó szervezetek

1. Alulírott,(név)....., mint a(cégnév)(adószám)..... törvényes képviselője nyilatkozom, hogy az általam képviselt szervezet az államháztartásról szóló 2011. évi CXCV. törvény 50. § (1) bekezdés c) pontjának megfelel, azaz a nemzeti vagyonról szóló 2011. évi CXCVI. törvény 3. § (1) bekezdés 1. b) pontja szerint átlátható szervezetnek minősül, az alábbiak szerint:

- a) az általam képviselt szervezet olyan belföldi vagy külföldi jogi személy vagy jogi személyiséggel nem rendelkező gazdálkodó szervezet, amely megfelel a következő feltételeknek:
- aa) tulajdonosi szerkezete, a pénzmosás és a terrorizmus finanszírozása megelőzéséről és megakadályozásáról szóló törvény szerint meghatározott tényleges tulajdonosa megismerhető, amelyről a 2. pontban nyilatkozom, és



NYÍREGYHÁZA

WWW.NYIREGYHAZA.HU

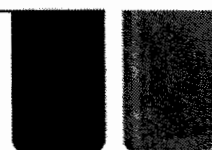

130-

- ab)* az Európai Unió tagállamában/ az Európai Gazdasági Térségről szóló megállapodásban részes államban/ a Gazdasági Együttműködési és Fejlesztési Szervezet tagállamában/ olyan államban rendelkezik adóilletőséggel, amellyel Magyarországnak a kettős adóztatás elkerüléséről szóló egyezménye van [**a megfelelő aláhúzendő**], és ez az ország: [**ország megnevezése**] , és
- ac)* nem minősül a társasági adóról és az osztalékadóról szóló törvény szerint meghatározott ellenőrzött külföldi társaságnak, amelyről a 3. pontban nyilatkozom és
- ad)* az általam képviselt szervezetben közvetlenül vagy közvetetten több mint 25%-os tulajdonnal, befolyással vagy szavazati joggal bíró jogi személy, jogi személyiséggel nem rendelkező gazdálkodó szervezet tekintetében az *aa)*, *ab)* és *ac)* alpont szerinti feltételek fennállnak, amelyről a 4. pontban nyilatkozom.

2. Nyilatkozat tényleges tulajdonosról

Az általam képviselt szervezetnek a pénzmosás és a terrorizmus finanszírozása megelőzéséről és megakadályozásáról szóló 2007. évi CXXXVI. törvény 3. § r) pontja alapján a következő természetes személy(ek) a tényleges tulajdonosa(i)*:

Sorsz.	Tényleges tulajdonos	Adószám/adóazonosító	Tulajdoni hányad

* A 2013. évi V. törvény 8:2. § rendelkezése alapján

Többségi befolyás az olyan kapcsolat, amelynek révén természetes személy vagy jogi személy (befolyással rendelkező) egy jogi személyben a szavazatok több mint felével vagy meghatározó befolyással rendelkezik. A befolyással rendelkező akkor rendelkezik egy jogi személyben meghatározó befolyással, ha annak tagja vagy részvényese, és

a) jogosult e jogi személy vezető tisztségviselői vagy felügyelőbizottsága tagjai többségének megválasztására, illetve visszahívására; vagy

b) a jogi személy más tagjai, illetve részvényesei a befolyással rendelkezővel kötött megállapodás alapján a befolyással rendelkezővel azonos tartalommal szavaznak, vagy a befolyással rendelkezőn keresztül gyakorolják szavazati jogukat, feltéve, hogy együtt a szavazatok több mint felével rendelkeznek.



A többségi befolyás akkor is fennáll, ha a befolyással rendelkező számára a 2013. évi V. törvény 8:2 § (1)-(2) bekezdés szerinti jogosultságok közvetett befolyás útján biztosítottak.

Közvetett befolyással rendelkezik a jogi személyben az, aki a jogi személyben szavazati joggal rendelkező más jogi személyben (köztes jogi személy) befolyással bír. A közvetett befolyás mértéke a köztes jogi személy befolyásának olyan hányada, amilyen mértékű befolyással a befolyással rendelkező a köztes jogi személyben rendelkezik. Ha a befolyással rendelkező a szavazatok felét meghaladó mértékű befolyással rendelkezik a köztes jogi személyben, akkor a köztes jogi személynek a jogi személyben fennálló befolyását teljes egészében a befolyással rendelkező közvetett befolyásaként kell figyelembe venni.

A közeli hozzátartozók közvetlen és közvetett tulajdoni részesedését vagy szavazati jogát egybe kell számítani.

Nyilatkozat a külföldi ellenőrzött társasági minősítésről:

- 2.1. Amennyiben a pályázó nem magyarországi székhelyű, és üzletvezetésének helye külföldön van, és székhelye, illetősége az Európai Unió tagállamában, az OECD tagállamában vagy olyan államban van, amellyel Magyarországnak hatályos egyezménye van a kettős adóztatás elkerülésére, kérjük adja meg a pályázat benyújtásának évétől kezdődően az utolsó lezárt adóévig, hogy a gazdálkodó szervezet és az adott államban lévő kapcsolt vállalkozásai által együttesen saját eszközzel és munkaviszonyban foglalkoztatott munkavállalókkal végzett termelő, feldolgozó, mezőgazdasági, szolgáltató, befektetői, valamint kereskedelmi tevékenységéből származó bevétele hány százaléka az összes bevételének, az alábbiak szerint (amennyiben több gazdálkodó szervezet van, kérjük újabb táblázat kitöltését):

adóév	Gazdálkodó szervezet neve	Az illetőség szerinti országban termelő, feldolgozó, mezőgazdasági, szolgáltató, befektetői, valamint kereskedelmi tevékenységéből származó bevételeinek aránya az összes bevételhez képest
(pályázat benyújtásának éve)		



(utolsó lezárt adóév)		
-----------------------	--	--

2.2. Amennyiben a pályázó magyarországi székhellyel rendelkezik, nem külföldi ellenőrzött társaság.

3. Nyilatkozat a közvetlenül vagy közvetetten több mint 25%-os tulajdonnal, befolyással, szavazati joggal bíró államháztartáson kívüli jogi személy vagy jogi személyiséggel nem rendelkező gazdálkodó szervezet átláthatóságáról

3.1. A közvetlenül vagy közvetetten több mint 25%-os tulajdonnal, befolyással, szavazati joggal bíró jogi személy vagy jogi személyiséggel nem rendelkező gazdálkodó szervezet(ek) és adóilletőségük:

Sorsz.	Gazdálkodó szervezet neve	Adószám	Részesedés mértéke %-ban	Adóilletősége

3.2. A közvetlenül vagy közvetetten több mint 25%-os tulajdonnal, befolyással, szavazati joggal bíró jogi személy vagy jogi személyiséggel nem rendelkező gazdálkodó szervezet tényleges tulajdonosa(i):

Sorsz.	Gazdálkodó szervezet neve	Tényleges tulajdonos(ok)	Adószám/adóazonosító	Tulajdoni hányad

3.3. A közvetlenül vagy közvetetten több mint 25%-os tulajdonnal, befolyással, szavazati joggal bíró jogi személy vagy jogi személyiséggel nem rendelkező gazdálkodó szervezet a társasági adóról és

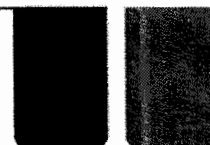

az osztalékadóról szóló 1996. évi LXXXI. törvény 4. § 11. pontja szerinti ellenőrzött külföldi társasági* minősítése

Amennyiben a 4.1. pontban felsorolt gazdálkodó szervezetek székhelye, illetősége az Európai Unió tagállamában, az OECD tagállamában vagy olyan államban van, amellyel Magyarországnak hatályos egyezménye van a kettős adóztatás elkerülésére, kérjük adja meg a pályázat benyújtásának évétől kezdődően az utolsó lezárt adóévig, hogy a gazdálkodó szervezet és az adott államban lévő kapcsolt vállalkozásai által együttesen saját eszközzel és munkaviszonyban foglalkoztatott munkavállalókkal végzett termelő, feldolgozó, mezőgazdasági, szolgáltató, befektetői, valamint kereskedelmi tevékenységéből származó bevétele hány százaléka az összes bevételének, az alábbiak szerint (amennyiben több gazdálkodó szervezet van, kérjük újabb táblázat kitöltését):

adóév	Gazdálkodó szervezet neve	Az illetőség szerinti országban termelő, feldolgozó, mezőgazdasági, szolgáltató, befektetői, valamint kereskedelmi tevékenységéből származó bevételének aránya az összes bevételhez képest
(pályázat benyújtásának éve)		
...		
...		
...		
(utolsó lezárt adóév)		

***Ellenőrzött külföldi társaság:** az a külföldi személy, illetve az üzletvezetés helye alapján külföldi illetőségű (a továbbiakban együtt: külföldi társaság), amelyben a külföldi társaság adóéve napjainak többségében a személyi jövedelemadóról szóló törvény szerint belföldi illetőségű tényleges tulajdonos (a továbbiakban: részesedéssel rendelkező) van, valamint az a külföldi társaság, amelynek az adóévben elért bevételei többségében magyarországi forrásból származnak, bármely esetben akkor, ha a külföldi társaság által az adóévre fizetett (fizetendő), adóvisszatérítéssel csökkentett társasági adónak megfelelő adó és az adóalap [csoportos adóalanyiság esetén a csoportszinten fizetett (fizetendő) adóvisszatérítéssel csökkentett adó és



az adóalap] százalékban kifejezett hányadosa nem éri el a 10 százalékot vagy a külföldi társaság nulla vagy negatív adóalap miatt nem fizet társasági adónak megfelelő adót, bár eredménye pozitív; nem kell e rendelkezést alkalmazni, ha a külföldi társaság székhelye, illetősége az Európai Unió tagállamában, az OECD tagállamában vagy olyan államban van, amellyel Magyarországnak hatályos egyezménye van a kettős adóztatás elkerülésére és amely államban valódi gazdasági jelenléttel bír, azzal, hogy

a) valódi gazdasági jelenlétnek minősül a külföldi társaság és az adott államban lévő kapcsolt vállalkozásai által együttesen saját eszközzel és munkaviszonyban foglalkoztatott munkavállalókkal végzett termelő, feldolgozó, mezőgazdasági, szolgáltató, befektetői, valamint kereskedelmi tevékenység, ha az ebből származó bevételük eléri az összes bevételük legalább 50 százalékát;

b) befektetői tevékenységnek minősül a tulajdoni részesedést jelentő tartós befektetés, a hitelviszonyt megtestesítő értékpapír megszerzése, tartása és elidegenítése, valamint az adott államban az értékpapírokra, befektetési szolgáltatásokra vonatkozó jogszabályok által szabályozott, illetve a pénzügyi szolgáltatási, befektetési szolgáltatási tevékenység felügyeletét ellátó hatóság által felügyelt, illetve engedélyezett alap, társaság vagy egyéb szervezet, továbbá az adott állam illetékes

hatóságának engedélyével rendelkező alapkezelő által kezelt, ugyanazon országban alapított vagy bejegyzett alap, társaság vagy egyéb szervezet befektetése, illetve tevékenysége;

c) nulla vagy negatív eredmény és adóalap esetén a külföldi állam által jogszabályban előírt társasági adónak megfelelő adó mértékének (amennyiben a külföldi állam az adóalap összegétől függően több társasági adónak megfelelő adómértéket alkalmaz, akkor a legkisebb mértéknek) kell elérnie a 10 százalékot;

d) a külföldi társaság adóéve alatt a részesedéssel rendelkező adóévének utolsó napján vagy napjáig lezárult utolsó adóévet kell érteni;

e) e rendelkezéseket önállóan alkalmazni kell a külföldi társaság székhelyétől, illetőségétől eltérő államban lévő telephelyére is;

f) e rendelkezés alkalmazásában tényleges tulajdonosnak minősül az a magánszemély, aki a külföldi társaságban közvetlenül vagy közvetve a szavazati jogok vagy a tulajdoni hányad legalább tíz százalékával vagy - a Polgári Törvénykönyv (a továbbiakban: Ptk.) rendelkezéseinek megfelelő alkalmazásával - meghatározó befolyással rendelkezik;

g) nem minősül ellenőrzött külföldi társaságnak a külföldi társaság, amelyben az adóév első napján már legalább öt éve elismert tőzsdén jegyzett személy vagy kapcsolt vállalkozása az adóév minden napján legalább 25 százalékos részesedéssel rendelkezik.

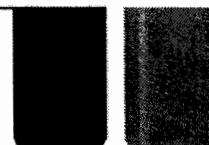

III. Civil szervezetek, vízitársulatok

1. Alulírott,(név)....., mint a(civil szervezet, vízitársulat neve)(adószám) törvényes képviselője nyilatkozom, hogy az általam képviselt szervezet az államháztartásról szóló 2011. évi CXCV. törvény 50. § (1) bekezdés c) pontjának megfelel, azaz a nemzeti vagyonról szóló 2011. évi CXCVI. törvény 3. § (1) bekezdés 1. c) pontja szerint átlátható szervezetnek minősül, az alábbiak szerint:

a) Az általam képviselt szervezet vezető tisztségviselői:

Sorsz.	Vezető tisztségviselő	Adószám/adóazonosító

b) Az általam képviselt szervezet, valamint az a) pont szerinti vezető tisztségviselői az alábbi szervezet(ek)ben rendelkeznek 25%-ot meghaladó részesedéssel:

Sorsz.	Vezető tisztségviselő	Szervezet neve	Adószám	Részesedés mértéke

c) A b) pont szerinti szervezet(ek) átlátható szervezetek, azaz

ca) tulajdonosi szerkezete, a pénzmosás és a terrorizmus finanszírozása megelőzéséről és megakadályozásáról szóló törvény szerint meghatározott tényleges tulajdonosa megismerhető, amelyről a 2. pontban nyilatkozom,

cb) az Európai Unió tagállamában, az Európai Gazdasági Térségről szóló megállapodásban részes államban, a Gazdasági Együttműködési és Fejlesztési Szervezet tagállamában, olyan államban rendelkezik adóilletőséggel, amellyel Magyarországnak a kettős adóztatás elkerüléséről szóló egyezménye van, amelyről a 3. pontban nyilatkozom,

cc) nem minősül a társasági adóról és az osztalékadóról szóló törvény szerint meghatározott ellenőrzött külföldi társaságnak, amelyről a 3. pontban nyilatkozom,



cd) a szervezetben közvetlenül vagy közvetetten több mint 25%-os tulajdonnal, befolyással vagy szavazati joggal bíró jogi személy, jogi személyiséggel nem rendelkező gazdálkodó szervezet tekintetében az ca), cb) és cc) alpont szerinti feltételek fennállnak, amelyről a 4. pontban nyilatkozom.

2. Nyilatkozat tényleges tulajdonosról

A b) pont szerinti szervezetnek a pénzmosás és a terrorizmus finanszírozása megelőzéséről és megakadályozásáról szóló 2007. évi CXXXVI. törvény 3. § r) pontja alapján a következő természetes személy(ek) a tényleges tulajdonosa(i)*:

Sorsz.	Tényleges tulajdonos	Adószám/adóazonosító	Tulajdoni hányad

3. Nyilatkozat a b) pont szerinti szervezet átláthatóságáról

3.1. A b) pont szerinti szervezet(ek) adóilletősége

Sorsz.	Gazdálkodó szervezet neve	Adószám	Részesedés mértéke %-ban	Adóilletősége

3.2. A b) szerinti szervezetek ellenőrzött külföldi társasági minősítése

Amennyiben a 3.1. pontban felsorolt gazdálkodó szervezetek székhelye, illetősége az Európai Unió tagállamában, az OECD tagállamában vagy olyan államban van, amellyel Magyarországnak hatályos egyezménye van a kettős adóztatás elkerülésére, kérjük adja

meg a pályázat benyújtásának évétől kezdődően az utolsó lezárt adóévig, hogy a gazdálkodó szervezet és az adott államban lévő kapcsolt vállalkozásai által együttesen saját eszközzel és munkaviszonyban foglalkoztatott munkavállalókkal végzett termelő, feldolgozó, mezőgazdasági, szolgáltató, befektetői,

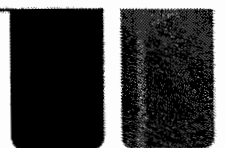

valamint kereskedelmi tevékenységéből származó bevétele hány százaléka az összes bevételének, az alábbiak szerint (amennyiben több gazdálkodó szervezet van, kérjük újabb táblázat kitöltését):

adóév	Gazdálkodó szervezet neve, adószáma	Az illetőség szerinti országban termelő, feldolgozó, mezőgazdasági, szolgáltató, befektetői, valamint kereskedelmi tevékenységéből származó bevételének aránya az összes bevételhez képest
(pályázat benyújtásának éve)		
...		
...		
...		
(utolsó lezárt adóév)		

4. Nyilatkozat azoknak a szervezeteknek az átláthatóságáról, amelyek közvetlenül vagy közvetetten több mint 25%-os tulajdonnal, befolyással vagy szavazati joggal rendelkeznek olyan gazdálkodó szervezetben, amelyben a civil szervezet, vitérszolgálat vagy ezek vezető tisztségviselői 25%-ot meghaladó részesedéssel rendelkeznek

Sorsz.	Gazdálkodó szervezet neve	Adószám	Részesedés mértéke %-ban	Adóilletősége	tényleges tulajdonos(ok)	tényleges tulajdonos adószáma



adóév	Gazdálkodó szervezet neve, adószáma	termelő, feldolgozó, mezőgazdasági, szolgáltató, befektetői, valamint kereskedelmi tevékenységéből származó bevételének aránya az összes bevételhez képest
(pályázat benyújtásának éve)		
...		
...		
...		
(utolsó lezárt adóév)		

Nyilatkozom továbbá, hogy a felsorolt követelményeknek az általam képviselt szervezet a sz. projekt benyújtásának időpontjában (éééé.hh.nn) is megfelelt.

Kijelentem, hogy az általam képviselt szervezet alapító (létesítő) okirata, illetve külön jogszabály szerinti nyilvántartásba vételt igazoló okirata alapján jogosult vagyok a szervezet képviseletére (és cégjegyzésére).

Kelt: Nyíregyháza, 20.....

.....
a szervezet képviselőjének aláírása
p.h.

WWW.NYIREGYHAZA.HU



NYÍREGYHÁZA

119



A pályázati adatlap 2. sz. melléklete

Nyilatkozat az államháztartásról szóló 2011. évi CXCV. törvényben előírt rendezett munkaügyi kapcsolatokra

NYILATKOZAT

a rendezett munkaügyi kapcsolatok feltételeiről és igazolásának módjáról

Alulírott (név):	
mint a (szervezet neve):	
székhelye:	
levelezési címe:	
nyilvántartásba vevő szerv megnevezése:	
nyilvántartási száma:	
adószáma:	
számlavezető pénzintézet neve:	
számlaszám:	

képviselője büntetőjogi felelősségem tudatában

nyilatkozom,

hogy az általam képviselt szervezettel szemben nem állnak fenn az alábbiak:

a) az adózás rendjéről szóló 2003. évi XCII. törvény (a továbbiakban: Art.) 16. § (4) bekezdés a) pontjában vagy 16. § (4a) bekezdésében, valamint az egyszerűsített foglalkoztatásról szóló 2010. évi LXXV. törvény 11. §-ában foglalt, a foglalkoztatásra irányuló jogviszony létesítésével összefüggő bejelentési kötelezettség elmulasztása,

b) az Mt. 34. §-ában meghatározott, a munkavállalói jogalanyisággal kapcsolatos életkori feltételekre (ideértve a gyermekmunka tilalmát is) vonatkozó rendelkezések megsértése,

WWW.NYIREGYHAZA.HU



NYÍREGYHÁZA

140.

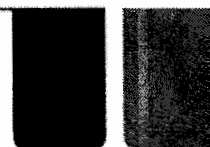

c) jogszabályban, kollektív szerződésben vagy a miniszter által az ágazatra, alágazatra kiterjesztett kollektív szerződésben megállapított munkabér mértékére és a kifizetés határidejére vonatkozó rendelkezések megsértése,

d) a harmadik országbeli állampolgár

da) munkavállalási engedély, illetve EU Kék Kártya, vagy

db) a harmadik országbeli állampolgárok beutazásáról és tartózkodásáról szóló 2007. évi II. törvény (a továbbiakban: Harmtv.) szerinti, keresőtevékenység folytatására jogosító engedély (ideértve a magas szintű képzettséget igénylő munkavállalás és tartózkodás céljából kiállított EU Kék Kártyát is)

nélkül történő foglalkoztatása,

e) a munkaerő-kölcsönzésre vonatkozó, az Mt. 215. § (1) bekezdésének a nyilvántartásba vétellel kapcsolatos szabályainak megsértése, valamint

f) az egyenlő bánásmódról és az esélyegyenlőség előmozdításáról szóló 2003. évi CXXV. törvény (a továbbiakban: Ebktv.) alapján az egyenlő bánásmód követelményének megsértése

miatt a hatáskörében eljáró illetékes hatóság, vagy bíróság a támogatás igénylésének időpontját megelőző két éven belül jogerőre emelkedett és végrehajthatóvá vált közigazgatási határozattal, illetőleg jogerős bírósági határozattal meghatározott hátrányos jogkövetkezményt alkalmazott.

Kelt: Nyíregyháza, 20.....

.....
a szervezet képviselőjének aláírása
p.h.



NYÍREGYHÁZA

WWW.NYIREGYHAZA.HU

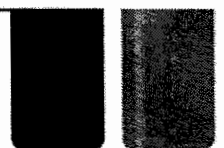

14,

A pályázati adatlap 3. sz. mellélete

Nyilatkozat a közpénzekből nyújtott támogatások átláthatóságáról szóló 2007. évi CLXXXI. törvény szerinti összeférhetetlenség, illetve érintettség fennállásáról, vagy hiányáról és a 2007. évi CLXXXI. törvény 8. § (1) bekezdés szerinti érintettségéről.

NYILATKOZAT

a közpénzekből nyújtott támogatások átláthatóságáról szóló 2007. évi CLXXXI. törvény szerinti összeférhetetlenség, illetve érintettség fennállásáról, vagy hiányáról

A Pályázó

Neve:

Székhelye:

Képviselőjének neve:

Nyilvántartásba vételi okirat száma:

Nyilvántartásba vevő szerv megnevezése:

Kijelentem, hogy a pályázóként megjelölt szervezettel szemben a közpénzekből nyújtott támogatások átláthatóságáról szóló 2007. évi CLXXXI. törvény

– 6. § (1) bekezdése szerinti összeférhetetlenség

1. nem áll fenn vagy

2. fennáll az ...pont alapján

– 8. § (1) bekezdése szerinti érintettség

WWW.NYIREGYHAZA.HU



NYÍREGYHÁZA

142.

1. nem áll fenn vagy

2. fennáll az ...pont alapján

Az összeférhetetlenség vagy az érintettség alapjául szolgáló körülmény leírása:

.....

Kijelentem, hogy az összeférhetetlenség megszüntetésére az alábbiak szerint intézkedtem:

.....

Kijelentem, hogy az érintettség közzétételét külön űrlap csatolásával kezdeményeztem.

Kelt: Nyíregyháza, 20.....

.....
a szervezet képviselőjének aláírása
p.h.



NYÍREGYHÁZA

WWW.NYIREGYHAZA.HU

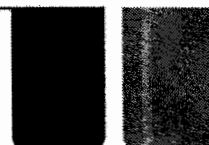

142.

KÖZZÉTÉTELI KÉRELEM

a közpénzekből nyújtott támogatások átláthatóságáról szóló 2007. évi CLXXXI. törvény 8. § (1) bekezdés szerinti érintettségéről

A Pályázó

Neve:

Székhelye:

Képviselőjének neve:

Nyilvántartásba vételi okirat száma:

Nyilvántartásba vevő szerv megnevezése:

Kijelentem, hogy a közpénzekből nyújtott támogatások átláthatóságáról szóló 2007. évi CLXXXI. törvény 8. § (1) bekezdés szerinti érintettség a pályázóként megjelölt szervezettel szemben fennáll, mert a pályázó

- a pályázati eljárásban döntés előkészítőként közreműködő, vagy döntést hozó szervnél munkavégzésre irányuló jogviszonyban álló személy, vagy e személy közeli hozzátartozója,
- nem kizárt közjogi tisztviselő, vagy e személy közeli hozzátartozója,
- a pályázati eljárásban döntés előkészítőként közreműködő, vagy döntést hozó szervnél munkavégzésre irányuló jogviszonyban álló személy, vagy e személy közeli hozzátartozója tulajdonában álló gazdasági társaság, illetve nem kizárt közjogi tisztviselő, vagy e személy közeli hozzátartozója tulajdonában álló gazdasági társaság,
- olyan gazdasági társaság, alapítvány, egyesület, egyházi jogi személy vagy szakszervezet, amelyben a fenti pontokban felsorolt személy vezető tisztviselő, az alapítvány kezelő szervének, szervezetének tagja, tisztviselője vagy az egyesület ügyintéző vagy képviseleti szervének tagja.

Indokolás:

Az érintettséget megalapozó személy társaságban betöltött pozíciója *(a pozíció beírandó):*

.....

A szervezet megnevezése, amellyel munkavégzésre irányuló jogviszonyban áll *(a szervezet neve, székhelye beírandó):*

.....



NYÍREGYHÁZA

WWW.NYIREGYHAZA.HU

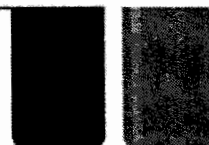

144,

Közjogi tisztség megjelölése (a kívánt rész aláhúzendó):

köztársasági elnök, Országgyűlés által választott vagy a köztársasági elnök által kinevezett tisztségviselő, országgyűlési és az európai parlamenti képviselő, polgármester, alpolgármester, főpolgármester, főpolgármester-helyettes, helyi önkormányzati képviselő, helyi önkormányzat képviselő-testülete bizottságának tagja, központi államigazgatási szerv - a 2. § (1) bekezdés d) pont alá nem tartozó - vezetője és helyettesei, regionális fejlesztési tanács tagja

A közeli hozzátartozói kapcsolat megjelölése (a kívánt rész aláhúzendó):

házas társ, egyeneságbeli rokon, örökbefogadott, mostoha- és neveltgyermek, örökbefogadó-, mostoha- és nevelőszülő, testvér

Kijelentem, hogy a fenti nyilatkozat kitöltésével eleget tettem a közpénzekből nyújtott támogatások átláthatóságáról szóló 2007. évi CLXXXI. törvény rendelkezéseinek az érintettségemet illetően. A nyilatkozatban szereplő adatok a valóságnak mindenben megfelelnek.

Kelt: Nyíregyháza, 20.....

.....

a szervezet képviselőjének aláírása
p.h.



NYÍREGYHÁZA

WWW.NYIREGYHAZA.HU



145.

A pályázati adatlap 4. sz. melléklete

Nyilatkozat

de minimis támogatás igénybevételéről

NÉV: _____

SZÉKHELY: _____

NYILVÁNTARTÁSI SZÁMA: _____

NYILVÁNTARTÁSBA VEVŐ SZERV MEGNEVEZÉSE: _____

ADÓSZÁM: _____

Nyilatkozom, hogy Nyíregyháza Megyei Jogú Város Önkormányzata Közgyűlésének
Bizottságához benyújtott _____ tárgyú pályázat/ kérelem beadását megelőző két
pénzügyi évben, illetve a folyamatban lévő pénzügyi év során

- a) **az általam képviselt szervezet nem részesült de minimis, azaz csekély összegű támogatásokról szóló
rendelet hatálya alá tartozó támogatásban.**



NYÍREGYHÁZA

WWW.NYIREGYHAZA.HU

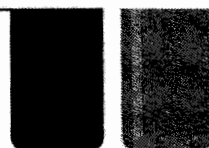

146.

b) az általam képviselt szervezet részesült de minimis, azaz csekély összegű támogatásokról szóló rendelet hatálya alá tartozó támogatásban, melynek bruttó támogatás tartalma: _____ Ft, azaz _____ Ft.

* a megfelelő rész aláhúzendó

Tudomásul veszem, hogy Nyíregyháza Megyei Jogú Város Önkormányzata KözgyűlésénekBizottsága által nyújtott támogatáshoz kapcsolódóan jogszabályban előírt külön nyilvántartási és adatszolgáltatási kötelezettség terhel.

Kelt: Nyíregyháza, 20.....

.....

szervezet képviselőjének aláírása

p.h.



NYÍREGYHÁZA

WWW.NYIREGYHAZA.HU

147.

A pályázati adatlap 5. sz. melléklete

ÁFA NYILATKOZAT

Alulírott (név), mint a(z) szervezet
(székhely:..... adószám: _ _ _ _ _ - _ - _) képviselőre
jogosult büntetőjogi felelősségem tudatában nyilatkozom arról, hogy a támogatás tárgyát képező
tevékenység vonatkozásában az általános forgalmi adóról szóló 2007. évi CXXVII. törvény (a továbbiakban:
ÁFA tv.) alapján¹

1. Nem vagyok alanya az áfának. Az elszámolásnál az áfával növelt (bruttó) összeg kerül figyelembevételre.

Kijelentem, hogy a támogatási szerződés mellékletét képező költségvetésben az általános forgalmi adót tartalmazó összeget szerepeltetem és az elszámolásnál az áfával növelt (bruttó) összeg kerül figyelembevételre.

2. Alanya vagyok az áfának, de a támogatásból finanszírozott projektem kapcsán áfa levonási jog nem illet meg (tárgyi adómentes tevékenységet vagy adólevonási joggal nem járó tevékenységet végzek).

Kijelentem, hogy a támogatási szerződés mellékletét képező költségvetésben az általános forgalmi adót tartalmazó összeget szerepeltetem és az elszámolásnál az áfával növelt (bruttó) összeg kerül figyelembevételre.

3. Alanya vagyok az áfának, a támogatott tevékenységgel kapcsolatban felmerült költségeimhez kapcsolódó áfára vonatkozóan adólevonási jog illet meg.

¹ Kérjük azon szövegrész előtti körben jelölje választását x-szel, amely konkrétan Önre vonatkozik. Javított, illetve ellentmondásos nyilatkozatot nem áll módunkban elfogadni.



Kijelentem, hogy a támogatási szerződés mellékletét képező költségvetésben az általános forgalmi adót nem tartalmazó összeget szerepeltetem és az elszámolásnál az áfa nélküli (nettó) összeg kerül figyelembevételre.

- 4. Alanya vagyok az áfának, de a jelen szerződéshez kapcsolódóan nem élhetek az áfára vonatkozó adólevonási jogommal. Vállalom, hogy a szerződésben megjelölt tevékenységgel kapcsolatban felmerült költségeket tételesen elkülönítem és az ezekhez kapcsolódó áfára vonatkozó adólevonási jogommal nem élek, sem a tevékenység megkezdésekor, sem a szerződés érvényességi időtartamán belül.

Kijelentem, hogy a támogatási szerződés mellékletét képező költségvetésben az általános forgalmi adót tartalmazó összeget szerepeltetem és az elszámolásnál az áfával növelt (bruttó) összeg kerül figyelembevételre.

- 5. Alanya vagyok az áfának és jelen támogatási szerződéshez kapcsolódóan arányosítással állapítom meg a levonható és a le nem vonható áfa összegét. Kijelentem, hogy elszámolásnál az arányosítás számítását mellékelem.

Kijelentem, hogy a támogatási szerződés mellékletét képező költségvetésben az általános forgalmi adót tartalmazó összeget arányosítottan szerepeltetem és az elszámolásnál a költségek ez esetben az arányosítással korrigált értékben kerülnek figyelembevételre.

- 6. Az egyszerűsített vállalkozói adóról szóló 2002. évi XLIII. törvény hatálya alá tartozom.

Kijelentem, hogy a támogatási szerződés mellékletét képező költségvetésben az általános forgalmi adót nem tartalmazó összeget szerepeltetem és az elszámolásnál az áfa nélküli (nettó) összeg kerül figyelembevételre.

Kijelentem továbbá, hogy amennyiben a jelen nyilatkozat tartalmában, illetve az abban szereplő adatokban változás következik be, arról Támogatáskezelőt haladéktalanul, legkésőbb a változást követő munkanapon tájékoztatom.

Tudomásul veszem, hogy amennyiben az ÁFA tv. 142. §-a által előírt fordított adózás szerint a termék beszerzőjeként, illetve a szolgáltatás igénybevevőjeként kötelezett vagyok az általános forgalmi adó megfizetésére, továbbá e körben áfa levonási joggal nem rendelkezem, az érintett ügylet(ek)ről a beszámoló



mellékletét képező nyilatkozatban külön beszámolok és az ügylet(ek)et alátámasztó bizonylatokat a támogatási útmutatóban foglaltaknak megfelelően elkülönítetten nyújtom be.

Tudomásul veszem, hogy az intézkedés keretében nem jogosultak támogatásra azok az adók, amelyek bármilyen egyéb eszközzel, bármely hatóságtól visszaigényelhetők, visszatéríthetők vagy ellentételezhetők és nyilatkozatomat ennek tudatában teszem.

Hozzájárulok ahhoz, hogy a Támogató, illetve a Lebonyolító adataimat felhasználja, nyilvántartsa és szükség esetén nyilatkozatom valóságtartalmának alátámasztására további adatokat bekérjen, valamint e célból az Nemzeti Adó és Vámhivatalt megkeresse.

Tudomásul veszem, hogy amennyiben pénzügyi támogatás vagy más gazdasági előny megszerzése végett valótlan tartalmú nyilatkozatot teszek, illetve valótlan tartalmú, hamis okiratot használok fel, bűncselekményt követek el, és ez minden esetben feljelentést von maga után.

Tudomásul veszem, hogy az általam, illetve esetleges képviselőm által az eljárás bármely szakában tett valótlan, hamis adatszolgáltatás, vagy ilyen tartalmú nyilatkozattétel esetén a Támogató / Lebonyolító a támogatási összeg visszatartása, illetve a kifizetett támogatás kamataival együtt történő behajtása iránt a támogatási szerződés mellékletét képező beszédési megbízás alapján haladéktalanul intézkedik.

Tudomásul veszem, hogy a Támogató, illetve a Lebonyolító az általános forgalmi adóval kapcsolatos jogállásomra vonatkozóan további nyilatkozatot, információt kérhet.

Kelt: Nyíregyháza, 20.....

.....

szervezet képviselőjének aláírása

p.h.



NYÍREGYHÁZA

WWW.NYIREGYHAZA.HU

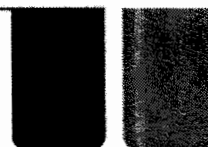

150.

A pályázati adatlap 6. sz. melléklete

Nyilatkozat

Alulírott, mint a szervezet (székhelye:,
..... adószám:) törvényes képviselője, büntetőjogi felelősségem
tudatában nyilatkozom, hogy a

1. támogatási igényben foglalt adatok, információk és dokumentumok teljeskörűek, valóságosak és hitelesek, valamint arra vonatkozóan, hogy az adott tárgyban támogatási igényt korábban vagy egyidejűleg

20...évhónap és(szervezethez/intézményhez)

20...évhónap és(szervezethez/intézményhez)

20...évhónap és(szervezethez/intézményhez)

nyújtottam be,

2. esedékessé vált és meg nem fizetett köztartozása szervezetünknek nincsen,
3. a szervezetünk nem áll jogerős végzéssel elrendelt végelszámolás, felszámolás alatt, ellene jogerős végzéssel elrendelt csődeljárás vagy egyéb, a megszüntetésére irányuló, jogszabályban meghatározott eljárás nincs folyamatban,
4. saját forrás rendelkezésre áll, amennyiben a pályázati cél megvalósításához saját erő a költségvetési tervben tervezésre került,
5. a szervezetünk megfelel az Áht. 48/B. §-ában és 50. §-ában meghatározott követelményeknek,

(Nem lehet a támogatási jogviszonyban kedvezményezett)



NYÍREGYHÁZA

WWW.NYIREGYHAZA.HU

151.

- a) az, aki a támogatási döntést meghozta, vagy aki a támogatási döntés meghozatalában döntés-előkészítőként részt vett,
 - b) az, aki a támogatási döntés időpontjában a Kormány tagja, államtitkár, közigazgatási államtitkár, helyettes államtitkár, megyei közgyűlés elnöke, főpolgármester, polgármester, regionális fejlesztési ügynökség vezető tisztségviselője,
 - c) az a)-b) pont szerinti személlyel közös háztartásban élő hozzátartozó,
 - d) az állam, a helyi önkormányzat, illetve a köztisztviselő legalább 50%-os közvetlen vagy közvetett tulajdonában lévő gazdasági társaság, valamint a sportegyesület és a sportszövetség kivételével - az olyan gazdasági társaság, alapítvány, egyesület, egyházi jogi személy vagy szakszervezet, illetve ezek önálló jogi személyiséggel rendelkező olyan szervezeti egysége, amelyben az a)-c) pont szerinti személy vezető tisztségviselő, az alapítvány kezelő szervének, szervezetének tagja, tisztségviselője, az egyesület, az egyházi jogi személy vagy a szakszervezet ügyintéző vagy képviselői szervének tagja.)
6. nem áll fenn harmadik személy irányában olyan kötelezettségünk, amely a költségvetési támogatás céljának megvalósulását megghiúsíthatja.

Nyíregyháza, 20

.....

szervezet képviselőjének aláírása

p.h.



NYÍREGYHÁZA

WWW.NYIREGYHAZA.HU



152.

A pályázati adatlap 7. sz. melléklete²

Nyilatkozat

Alulírott, mint a szervezet (székhelye:,
..... adószám:) törvényes képviselője, büntetőjogi felelősségem
tudatában nyilatkozom, hogy

szervezetünk három éven belül több (legalább két) alkalommal nyújtott be pályázatot Nyíregyháza Megyei
Jogú Város Önkormányzatához, és az Ávr. 75.§ (3) bekezdésében meghatározott okirat/okiratok közül

- az aláírásminta,
- létesítő okirat,
- jogszabályban meghatározott nyilvántartásba vételt igazoló okirat*

***a megfelelő okirat típust kérjük aláhúzni**

1. **nem változott**, ezen okiratot/okiratokat a legkorábban benyújtott pályázathoz (pályázatok
megnevezése.....)
csatoltam.
2. Az aláírásminta, létesítő okirat, jogszabályban meghatározott nyilvántartásba vételt igazoló okirat
adatai **változtak**. Az okirat/okiratok eredeti példányát jelen pályázathoz csatoltam. *
3. Korábban nem nyújtottam be pályázatot az Önkormányzathoz, így a fenti okiratokat jelen
pályázathoz csatolom. *

***a megfelelő választ kérjük aláhúzni**

Nyíregyháza, 20.....

.....
a szervezet képviselőjének aláírása

p.h.



NYÍREGYHÁZA

WWW.NYIREGYHAZA.HU



153.

NYÍREGYHÁZA MEGYEI JOGÚ VÁROS KÖZGYŰLÉSÉNEK
JOGI, ÜGYRENDI ÉS ETIKAI BIZOTTSÁGA
E L N Ö K É T Ő L

M E G H Í V Ó

Tisztelettel meghívom Önt a Jogi, Ügyrendi és Etikai Bizottság

2018. február 19-én, (hétfő) 13.00 órától kezdődő ülésére

Az ülés helye: Városháza, Váci Mihály Terem

Napirendi javaslat nyílt ülésre

1./ Előterjesztés a Hotel Pangea Ökocentrum valamint a Látogatócentrum és Hópárduc kifutó üzemeltetésbe adására

Előadó: Dr. Kovács Ferenc polgármester

Meghívott: Gajdos László Nyíregyházi Állatpark Nonprofit Kft. ügyvezetője

2./ Előterjesztés a szociális rászorultságtól függő egyes pénzbeli és természetben nyújtott szociális ellátásokról szóló 3/2015. (II.20.) önkormányzati rendelet módosítására

Előadó: Dr. Krizsai Anita szociális és köznevelési osztályvezető

3./ Előterjesztés a gyermekek védelméről és a gyámügyi igazgatásáról szóló 1997. évi XXXI. törvényből adódó egyes feladatok végrehajtásáról szóló 54/2011.(XII.16.) önkormányzati rendelet módosítására

Előadó: Dr. Krizsai Anita szociális és köznevelési osztályvezető

4./ Előterjesztés a Nyíregyháza Megyei Jogú Város Önkormányzata által fenntartott Móricz Zsigmond Megyei és Városi Könyvtár alapító okiratának módosítására

Előadó: Doka Diána kulturális osztályvezető

5./ Előterjesztés Nyíregyháza közigazgatási területén több helyszín kiemelt fejlesztési területté nyilvánításáról szóló 5/2017.(I.26.) számú határozat módosítására

Előadó: Veres István városi főépítész



- 6./ Előterjesztés a Jogi, Ügyrendi és Etikai Bizottsághoz Nyíregyháza Megyei Jogú Város polgármestere, alpolgármesterei és képviselői vagyonyilatkozat-tételi kötelezettségük teljesítésével kapcsolatos döntésre

Előadó: Dr. Szemán Sándor címzetes főjegyző

- 7./ Előterjesztés a Jogi, Ügyrendi és Etikai Bizottsághoz a helyi önszerveződő közösségek 2018. évi támogatását célzó pályázati felhívás meghirdetésére (Közbiztonsági Alap)

Előadó: Faragóné Széles Andrea jegyzői kabinetvezető

Zárt ülésre

- 8 ./ Előterjesztés a Rászorulókat Életének Segítése Közalapítvány egységes szerkezetű alapító okiratának elfogadására

Előadó: Dr. Kovács Ferenc polgármester

Kiadmány hitelesül:

.....
dr. Juhász Szabolcs

Dr. Tírpák György s.k.
bizottsági elnök



Jelenléti ív

a Jogi, Ügyrendi és Etikai Bizottság
2018. február 19. napján tartott nyílt üléséről

Dr. Tirpák György

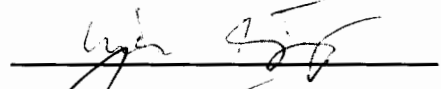

Halkóné Dr. Rudolf Éva

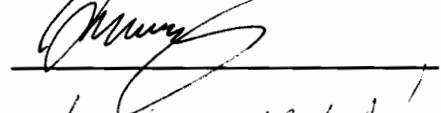

Ágoston Ildikó

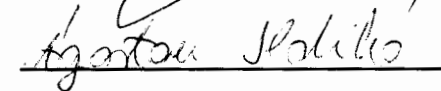

Bajnay Kornél

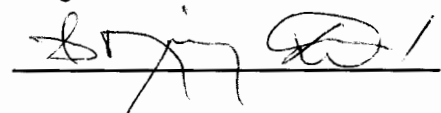

Bakó József



Hunyadi János



Tóthné Nemes Csilla



Meghívottak:

Jászai Menyhért alpolgármester



Dr. Ulrich Attila alpolgármester



Dr. Szemán Sándor címzetes főjegyző

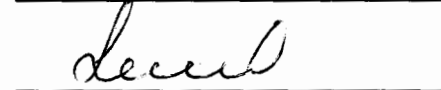

Dr. Kása Brigitta aljegyző



Patóné Nagy Magdolna gazdasági
osztályvezető



Faragóné Széles Andrea jegyzői kabinetvezető



Doka Diána kulturális osztályvezető



Kovácsné Szatai Ágnes
vagyongazdálkodási osztályvezető

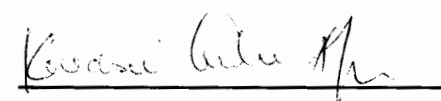

Dr. Krizsai Anita szociális és köznevelési
osztályvezető

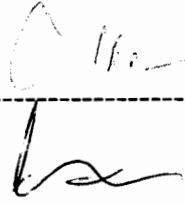

Veres István városi főépítész

Pató István városfejlesztési és
városüzemeltetési osztályvezető

Hagymási Gyula referatúrávezető

Gajdos László Nyíregyházi Állatpark Nonprofit Kft. ügyvezető

DR. AUGUSZTINI KRISTINA

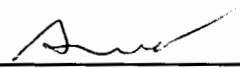

DR. BAIYAI PÉTER



PÓTESNYI FRIEDERIK

Pótesnyi Friederik

A napirendek végére érve a Bizottság Elnöke megköszönte a részvételt, és az ülést bezárta.



Dr. Tírpák György
bizottsági elnök

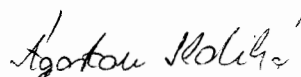

Agoston Ildikó
bizottsági tag

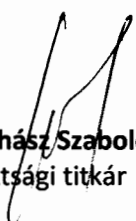

Dr. Juhász Szabolcs
bizottsági titkár