



Ügyiratszám: FŐÉP/356-34/2026.  
Ügyintéző: Kukucska Zsolt

## ELŐTERJESZTÉS

a Közgyűléshez

**Nyíregyháza 19/2005. (V.5.) önkormányzati rendelettel jóváhagyott helyi építési szabályzatának módosításáról és egységes szerkezetű szövegének megállapításáról szóló 21/2007. (VI. 12.) önkormányzati rendelet módosításának jóváhagyására (MÓDOSÍTÁSOK I./2026. – 3 területre)**

.....  
**Dr. Kovács Ferenc**  
Polgármester

.....  
**Kovács Rita**  
városi főépítész

törvényességi véleményezést végző  
személyek aláírása:

.....  
**Dr. Szemán Sándor**  
címzetes főjegyző

.....  
**Faragóné Széles Andrea**  
Jegyzői kabinet vezetője

### Véleményező bizottságok:

- Városstratégiai és Környezetvédelmi Bizottság
- Gazdasági és Jogi Bizottság



## Tisztelt Közgyűlés!

Nyíregyháza MJV Közgyűlésének Városstratégiai és Környezetvédelmi Bizottsága átruházott hatáskörében döntött a város 117/2005. (V.4.) sz. közgyűlési határozattal megállapított településszerkezeti tervének, valamint a 21/2007. (VI.12.) önkormányzati rendelettel jóváhagyott helyi építési szabályzatának és szabályozási tervének módosításáról több területre vonatkoztatva. A településrendezési eszközök módosítása a tartalmi követelményeket tekintve a településrendezési és építési követelmények alapszabályzatáról szóló 280/2024. (IX. 30.) Korm. rendelet (a továbbiakban: TÉKA) 135.§ (1) bekezdése alapján az **OTÉK 2012. augusztus 6-án hatályos** II. és III. Fejezete, a 111. § (1) és (2) bekezdése, valamint 1. számú melléklete figyelembevételével készült.

A módosító eljárást *a településtervek tartalmáról, elkészítésének és elfogadásának rendjéről, valamint egyes településrendezési sajátos jogintézményekről* szóló 419/2021. (VII. 15.) Korm. rendelet (a továbbiakban: Korm. rendelet) alapján folytattuk le.

### **MÓDOSÍTÁSOK I./2026. – 3 területre**

Az 1. beavatkozási ponton (Nyíregyháza, Kállói út 77., Mozsár u. 1. sz. alatti 8538/3 hrsz.-ú és a Mozsár u. 3. szám alatti 8534/6 hrsz.-ú ingatlan) a tervezett beruházáshoz – jellegéből adódóan - a településrendezési szerződés megalapozásához és a településrendezési eszközök módosításának kezdeményezéséhez a Korm. rendelet 19.§ és 56/A. § alapján **telepítési tanulmányterv készítése vált szükségessé**, melyet a partnerekkel véleményeztetni kellett. A telepítési tanulmányterv partnerségi egyeztetésére 2026. február 13. és március 3. között került sor, az egyeztetés során vélemény nem érkezett. Nyíregyháza MJV Közgyűlése a **45/2026. (IV.29.) sz. önkormányzati határozatában** a telepítési tanulmánytervet, az ehhez kapcsolódó főépítési véleményt és a településrendezési szerződést elfogadta.

A módosító eljárás 2026. márciusában **FŐÉP/356/2026. ügyiratszám**on a város 3 területére **vonatkozóan** egyszerűsített eljárásban indult. A Korm. rendelet 58.§-a alapján az adatszolgáltatás kérés az E-TÉR digitális felületen megtörtént. A 2/2005. (I. 11.) Korm. rendeletben meghatározott környezeti vizsgálat szükségességéről a jogszabályban meghatározott szervek véleményét megkértük. A megkérdezett környezet védelméért felelős szakigazgatási szervek **nem tartották szükségesnek** a környezeti vizsgálat elkészíttetését. A Városstratégiai és Környezetvédelmi Bizottság átruházott hatáskörében **47/2026. (IV. 27.) sz. határozatában nem tartotta szükségesnek a környezeti vizsgálat elkészíttetését.**

A teljes körű nyilvánosság biztosításának érdekében a magyar építészettről szóló 2023. évi C. törvény 75. § (3a) bekezdését és Korm. rendelet 65. § (3) bekezdését figyelembe véve elektronikus úton 2026. áprilisában lakossági fórumot tartottunk és partnerségi egyeztetést hajtottunk végre. A partnerségi véleményezés meghirdetésre került a Nyíregyházi naplóban és az önkormányzat honlapján. A véleményezési dokumentációt közzétettük a honlapon és az E-TÉR-ben.

A partnerségi dokumentációra nem érkezett vélemény, mely eljárás szakaszt a jogszabályi előírások alapján kiértékeljük. A lakossági fórumra a módosításra vonatkozó ellenvélemény nem érkezett. A 26/2019. (XII.20.) önkormányzati rendelet 2. mellékletének 12.9. pontja szerint a Városstratégiai és Környezetvédelmi Bizottság átruházott hatáskörében **48/2026. (IV. 27.) sz. határozatában elfogadta a beérkezett partnerségi véleményeket.**



Az eljárás záró szakaszában 2026. május 18-án történt egyeztető tárgyaláson, jogszabályi alapokon nyugvó, kifogást emelő vélemény nem volt. Mindezek ismeretében a módosítási tervezethez **Állami Főépítész Asszony SZ/4ÁF/00080-25/2026. ügyiratszám**on záró szakmai véleményét megadta, a módosításokat nem kifogásolta. (lásd 4. sz. melléklet!)

A módosítási javaslatok szükségessé teszik a **településszerkezeti terv** módosítását, ez **határozattal jóváhagyandó** munkarész. (lásd 1. sz. melléklet!) A **Helyi Építési Szabályzat (HÉSZ)** szöveges része is módosul. A **szabályozási tervlapok** a módosítási területekre vonatkozóan változnak, ezeket a rajzi munkarészeket a véleményezési dokumentációval az előterjesztéshez mellékeljük. (lásd 5. sz. melléklet!) A különböző fejezetek csak a módosuló rajzi részeket tartalmazzák, egységes szerkezetben az elfogadást követően kerülnek dokumentálásra. A HÉSZ és a szabályozási tervlapok változásai **rendelettel jóváhagyandó munkarészek**. (lásd 2. és 3. sz. melléklet!)

Tájékoztatásul közöljük, hogy a Korm. rendelet alapján a településrendezési eszközök az elfogadást követő napon lépnek hatályba. Kérem T. Közgyűlést, hogy az előterjesztést megtárgyalva a **mellékelt határozat tervezet és rendelet tervezet jóváhagyásával döntését meghozni szíveskedjen.**

Nyíregyháza, 2026. május 18.

Tisztelettel:



**Kovács Rita**  
városi főépítész



1. sz. melléklet a FŐÉP/356-34/2026. számú előterjesztéshez

H a t á r o z a t - t e r v e z e t

**Nyíregyháza Megyei Jogú Város  
Közgyűlésének  
...../2026. (.....) önkormányzati  
határozata**

**Nyíregyháza Megyei Jogú Város településszerkezeti terve és a szerkezeti terv leírás  
módosításának jóváhagyására**

**A Közgyűlés**

a magyar építészetről szóló 2023. évi C. törvény VIII. Fejezetében kapott felhatalmazás alapján

- a 117/2005. (V.4.) sz. határozat mellékletében elfogadott, a 44/2026. (IV.29.) számú határozattal módosított és kiegészített településszerkezeti tervet az alábbiak szerint módosítja:

- a Nyíregyháza MJV Polgármesteri Hivatalának Főépítési Osztálya által

MÓDOSÍTÁSOK I./2026. – 3 területre vonatkozóan egyszerűsített eljárásban

lefolytatott rendezési tervi módosításait figyelembe véve a város közigazgatási területére elfogadott településszerkezeti tervének módosítását a mellékelt településszerkezeti terv szerint **jóváhagyja.**

**Nyíregyháza, 2026. május**

**Dr. Kovács Ferenc  
polgármester**

**Dr. Szemán Sándor  
címzetes főjegyző**

**Erről értesülnek:**

- 1.) a Közgyűlés tagjai
- 2.) a címzetes főjegyző és a polgármesteri hivatal belső szervezeti egységeinek vezetői

**NYÍREGYHÁZA MJV**  
**117/2005. (V.4.) sz. KGY határozattal jóváhagyott**  
**TELEPÜLÉSSZERKEZETI TERVLAPJA**  
**M = 1 : 85 000**

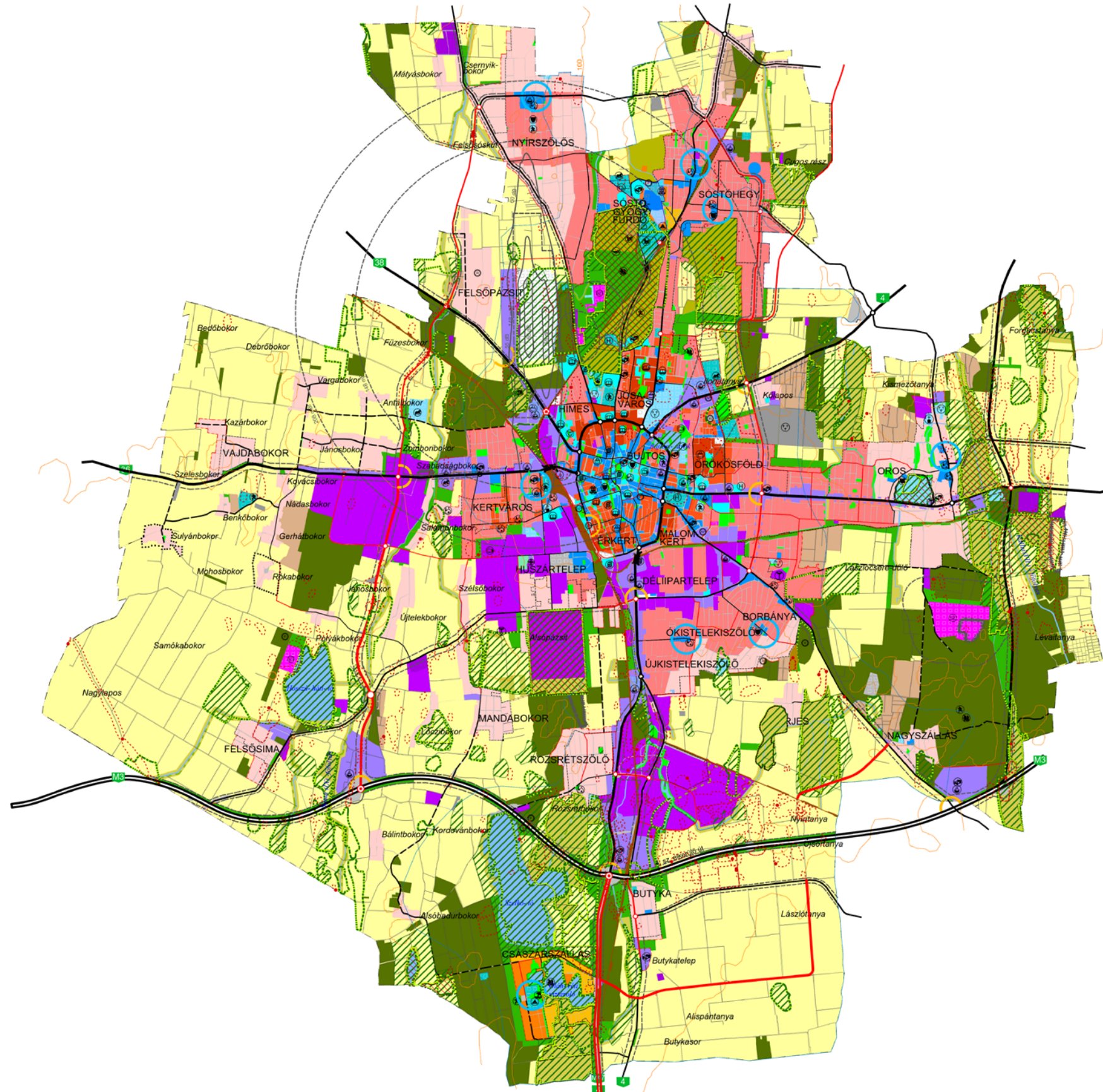

Területfelhasználás		Szintetikus sűrűség m <sup>2</sup> /m <sup>2</sup>	Közneveltség	
Kód	Jel			
1.1	Ln	1,5	Tejjes	Nagyvárosias lakóterület
1.2	Lk	1,2	Tejjes	Kisvárosias lakóterület
1.3	Lke	0,35	Tejjes	Kertvárosias lakóterület
1.4	Lf	0,2	Részleges	Falusias lakóterület
2.1	Vt	0,9	Tejjes	Településközponti vegyes terület
2.2	Vk	1,1	Tejjes	Központi vegyes terület
3.1	Gk	0,6	Tejjes	Kereskedelmi-, szolgáltató gazdasági terület
3.2	Gip	0,5	Tejjes	Zavaró hatású ipari gazdasági terület
3.3	Ge	0,5	Tejjes	Egyéb ipari gazdasági terület
4.1	Üü	0,3	Tejjes	Üdülőházas üdülőterület
4.2	Üh	0,15	Tejjes	Hétvégházias üdülőterület
5.1	Kke	0,6	Tejjes	Különleges kereskedelmi célú terület
5.2.1	Ki	0,6	Tejjes	Különleges intézményi terület >=10% beépíttséggel
5.2.2	KiÜ	0,05	Tejjes	Különleges intézményi terület <10% beépíttséggel
5.4	Kho	0,2	Részleges	Különleges honvédelmi terület
5.5	Kh	0,01	Részleges	Különleges hulladék elhelyezésére szolgáló terület
5.6	Kk	0,15	Részleges	Különleges városüzemeltetési célokat szolgáló kertészeti terület
5.7	K-S			Különleges beépítésre nem szánt nagy kiterjedésű helyi sajátosságot hordozó terület
5.8	Kkö	0,25	Tejjes	Különleges közlekedési terület
5.9	K-En			Megülő energiaterforrás hasznosításának céljára szolgáló terület
5.10	K-t			Különleges beépítésre nem szánt terület
5.11	K-kzm			Különleges beépítésre nem szánt közmezőterület
6.1.0	KÖa			Általános közlekedési terület
6.2.0	KÖv			Vasúti közlekedési terület
7.0	Z			Zöldterület
8.1.0	Ee			Egészségügyi- turisztikai célú erdő
8.2.0	Ev			Védelmi célú erdő
8.3.0	Eg			Gazdasági célú erdő
9.1.0	Mk			Mezőgazdasági kertés terület
9.2.0	Má			Mezőgazdasági általános terület
9.3.0	Mko			Mezőgazdasági korlátozott használatú terület
10	Vg			Vízgyűjtőterület

Művi értékvédelem	Táj és természetvédelem	Környezetvédelem	Közeledés	Közművek, híradás
Régészeti terület	Natura 2000 terület	Bányatelek területe	Meglévő Tervezett	Kommunális szeméthulladék-lerakó és kezelőhely
Helyi védettségű teleszerkezet	Ex lege védett terület határa	Védőtávolságok		Távfűtőmű
	Természeti terület határa	Jelentősebb vízfolyás		Villamos állomás
	Ökológiai hálózat	Rekultiválandó terület		Szennyvíztisztítómű
	Helyi jelentőségű védett ill. védelemre javasolt természet terület határa			Híradástechnikai torony

Intézmények	Egyéb tervi elemek		
		Igazgatási központ	Településhatár
		Oktatási központ- főiskola	Belterületi határ
		Művelődési központ	Tervezett belterületi határ
		Egyházi központ	Városkapu
		Kórház	Városrés- központ
		Kereskedelmi (bevásárló) központ	Szintvonal
		Piac	Gyógyhely
		Vásárváros	Gyógyhely védőterülete
		Kiránduló központ	Hydrogeológiai védőzóna
		Turisztikai alközpont	Településvédelmi terület határa
		Arborétum, botanikus kert	Közmű elhelyezésére szolgáló terület
		Vadászpark	
		Lovaglás	
		Sportközpont	
		Szabadidőközpont	
		Strand	
		Termálközpont	
		Vidámpark	
		Elménypark	
		Kemping	
		Szálloda	
		Temető	
		Kegyeleti park	
		Kilátó	
		Egészségügyi központ	

A .../2026. (...) sz. határozattal módosítva és kiegészítve.  
 A terv az állami alapadatok felhasználásával készült.  
**Nyíregyháza Megyei Jogú Város Polgármesteri Hivatala**  
**Főépítészeti Osztály**  
 Településtervezés:  
**Végh József TT-15-0124**  
 2026. május

2. sz. melléklet a FŐÉP/356-34/2026. számú előterjesztéshez

**TÁJÉKOZTATÓ AZ ELŐZETES HATÁSVIZSGÁLAT EREDMÉNYÉRŐL**

<b>Rendelet-tervezet címe:</b>	<b>Nyíregyháza 19/2005. (V.5.) önkormányzati rendelettel jóváhagyott helyi építési szabályzatának módosításáról és egységes szerkezetű szövegének megállapításáról szóló 21/2007. (VI. 12.) önkormányzati rendelet módosításának jóváhagyására</b> (MÓDOSÍTÁSOK I./2026. – 3 terület)			
<b>Rendelet-tervezet valamennyi jelentős hatása, különösen</b>				
<b>Társadalmi, gazdasági hatás:</b>	<b>Költségvetési hatás:</b>	<b>Környezeti, egészségügyi következmények:</b>	<b>Adminisztratív terheket befolyásoló hatás:</b>	<b>Egyéb hatás:</b>
A módosításokat követően a beruházó elvégezheti a tervezett fejlesztési elképzeléseit. A jogszabálynak - és az ezzel együtt alkalmazandó településrendezési eszközöknek - a társadalomra összességében pozitív, népességmegtartó és foglalkoztatás erősítő hatása várható.	Önkormányzatra gyakorolt hatása nincs. A módosítások megvalósítása magán- és pályázati forrásból történik.	Nincs A tervmódosítás megvalósulásából következő változás a területen rendezett környezetet biztosít.	Nincs	Nincs
<b>A rendelet megalkotása szükséges, mert:</b>			A hatályban lévő településrendezési eszközök jelenleg nem teszik lehetővé a tervezett beruházások megvalósítását. A módosítást követően a beruházó megvalósíthatja a tervezett fejlesztéseket.	
<b>A rendelet megalkotásának elmaradása esetén várható következmények:</b>			A városfejlesztési elképzelések nem teljesíthetők, ez a település fejlődésének gátjává válhat, a település népességmegtartó képességét csökkentheti.	
<b>A rendelet alkalmazásához szükséges feltételek:</b>				
Személyi: Rendelkezésre áll.	Szervezeti: Adott.	Tárgyi: Adott.	Pénzügyi: Adott.	

R E N D E L E T - T E R V E Z E T

**NYÍREGYHÁZA MEGYEI JOGÚ VÁROS  
ÖNKORMÁNYZATA KÖZGYŰLÉSÉNEK**

...../2026. (.....)

**önkormányzati rendelete**

**Nyíregyháza 19/2005. (V.5.) önkormányzati rendelettel jóváhagyott helyi építési szabályzatának módosításáról és egységes szerkezetű szövegének megállapításáról szóló 21/2007. (VI. 12.) önkormányzati rendelet módosításának jóváhagyására (MÓDOSÍTÁSOK I./2026. – 3 terület)**

[1] Nyíregyháza Megyei Jogú Város Önkormányzata Közgyűlése által a Nyíregyháza 19/2005. (V.5.) önkormányzati rendelettel jóváhagyott helyi építési szabályzatának módosításáról és egységes szerkezetű szövegének megállapításáról szóló 21/2007. (VI. 12.) önkormányzati rendelet módosítása szükséges annak érdekében, hogy a jövőbeni fejlesztések megvalósuljanak és ehhez a szakmai feltételeket megteremtse, ezért a jogszabályi előírásoknak megfelelően e rendeletet alkotja.

[2] Nyíregyháza Megyei Jogú Város Önkormányzatának Közgyűlése a magyar építészeetről szóló 2023. évi C. törvény 225. § (8) bekezdés 1. pontjában kapott felhatalmazás alapján, Magyarország helyi önkormányzatairól szóló 2011. évi CLXXXIX. törvény 13. § (1) bekezdésében, a magyar építészeetről szóló 2023. évi C. törvény 22. § (2) bekezdésében meghatározott feladatkörében eljárva, a településtervek tartalmáról, elkészítésének és elfogadásának rendjéről, valamint egyes településrendezési sajátos jogintézményekről szóló 419/2021. (VII. 15.) Korm. rendeletben biztosított véleményezési jogkörében eljáró

Szabolcs-Szatmár-Bereg Vármegyei Kormányhivatal Állami Főépítési Iroda  
Szabolcs-Szatmár-Bereg Vármegyei Kormányhivatal Környezetvédelmi, Természetvédelmi és  
Hulladékgazdálkodási Főosztály Komplex Engedélyezési, Természetvédelmi és  
Nyilvántartási Osztály  
Hortobágyi Nemzeti Park Igazgatóság  
Szabolcs-Szatmár-Bereg Vármegyei Kormányhivatal Tűzvédelmi, Iparbiztonsági és Vízügyi  
Hatósági Főosztály  
Felső-Tisza-vidéki Vízügyi Igazgatóság  
Országos Vízügyi Főigazgatóság  
Szabolcs-Szatmár-Bereg Vármegyei Katasztrófavédelmi Igazgatóság  
Szabolcs- Szatmár- Bereg Vármegyei Kormányhivatal Népegészségügyi Főosztály  
Közegészségügyi Osztály  
Budapest Főváros Kormányhivatala Országos Közúti és Hajózási Hatósági Főosztály  
Gyorsforgalmi Útügyi Osztály  
Építési és Közlekedési Minisztérium

Építési és Közlekedési Minisztérium Léginavigációs és Repülőtéri Hatósági Főosztály  
Honvédelmi Minisztérium Állami Légügyi Főosztály, mint Katonai Légügyi Hatóság  
Szabolcs-Szatmár-Bereg Vármegyei Kormányhivatal Közlekedési, Műszaki, Engedélyezési és Fogyasztóvédelmi Főosztály Útügyi Osztály  
Szabolcs-Szatmár-Bereg Vármegyei Kormányhivatal Építésügyi és Örökségvédelmi Főosztály Építésügyi és Örökségvédelmi Osztály  
Szabolcs-Szatmár-Bereg Vármegyei Kormányhivatal Agrárügyi Főosztály Növény- és Talajvédelmi Osztály  
Szabolcs-Szatmár-Bereg Vármegyei Kormányhivatal Földhivatali Főosztály Földügyi Igazgatási Osztály  
Hajdú-Bihar Vármegyei Kormányhivatal Agrárügyi Főosztály Erdőfelügyeleti Osztály  
Honvédelmi Minisztérium Hatósági Főosztály  
Szabolcs-Szatmár-Bereg Vármegyei Rendőr-főkapitányság Rendészeti Igazgatóság Közlekedésrendészeti Osztály  
Szabályozott Tevékenységek Felügyeleti Hatósága Bányászati és Gépipari Főosztály Miskolci Bányafelügyeleti Osztály  
Nemzeti Média- és Hírközlési Hatóság - Debreceni Hatósági Iroda  
Országos Atomenergia Hivatal Nukleáris Biztonsági Igazgatósága  
Budapest Főváros Kormányhivatala Népegészségügyi Főosztály Közegészségügyi Osztály 1.  
Szabolcs-Szatmár-Bereg Vármegyei Önkormányzat Területrendezési referens,

Szabolcs-Szatmár-Bereg Vármegyei Kormányhivatal Állami Főépítésze záró szakmai véleményének megadásával,

Nyíregyháza Megyei Jogú Város Városstratégiai és Környezetvédelmi Bizottsága, valamint Nyíregyháza Megyei Jogú Város Gazdasági és Jogi Bizottsága véleményének kikérésével a következőket rendeli el:

## I. Módosító rendelkezések

**1.§** Nyíregyháza 19/2005. (V. 5.) KGY rendelettel jóváhagyott helyi építési szabályzatának módosításáról és egységes szerkezetű szövegének megállapításáról szóló 21/2007. (VI.12.) KGY rendelet (a továbbiakban: Ör) 8. § (3) bekezdése az alábbi e) ponttal egészül ki:

„8.§ (3)

*e) A 41-es számú főút - 02262 hrsz-ú csatorna - 116. számú vasútvonal - 403-as számú főút (Keleti elkerülő út) által határolt területen belül a zavaró hatású ipari zónában a gazdasági tevékenységhez kapcsolódó, nem közcélú üzemi üzemanyagtöltő állomás elhelyezhető.”*

**2.§** Az Ör 1. számú mellékletét képző szabályozási tervlapok módosítását jelen rendelet 1. melléklete szerinti 3 beavatkozási pontra jóváhagyja.

## II. Záró rendelkezések

**3 § (1)** Ez a rendelet a kihirdetést követő napon lép hatályba és a következő napon hatályát veszíti. Rendelkezéseit a hatálybalépést követően induló ügyekben alkalmazni kell.

- (2)** A hatálybalépést megelőzően érkezett és jogerősen még el nem bírált ügyekben jelen rendelet akkor alkalmazható, ha a rendelet a kérelem tárgyára vonatkozóan kedvezőbb előírásokat tartalmaz.

**Nyíregyháza, 2026. április**

**Dr. Kovács Ferenc**  
polgármester

**Dr. Szemán Sándor**  
címetes főjegyző

**Nyíregyháza 19/2005. (V.5.) önkormányzati rendelettel jóváhagyott helyi építési szabályzatának módosításáról és egységes szerkezetű szövegének megállapításáról szóló 21/2007. (VI. 12.) önkormányzati rendelet módosításának**

**i n d o k o l á s a**

**Általános indokolás**

A rendelet módosítását az indokolta, hogy a módosított szabályozás révén az infrastruktúra-fejlesztés megindulhat a beavatkozási területeken, városi és lakossági érdekek is érvényesülnek.

**Részletes indokolás**

**1. §-hoz**

A helyi építési szabályzat Zavaró hatású ipari zóna (Gip) megnevezett területének előírásai kiegészítésre kerültek a területen végzett gazdasági tevékenységhez kapcsolódó nem közcélú üzemanyagtöltő állomás létesítési lehetőségeinek előírásaival a telephelyen tárolt járművek, munkagépek folyékony üzemanyaggal történő ellátása érdekében.

**2. §-hoz**

A módosítások a helyi építési szabályzat mellékletét képező szabályozási tervlapokban történnek ezen rendelet 1. mellékletében szereplő 2 területen az egyszerűsített eljárás szabályai szerint.

**2. §-hoz**

A záró rendelkezéseket tartalmazza.

NYÍREGYHÁZA MEGYEI JOGÚ VÁROS ÖNKORMÁNYZATA KÖZGYŰLÉSÉNEK  
...../2026. (.....) önkormányzati rendeletének 1. melléklete

MÓDOSÍTÁSOK I./2026. – 3 terület egyszerűsített egyeztetési eljárásban

1. Beavatkozási pont

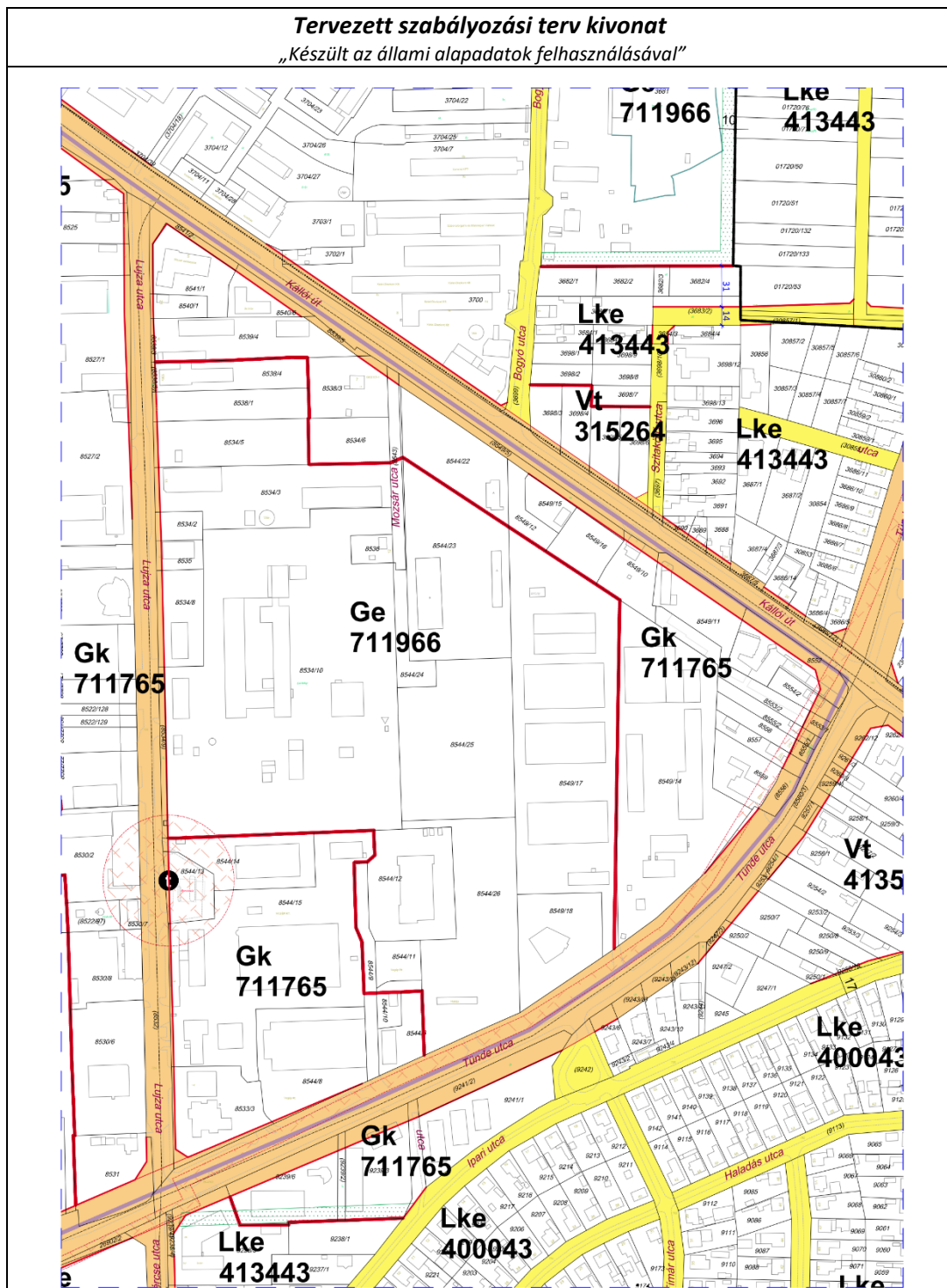

## 2. Beavatkozási pont

### Tervezett szabályozási terv kivonat „Készült az állami alapadatok felhasználásával”

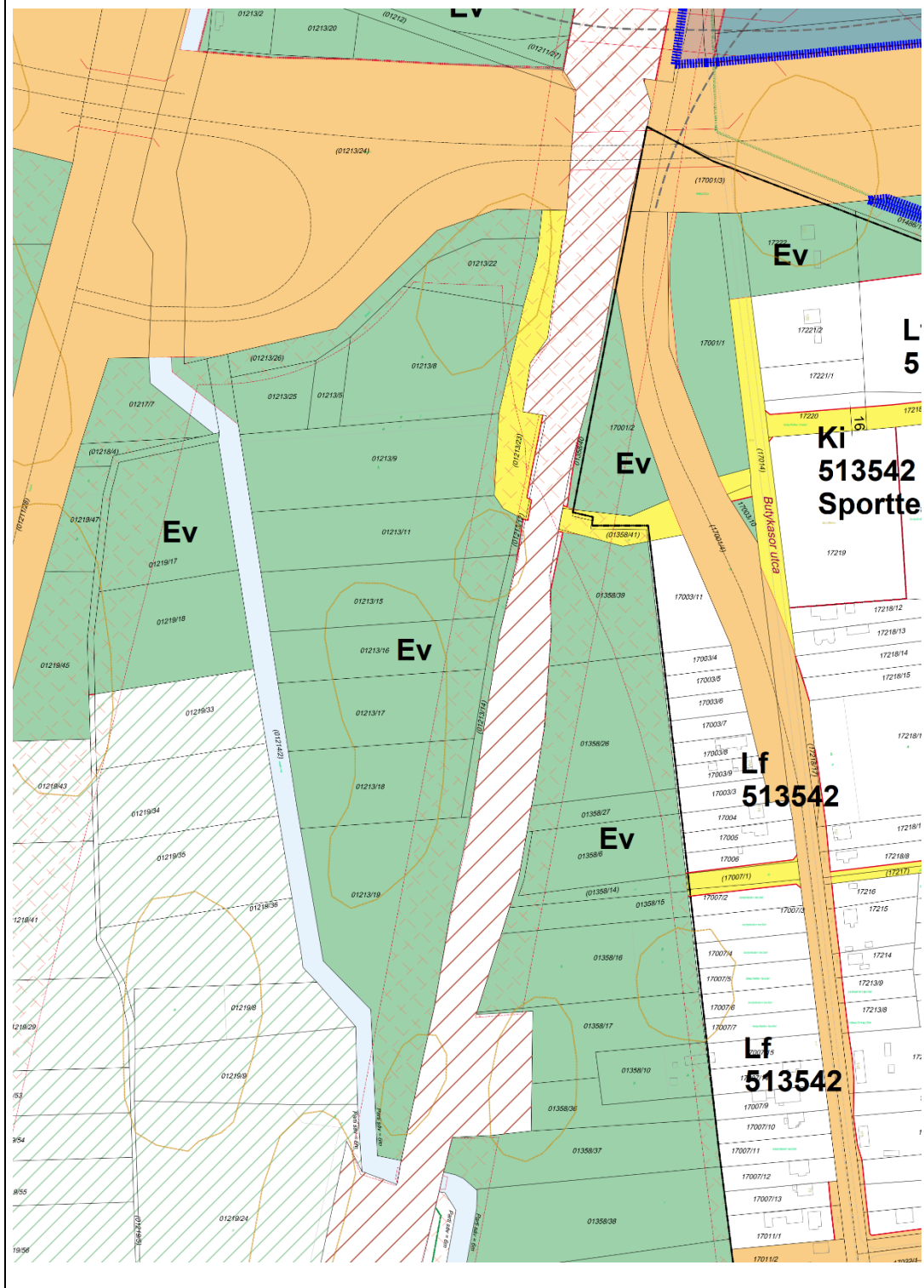

## KÖTELEZŐ RAJZI SZABÁLYOZÁSI ELEMEK

Nem települési döntési szint	Települési döntési szint
	<b>FELÜLETEK</b>
	I.rendű közlekedési célú közterület
	II.rendű közlekedési célú közterület
<b>Z, Ee, Ev</b>	I.rendű nem közlekedési és nem vízgazdálkodási célú közterület (zöldterület, egészségügyi és véderdő)
	I.rendű vízgazdálkodási célú közterület - vízfelület és szárazulat
	II.rendű nem közlekedési célú közterület (közter, csak belterületen és külterületi beépítésre szánt területen belül)
	Telken belüli kötelező zöldfelület (védőfásítás területe)
	A védő- és korlátozási területek összevont területe nem közterületen (ha országos előírásokból következik, nem települési döntési szint)
	Közösségi funkcióhoz kapcsolódó zöldfelület
	Építési hely *
	A telek mélyfekvésű területe, melyen a természetes növényállomány megőrzendő, nem feltölthető, tereprendezéssel nem érinthető, nem beépíthető
	Műemlék épület telke
	Helyileg védett ill. helyi védelemre javasolt épület
	NATURA 2000 terület
	Ökológiai hálózat
	Helyi védelem alatt álló zöldfelület
	Gyalogos tér díszburkolattal
	Vasútterület
	Gazdasági rendeltetésű erdő
	Vízgazdálkodási terület, nem közterület
	Tűzfalasan csatlakoztatható oldalszárnyak
	Többszintes területfelhasználás

## HATÁRVONALAK

-----	Tervezett belterület határa
-----	Beépítésre szánt terület határa külterületen
9	Sajátos előírások területének határa a terület sorszámaival
EEEEEE	Elővásárlási joggal érintett terület határa
OOOOOO	Városkapu zóna határa
-----	Védőterületek határa
Ln 215465	Építési övezetek, övezetek határa és jele (a színek határa egyben övezet-határ is, ilyenkor nem kerül külön jelölésre az övezethatár)
MK MK MK MK	Műemléki környezet határa
RRRRRR	Régészeti terület határa (védett, ill. védelemre javasolt)
SZ SZ SZ SZ SZ SZ	Helyi védettségű településszerkezet
VK VK VK VK VK VK	Helyi védettségű településkép
LLLLLL	Helyi védettségű temető
TTTTTT	Országos jelentőségű természetvédelmi terület (ex lege védett)
Tt Tt Tt Tt	Természeti terület határa
ht ht ht ht ht ht	Helyi jelentőségű védett, ill. védelemre javasolt természetvédelmi terület határ
H-H-H-H-H-H	Hidrogeológiai védelmi zóna határa
▼▼▼▼▼▼▼▼	Bányatelek határa (országos érvényű jogszabályok szerint)
P100	Jelentős szintbeli gépjárműparkoló területének határa gépjárműszámmal
G150 (G...)	Jelentős szint alatti gépjárműtároló területének határa gépjárműszámmal (fejlesztés szerinti gépjárműszámmal)
PH300	Parkolóház gépjárműszámmal
100%	Terepszint alatti építési hely (egyedi előírás esetén beépítési százalék megadásával)
-----	Terepszint feletti (közterület feletti) építési hely

## NYÍREGYHÁZA MJV SZABÁLYOZÁSI TERVÉNEK JELMAGYARÁZATA

Nem települési döntési szint	Települési döntési szint
	<b>VONALAK</b>
	Tervezett szabályozási vonal
□□□□□□	Változtatási tilalom
-----	Építési vonal
┌┐┐┐┐┐	Épületsarok helye
-----	Előkert határa, ha az általános előírásoktól eltér
-----	Helyi védelem alatt álló homlokzat
OOOOOO	Helyi jelentőségű védett, értékes fa, fasor
●●●●●●	Közterületi fásítás, telken belüli kötelező zöldfelület, ha fasor
-----	Gépjármű út tengelye (I. rendű közlekedési területeknél)
OOOOOO	Vegyes használatú csillapított ill. korlátozott forgalmú gépjármű út tengelye
OOOOOO	Önálló vagy kijelölt kerékpárút tengelye
●●●●●●	Önálló gyalogút tengelye, ha az nem díszburkolaton van
-----	Szabályozási szélesség
-----	Zajvédő fal
Tt Tt Tt Tt	Telektömbre vonatkozóan telekalakítási terv készítő

## PONTSZERŰ VAGY JELKÉPES ELEMEK

Tr	Tranzformátor helye
11,4	Egyes telkekre, építési helyre, építési vonalra, vonalszakaszra vonatkozó javasolt utcai építménymagasság
-----	Tervezett híd (döntési szint nem települési, ha a híd számozott országos útvonalon van)
⊗	Szintbeni út-vasút kereszteződés
9	Mélygarázs
-----	Tervezett aluljáró (döntési szint nem települési, ha az aluljáró számozott országos útvonalon van)
-----	Kötelezően megépítendő áthajtó ill. átjáró
-----	Tervezett árkád
*	Megszüntető jel
Gk 711765 (B)	A biológiai aktivitásérték telken belül, ill a szomszédos közterületeken pótlendő

## TÁJÉKOZTATÓ RAJZI ELEMEK (melyekhez nem tartozik szabályozási előírás)

-----	Közlekedésből származó zaj mérése javasolt
-----	Tervezett telekhatár
-----	Magánút
-----	Oldalsó telekhatáron való összeépítés lehetősége (zártudvar)
-----	Rekultivációs terület határa
-----	Repülőtér felszállópálya tengelye
E-----E	Jelentős védőterületet igénylő elektromos távvezeték
G-----G	Jelentős védőterületet igénylő gázvezeték
!	Meglévő töltőállomás helye
◎	Kunhalom
-----	Földhivatali alaptérképen nem szereplő épület

MEGJEGYZÉS: \* Kötelező, amennyiben a szabályozási területen jelölt építési telek határai nem változnak. Változás esetén az építési hely határait elvi építési engedély keretében kell tisztázni.

## VONALAS ELEMEK ÁBRÁZOLÁSI HIERARCHIÁJA (FEDETTSÉGI SORRENDJE)

1. Település közigazgatási határa
2. Belterületi határ
3. Szabályozási vonal
4. Beépítésre szánt terület határa külterületen
5. Építési övezeteket, övezeteket elválasztó határvonal
6. Telekhatár

- Művi védelmi határvonalak
1. Műemléki környezet határa
  2. Helyi települési értékvédelmi terület határa

- Táj- és természetvédelmi határvonalak
1. Tájvédelmi körzet határa
  2. Országos természetvédelmi terület határa
  3. Helyi jelentőségű természetvédelmi terület határa

## SZÖVEGES SZABÁLYOZÁSI ELEMEK

Ln123456 Építési övezet jele

### Beépítésre szánt területek

- Ln nagyvárosias lakózóna
- Lk kisvárosias lakózóna
- Lke kertvárosias lakózóna
- Lf falusias lakózóna
- Vt településközpont vegyes zóna
- Vk központi vegyes zóna
- Gk kereskedelmi, szolgáltató gazdasági zóna
- Gip zavaró hatású ipari gazdasági zóna
- Ge egyéb ipari gazdasági zóna
- Üü üdülőházas üdülőzóna
- Üh hétvégházas üdülőzóna
- Kke különleges kereskedelmi célú zóna
- Ki különleges közhasználatú építményi zóna a funkció megjelölésével >=15% beépítettséggel
- KiO különleges közhasználatú építményi zóna a funkció megjelölésével <15% beépítettséggel
- Kho különleges honvédelmi és belbiztonsági zóna
- Kh különleges hulladék elhelyezésére szolgáló zóna
- Kk különleges városüzemeltetési célokat szolgáló kertészeti zóna
- KkO különleges közlekedési zóna

### Beépítésre nem szánt területek

- KOa közúti közlekedési zóna
- KOK vasúti közlekedési zóna
- Z közpark zóna
- Ev védelmi rendeltetésű erdőzóna
- Ee egészségügyi, szociális, turisztikai rendeltetésű erdőzóna
- Eg gazdasági rendeltetésű erdőzóna
- Mk mezőgazdasági kertes zóna
- Má mezőgazdasági általános zóna
- Mko mezőgazdasági korlátozott használatú zóna
- VG vízgazdálkodási zóna
- K-En különleges beépítésre nem szánt, megújuló energiaforrás hasznosításának céljára szolgáló terület
- K-t különleges beépítésre nem szánt temető terület
- K-S különleges beépítésre nem szánt nagy kiterjedésű helyi sajátosságot hordozó terület
- K-kzm különleges beépítésre nem szánt közmű terület

Ln X..... az első szám azt jelzi, hogy az építési övezet melyik építészeti karakterbe tartozik

1. belvárosi
2. polgárvárosi
3. mezővárosi
4. belső kertéségi
5. külső kertéségi
6. tanyabokros
7. egyéb

Ln .X.... a második szám azt jelzi, hogy az építési övezet kialakult vagy nem kialakult kategóriába tartozik

0. kialakult
1. nem kialakult

Ln ..X... a harmadik szám azt jelzi, hogy az építési övezetben milyen beépítési mód alkalmazható

1. szabadonálló - telepszerű
2. szabadonálló - általános
3. oldalhatáron álló
4. ikres
5. zárt sorú - általános
6. zárt sorú - keretes
0. adottságtól függően
- X,Y,Z sajátos előírás

Ln ...X.. a negyedik szám azt jelzi, hogy az építési övezetben mennyi a megengedett legkisebb építési telek

- nagysága
- 1 180 m<sup>2</sup>
  - 2 450 m<sup>2</sup>
  - 3 600 m<sup>2</sup>
  - 4 720 m<sup>2</sup>
  - 5 1000 m<sup>2</sup>
  - 6 1500 m<sup>2</sup>
  - 7 2500 m<sup>2</sup>
  - 8 4000 m<sup>2</sup>
  - 9 10000 m<sup>2</sup>
  - 0 adottságtól függően
  - X,Y,Z sajátos előírásaként meghatározott

Ln ....X. az ötödik szám azt jelzi, hogy az építési övezetben mennyi a megengedett legnagyobb beépítettség mértéke

- 1 = < 5%
- 2 = < 15%
- 3 = < 20%
- 4 = < 30%
- 5 = < 40%
- 6 = < 50%
- 7 = < 60%
- 8 = < 80%
- 9 = < 100%
- X,Y,Z sajátos előírásaként meghatározott

Ln .....X a hatodik szám azt jelzi, hogy az építési övezetben mi a megengedett építménymagasság

- 1 = < 3,5 m
- 2 = < 4,5 m
- 3 = < 6,5 m
- 4 = < 7,5 m
- 5 7,5-9,5 m
- 6 9,5-12,5 m
- 7 12,5-16,0 m
- 0 adottságtól függően
- X,Y,Z sajátos előírásaként meghatározott

Ln 2154X5(B) Sajátos építési övezet jele, a zárójelbe tett betű a vonatkoztatási terület jelére utal

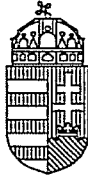

SZABOLCS-SZATMÁR-BEREG VÁRMEGYEI  
KORMÁNYHIVATAL

Ügyiratszám: SZ/4ÁF/00080-25/2026.

Hiv.szám: FŐÉP/356-28/2026.

Ügyintéző: Kukucska Zsolt

Települési főépítész: Kovács Rita

E-TÉR azonosító: 34259

Melléklet: beérkezett vélemények és  
kiértékelése, jegyzőkönyv

**DR. KOVÁCS FERENC**

polgármester úr

részére

**POLGÁRMESTERI HIVATAL**

**NYÍREGYHÁZA**

Kossuth tér 1.

4401

**Tárgy: Nyíregyháza Megyei Jogú Város településrendezési eszközeinek módosítása –  
MÓDOSÍTÁSOK I./2026. – 3 terület**

- I. **beavatkozási pont:** Nyíregyháza belterületén a Kállói út – Tünde utca – Lujza utca között helyezkedik el a tervezési terület. A tervezett módosítással hatályos szabályozási tervlap G5 szelvénye érintett. Nyíregyháza, Kállói út 77. , Mozsár u. 1. szám alatti 8538/3 hrsz.-ú és a Mozsár u. 3. szám alatti 8534/6 hrsz.-ú ingatlanok Kereskedelmi szolgáltató gazdasági zónában (Gk) övezeti határ telekhatárhoz történő igazítása. (Ge → Gk)
- II. **beavatkozási pont:** Nyíregyháza nyugati részén a M3 autópálya – Butykasor utca – 17007/1 hrsz.-ú út – 01358/14 hrsz.-ú út – MÁV 100 számú Vasút – Érpataki-főfolyás között helyezkedik el a tervezési terület. A tervezett módosítással hatályos szabályozási tervlap J5 szelvényén érintett. Nemzetgazdasági szempontból kiemelt beruházásokhoz (4925 sz. főút bővítése, 100-as vasútvonal Debrecen (kiz.) – Nyíregyháza (kiz.) szakasz korszerűsítése) kapcsolódóan a környező ingatlanok feltárásához szükséges szervízutak megvalósíthatósága érdekében szükséges településrendezési eszközök módosítása. (Ev → KÖá, KÖá→Ev)
- III. **beavatkozási pont:** Nyíregyháza keleti határánál a 41-es számú főút - 02262 hrsz.-ú Úrbéresek csatorna - 116. számú Nyíregyháza-Vásárosnamény vasútvonal - 403-as számú főút (Keleti elkerülő út) között helyezkedik el a tervezési terület. A tervezett módosítással hatályos szabályozási tervlap F7 szelvényén érintett. A HÉSZ-ben a Zavaró hatású ipari gazdasági zóna (Gip) előírásai kiegészítése szükséges a tervezési területen végzett gazdasági tevékenységhez kapcsolódó, nem közcélú üzemanyagtöltő állomás létesítési lehetőségeinek előírásaival.

Tervező: Nyíregyháza Megyei Jogú Város Polgármesteri Hivatala Főépítész Osztály

Tervdokumentáció keltezése: 2026. május

**Egyszerűsített eljárás – záró szakmai vélemény**

Állami Főépítész Iroda

4400 Nyíregyháza, Hősök tere 5. 4401 Nyíregyháza, Pf.: 199. Telefon: 42/795-691 Fax: 42/599-309  
KRID: 528363978 E-mail: allami.foepitesz@szabolcs.gov.hu Honlap: <http://www.kormanyhivatalok.hu>

## **Tisztelt Polgármester Úr!**

A tárgyi ügy I. és II. és III. beavatkozási pontjainak megvalósításához Nyíregyháza MJV Közgyűlése Városstratégiai és Környezetvédelmi Bizottsága 17/2026. (II. 18.) számú, 26/2026. (III.18.) számú és 149/2024. (IX.11.) számú határozatai alapján - konkrét beruházások megvalósítása érdekében – döntött a településrendezési eszközök módosításáról.

A beruházások megvalósítása érdekében Nyíregyháza MJV településszerkezeti tervét és leírását, valamint helyi építési szabályzatát és szabályozási tervét módosítani szükséges. A településtervek tartalmáról, elkészítésének és elfogadásának rendjéről, valamint egyes településrendezési sajátos jogintézményekről szóló 419/2021. (VII. 15.) Korm. rendelet (a továbbiakban: Rendelet) 68. § (1) bekezdés b) pont ba) alpontja alapján - a módosítások egyeztetése az Önkormányzat kérésének megfelelően - egyszerűsített eljárás keretében történik.

*A tárgyi módosítás az országos településrendezési és építési követelményekről szóló 253/1997. (XII. 20.) Korm. rendelet (a továbbiakban: OTÉK) 2012. augusztus 06. napján hatályos településrendezési követelményeinek, valamint jelmagyarázatának figyelembevételével történik, ezért a jogszabályi hivatkozások is erre a jogi állapotról vonatkoznak.*

**I. A 2026. május 18-án online történt egyeztető tárgyaláson és az ügghöz beérkezett írásos véleményekben jogszabályi alapon nyugvó, kifogást emelő vélemény nem volt.**

### **II. TERÜLETRENDEZÉSI TERVEKSEL VALÓ ÖSSZHANG**

A jelenleg figyelembe veendő magasabb szintű területrendezési terv a 2018. évi CXXXIX. törvénnyel jóváhagyott Magyarország és egyes kiemelt térségeinek területrendezési terve (MoTrT.), valamint a Szabolcs-Szatmár-Bereg Vármegye területrendezési szabályzatáról, térségi szerkezeti tervéről és térségi övezeteiről szóló 9/2023. (II. 24.) önkormányzati rendelettel jóváhagyott Szabolcs-Szatmár-Bereg Vármegyei Területrendezési terv (MTrT).

A területrendezési terv és a településrendezési terv összhangját vizsgálni és igazolni kell, melynek során az MoTrT. tv. átmeneti rendelkezéseit is figyelembe kell venni.

A területrendezési terv és a településrendezési terv összhangját igazoló munkarészt, illetve vizsgálatot, mint a módosítás kötelező alátámasztó szakági munkarészt (vizsgálati térképet, leírást), a dokumentáció tartalmazza. Ezek alapján a módosítás megfelel a területrendezési követelményeknek, MTrT-vel való összhang biztosított.

**III. A településrendezési eszközök tárgyi módosítását – az egyeztető tárgyalás eredménye alapján – nem kifogásolom.**

### **Felhívom a továbbiakban a szíves figyelmét arra, hogy:**

- A záró szakmai vélemény 6 hónapig érvényes. [Hív.: Rendelet 67. § (10) bekezdése]
- A településterv elfogadása az egyeztetést követően történik, önkormányzati határozat és/vagy rendelet formájában. [Hív.: Rendelet 59. § (1) bekezdés d) pontja]

➤ **A jóváhagyott tervek feltöltésének kötelezettsége:**

- A polgármester
  - a) a fejlesztési tervet és a kézikönyvet legkésőbb a közzététele napján, és
  - b) a rendezési tervet és a településképi rendeletet legkésőbb a hatálybalépése napján feltölti az E-TÉR felületre.

Nyíregyháza, dátum digitális aláírás szerint

Tisztelettel:

A főispán helyett eljáró  
Dr. Polgári András főigazgató nevében és megbízásából

Makkai-  
Mile  
Annamária

Digitálisan aláírta:  
Makkai-Mile  
Annamária  
Dátum: 2026.05.18  
13:39:43 +02'00'

Makkai-Mile Annamária  
állami főépítész

Kapják:

1. Címzett (E-TÉR rendszeren keresztül)
2. Irattár

2026. május

# NYÍREGYHÁZA MEGYEI JOGÚ VÁROS

## Településrendezési eszközeinek módosítása

**Eljárás megnevezése:**

MÓDOSÍTÁSOK I./2026. – Kállói út – Mozsár utca szabályozása  
Debreceni út szabályozása  
HÉSZ módosítás

**Eljárás típusa:**

Egyszerűsített egyeztetési eljárás  
(419/2021. (VII. 15.) Korm. rendelet alapján)  
Záró szakmai véleményezési dokumentáció





**ALÁÍRÓLAP**

**NYÍREGYHÁZA MEGYEI JOGÚ VÁROS**

**Záró szakmai véleményezési dokumentáció**

**Terv készítő:** Nyíregyháza Megyei Jogú Város Polgármesteri Hivatala  
Főépítészeti Osztály

**Tervező:**

  
Végh József  
településmérnök  
TT/15-0124

**Városi főépítész:**

  
Kovács Rita  
városi főépítész

**Tervező munkatársak:**

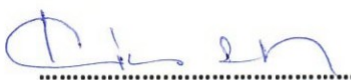
  
Kovács Rita  
építésmérnök  
városépítési –városgazdálkodási  
szakmérnök

  
Kukucska Zsolt  
okleveles építőmérnök

  
Telekfiné Bódi Mária  
okleveles településmérnök

  
Máriás Éva  
okleveles településmérnök



NYÍREGYHÁZA MEGYEI JOGÚ VÁROS  
Településrendezési Tervének  
- módosításához -

**Véleményezési dokumentáció**

*Módosítások I./2026.*

**Tartalomjegyzék**

1.	Módosítással érintett területek.....	3
2.	Előzmény .....	3
2.1.	A területre jelenleg hatályos koncepció és településrendezési eszközök.....	3
2.2.	A településrendezési eszközök módosítása .....	3
2.3.	Átnézeti térkép.....	9
2.4.	Helyszín, környezet és a fejlesztés bemutatása .....	10
1.	Beavatkozási pont .....	10
2.	Beavatkozási pont .....	12
3.	Beavatkozási pont .....	14
3.	Beavatkozási pontok ismertetése .....	16
4.	Településszerkezeti módosítások.....	19
4.1.	Nyíregyháza Megyei Jogú Város Településszerkezeti Terv - Jelmagyarázat .....	20
4.2.	Tervezett Szerkezeti Terv .....	21
4.3.	Átnézeti térkép – kivágat.....	22
4.3.1.	1. Beavatkozási pont .....	22
4.3.2.	2. Beavatkozási pont .....	22
5.	Alátámasztó munkarész.....	23
5.1.	Főépítész nyilatkozat.....	23
5.2.	Településképi rendelettel összefüggő, a szabályozás kialakítására vonatkozó észrevételek.....	23
5.3.	Környezetalakítási munkarész (1-es beavatkozási pont) .....	24
5.4.	Környezetalakítási munkarész (3-as beavatkozási pont) .....	25
5.5.	Közlekedési alátámasztó munkarész (2. Beavatkozási pont) .....	27
5.6.	Új beépítésre szánt területek kijelölésére vonatkozó nyilatkozat .....	30
5.7.	Urbanisztikai vizsgálat .....	30
6.	Szabályozási módosítások .....	31
6.1.	Hatályban lévő helyi építési szabályzat – változó bekezdések.....	31
6.2.	Tervezett helyi építési szabályzat – módosító rendelet tervezet.....	31
7.	A településrendezési eszközök tervezett módosítása és a hatályos területrendezési tervek közötti kapcsolat bemutatása .....	37
7.1.	A magasabb rendű tervekkel való összhang igazolásához nyilatkozat .....	37
7.2.	Övezeti lehatárolás.....	38
7.3.	Rajzi mellékletek.....	39
8.	Biológiai aktivitási érték számítás.....	66



## 1. Módosítással érintett területek

Ssz.	Módosítás megindító sáról szóló határozat száma	Szelvény -szám	Tervezési területek	Módosítás tárgya
1.	17/2026. (II. 18.)	G5	Kállói út – Tünde utca – Lujza utca	Nyíregyháza, Kállói út 77. , Mozsár u. 1. szám alatti 8538/3 hrsz.-ú és a Mozsár u. 3. szám alatti 8534/6 hrsz.-ú ingatlanok Kereskedelmi szolgáltató gazdasági zónában (Gk) övezeti határ telekhatárhoz történő igazítása. Ge → Gk
2.	26/2026. (III. 18.)	J5	M3 autópálya – Butykasor utca – 17007/1 hrsz.-ú út – 01358/14 hrsz.-ú út – MÁV 100 számú Vasút – Érpataki-főfolyás	Nemzetgazdasági szempontból kiemelt beruházásokhoz (4925 sz. főút bővítése, 100-as vasútvonal Debrecen (kiz.) – Nyíregyháza (kiz.) szakasz korszerűsítése) kapcsolódóan a környező ingatlanok feltárásához szükséges szervízutak megvalósíthatósága érdekében szükséges településrendezési eszközök módosítása. Ev → KÖá
3.	149/2024. (IX.11.)	F7	41-es számú főút – 02262 hrsz.-ú Úrbéresek csatorna – 116. számú vasútvonal - 403-as számú főút (Keleti elkerülő út)	A HÉSZ-ben a Zavaró hatású ipari gazdasági zóna (Gip) előírásai kiegészítése szükséges a tervezési területen végzett gazdasági tevékenységhez kapcsolódó, nem közcélú üzemanyag-töltő állomás létesítési lehetőségeinek előírásaival.

## 2. Előzmény

### 2.1. A területre jelenleg hatályos koncepció és településrendezési eszközök

- 117/2005. (V.4) sz. határozattal elfogadott településszerkezeti tervének és leírásának elfogadásáról
- 21/2007. (VI. 12.) sz. KGY rendelettel elfogadott Nyíregyháza Város Helyi Építési Szabályzatáról és Szabályozási tervének elfogadásáról (a továbbiakban: HÉSZ)

### 2.2. A településrendezési eszközök módosítása

- **a tartalmi követelményeket tekintve** az OTÉK 121.§ (1) bekezdés alapján
  - a) 2012. augusztus 6-án hatályos II. fejezete, valamint 1. számú melléklete és
  - b) koncepció, stratégia vagy településrendezési eszköz módosításakor hatályos III. fejezete figyelembevételével készül el,
- **az eljárásrendjét tekintve** a településtervek tartalmáról, elkészítésének és elfogadásának rendjéről, valamint egyes településrendezési sajátos jogintézményekről szóló 419/2021. (VII.15.) Kormányrendelet (továbbiakban: Korm. rendelet) szerint folytatható le.



**Nyíregyháza Megyei Jogú Város Közgyűlése  
Városstratégiai és Környezetvédelmi Bizottsága**

**17/2026. (II. 18.) számú  
h a t á r o z a t a**

**Nyíregyháza 19/2005. (V.5.) önkormányzati rendelettel jóváhagyott helyi építési szabályzatának  
módosításáról és egységes szerkezetű szövegének megállapításáról szóló 21/2007. (VI. 12.)  
önkormányzati rendelet módosítására**  
(A rendezési terv módosítási kérelmének 2026. év februári megindítása)

**A Bizottság**

Nyíregyháza MJV Közgyűlésének a 26/2019. (XII.20.) önkormányzati rendelet 2. mellékletének 12.8. pontjában kapott felhatalmazása alapján

1. Nyíregyháza MJV településrendezési eszközei módosításának elkészítéséhez **hozzájárul**.
2. A módosítások az alábbi területet érintik:

*Nyíregyháza, Kállói út 77. , Mozsár u. 1. szám alatti 8538/3 hrsz.-ú és a Mozsár u. 3. szám alatti 8534/6 hrsz.-ú ingatlanok Kereskedelmi szolgáltató gazdasági zónába (Gk) övezeti határ telekhatárhoz történő igazítása.*

3. A Bizottság **utasítja** a városi főépítést, hogy a településrendezési tervek módosításának elkészítéséről intézkedjen, és a 419/2021. (VII. 15.) Korm. rendeletben meghatározott egyeztetési eljárás lebonyolítása után a terv módosítását Közgyűlésre terjessze elő.

Felelős: Kovács Rita városi főépítész.

**Nyíregyháza, 2026. február 18.**

  
**Tóth Imre**  
bizottság elnöke

**Erről értesülnek:**

- 1.) a Közgyűlés tagjai
- 2.) a címzetes főjegyző és a polgármesteri hivatal belső szervezeti egységeinek vezetői



**Nyíregyháza Megyei Jogú Város Közgyűlése  
Városstratégiai és Környezetvédelmi Bizottsága**

**26/2026. (III. 18.) számú  
h a t á r o z a t a**

**Nyíregyháza 19/2005. (V.5.) önkormányzati rendelettel jóváhagyott helyi építési szabályzatának módosításáról és egységes szerkezetű szövegének megállapításáról szóló 21/2007. (VI. 12.) önkormányzati rendelet módosítására**  
(A rendezési terv módosítási kérelmének 2026. év márciusi megindítása)

**A Bizottság**

Nyíregyháza MJV Közgyűlésének a 26/2019. (XII.20.) önkormányzati rendelet 2. mellékletének 12.8. pontjában kapott felhatalmazása alapján

1. Nyíregyháza MJV településrendezési eszközei módosításának elkészítéséhez **hozzájárul.**
2. A módosítások az alábbi területet érintik:

*Nyíregyháza Déli Ipari Park infrastruktúra fejlesztése céljából a Debreceni út (4925 sz. főút) bővítése során a környező ingatlanok feltáráshoz szükséges szervizutak megvalósíthatósága érdekében szükséges településrendezési eszközök módosítása.*

3. A Bizottság **utasítja** a városi főépítészt, hogy a településrendezési tervek módosításának elkészítéséről intézkedjen, és a 419/2021. (VII. 15.) Korm. rendeletben meghatározott egyeztetési eljárás lebonyolítása után a terv módosítását Közgyűlésre terjessze elő.

Felelős: Kovács Rita városi főépítész.

**Nyíregyháza, 2026. március 18.**

  
**Tóth Imre**  
bizottság elnöke

**Erről értesülnek:**

- 1.) a Közgyűlés tagjai
- 2.) a címzetes főjegyző és a polgármesteri hivatal belső szervezeti egységeinek vezetői



**Nyíregyháza Megyei Jogú Város Közgyűlése  
Városstratégiai és Környezetvédelmi Bizottsága**

**149/2024. (IX. 11.) számú  
h a t á r o z a t a**

**Nyíregyháza 19/2005. (V.5.) önkormányzati rendelettel jóváhagyott helyi építési szabályzatának módosításáról és egységes szerkezetű szövegének megállapításáról szóló 21/2007. (VI. 12.) önkormányzati rendelet módosítására**  
(A rendezési terv módosítási kérelmeinek 2024. év szeptemberi megindítása)

**A Bizottság**

Nyíregyháza MJV Közgyűlésének a 26/2019. (XII.20.) önkormányzati rendelet 2. mellékletének 12.8. pontjában kapott felhatalmazása alapján

1. Nyíregyháza MJV helyi építési szabályzata és szabályozási terve módosításának elkészítéséhez **hozzájárul.**

2. A módosítás az alábbi területeket érinti:

1. *Nyíregyháza, Tiszavasvári út 0672/32 és 0672/36 hrsz-ú ingatlanokon tervezett fejlesztések megvalósításának céljából településrendezési eszközök módosítása,*
2. *Nyíregyháza 31570 hrsz-ú ingatlanon a Déli Ipari Park közműellátásához tervezett fejlesztés megvalósításának céljából településrendezési eszközök módosítása,*
3. *Nyíregyháza 19/2005. (V.5.) önkormányzati rendelettel jóváhagyott helyi építési szabályzatának módosításáról és egységes szerkezetű szövegének megállapításáról szóló 21/2007. (VI. 12.) önkormányzati rendelet (továbbiakban: HÉSZ) 8.§ (3) bekezdésének kiegészítése üzemanyagtöltő állomás létesíthetőségével kapcsolatban,*
4. *Az új beépítésre szánt területek kijelölése esetén történő zöldterületi visszapótlásokhoz kapcsolódó településrendezési eszközök módosítása.*

3. A Bizottság **utasítja** a városi főépítést, hogy a településrendezési tervek módosításának elkészítéséről intézkedjen, és a 419/2021. (VII. 15.) Korm. rendeletben meghatározott egyeztetési eljárás lebonyolítása után a terv módosítását Közgyűlésre terjessze elő.

Felelős: Kovács Rita városi főépítész.

**Nyíregyháza, 2024. szeptember 11.**

**Tormási Géza  
bizottság elnöke**

**Erről értesülnek:**

- 1.) a Közgyűlés tagjai
- 2.) a címzetes főjegyző és a polgármesteri hivatal belső szervezeti egységeinek vezetői



Nyíregyháza Megyei Jogú Város Közgyűlése  
Városstratégiai és Környezetvédelmi Bizottsága

47/2026. (IV. 27.) számú

h a t á r o z a t a

Nyíregyháza MJV szabályozási tervének és helyi építési szabályzatának  
módosításával kapcsolatos állásfoglalásra a 2/2005. (I. 11.) Korm. rendelet alapján  
a környezeti vizsgálat szükségességéről  
(MÓDOSÍTÁSOK I./2026. – 3 terület, egyszerűsített egyeztetési eljárás)

**A Bizottság**

a 419/2021. (VII. 15.) Korm. rendelet szerint folyamatban lévő alábbi rendezési terv módosítás  
esetében:

- egyszerűsített egyeztetési eljárásban MÓDOSÍTÁSOK I./2026. – 3 területén történő módosítás

a 2/2005. (I. 11.) Korm. rendelet alapján beérkezett véleményeket megismerte, melyek alapján a  
környezeti vizsgálat elkészítését **nem tartja szükségesnek.**

Amennyiben a környezetvédelemért felelős szervek véleménye ettől eltér - a Korm. rend. 5 §.(1)  
bekezdése alapján - az érdekek tisztázására megbeszélést kell tartani az érintettekkel.

Nyíregyháza, 2026. április 27.

Tóth Imre  
bizottság elnöke

**Erről értesülnek:**

- 1.) a Közgyűlés tagjai
- 2.) a címzetes főjegyző és a polgármesteri hivatal belső szervezeti egységeinek vezetői



Nyíregyháza Megyei Jogú Város Közgyűlése  
Városstratégiai és Környezetvédelmi Bizottsága

48/2026. (IV. 27.) számú  
h a t á r o z a t a

Nyíregyháza 19/2005. (V.5.) önkormányzati rendelettel jóváhagyott helyi építési szabályzatának módosításáról és egységes szerkezetű szövegének megállapításáról szóló 21/2007. (VI. 12.) önkormányzati rendelet módosításához szükséges partnerségi vélemények kiértékelésének jóváhagyására  
(MÓDOSÍTÁSOK I./2026. – 3 terület, egyszerűsített egyeztetési eljárás)

**A Bizottság**

a 419/2021. (VII. 15.) Korm. rendelet szerint folyamatban lévő alábbi rendezési terv módosítás esetében

- MÓDOSÍTÁSOK I./2026. – 3 terület megnevezésű dokumentációra vonatkozóan egyszerűsített egyeztetési eljárásban történő módosítás

az előterjesztést megtárgyalta - a magyar építészetéről szóló 2023. évi C. törvény 75. § (3a) bekezdésében és Korm. rendelet 65. §-ában foglaltak szerint megtartott lakossági fórumra és partnerségi egyeztetésre vélemény nem érkezett - és **elfogadja**.

**Utasítja:** a Főépítési Osztályt a tárgyi rendezési terv módosítás eljárásának tovább folytatására.

**Felelős:** Kovács Rita városi főépítész

**Határidő:** folyamatos

Nyíregyháza, 2026. április 27.

Tóth Imre  
bizottság elnöke

**Erről értesülnek:**

1.) a címzetes főjegyző és a polgármesteri hivatal belső szervezeti egységeinek vezetői



### 2.3.Átnézeti térkép

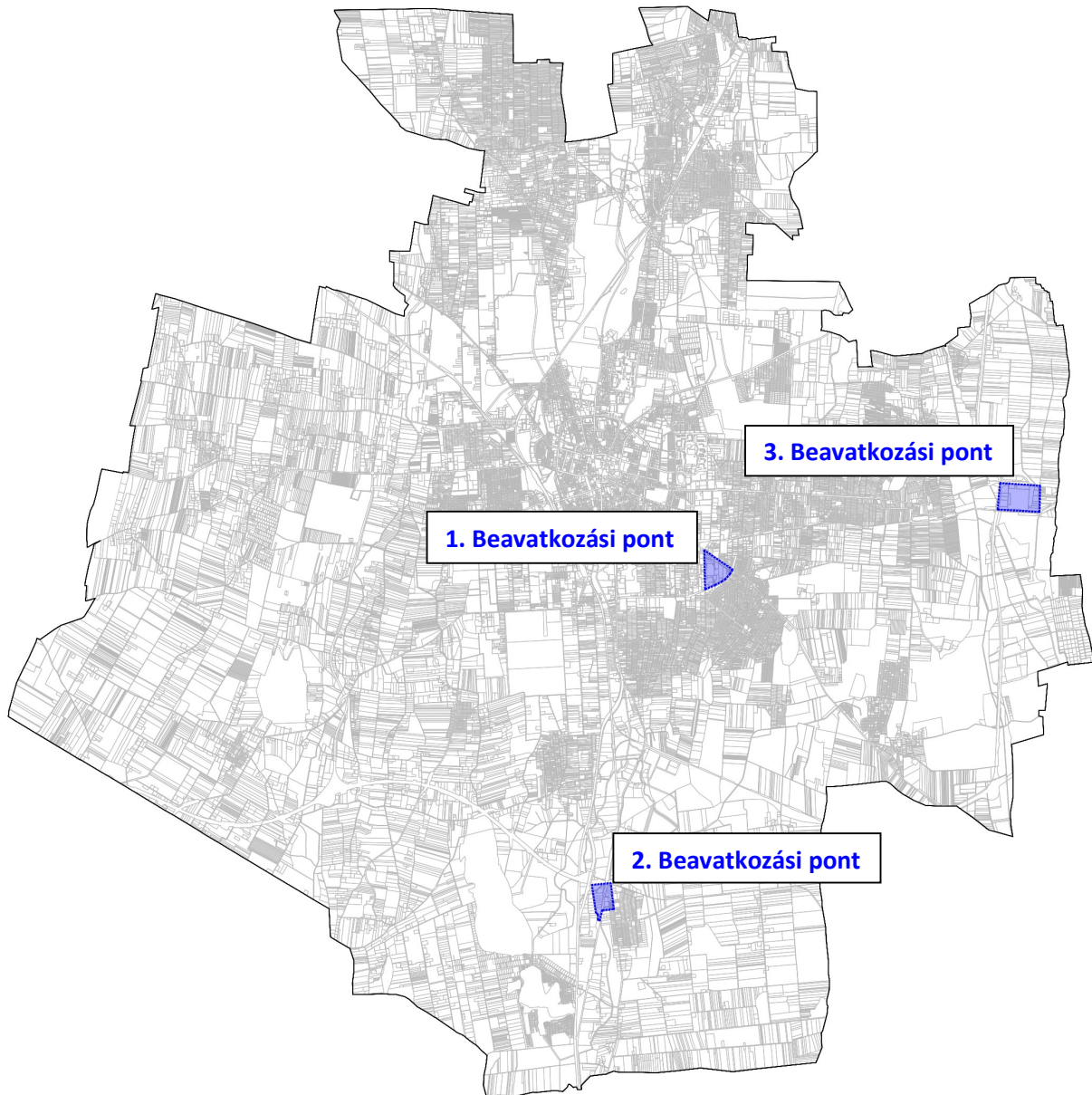

## 2.4.Helyszín, környezet és a fejlesztés bemutatása

### 1. Beavatkozási pont

Nyíregyháza belterületén a Kállói út – Tünde utca – Lujza utca között helyezkedik el a tervezési terület. A tervezett módosítással hatályos szabályozási tervlap G5 szelvénye érintett.



(Forrás: <https://earth.google.com/web/>)

A HÉSZ és a város szabályozási terve a 8538/3 és 8534/6 hrsz.-ú ingatlanokat részben Kereskedelmi szolgáltató gazdasági zónába (Gk), részben Egyéb ipari gazdasági zónába (Ge) jelöli ki. A 8538/3 hrsz.-ú ingatlan a Kállói út 30m-re történő szélesítése érdekében útsabályozással is érintett. Az érintett ingatlanok egy övezeti zónába történő átsorolása történik az összevonhatóságuk érdekében.



A 8534/6 hrsz.-ú ingatlan vonatkozásában az építési övezet jelenlegi besorolása és a normatív értékek összefoglaló táblázata:

<b>Jelenlegi szabályozás</b>	
Övezeti kód	<b>Ge 711966</b>
Terület-felhasználás	Egyéb ipari gazdasági zóna
Építészeti karakter	egyéb
Építési övezet kialakult-e	nem kialakult
Beépítési mód	szabadonálló- telepszerű
Megengedett legkisebb telekméret	10000 m <sup>2</sup>
Megengedett legnagyobb beépítettség	50 %
Megengedett építménymagasság	12,5 m
Legkisebb zöldfelületi fedettség	20 %

**A helyi építési szabályzat 8. § (4) és (5) bekezdése értelmében:**

„(4) Egyéb ipari zóna (Ge)

- a) A terület a védőtávolságot nem igénylő, jellemzően ipari, energiaszolgáltatási és településgazdálkodási telephelyek elhelyezésére szolgál.
- b) A területen újonnan nem telepíthetők:
  - egyházi, oktatási, egészségügyi, szociális intézmények,
- c) meglévő épületek a b. pont szerinti funkciókra nem alakíthatók át.

(5) Az övezetben az I. rendű utak mellett – amennyiben a szabályozási terv illetve a területre vonatkozó sajátos előírások másképp nem rendelkeznek – az előkert mélysége minimum 10,0 m.”

<b>Tervezett szabályozás</b>	
Építési övezeti kód	<b>Gk 711765</b>
Terület-felhasználás	Kereskedelmi, szolgáltató gazdasági zóna
Építészeti karakter	egyéb
Építési övezet kialakult-e	nem kialakult
Beépítési mód	szabadonálló- telepszerű
Megengedett legkisebb telekméret	2500 m <sup>2</sup>
Megengedett legnagyobb beépítettség	50 %
Megengedett építménymagasság	9,5 m
Legkisebb zöldfelület	20 %

**A helyi építési szabályzat 8. § (2) bekezdése értelmében:**

„(2) Kereskedelmi szolgáltató zóna (Gk)

- a) A zóna a nem jelentős zavaró hatású gazdasági tevékenységi célokat szolgáló építmények elhelyezésére kijelölt terület.
- b) A területen
  - mindenfajta, nem jelentős zavaró hatású gazdasági célú épület, gazdasági célú épületen belül a tulajdonos, a használó és a személyzet számára szolgáló lakások, kereskedelmi, szolgáltatási épület, igazgatási épület, parkolóház, sportépítmény, továbbá kivételesen,
  - egyházi, oktatási, egészségügyi, szociális intézmény, egyéb közösségi szórakoztató épület helyezhető el.
- c) A területen meglévő épületek a kivételesen elhelyezhető épületek funkciói szerint is átalakíthatók.”



## 2. Beavatkozási pont

Nyíregyháza nyugati részén a M3 autópálya – Butykasor utca – 17007/1 hrsz.-ú út – 01358/14 hrsz.-ú út – MÁV 100 számú Vasút – Érpataki-főfolyás között helyezkedik el a tervezési terület. A tervezett módosítással hatályos szabályozási tervlap J5 szelvényén érintett.



(Forrás: <https://earth.google.com/web/>)

Az Építési és Közlekedési Minisztérium (továbbiakban: ÉKM) (1054 Budapest, Alkotmány utca 5.) megbízásából a Cívus Komplex Mérnök Kft. (4034 Debrecen, Nagybánya utca 17.) végzi a „Nyíregyháza Ipari Park bővítése – Országos közút fejlesztés” című projekt tervezési feladatait, köztük a 4925. jelű összekötő út burkolat megerősítését és szélesítését. A Nyíregyháza déli iparterület megközelítését szolgáló úthálózat fejlesztése a 345/2012. (XII. 6.) Korm.rendelet 1. sz. mellékletének 1.2.162. pontja alapján nemzetgazdasági szempontból kiemelt beruházás.

Az ÉKM megbízásából a Kontúr Csoport Kft. (1146 Budapest, Hungária krt. 162-168.) végzi a „100-as vasútvonal Debrecen (kiz.) – Nyíregyháza (kiz.) szakasz korszerűsítése” című projekt tervezési feladatait. A projekt célja a vonalszakasz és állomásainak biztosítóberendezési és távközlési



korszerűsítésének tervezése a 160 km/h sebességhez és a megváltozó vágányképekhez illesztése, a vonalszakaszon található útátjárók (építésének, átépítésének) tervezése, mint a 2625+70 hm. sz. Vonat utcai szintbeni átjáró tervezése. A 345/2012. (XII. 6.) Korm.rendelet 1. sz. mellékletének 2.1.34. pontja alapján a 100. számú vasútvonal, Debrecen – Nyíregyháza szakasz korszerűsítésének tervezése és kivitelezése nemzetgazdasági szempontból kiemelt beruházás.

Ehhez a két projektekhez kapcsolódóan a Lechner Tudásközpont által megküldött téradatokból elkészített digitális alaptérképen a 01213/23, 01358/41, 17001/4 és 17003/10 hrsz.-ú ingatlanok út megnevezéssel szerepelnek. A város szabályozási terve az érintett ingatlanokat Védelmi rendeltetésű erdőzónaként (Ev) jelöli. Az összhang megteremtése érdekében szükséges a tárgyi ingatlanok övezeti besorolásának módosítása Általános közlekedési zónára (KÖá).

Jelenlegi szabályozás	
Övezeti kód	Ev
Terület-felhasználás	Védelmi rendeltetésű erdőzóna

**A helyi építési szabályzat 13. § (1) bekezdése értelmében:**

„13. § (1) Védelmi rendeltetésű erdőzóna (Ev)

- a) A terület elsődlegesen védelmi (környezet-védelmi, ill. természetvédelmi) rendeltetésű célokot szolgál.
- b) A területen épület újonnan nem helyezhető el.”

Tervezett szabályozás	
Építési övezeti kód	KÖá
Terület-felhasználás	Általános közlekedési zóna

**A helyi építési szabályzat 11. § (1) bekezdése értelmében:**

„11. § (1) Közúti közlekedési zóna (KÖá)

- a) A közúti közlekedés céljára kijelölt terület.
- b) A területen
  - (1) az országos és a helyi közutak, a kerékpárutak, a gépjármű-várakozóhelyek (parkolók, mélyparkolók), járdák és gyalogutak, mindezek csomópontjai, víz- elvezetési rendszere, környezetvédelmi létesítmények, a közművek és a hírközlés építményei, továbbá
  - (2) a közúti közlekedést kiszolgáló
    - közlekedési építmények,
    - kereskedelmi, szolgáltató, vendéglátó, szálláshely szolgáltató épületek,
    - igazgatási épületek,
    - gazdasági célú épületek, azon belül a tulajdonos, a használó és a személyzet számára szolgáló lakások
- c) Az elhelyezhető építményekhez önálló építési telket kell kialakítani. A telken belül a beépítés nagysága legfeljebb 5% lehet. Az építmények magassága a 7,5 m-t nem haladhatja meg.”



### 3. Beavatkozási pont

Nyíregyháza keleti határánál a 41-es számú főút - 02262 hrsz-ú Úrbéresek csatorna - 116. számú Nyíregyháza-Vásárosnamény vasútvonal - 403-as számú főút (Keleti elkerülő út) között helyezkedik el a tervezési terület. A tervezett módosítással hatályos szabályozási tervlap F7 szelvényén érintett.

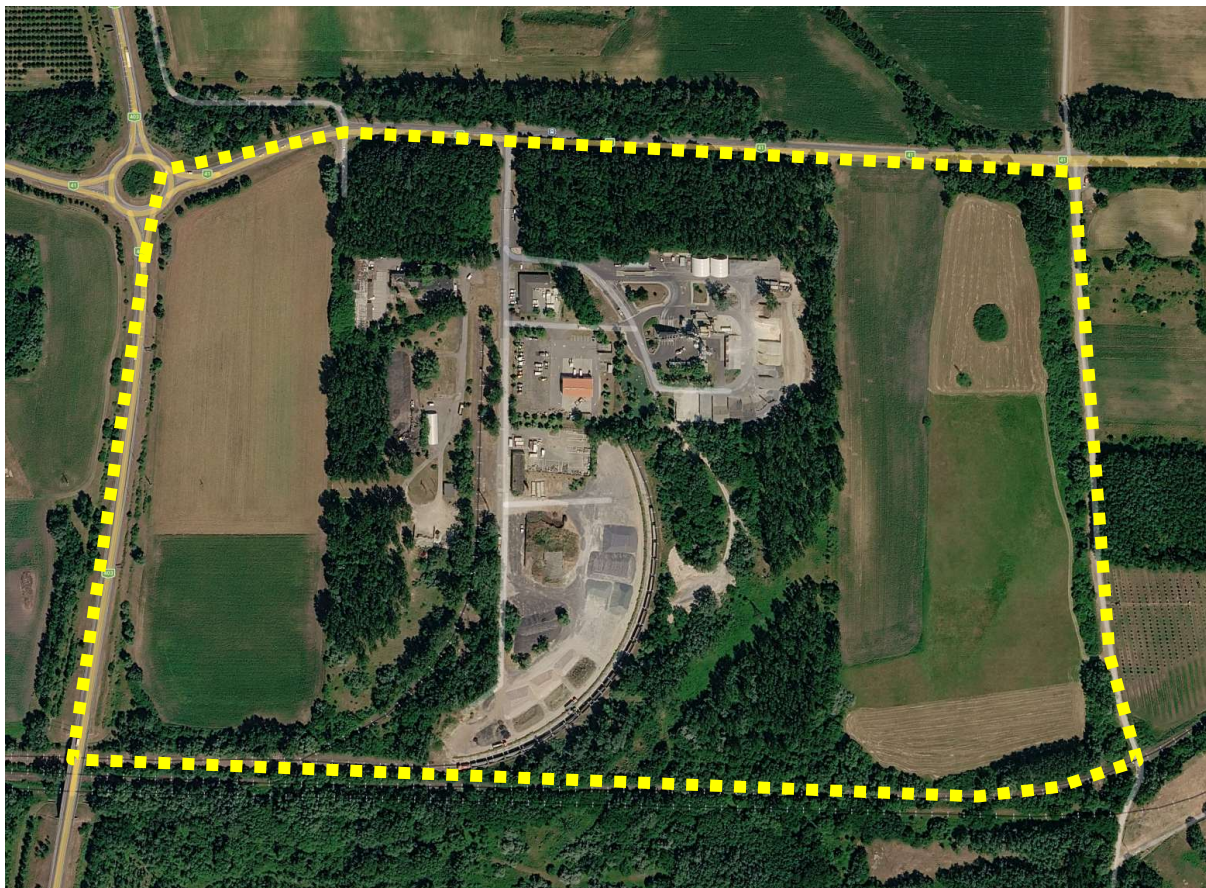

(Forrás: <https://earth.google.com/web/>)

Nyíregyháza Megyei Jogú Város Közgyűlése által a város közigazgatási területére vonatkozó 21/2007. (VI.12) Közgyűlés rendeletével jóváhagyott többször módosított HÉSZ és szabályozási terve a 02260/5 és 02260/6 hrsz-ú ingatlan Zavaró hatású ipari gazdasági zónának (Gip) jelöli ki. A telephelynek helyet adó ingatlanon jelenleg is hulladékgazdálkodás, aszfaltkeverés, ipari tevékenység folyik.

A HÉSZ-ben a Zavaró hatású ipari gazdasági zóna (Gip) előírásai kiegészülnek ezen a területen végzett gazdasági tevékenységhez kapcsolódó, nem közcélú üzemanyagtöltő állomás létesítési lehetőségeinek előírásaival a telephelyen tárolt járművek, munkagépek folyékony üzemanyaggal történő ellátása érdekében.

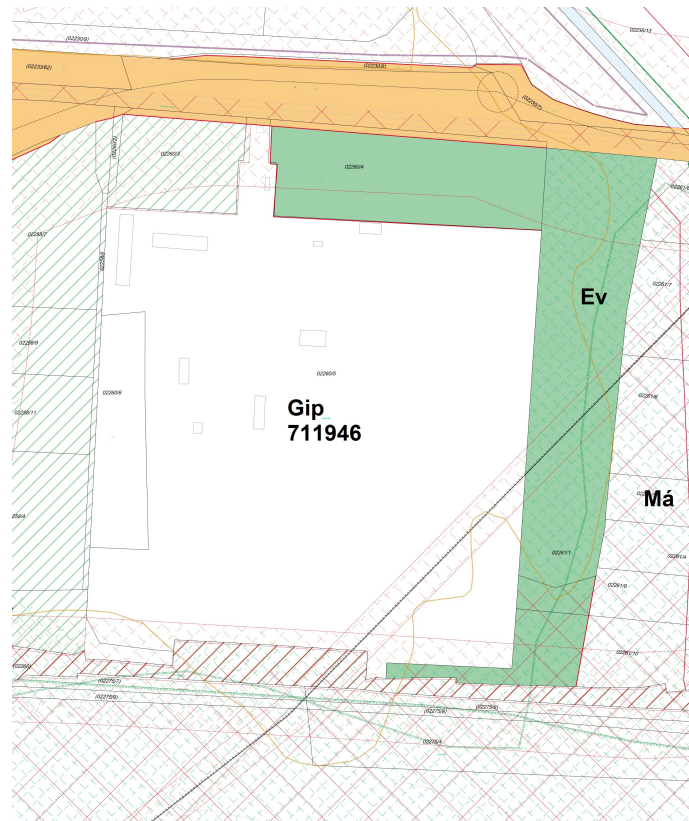

A Strabag Logisztika Kft. 02260/5 és 02260/6 hrsz-ú telephelye szabályozási terv kivonat

Jelenlegi szabályozás	
Övezeti kód	<b>Gip 711946</b>
Terület-felhasználás	Zavaró hatású ipari zóna
Építészeti karakter	egyéb
Építési övezet kialakult-e	nem kialakult
Beépítési mód	szabadonálló- telepszerű
Megengedett legkisebb telekméret	10000 m <sup>2</sup>
Megengedett legnagyobb beépítettség	30 %
Megengedett építménymagasság	12,5 m
Legkisebb zöldfelületi fedettség	30 %

**A helyi építési szabályzat 8. § (3) bekezdése értelmében:**

„ 8.§. (3) Zavaró hatású ipari zóna (Gip)

a) A terület a környezetét erősen zavaró gazdasági célú ipari építmények elhelyezésére szolgál.

b) A területen

- a különlegesen veszélyes (pl. tűz-, robbanás-, fertőzésveszélyes), bűzös vagy nagy zajjal járó gazdasági építmények, valamint a nem veszélyes hulladékok kezelését, újrahasznosítását végző telephelyek

helyezhetők el.

c) A területen újonnan nem telepíthetők:

- lakások – még a tulajdonos, személyzet számára sem –,  
- egyházi, oktatási, egészségügyi, szociális intézmény, továbbá kereskedelmi és szolgáltató funkciójú épületek,

d) meglévő épületek a c. pont szerinti funkciókra nem alakíthatók át.”

**3. Beavatkozási pontok ismertetése (A módosított tervi részek minden esetben előzetes tervezetek, azok tájékoztató jellegűek!)**

Módosításra kijelölt terület	Módosítás célja és tárgya	Jelenlegi területhasználat	Hatályos területhasználat, övezet, HÉSZ	Terület (ha)	Biológiai aktivitási érték	Tervezett területhasználat, övezet, HÉSZ	Terület (ha)	Biológiai aktivitási érték	Egyéb szabályozási módosítás, megjegyzés
1.	Nyíregyháza belterületén a Kállói út – Tünde utca – Lujza utca között helyezkedik el a tervezési terület. A tervezett módosítással hatályos szabályozási tervlap G5 szelvénye érintett.	„kivett beépítetlen terület”	Egyéb ipari gazdasági zóna (Ge)	0,25	-	Kereskedelmi szolgáltató gazdasági zónába (Gk)	0,25	-	az övezeti határ ingatlanhatárokhoz igazítása történik

Hatályos szabályozási terv kivonata

Tervezett szabályozási terv kivonata

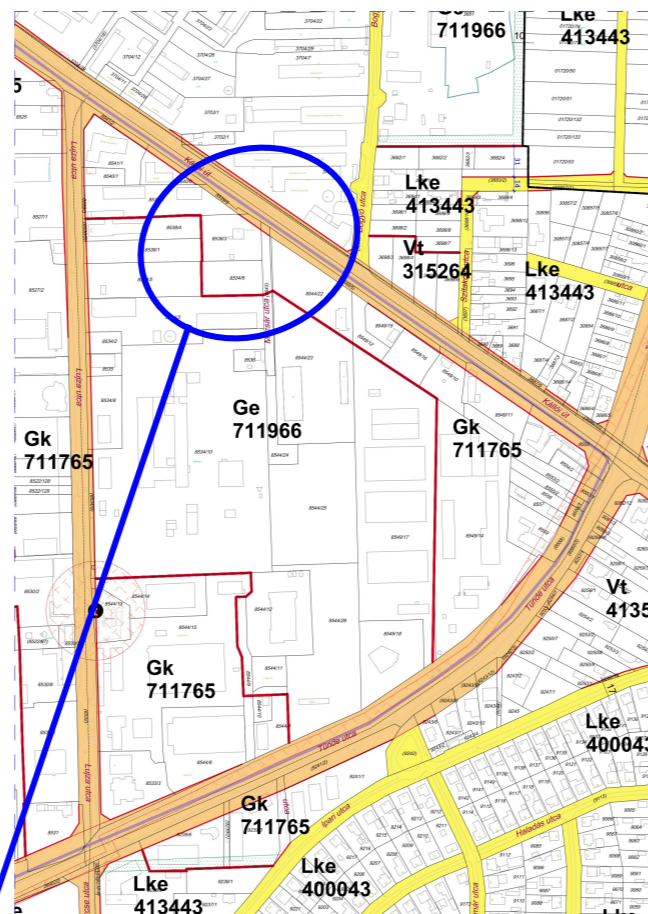
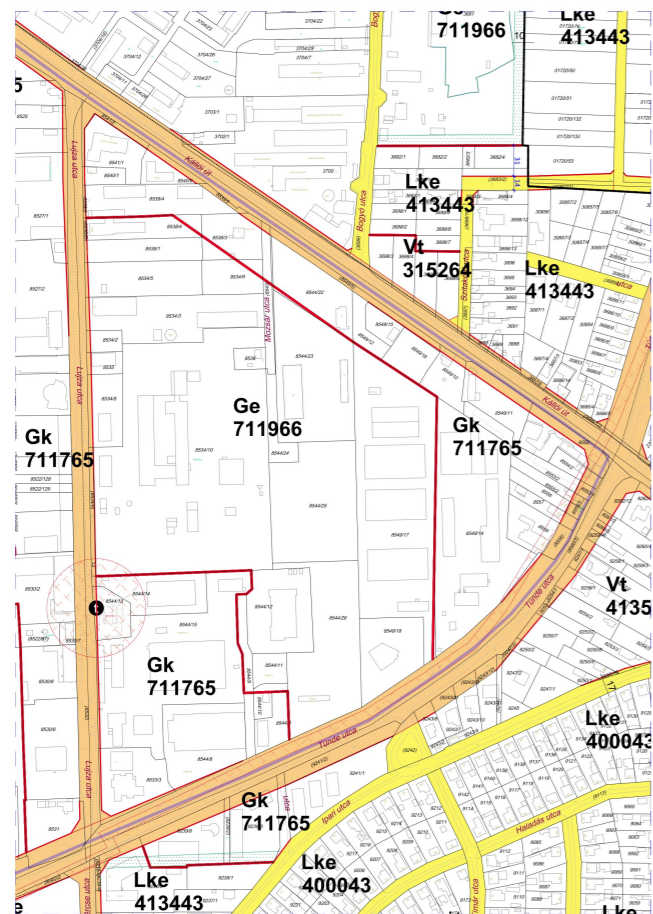

„Készült az állami alapadatok felhasználásával”

„Készült az állami alapadatok felhasználásával”



HATÁSOK

<b>A népesség demográfiai változása, lakásszükséglete:</b>	Nem változik, hatása nincs.
<b>A népesség fizikai, szellemi és lelki igényei:</b>	Nem változik, hatása nincs.
<b>A helyi népesség identitásának erősítése, kulturális örökség megőrzése:</b>	Nem változik, hatása nincs.
<b>A népesség megélhetését biztosító gazdasági érdekek:</b>	Nem változik, hatása nincs.
<b>A helyi társadalmi-gazdasági és infrastrukturális egyenlőtlenségek csökkentése:</b> A módosítás a város infrastrukturális hálózatában változást nem okoz.	
<b>Megfelelő színvonalú közlekedés kialakítása:</b>	Nem változik, hatása nincs.
<b>Lakó- és munkakörülmények:</b>	Nem változik, hatása nincs.
<b>Építészeti és régészeti örökség védelme:</b>	Ismert régészeti örökség által nem érintett a területet.
<b>Környezet-, természet- és tájvédelem:</b>	A közelben építészeti örökség nem található.
<b>Tájhasználat, tájszerkezet védelme:</b>	Nem változik, hatása nincs.
<b>Területtel, termőfölddel való takarékos gazdálkodás:</b>	Termőföld más célú hasznosítása nem történik.
<b>Természeti adottságok gyógyászati hasznosítása:</b>	Nem változik, hatása nincs.
<b>Honvédelem, nemzetbiztonság, katasztrófavédelem érdekei:</b>	Nem változik, hatása nincs.
<b>Ásványvagyon-gazdálkodás érdekei:</b>	Nem változik, hatása nincs.
<b>Infrastukturális erőforrások kihasználása:</b>	Nem változik, hatása nincs.
<b>Zöldfelület-, környezet- és természetkímélő fejlesztések támogatása:</b>	A tényleges használat változik de a településhez mérten ez nem meghatározó nagyságrendű, hatása nincs



Módosításra kijelölt terület	Módosítás célja és tárgya	Jelenlegi területhasználat	Hatályos területhasználat, övezet, HÉSZ	Terület (ha)	Biológiai aktivitási érték	Tervezett területhasználat, övezet, HÉSZ	Terület (ha)	Biológiai aktivitási érték	Egyéb szabályozási módosítás, megjegyzés
2. Nyíregyháza déli részén a M3 autópálya – Butykasor utca – 17007/1 hrsz.-ú út – 01358/14 hrsz.-ú út – MÁV 100 számú Vasút – Érpataki-főfolyás között helyezkedik el a tervezési terület. A tervezett módosítással hatályos szabályozási tervlap J5 szelvényén érintett.	Nemzetgazdasági szempontból kiemelt beruházásokhoz (4925 sz. főút bővítése, 100-as vasútvonal Debrecen (kiz.) – Nyíregyháza (kiz.) szakasz korszerűsítése) kapcsolódóan a környező ingatlanok feltáráshoz szükséges szervizutak megvalósíthatósága érdekében szükséges a településrendezési eszközök módosítása a 01213/23, 01358/41, 17001/4 és a 17003/10 hrsz.-ú ingatlanoknál. Ev → KÖá, KÖá → Ev	„kivett út, kivett terület”	Védelmi rendeltetésű erdőzóna (Ev)	0,654	-	Általános közlekedési zóna (KÖá)	0,654	-	- Általános közlekedési zónába (KÖá) kerülnek a valóságban is útként használt ingatlanok - A közúti vonalszakaszt érintő vízfolyások parai sávjai feltüntetésre kerültek - A nyomvonal régészeti területtel érintett.

Hatályos szabályozási terv kivonata

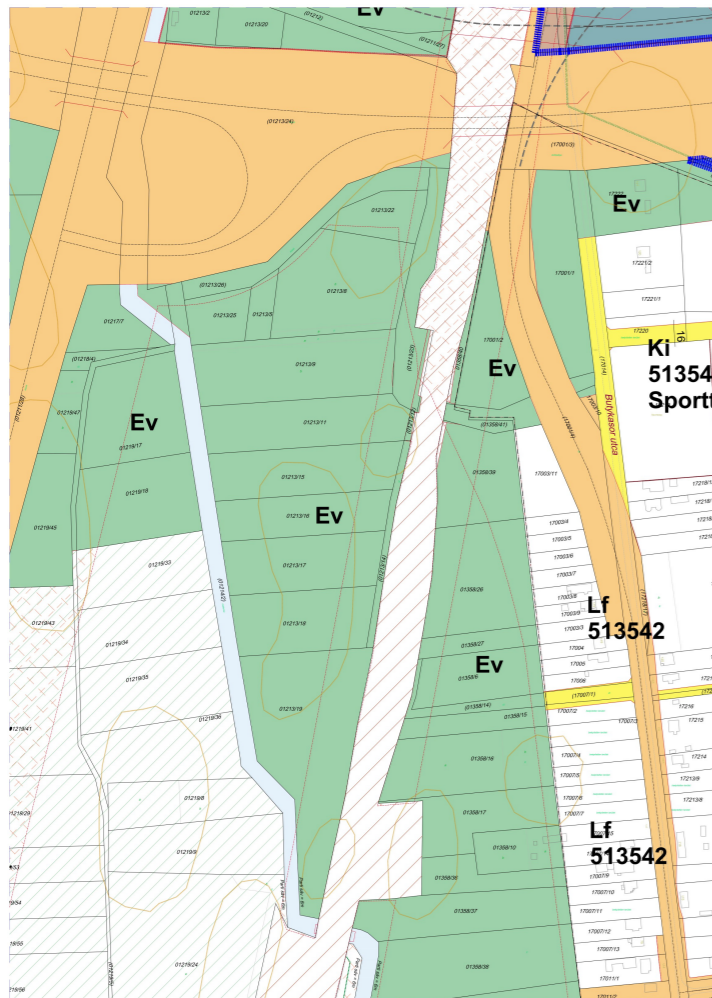

„Készült az állami alapadatok felhasználásával”

Tervezett szabályozási terv kivonata

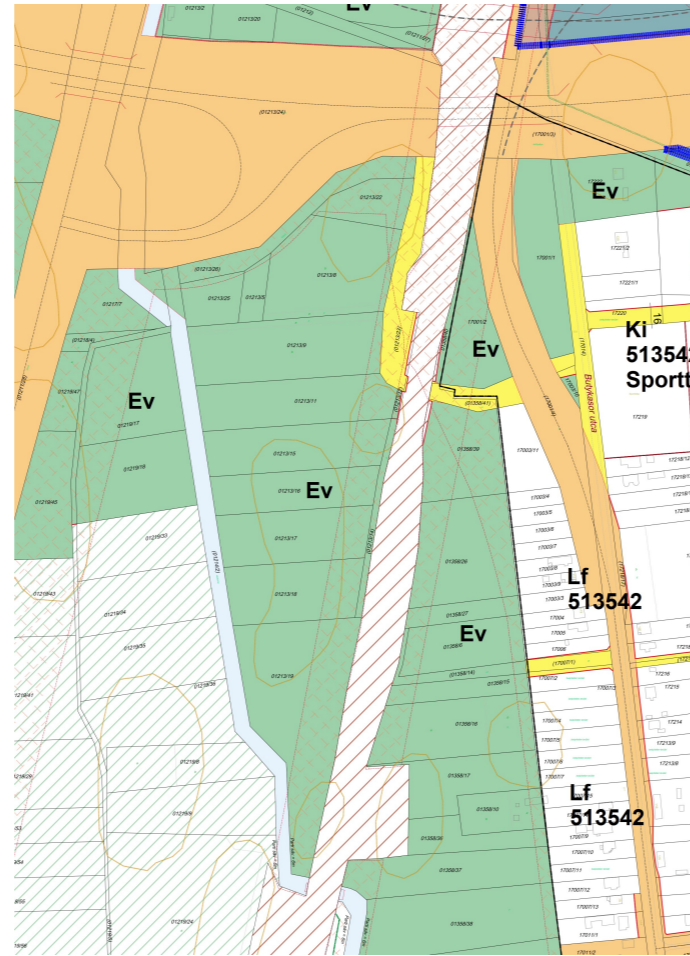

„Készült az állami alapadatok felhasználásával”

HATÁSOK

<b>A népesség demográfiai változása, lakásszükséglete:</b>	Nem változik, hatása nincs.
<b>A népesség fizikai, szellemi és lelki igényei:</b>	Nem változik, hatása nincs.
<b>A helyi népesség identitásának erősítése, kulturális örökség megőrzése:</b>	Nem változik, hatása nincs.
<b>A népesség megélhetését biztosító gazdasági érdekek:</b>	Nem változik, hatása nincs.
<b>A helyi társadalmi-gazdasági és infrastrukturális egyenlőtlenségek csökkentése:</b>	A módosítás a város infrastrukturális hálózatában pozitív változást okoz.
<b>Megfelelő színvonalú közlekedés kialakítása:</b>	A beruházás pozitív hatású lehet.
<b>Lakó- és munkakörülmények:</b>	Nem változik, hatása nincs.
<b>Építészeti és régészeti örökség védelme:</b>	A nyomvonal régészeti területtel érintett, a tervezési területre Előzetes Régészeti Dokumentáció készült. A lelőhely földmunkával érintett részén megelőző régészeti feltárást kell végezni.
<b>Környezet-, természet- és tájvédelem:</b>	A közelben építészeti örökség nem található.
<b>Tájhasználat, tájszerkezet védelme:</b>	Nem változik, hatása nincs.
<b>Területtel, termőfölddel való takarékos gazdálkodás:</b>	Termőföld más célú hasznosítása nem történik.
<b>Természeti adottságok gyógyászati hasznosítása:</b>	Nem változik, hatása nincs.
<b>Honvédelem, nemzetbiztonság, katasztrófavédelem érdekei:</b>	Nem változik, hatása nincs.
<b>Ásványvagyon-gazdálkodás érdekei:</b>	Nem változik, hatása nincs.
<b>Infrastrukturális erőforrások kihasználása:</b>	Nem változik, hatása nincs.
<b>Zöldfelület-, környezet- és természetkímélő fejlesztések támogatása:</b>	A tényleges használat változik de a településhez mérten ez nem meghatározó nagyságrendű, hatása nincs



Módosításra kijelölt terület	Módosítás célja és tárgya	Jelenlegi területhasználat	Hatályos területhasználat, övezet, HÉSZ	Terület (ha)	Biológiai aktivitási érték	Tervezett területhasználat, övezet, HÉSZ	Terület (ha)	Biológiai aktivitási érték	Egyéb szabályozási módosítás, megjegyzés
3.	Nyíregyháza keleti részén a 41-es számú főút - 02262 hrsz-ú Úrbéresek csatorna - 116. számú Nyíregyháza-Vásárosnamény vasútvonal - 403-as számú főút (Keleti elkerülő út) között helyezkedik el a tervezési terület. A tervezett módosítással hatályos szabályozási tervlap F7 szelvénye érintett.	Nyíregyháza Megyei Jogú Város Közgyűlése által a város közigazgatási területére vonatkozó 21/2007. (VI.12) Közgyűlés rendeletével jóváhagyott többször módosított Helyi Építési Szabályzata (a továbbiakban: HÉSZ) és szabályozási terve a 02260/5 hrsz-ú ingatlan Zavaró hatású ipari gazdasági zónának (Gip) jelöli ki. A HÉSZ-ben a Zavaró hatású ipari gazdasági zóna (Gip) előírásai kiegészülnek a tárgyi területen végzett gazdasági tevékenységhez kapcsolódó, nem közcélú üzemanyagtöltő állomás létesítési lehetőségeinek előírásaival.	„Kivett / telephely gépjármű javító csarnok és 8 épület”	Zavaró hatású ipari gazdasági zóna (Gip)	-	-	-	-	HÉSZ 8. § (3) bekezdése az alábbi e) ponttal egészül ki
<p style="text-align: center;"><b>Hatályos HÉSZ kivonata</b></p> <p>A helyi építési szabályzat 8. § (3) bekezdése értelmében:</p> <p>(3) Zavaró hatású ipari zóna (Gip)</p> <p>a) A terület a környezetét erősen zavaró gazdasági célú ipari építmények elhelyezésére szolgál.</p> <p>b) A területen</p> <ul style="list-style-type: none"> <li>- a különlegesen veszélyes (pl. tűz-, robbanás-, fertőzésveszélyes), bűzös vagy nagy zajjal járó gazdasági építmények, valamint a nem veszélyes hulladékok kezelését, újrahasznosítását végző telephelyek helyezhetőek el.</li> </ul> <p>c) A területen újonnan nem telepíthetők:</p> <ul style="list-style-type: none"> <li>- lakások – még a tulajdonos, személyzet számára sem –,</li> <li>- egyházi, oktatási, egészségügyi, szociális intézmény, továbbá kereskedelmi és szolgáltató funkciójú épületek,</li> </ul> <p>d) meglévő épületek a c. pont szerinti funkciókra nem alakíthatók át.</p> <p style="text-align: center;"><b>Tervezett HÉSZ kivonata</b></p> <p>A helyi építési szabályzat 8. § (3) bekezdése az alábbi e) ponttal egészül ki:</p> <p>(3) Zavaró hatású ipari zóna (Gip)</p> <p>e) A 41-es számú főút - 02262 hrsz-ú csatorna - 116. számú vasútvonal - 403-as számú főút (Keleti elkerülő út) által határolt területen belül a zavaró hatású ipari zónában a gazdasági tevékenységhez kapcsolódó, nem közcélú üzemi üzemanyagtöltő állomás elhelyezhető.</p>						<b>HATÁSOK</b>			
						<p><b>A népesség demográfiai változása, lakásszükséglete:</b> Nem változik, hatása nincs.</p>			
						<p><b>A népesség fizikai, szellemi és lelki igényei:</b> Nem változik, hatása nincs.</p>			
						<p><b>A helyi népesség identitásának erősítése, kulturális örökség megőrzése:</b> Nem változik, hatása nincs.</p>			
						<p><b>A népesség megélhetését biztosító gazdasági érdekek:</b> Nem változik, hatása nincs.</p>			
						<p><b>A helyi társadalmi-gazdasági és infrastrukturális egyenlőtlenségek csökkentése:</b> A módosítás a város infrastrukturális hálózatában változást nem okoz.</p>			
						<p><b>Megfelelő színvonalú közlekedés kialakítása:</b> Nem változik, hatása nincs.</p>			
						<p><b>Lakó- és munkakörülmények:</b> Nem változik, hatása nincs.</p>			
						<p><b>Építészeti és régészeti örökség védelme:</b> Ismert régészeti örökség által érintett a területet.</p>			
						<p><b>Környezet-, természet- és tájvédelem:</b> A közelben építészeti örökség nem található.</p>			
						<p><b>Tájhasználat, tájszerkezet védelme:</b> Nem változik, hatása nincs.</p>			
						<p><b>Területtel, termőfölddel való takarékos gazdálkodás:</b> Termőföld más célú hasznosítása nem történik.</p>			
						<p><b>Természeti adottságok gyógyászati hasznosítása:</b> Nem változik, hatása nincs.</p>			
						<p><b>Honvédelem, nemzetbiztonság, katasztrófavédelem érdekei:</b> Nem változik, hatása nincs.</p>			
						<p><b>Ásványvagyon-gazdálkodás érdekei:</b> Nem változik, hatása nincs.</p>			
						<p><b>Infrastuktúrális erőforrások kihasználása:</b> Nem változik, hatása nincs.</p>			
						<p><b>Zöldfelület-, környezet- és természetkímélő fejlesztések támogatása:</b> A tényleges használat változik de a településhez mérten ez nem meghatározó nagyságrendű, hatása nincs</p>			



#### 4. Településszerkezeti módosítások

H a t á r o z a t - t e r v e z e t

**Nyíregyháza Megyei Jogú Város  
Közgyűlésének  
...../2026. (...) önkormányzati  
határozata**

**Nyíregyháza Megyei Jogú Város településszerkezeti terve és a szerkezeti terv leírás  
módosításának jóváhagyására**

##### **A Közgyűlés**

a magyar építészetről szóló 2023. évi C. törvény VIII. Fejezetében kapott felhatalmazás alapján

- a ...../2026. (...) számú határozattal módosított és kiegészített településszerkezeti tervi leírást az alábbiak szerint módosítja:

- a Nyíregyháza MJV Polgármesteri Hivatalának Főépítészeti Osztálya által készített FŐÉP/356/2026. törzsszámú, 3 beavatkozási területre vonatkozó tervét figyelembe véve a város közigazgatási területére elfogadott településszerkezeti tervének módosítását a mellékelt településszerkezeti terv szerint **jóváhagyja**.

**Nyíregyháza, 2026.**

##### **Erről értesülnek:**

- 1.) a Közgyűlés tagjai
- 2.) a címzetes főjegyző és a polgármesteri hivatal belső szervezeti egységeinek vezetői



#### 4.1. Nyíregyháza Megyei Jogú Város Településszerkezeti Terv - Jelmagyarázat

Területfelhasználás		Sűrűség m <sup>2</sup> /m <sup>2</sup>	Közművesítés	Teljes	Leírás
Kód	Jel				
1.1	Ln	1,5		Teljes	Nagyvárosias lakóterület
1.2	Lk	1,2		Teljes	Kisvárosias lakóterület
1.3	Lke	0,35		Teljes	Kertvárosias lakóterület
1.4	Lf	0,2		Részleges	Falusias lakóterület
2.1	Vt	0,9		Teljes	Településközponti vegyes terület
2.2	Vk	1,1		Teljes	Központi vegyes terület
3.1	Gk	0,6		Teljes	Kereskedelmi-, szolgáltató gazdasági terület
3.2	Gip	0,5		Teljes	Zavaró hatású ipari gazdasági terület
3.3	Ge	0,5		Teljes	Egyéb ipari gazdasági terület
4.1	Üü	0,3		Teljes	Üdülőházas üdülőterület
4.2	Üh	0,15		Teljes	Hétvégi házas üdülőterület
5.1	Kke	0,6		Teljes	Különleges kereskedelmi célú terület
5.2.1	Ki	0,6		Teljes	Különleges intézményi terület >=10% beépítettséggel
5.2.2	KiO	0,05		Teljes	Különleges intézményi terület <10% beépítettséggel
5.4	Kho	0,2		Részleges	Különleges honvédelmi terület
5.5	Kh	0,01		Részleges	Különleges hulladék elhelyezésére szolgáló terület
5.6	Kk	0,15		Részleges	Különleges városüzemeltetési célokat szolgáló kertészeti terület
5.7	K-S				Különleges beépítésre nem szánt nagy kiterjedésű helyi sajátosságot hordozó terület
5.7	KkO	0,25		Teljes	Különleges közlekedési terület
5.8	K-En				Megülő energiaforrás hasznosításának céljára szolgáló terület
5.9	K-t				Különleges beépítésre nem szánt temető területe
6.1.0	KÖÁ				Általános közlekedési terület
6.2.0	KÖV				Vasúti közlekedési terület
7.0	Z				Zöldterület
8.1.0	Ee				Egészségügyi- turisztikai célú erdő
8.2.0	Ev				Védelmi célú erdő
8.3.0	Eg				Gazdasági célú erdő
9.1.0	Mk				Mezőgazdasági kertés terület
9.2.0	Má				Mezőgazdasági általános terület
9.3.0	Mko				Mezőgazdasági korlátozott használatú terület
10	Vg				Vízgyűjtőterület
					Kereskedelmi- szolgáltató sáv
					Közpark jellegű zóldsáv
					Erdő jellegű zóldsáv
					Tartalék temető

Művi értékvédelem	Intézmények
	Régészeti terület
	Helyi védettségű telekszerkezet
	Natura 2000 terület
	Ex lege védett terület határa
	Természeti terület határa
	Ökológiai hálózat
	Helyi jelentőségű védett ill. védelemre javasolt természeti terület határa
	Bányatelek területe
	Védőtávolságok
	Jelentősebb vízfolyás
	Multiválандó terület
	Régészeti terület
	Helyi védettségű telekszerkezet
	Igazgatási központ
	Oktatási központ- főiskola
	Művelődési központ
	Egyházi központ
	Kórház
	Kereskedelmi (bevásárló) központ
	Piac
	Vásárváros
	Kiránduló központ
	Turisztikai alközpont
	Arborétum, botanikus kert
	Vadaspark
	Lovaglás
	Sportközpont
	Szabadidőközpont
	Szabadidőközpont
	Állatközpont
	Vadpark
	Élménypark
	Kemping
	Álloda
	Temető
	Könyvtári park
	Kórház
	Egészségügyi központ
	Településhatár
	Belterületi határ
	Tervezett belterületi határ
	Városkapu
	Városrész- központ
	Szintvonal
	Gyógyhely
	Gyógyhely védőterülete
	Hidrogeológiai védőzóna
	Településképvédelmi terület határa
	Közmű elhelyezésére szolgáló terület

Közlekedés	Közművek, híradás
	Meglévő Tervezett
	Autópálya
	Országos főút
	Országos mellékút, települési főút
	Gyűjtőút
	Külterületi út
	Távlati vasúti nyomvonal
	Szintbeni csomópont
	Különszintű csomópont
	Híd
	Jelentősebb közhasználatú parkolóhely
	Autóbusz- pályaudvar
	Vasúti pályaudvar
	Vasútmegálló
	Repülőtér
	Útpajzs
	Kommunális szeméthulladék-lerakó és kezelőhely
	Távfűtőmű
	Villamos állomás
	Szennyvíztisztító
	Híradástechnikai torony



4.2.Tervezett Szerkezeti Terv

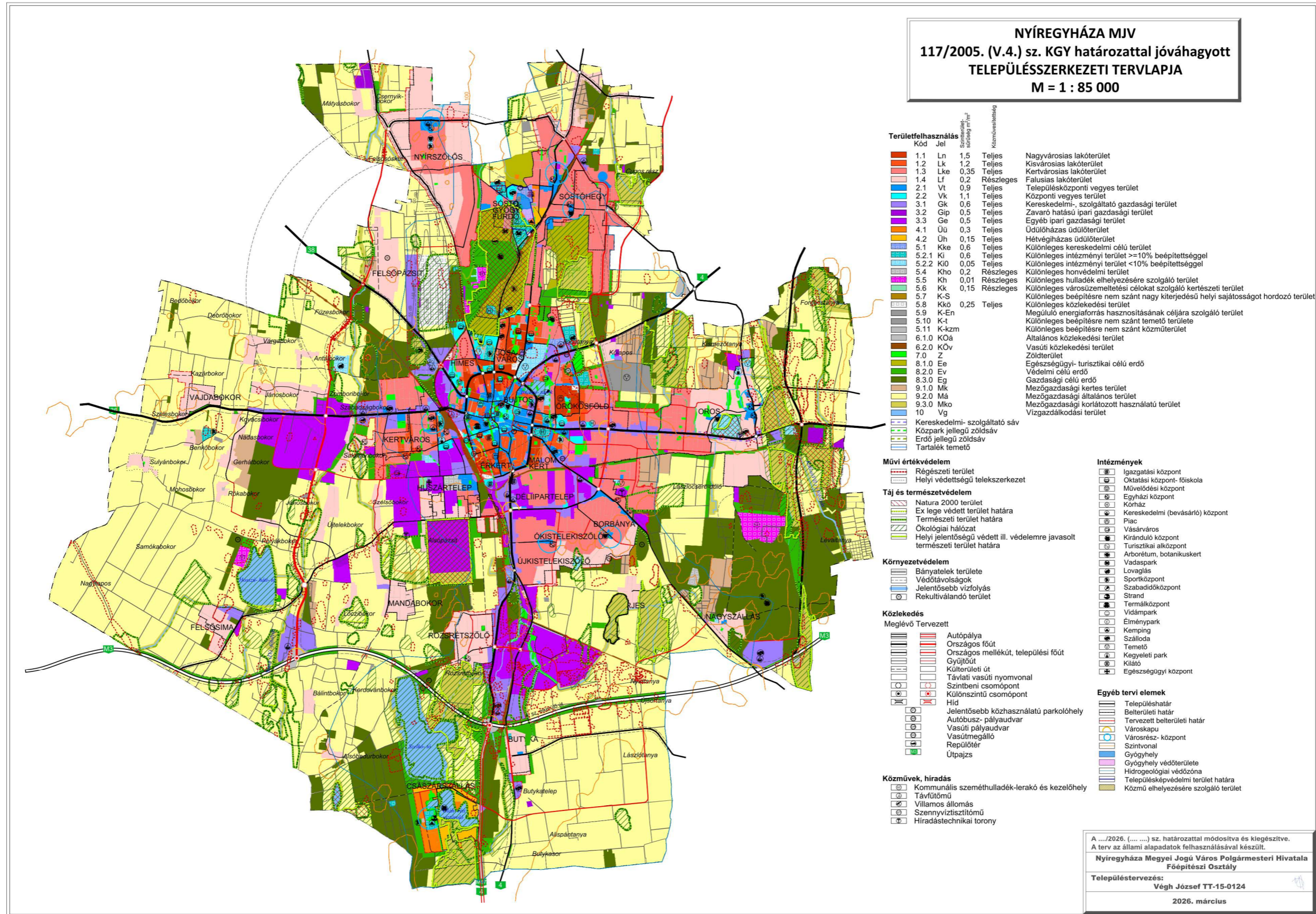

### 4.3. Átnézeti térkép – kivágat

#### 4.3.1. 1. Beavatkozási pont

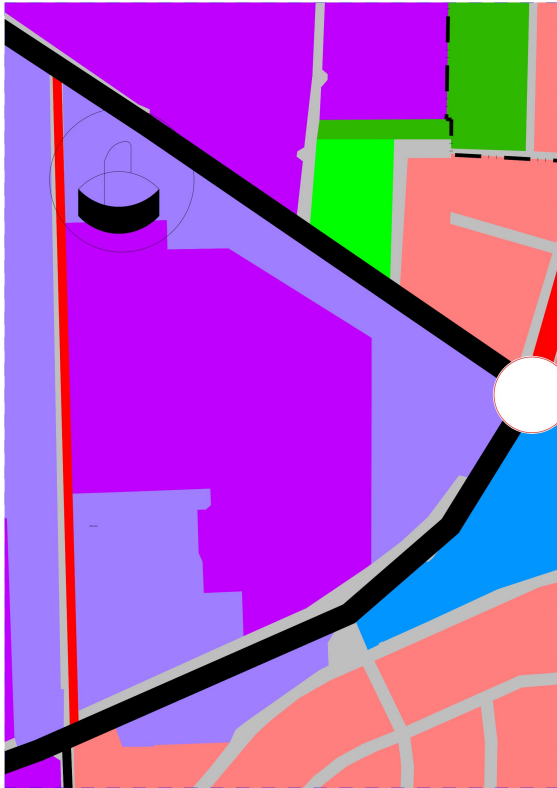

#### 4.3.2. 2. Beavatkozási pont

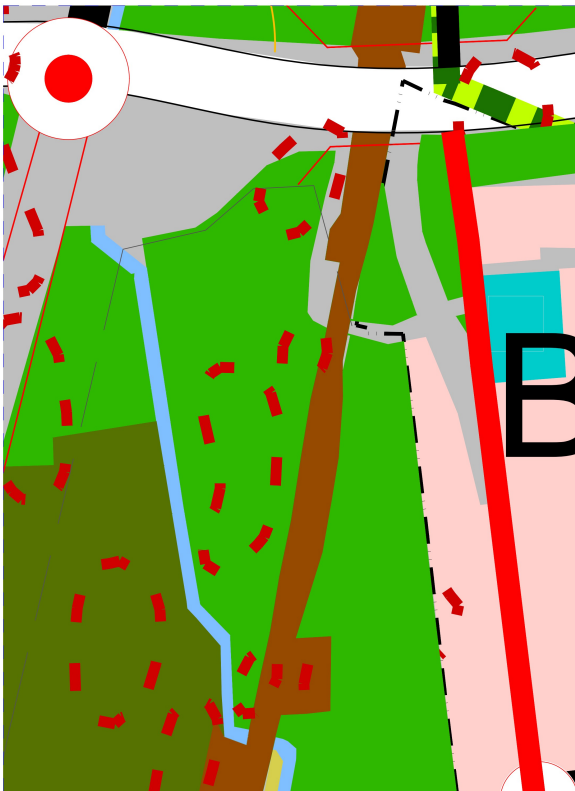



## 5. Alátámasztó munkarész

### 5.1. Főépítési nyilatkozat

1.	Tájrendezési munkarész	Jelen dokumentációhoz a területre vonatkozóan a munkarész <b>nem került kidolgozásra</b> , mivel a módosítás nem érinti a szakterületet, így a korábban elkészített munkarészek érdemben nem változnak.
2.	Környezetalakítási munkarész	Jelen dokumentációhoz a területre vonatkozóan a munkarész <b>kidolgozásra került</b> , mivel a módosítás érinti a szakterületet az <b>1-es és 3-as beavatkozási ponton</b> .
3.	Közlekedési munkarész	Jelen dokumentációhoz a területre vonatkozóan a munkarész <b>kidolgozásra került</b> , mivel a módosítás érinti a szakterületet a <b>2-es beavatkozási ponton</b> .
4.	Közművek	Jelen dokumentációhoz a területre vonatkozóan a munkarész <b>nem került kidolgozásra</b> , mivel a módosítás nem érinti a szakterületet, így a korábban elkészített munkarészek érdemben nem változnak.
5.	Hírközlési munkarész	Jelen dokumentációhoz a területre vonatkozóan a munkarész <b>nem került kidolgozásra</b> , mivel a módosítás nem érinti a szakterületet, így a korábban elkészített munkarészek érdemben nem változnak.
6.	MTrT	Jelen dokumentációhoz a területre vonatkozóan a munkarész <b>nem került kidolgozásra</b> , mivel a módosítás nem érinti a szakterületet, így a korábban elkészített munkarészek érdemben nem változnak.
7.	Biológiai aktivitási érték	A módosítások keretén belül létrejövő övezeti, területfelhasználási változásra vonatkozó aktivitás érték számítás <b>nem került kidolgozásra</b> , mert nem jelölünk ki új beépítésre szánt területet.
8.	Új beépítésre szánt terület	A módosítás keretén belül új beépítésre szánt terület nem kerül kijelölésre, ezért az új beépítésre szánt terület igazolás <b>nem kerül kidolgozásra</b> .

  
Kovács Rita  
városi főépítész

### 5.2. Településképi rendelettel összefüggő, a szabályozás kialakítására vonatkozó észrevételek

A tervezett módosítások – területi elhelyezkedésük és kiterjedésük alapján – érdemben nem befolyásolják a településképi kialakult jellegét. A Nyíregyháza Megyei Jogú Város önkormányzata Képviselőtestületének a Nyíregyháza Megyei Jogú Város településképi védelméről szóló 31/2017.(X.27.) önkormányzati rendeletében megfogalmazott településképi előírások összeegyeztethetőek a tervezett módosítás során részben megváltozó szerkezeti elemekkel. Az esetlegesen felmerülő településképi befolyásoló szabályozási irányelvekre adott rendeleti válaszokat a hatályos rendelkezés már tartalmazza, azokon változtatni nem szükséges.



### 5.3. Környezetalakítási munkarész (1-es beavatkozási pont)

Részletek a Nyíregyháza, Kállói út 77., Mozsár u. 1. szám alatti 8538/3 hrsz.-ú és a Mozsár u. 3. szám alatti 8534/6 hrsz.-ú ingatlanok szabályozásához készített Telepítési tanulmánytervből (Dudás Ede okl. településmérnök, TT-15-0303, 4400 Nyíregyháza, Bocskai u. 18.):

„A Vállalkozás építési beruházást tervez ezekre az ingatlanokra, kereskedelmi, szolgáltató tevékenység végzése céljából, amit pályázati projekt keretében végeznének el. Az építési beruházáshoz kapcsolódó építési engedélyezési kérelmet a két ingatlan összevonása, (telekhatár-rendezést) követően tudják elkezdeni. A jelen jogi állapot akadályozza az ingatlanok összevonását, és ezáltal az építési engedélyezési eljárás megindítását is. (...)

Az átsorolás az építési övezeti besorolást egységesíti, a történelmi területhasználatot, telekhasználatot állítja helyre. A beruházások végrehajtásához a szabályozási tervben jelöltek adnak jogszabályi háttérrel, a megvalósulásnak jogi akadálya nem lesz, tisztázódnak a tulajdonosi és területi kihatások. Ismertté válik a szabályozási tervben való szerepeltetéssel a környezettel való összefüggései, az előkészítés intézkedési feladatai. (...)

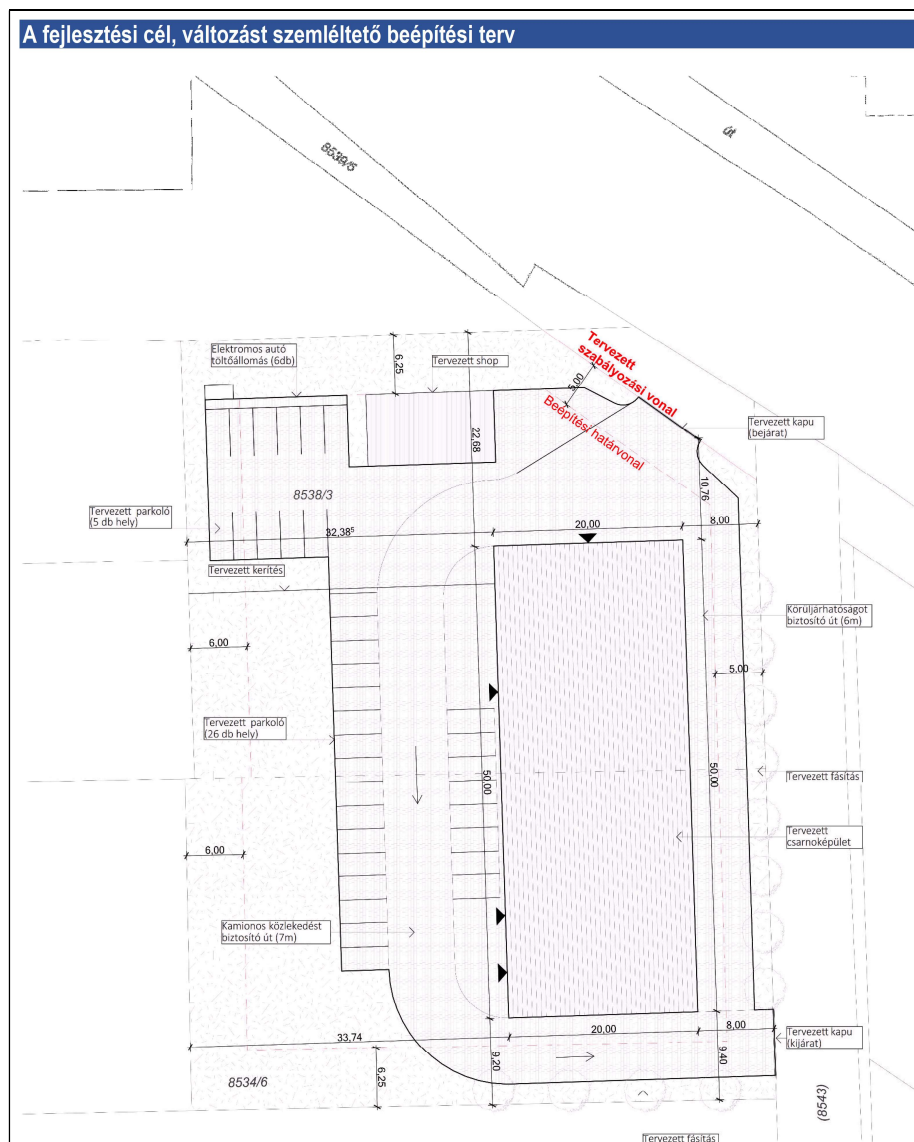

Beépítési terv, építész tervező, Adaxis Kft.

forrás: Telepítési tanulmányterv - Dudás Ede okl. településmérnök, TT-15-0303

Ügyiratszám: FŐÉP/356-28/2026.

NYÍREGYHÁZA MJV POLGÁRMESTERI HIVATALA

4401 Nyíregyháza, Kossuth tér 1. Pf. 83.

Telefon: (42) 524-550 Fax: (42)310-647



*A tervezési terület – hatásterület – a 4911 sz. Nyíregyháza-Nyírbátor összekötő út, szelvény: 2 km + 600 m-nél közelíthető meg, meg ténylegesen a Kállói u. szelvényezés szerinti jobb oldala, a Lujza u. csomópontját követően. A Város ezen a részén több vállalkozás telephelye is található, és a hatályos településszerkezeti terv jelentős kiterjedésű kereskedelmi szolgáltató gazdasági fejlesztési területet is kijelölt itt, a környezeti adottságokra tekintettel. A terület alapvető használata, beépítése kereskedelmi szolgáltató jellegű, autószalon-, kereskedés most is található az adott tömbben.”*

#### **5.4.Környezetalakítási munkarész (3-as beavatkozási pont)**

A HÉSZ-ben a Zavaró hatású ipari gazdasági zóna (Gip) előírásai kiegészülnek ezen a területen végzett gazdasági tevékenységhez kapcsolódó, nem közcélú üzemanyagtöltő állomás létesítési lehetőségeinek előírásaival a telephelyen tárolt járművek, munkagépek folyékony üzemanyaggal történő ellátása érdekében.

A 02260/5 és 02260/6 hrsz-ú ingatlan nem tartozik a Hortobágyi Nemzeti Park övezeteibe, nem található rajta semmilyen védett természeti terület, érték, elem, s ivóvízbázis védőövezete sem érinti. A vizsgált terület nem érint NATURA 2000 területet, a Nemzeti Ökológiai Hálózat területét. A beruházással érintett ingatlanhoz legközelebb az Orosi gyepek NATURA 2000 terület húzódik, a telephelyet délről övező vasútvonal túloldalán, valamint a telephelyet K-i irányból határoló területen. A vizsgált beruházás közvetlen hatást a természeti környezetre nem gyakorol, a technológiák működtetése során nem történik közvetlen szennyezőanyag kibocsátás sem élővízbe, sem egyéb módon. A vizsgált beruházás a természeti környezetre nem gyakorol visszafordíthatatlan negatív hatást sem közvetlenül, sem közvetett módon. A terület régészeti területtel érintett.

Részlet Dudás Ede vezető településrendező tervező (4431 Nyíregyháza, Napfény u. 5., TT 15-0303) által készített Telepítési tanulmánytervből:

#### **Tervezett beruházás tervdokumentációja**

##### Előzmények

A STRABAG Logisztika Kft. (1117 Budapest, Gábor Dénes utca 2. (Infopark D épület)) a 4451 Nyíregyháza, 02260/5 hrsz. alatti telepen, az üzemanyagtöltő állomáshoz, gázolajat tároló tartályt kíván létesíteni.

A létesítéssel kapcsolatos engedélyezési tervek elkészítését és a munkák elvégzését a tulajdonos megrendelte a feladat elvégzésére szakosodott és hatósági alkalmassági bizonyítvánnyal rendelkező AK-S Kft-től.

Az engedélyezési tervdokumentáció tervezője Eichert Károly (GO-T 13-15966) okleveles gépészmérnök.

##### Meglévő állapot

Az újonnan telepítendő, gázolajat tároló tartály környezetének meglévő kialakítását a „Átnézeti helyszínrajz” és a „Felmérési helyszínrajz” tartalmazza.

##### Létesítési koncepció

Az üzemeltető az 54/2014 (XII. 05.) BM rendeletre hivatkozva büntetőjogi felelőssége tudatában kijelentette, hogy a fenti telephely újonnan létesítendő T-20-1 jelű tartályában még időszakosan sem fog I-II. tűzveszélyességi fokozatú éghető folyadékot tárolni.

Ennek figyelembevételével az T-20-1 jelű gázolaj tárolóhoz gázinga vezetékét létesíteni és a lefejtő-, és szívó vezetéküket gyújtóhatás-áttérjedést gátló szerkezettel ellátni nem szükséges.

A gázolajat tároló tartály tűzvédelmi követelményeit az 54/2014 (XII. 05.) BM rendelet, a keletkező veszélyes hulladékok kezelési feltételeit a 225/2015. Korm. Rendelet rögzíti.

A megrendelő a gázolajat tároló 20 m<sup>3</sup>-es, konténerben-, 100%-os kármentőtérben elhelyezett tartályt kíván telepíteni.

### Összegzés

A benzinkút létesítése, annak a környezetre gyakorolt hatása a mai beépített, illetve fás, erdős környezeti állapothoz képest jelentős változást nem eredményez. A nagyméretű burkolt felület, építmények, földalatti üzemanyag tartályok, rendszerek kiépítése a talaj, a talajvíz a felszíni vizek, az élővilág, a biodiverzitás szempontjából további kedvezőtlen hatást nem eredményez.

A két jelentős és forgalmas közlekedési folyosó közé ékelődő, valóságban is gondozott iparterület kifejezetten alkalmas üzemanyag-töltő állomás létesítésére. Lakó- és üdülőépületektől viszonylag távol van, ugyanakkor közvetlenül a főút mellett található. A jelenlegi állapotában funkcionális értelemben nem használt terület hasznosítása ezért indokolt.

A környezeti elemekre igénybevétel, terhelés szempontjából bekövetkező hatások (földre, levegőre, vízre, élővilágra, épített környezetre, ez utóbbi részeként az építészeti örökségre) csökkennek. A régészeti lelőhelyen történő bármely beavatkozás visszafordíthatatlan következményekkel jár a lelőhelyre nézve. A környezeti elemek rendszereit, folyamatait, szerkezetét, figyelemmel a tájra, településre, klímára, természeti (ökológiai) rendszerre, a biodiverzitásra, nem érintik hátrányosan. A Natura 2000 területek állapotára, állagára és jellegére, valamint a területeken lévő élőhelyek és fajok kedvező természetvédelmi helyzete megmaradásának, fenntartásának, helyreállításának, fejlesztésének lehetőségeire nincs hatással. Új környezeti konfliktusok, problémák megjelenése, meglévők felerősödése, nem várható. A településszerkezetet meghatározó műszaki infrastruktúra főhálózat nem változik, nem történik meglévő, valós zöld, vízgazdálkodási, és természetközeli terület megszűntetése.

A tervezett módosítások az egyes módosítással érintett területekre gyakorolt környezeti hatás tekintetében a területek jelenlegi hasznosítását nem változtatja meg a vállalkozások életében, a település életében az üzleti célú felhasználás miatt, a terület hasznosítása vonatkozásában javulás várható, a környezetükre negatív hatást nem gyakorolnak.

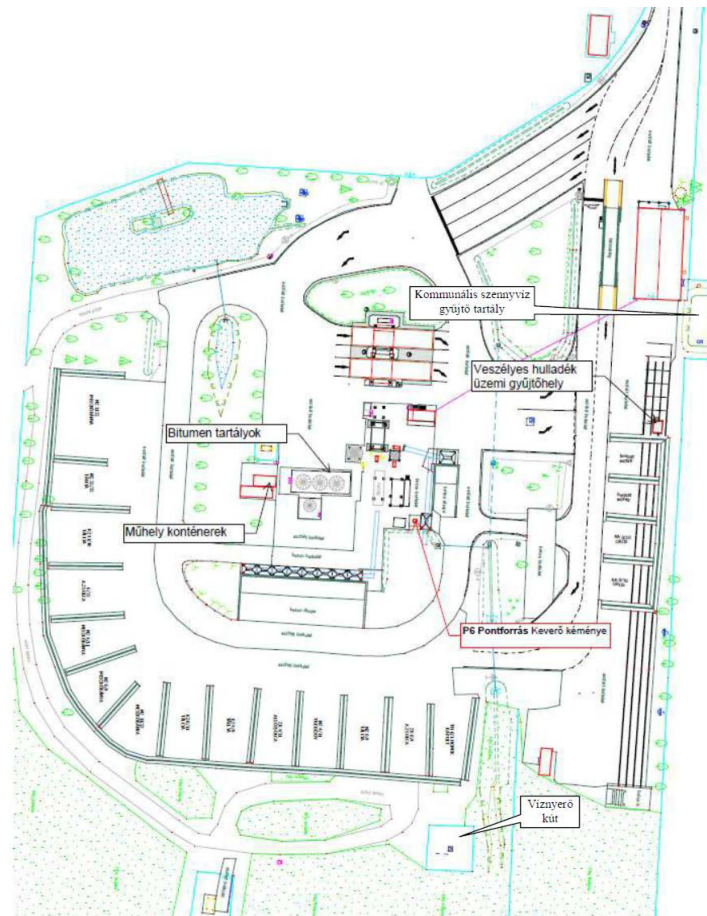

Átnézeti helyszínrajz – forrás: Előzetes vizsgálati dokumentáció

### 5.5. Közlekedési alátámasztó munkarész (2. Beavatkozási pont)

Az Építési és Közlekedési Minisztérium (továbbiakban: ÉKM) (1054 Budapest, Alkotmány utca 5.) megbízásából a Cívus Komplex Mérnök Kft. (4034 Debrecen, Nagybánya utca 17.) végzi a „Nyíregyháza Ipari Park bővítése – Országos közút fejlesztés” című projekt tervezési feladatait, köztük a 4925. jelű összekötő út burkolat megerősítését és szélesítését. A Nyíregyháza déli iparterület megközelítését szolgáló úthálózat fejlesztése a 345/2012. (XII. 6.) Korm.rendelet 1. sz. mellékletének 1.2.162. pontja alapján **nemzetgazdasági szempontból kiemelt beruházás**.

Az ÉKM megbízásából a Kontúr Csoport Kft. (1146 Budapest, Hungária krt. 162-168.) végzi a „100-as vasútvonal Debrecen (kiz.) – Nyíregyháza (kiz.) szakasz korszerűsítése” című projekt tervezési feladatait. A projekt célja a vonalszakasz és állomásainak biztosítóberendezési és távközlési korszerűsítésének tervezése a 160 km/h sebességhez és a megváltozó vágányképekhez illesztése, a vonalszakaszon található útátjárók (építésének, átépítésének) tervezése, mint a 2625+70 hm. sz. Vonat utcai szintbeni átjáró tervezése. A 345/2012. (XII. 6.) Korm.rendelet 1. sz. mellékletének 2.1.34. pontja alapján a 100. számú vasútvonal, Debrecen – Nyíregyháza szakasz korszerűsítésének tervezése és kivitelezése **nemzetgazdasági szempontból kiemelt beruházás**.

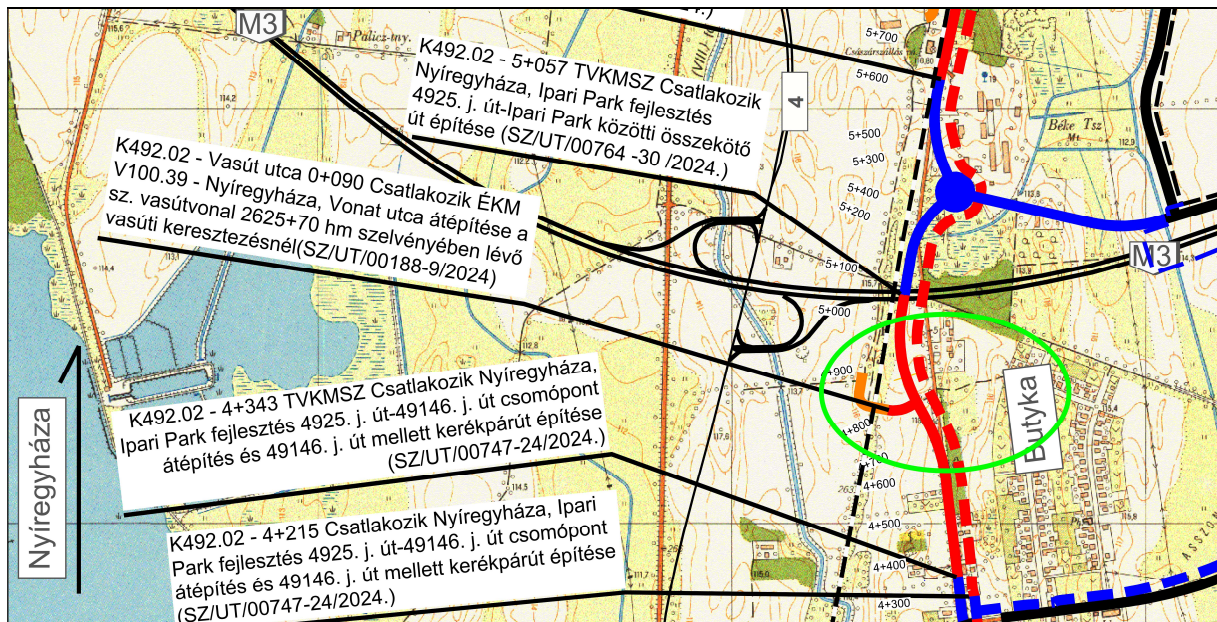

Nyíregyházi Ipari Park országos közút fejlesztések – Átnézeti helyszínrajz részlet  
Tervező: CÍVUS KOMPLEX MÉRNÖK Kft. (4034 Debrecen, Nagybánya u. 17.)

Ehhez a két projekthez kapcsolódóan a Lechner Tudásközpont által megküldött téradatokról elkészített digitális alaptérképen a 01213/23, 01358/40, 01358/41, 17001/4 és 17003/10 hrsz.-ú ingatlanok út megnevezéssel szerepelnek. A város szabályozási terve az érintett ingatlanokat Védelmi rendeltetésű erdőzónaként (Ev) jelöli. Az összhang megteremtése érdekében szükséges a tárgyi ingatlanok övezeti besorolásának módosítása Általános közlekedési zónára (KÖÁ).

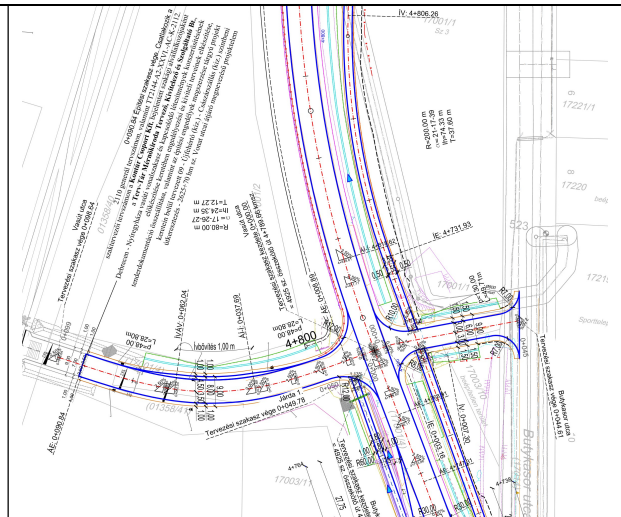
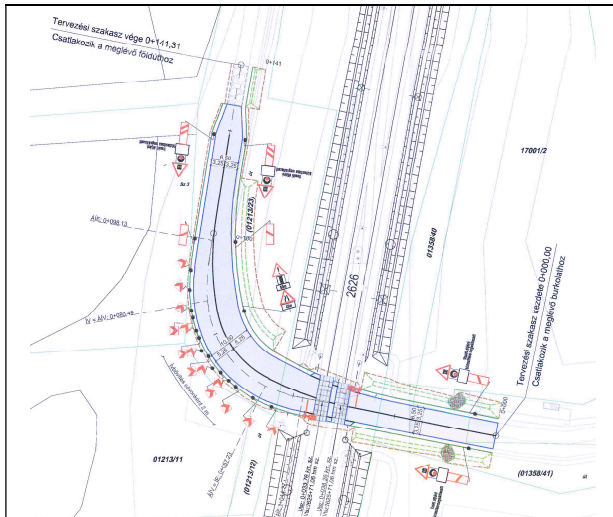

„100-as vasútvonal Debrecen (kiz.) – Nyíregyháza (kiz.) szakasz korszerűsítése” - Útépítési helyszínrajz részlet  
Tervező: Kontúr csoport Kft. (1146 Budapest, Hungária krt. 162-168.) és TERV-TÁR Tervező, Kivitelező és Szolgáltató Bt. (4025 Debrecen, Hatvan u. 54. fszt. 1.)

„Nyíregyházi Ipari Park országos közút fejlesztések” – Útépítési helyszínrajz részlet  
Tervező: CÍVIS KOMPLEX MÉRNÖK Kft. (4034 Debrecen, Nagybánya u. 17.)

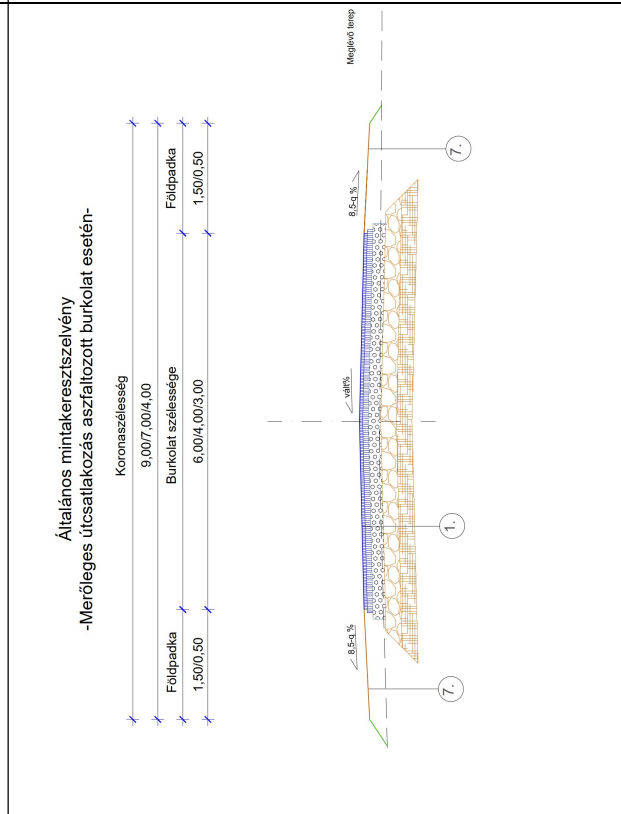
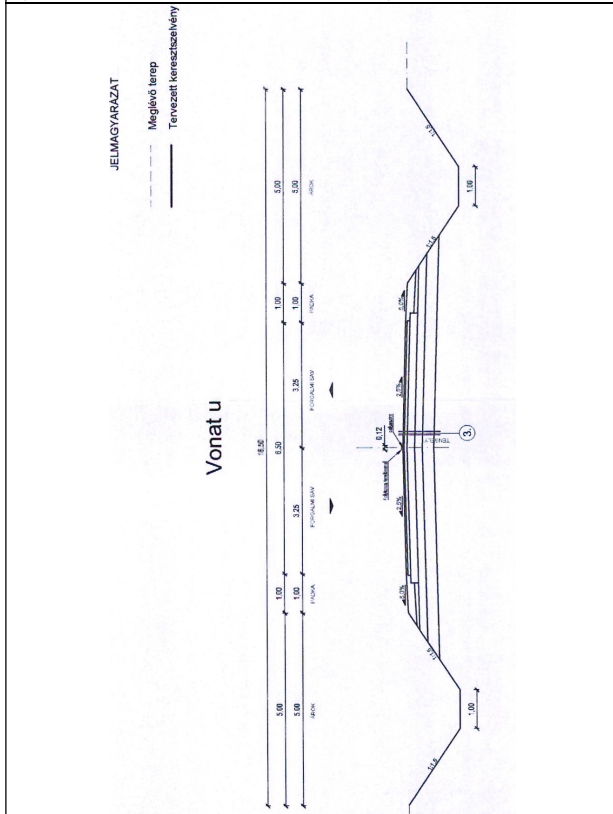

„100-as vasútvonal Debrecen (kiz.) – Nyíregyháza (kiz.) szakasz korszerűsítése” - Mintakeresztmetszélyvény részlet  
Tervező: Kontúr csoport Kft. (1146 Budapest, Hungária krt. 162-168.) és TERV-TÁR Tervező, Kivitelező és Szolgáltató Bt. (4025 Debrecen, Hatvan u. 54. fszt. 1.)

„Nyíregyházi Ipari Park országos közút fejlesztések” – Általános mintakeresztmetszélyvény részlet  
Tervező: CÍVIS KOMPLEX MÉRNÖK Kft. (4034 Debrecen, Nagybánya u. 17.)



A **4925. jelű összekötő út** fejlesztésének első fázisában a tervezési szakaszra Előzetes Vizsgálati dokumentáció készült, mely benyújtásra került a Szabolcs-Szatmár-Bereg Megyei Kormányhivatal Környezetvédelmi, Természetvédelmi és Hulladékgazdálkodási Főosztály részére. A Főosztály 156-6/2025 ügyiratszámom határozatot adott ki, ami alapján nem feltételezhető jelentős környezeti hatás és a tevékenység az egységes környezethasználati engedélyezés hatálya alá sem tartozik.

A Főosztály természetvédelmi hatósági hatáskörében megállapításra került, hogy a tárgyi beruházás területei nem érintenek természetvédelmi oltalom alatt álló nemzetközi, országos vagy helyi jelentőségű védett természeti, Natura 2000 területet, Ramsari vizes élőhelyet, valamint egyedi tájértéket, továbbá nem részei az Országos Ökológiai Hálózatnak. A szakasz nem érint meglévő műtárgyat. A vizsgált vonalszakasz szilárd ásványi nyersanyag, illetve szénhidrogén és földgáz lelőhelyek területét nem érinti.

A Hajdú-Bihar Vármegyei Kormányhivatal Agrárügyi Főosztály Erdőfelügyeleti Osztálya HB/15-ERD/18405-2/2024. sz. szakkérdés vizsgálata szerint az Országos Erdőállomány Adattár adatai alapján a beruházási célterület erdőnek minősülő vagy erdőgazdálkodási tevékenységet közvetlenül szolgáló földterületet közvetlenül nem érint.

A 4925. jelű összekötő út fejlesztése tervezéssel párhuzamosan megkeresésre került a Nemzeti Régészeti Intézet, akik 2025. évben elkészítették a területre vonatkozó egyszerűsített régészeti dokumentációt. A tervezett létesítmény vonatkozásában Előzetes Régészeti Dokumentáció (ERD-I.) készült. A teljes vizsgálati területen 15 régészeti lelőhelyet azonosítottak. Az ERD szerint a módosítással érintett ingatlanok régészeti lelőhely pufferzónájához tartoznak a tervezés 50 m-es övezetén belül. Ezekben az esetekben a kivitelezés földmunkái régészeti megfigyelés mellett végezhetőek. A beruházás keretében 6617,2 m<sup>2</sup> terület próbafeltárása javasolt. A kivitelezés megkezdése előtt és az ERD-I.-ben foglalt területelőkészítés megvalósulása után a feltárásokat el kell végeztetni.

A **100. számú vasútvonal, Debrecen – Nyíregyháza szakasz korszerűsítésének** tervezése és kivitelezése projektnél a tervezett nyomvonal nem érint védett területet és Natura 2000 területet sem, nem sért környezetvédelmi és természetvédelmi érdekeket. A nyomvonal régészeti területtel érintett, a tervezési területre ERD I., Előzetes Régészeti Dokumentáció készült 2022. szeptember 20-i dátummal a Magyar Nemzeti Múzeum által. A 2. beavatkozási pont esetében a 01213/23 hrsz.-ú ingatlan érintett régészeti lelőhellyel. A kivitelezés megkezdésekor a lelőhely földmunkával érintett részén megelőző régészeti feltárást kell végezni. A szakasz nem érint meglévő műtárgyat. A vizsgált vonalszakasz szilárd ásványi nyersanyag, illetve szénhidrogén és földgáz lelőhelyek területét nem érinti.

A Hajdú-Bihar Vármegyei Kormányhivatal Agrárügyi Főosztály Erdőfelügyeleti Osztálya a 100. számú vasútvonal, Debrecen – Nyíregyháza szakasz korszerűsítéséhez a nyomvonal korábbi HB/15-ERD/16685-2/2024. sz. szakkérdés vizsgálata szerint az Országos Erdőállomány Adattár adatai alapján a beruházási célterület erdőnek vagy erdőgazdálkodási tevékenységet közvetlenül szolgáló földterületnek minősülő területet közvetlenül nem érint.

A tervező Kontúr Csoport Kft. a tervezési szerződésben foglaltaknak megfelelően megszerezte a környezetvédelmi engedélyt (Szabolcs-Szatmár-Bereg Vármegyei Kormányhivatal 2151-37/2022), a vasúthatósági építési engedélyt (KÖFÁT/3797-3/2023/VHF), valamint a további szükséges engedélyeket.



### 5.6.Új beépítésre szánt területek kijelölésére vonatkozó nyilatkozat

A módosítás keretén belül új beépítésre szánt terület nem kerül kijelölésre, ezért Magyarország és egyes kiemelt térségeinek területrendezési tervéről szóló 2018. évi CXXXIX. törvény 12. § előírásainak teljesülésére vonatkozó nyilatkozat **nem kerül kidolgozásra**.

A szabályozási terv 2. beavatkozási pontjának módosítási javaslatában a projekt megvalósításához szükséges terület határvonalához igazítjuk a vasúti közlekedési terület és a II. rendű közlekedési célú közterület határáként jelölt szabályozási vonalakat. A magyar építészetéről szóló 2023. évi C. törvény 76. § (1) bekezdése szerint **nem tekintendő új beépítésre szánt terület kijelölésének**, ha a szabályozási vonal vagy közlekedési terület változása miatt keletkezik új beépítésre szánt terület.

### 5.7.Urbanisztikai vizsgálat

Urbanisztikai, városmorfológiai szempontból megvizsgáltuk a módosítással érintett területeket. A kialakult állapotokhoz jobban illeszkedő változást tervezünk. A kialakult utcaképben, telekhasználatban, építészeti karakterben semmiféle negatív változást nem jelentenek a módosítások.



## 6. Szabályozási módosítások

### 6.1. Hatályban lévő helyi építési szabályzat – változó bekezdések

**1.§** Nyíregyháza 19/2005. (V. 5.) KGY rendelettel jóváhagyott helyi építési szabályzatának módosításáról és egységes szerkezetű szövegének megállapításáról szóló 21/2007. (VI.12.) KGY rendelet (a továbbiakban: Ör) 8. § (3) bekezdése az alábbi e) ponttal egészül ki:

„8.§ (3) Zavaró hatású ipari zóna (Gip)

a) A terület a környezetét erősen zavaró gazdasági célú ipari építmények elhelyezésére szolgál.

b) A területen

- a különlegesen veszélyes (pl. tűz-, robbanás-, fertőzésveszélyes), bűzös vagy nagy zajjal járó gazdasági építmények, valamint a nem veszélyes hulladékok kezelését, újrahasznosítását végző telephelyek helyezhetőek el.

c) A területen újonnan nem telepíthetők:

- lakások – még a tulajdonos, személyzet számára sem –,

- egyházi, oktatási, egészségügyi, szociális intézmény, továbbá kereskedelmi és szolgáltató funkciójú épületek,

d) meglévő épületek a c. pont szerinti funkciókra nem alakíthatók át.

e) A 41-es számú főút - 02262 hrsz-ú csatorna - 116. számú vasútvonal - 403-as számú főút (Keleti elkerülő út) által határolt területen belül a zavaró hatású ipari zónában a gazdasági tevékenységhez kapcsolódó, nem közcélú üzemi üzemanyagtöltő állomás elhelyezhető.”

### 6.2. Tervezett helyi építési szabályzat – módosító rendelet tervezet

#### RENDELET-TERVEZET

Nyíregyháza Megyei Jogú Város  
Közgyűlésének  
...../2026. (.....) önkormányzati  
rendelete

**Nyíregyháza 19/2005. (V.5.) önkormányzati rendelettel jóváhagyott helyi építési szabályzatának módosításáról és egységes szerkezetű szövegének megállapításáról szóló 21/2007. (VI. 12.)**

**önkormányzati rendelet módosításának jóváhagyására**

(MÓDOSÍTÁSOK I./2026. – 3 terület)

#### Nyíregyháza Megyei Jogú Város Önkormányzatának Közgyűlése

[1] Nyíregyháza Megyei Jogú Város Önkormányzata Közgyűlése által a Nyíregyháza 19/2005. (V.5.) önkormányzati rendelettel jóváhagyott helyi építési szabályzatának módosításáról és egységes szerkezetű szövegének megállapításáról szóló 21/2007. (VI. 12.) önkormányzati rendelet módosítása szükséges annak érdekében, hogy a jövőbeni fejlesztések megvalósuljanak és ehhez a szakmai feltételeket megteremtse, ezért a jogszabályi előírásoknak megfelelően e rendeletet alkotja.

[2] Nyíregyháza Megyei Jogú Város Önkormányzatának Közgyűlése a magyar építészetéről szóló 2023. évi C. törvény 225. § (8) bekezdés 1. pontjában kapott felhatalmazás alapján, Magyarország helyi önkormányzatairól szóló 2011. évi CLXXXIX. törvény 13. § (1) bekezdésében, a magyar építészetéről szóló 2023. évi C. törvény 22. § (2) bekezdésében meghatározott feladatkörében eljárva, a településtervek tartalmáról, elkészítésének és elfogadásának rendjéről, valamint egyes

Ügyiratszám: FŐÉP/356-28/2026.

NYÍREGYHÁZA MJV POLGÁRMESTERI HIVATALA

4401 Nyíregyháza, Kossuth tér 1. Pf. 83.

Telefon: (42) 524-550 Fax: (42)310-647



településrendezési sajátos jogintézményekről szóló 419/2021. (VII. 15.) Korm. rendeletben biztosított véleményezési jogkörében eljáró

Szabolcs-Szatmár-Bereg Vármegyei Kormányhivatal Állami Főépítési Iroda  
Szabolcs-Szatmár-Bereg Vármegyei Kormányhivatal Környezetvédelmi, Természetvédelmi és Hulladékgazdálkodási Főosztály Komplex Engedélyezési, Természetvédelmi és Nyilvántartási Osztály  
Hortobágyi Nemzeti Park Igazgatóság  
Felső-Tisza-vidéki Vízügyi Igazgatóság  
Országos Vízügyi Főigazgatóság  
Szabolcs-Szatmár-Bereg Vármegyei Katasztrófavédelmi Igazgatóság  
Szabolcs- Szatmár- Bereg Vármegyei Kormányhivatal Népegészségügyi Főosztály Közegészségügyi Osztály  
Budapest Főváros Kormányhivatala Országos Közúti és Hajózási Hatósági Főosztály Gyorsforgalmi Utügyi Osztály  
Építési és Közlekedési Minisztérium  
Építési és Közlekedési Minisztérium Léginavigációs és Repülőtéri Hatósági Főosztály  
Honvédelmi Minisztérium Állami Légügyi Főosztály, mint Katonai Légügyi Hatóság  
Szabolcs-Szatmár-Bereg Vármegyei Kormányhivatal Közlekedési, Műszaki, Engedélyezési és Fogyasztóvédelmi Főosztály Utügyi Osztály  
Budapest Főváros Kormányhivatala Építésügyi és Örökségvédelmi Főosztály  
Szabolcs-Szatmár-Bereg Vármegyei Kormányhivatal Nyíregyházi Járási Hivatal, Hatósági Főosztály Építésügyi és Örökségvédelmi Osztály  
Szabolcs-Szatmár-Bereg Vármegyei Kormányhivatal Földhivatali Főosztály Földügyi Igazgatási Osztály  
Hajdú-Bihar Vármegyei Kormányhivatal Agrárügyi Főosztály Erdőfelügyeleti Osztály  
Honvédelmi Minisztérium Hatósági Főosztály  
Szabolcs-Szatmár-Bereg Vármegyei Rendőr-főkapitányság Rendészeti Igazgatóság Közlekedésrendészeti Osztály  
Szabályozott Tevékenységek Felügyeleti Hatósága Bányászati és Gépipari Főosztály Miskolci Bányafelügyeleti Osztály  
Nemzeti Média- és Hírközlési Hatóság - Debreceni Hatósági Iroda  
Országos Atomenergia Hivatal Nukleáris Biztonsági Igazgatósága  
Budapest Főváros Kormányhivatala Népegészségügyi Főosztály Közegészségügyi Osztály 1.  
Nyíregyháza Rendőrkapitányság Közrendvédelmi és Határrendészeti Osztály  
Szabolcs-Szatmár-Bereg Vármegyei Önkormányzati Hivatal Megyei Főépítésze,

Szabolcs-Szatmár-Bereg Vármegyei Kormányhivatal Állami Főépítésze záró szakmai véleményének megadásával,

Nyíregyháza Megyei Jogú Város Városstratégiai és Környezetvédelmi Bizottsága, valamint Nyíregyháza Megyei Jogú Város Gazdasági és Jogi Bizottsága véleményének kikérésével a következőket rendeli el:

## I. Módosító rendelkezések

**1.§** Nyíregyháza 19/2005. (V. 5.) KGY rendelettel jóváhagyott helyi építési szabályzatának módosításáról és egységes szerkezetű szövegének megállapításáról szóló 21/2007. (VI.12.) KGY rendelet (a továbbiakban: Ör) 8. § (3) bekezdése az alábbi e) ponttal egészül ki:

„8.§ (3) Zavaró hatású ipari zóna (Gip)

a) A terület a környezetét erősen zavaró gazdasági célú ipari építmények elhelyezésére szolgál.

Ügyiratszám: FŐÉP/356-28/2026.

**NYÍREGYHÁZA MJV POLGÁRMESTERI HIVATALA**

4401 Nyíregyháza, Kossuth tér 1. Pf. 83.

Telefon: (42) 524-550 Fax: (42)310-647



*b) A területen*

- a különlegesen veszélyes (pl. tűz-, robbanás-, fertőzésveszélyes), bűzös vagy nagy zajjal járó gazdasági építmények, valamint a nem veszélyes hulladékok kezelését, újrahasznosítását végző telephelyek helyezhetőek el.

*c) A területen újonnan nem telepíthetők:*

- lakások – még a tulajdonos, személyzet számára sem –,  
- egyházi, oktatási, egészségügyi, szociális intézmény, továbbá kereskedelmi és szolgáltató funkciójú épületek,

*d) meglévő épületek a c. pont szerinti funkciókra nem alakíthatók át.*

*e) A 41-es számú főút - 02262 hrsz-ú csatorna - 116. számú vasútvonal - 403-as számú főút (Keleti elkerülő út) által határolt területen belül a zavaró hatású ipari zónában a gazdasági tevékenységhez kapcsolódó, nem közcélú üzemi üzemanyagtöltő állomás elhelyezhető.”*

**2.§.** Az Ör 1. számú mellékletét képző szabályozási tervlapok módosítását jelen rendelet 1. melléklete szerinti 3 beavatkozási pontra jóváhagyja.

## **II. Záró rendelkezések**

**3 §.(1)** Ez a rendelet a kihirdetést követő napon lép hatályba és a következő napon hatályát veszíti. Rendelkezéseit a hatálybalépést követően induló ügyekben alkalmazni kell.

**(2)** A hatálybalépést megelőzően érkezett és jogerősen még el nem bírált ügyekben jelen rendelet akkor alkalmazható, ha a rendelet a kérelem tárgyára vonatkozóan kedvezőbb előírásokat tartalmaz.

**Nyíregyháza, 2026. május**

**Dr. Kovács Ferenc**  
polgármester

**Dr. Szemán Sándor**  
címzetes főjegyző



**NYÍREGYHÁZA MEGYEI JOGÚ VÁROS ÖNKORMÁNYZATA KÖZGYŰLÉSÉNEK  
...../2026. (.....) önkormányzati rendeletének 1. melléklete**

**MÓDOSÍTÁSOK I./2026. – 3 terület egyszerűsített egyeztetési eljárásban**

**1. Beavatkozási pont**

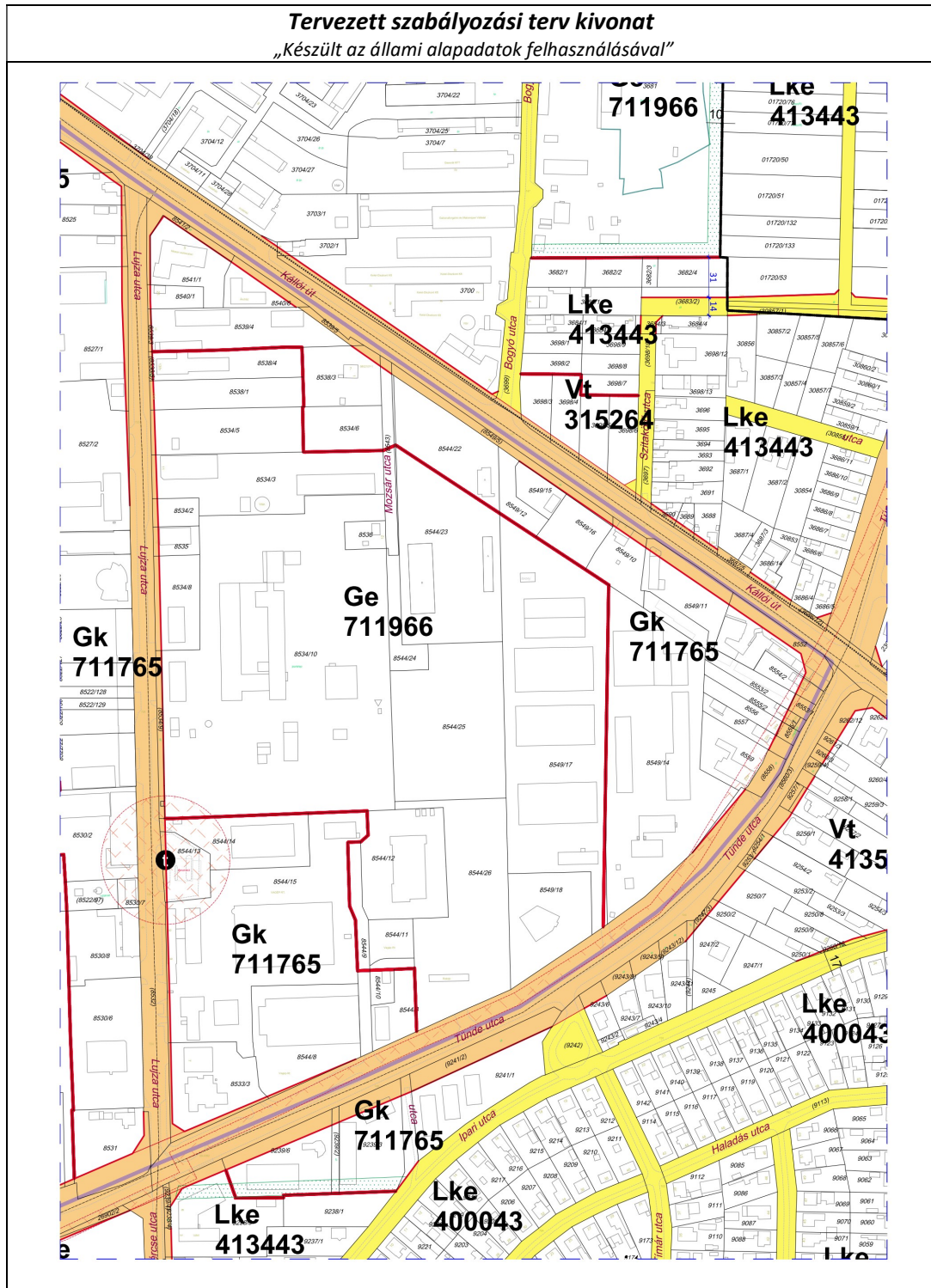



## 2. Beavatkozási pont

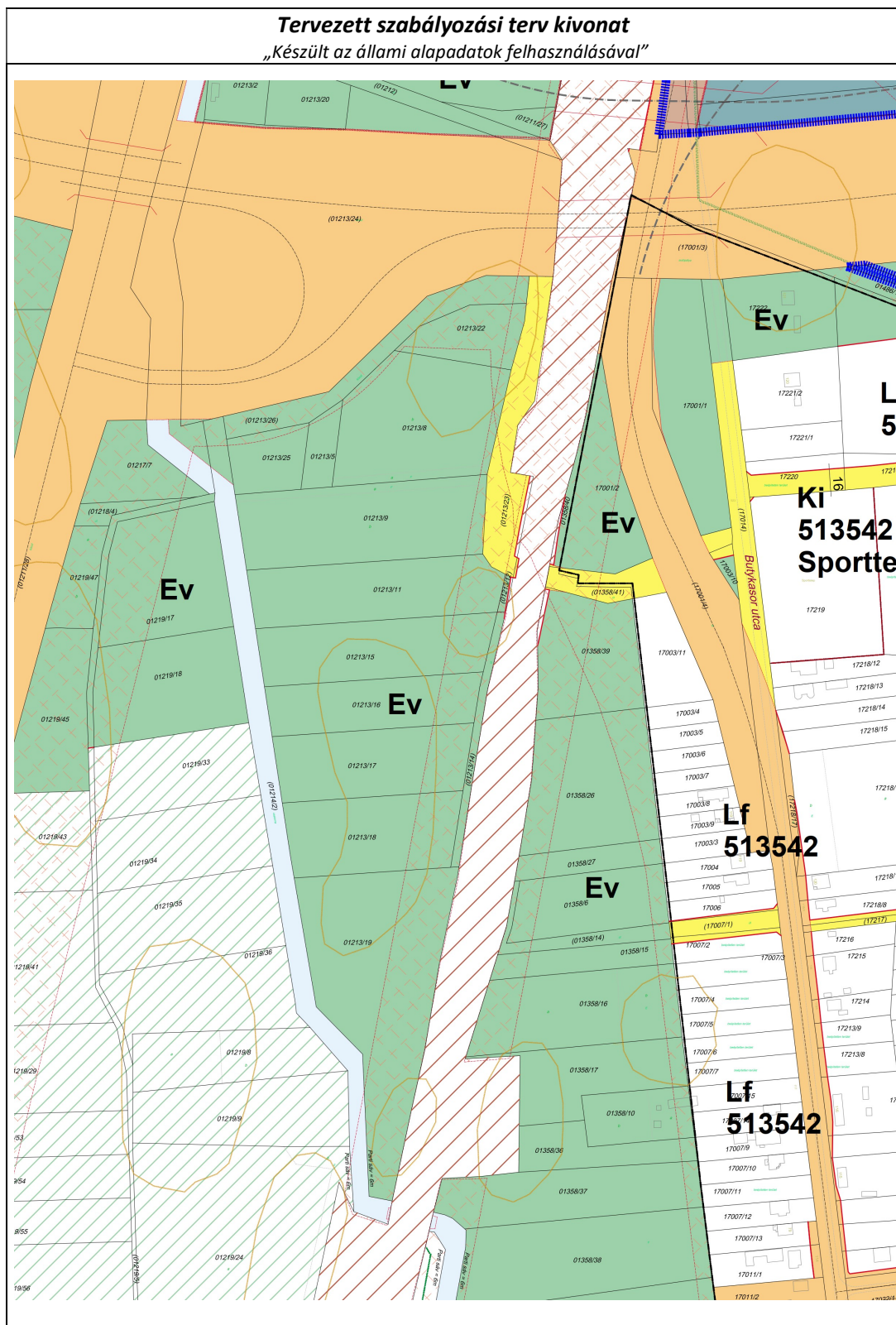



### KÖTELEZŐ RAJZI SZABÁLYOZÁSI ELEMEK

Nem települési döntési szint	Települési döntési szint	FELÜLETEK
		I.rendű közlekedési célú közterület
		II.rendű közlekedési célú közterület
		I.rendű nem közlekedési és nem vízgazdálkodási célú közterület (zöldterület, egészségügyi és védődő)
		I.rendű vízgazdálkodási célú közterület - vízfelület és szárazulat
		II.rendű nem közlekedési célú közterület (közter, csak belterületen és külterületi beépítésre szánt területen belül)
		Telken belüli kötelező zöldfelület (védőfásítás területe)
		A védő- és korlátozási területek összsvont területe nem közterületen (ha országos előírásokból következik, nem települési döntési szint)
		Közösségi funkcióhoz kapcsolódó zöldfelület
		Építési hely *
		A telek mélyfekvésű területe, melyen a természetes növényállomány megőrzendő, nem feltölthető, tereprendezéssel nem éríthető, nem beépíthető
		Műemlék épület telke
		Helyileg védett ill. helyi védelemre javasolt épület
		NATURA 2000 terület
		Ökológiai hálózat
		Helyi védelem alatt álló zöldfelület
		Gyalogos tér díszburkolattal
		Vasútterület
		Gazdasági rendeltetésű erdő
		Vízgazdálkodási terület, nem közterület
		Tűzfalasan csatlakoztatható oldalszárnyak
		Többszintes területfelhasználás

### HATÁRVONALAK

-----	Tervezett belterület határa
-----	Beépítésre szánt terület határa külterületen
-----	Sajátos előírások területének határa a terület sorszámaival
-----	Elővásárlási joggal érintett terület határa
-----	Városkapu zóna határa
-----	Védőterületek határa
Ln 215465	Építési övezetek, övezetek határa és jele (a színnek határa egyben övezet-határ is, ilyenkor nem kerül külön jelölésre az övezet-határ)
MK MK MK MK	Műemléki környezet határa
R R R R R R	Régészeti terület határa (védett, ill. védelemre javasolt)
SZ SZ SZ SZ SZ	Helyi védettségű településszerkezet
VK VK VK VK VK	Helyi védettségű településképz
L L L L L L	Helyi védettségű temető
T T T T T	Országos jelentőségű természetvédelmi terület (ex lege védett)
Tt Tt Tt Tt	Természeti terület határa
ht ht ht ht ht	Helyi jelentőségű védett, ill. védelemre javasolt természetvédelmi terület határ
H H H H H H	Hidrogeológiai védelmi zóna határa
-----	Bányatelek határa (országos érvényű jogszabályok szerint)
-----	Jelentős szintbeli gépjárműparkoló területének határa gépjárműszámmal
-----	Jelentős szint alatti gépjárműtároló területének határa gépjárműszámmal (fejlesztés szerinti gépjárműszámmal)
-----	Parkolóház gépjárműszámmal
-----	Terepszint alatti építési hely (egyedi előírás esetén beépítési százalék megadásával)
-----	Terepszint feletti (közterület feletti) építési hely

### NYÍREGYHÁZA MJV SZABÁLYOZÁSI TERVÉNEK JELMAGYARÁZATA

Nem települési döntési szint	Települési döntési szint	VONALAK
		Tervezett szabályozási vonal
		Változtatási tilalom
		Építési vonal
		Épületsarok helye
		Előkert határa, ha az általános előírásoktól eltér
		Helyi védelem alatt álló homlokzat
		Helyi jelentőségű védett, értékes fa, fasor
		Közterületi fásítás, telken belüli kötelező zöldfelület, ha fasor
		Gépjármű út tengelye (I. rendű közlekedési területeknél)
		Vegyes használatú csillapított ill. korlátozott forgalmú gépjármű út tengelye
		Őnálló vagy kijelölt kerékpárút tengelye
		Őnálló gyalogút tengelye, ha az nem díszburkolaton van
		Szabályozási szélesség
		Zajvédő fal
		Telektömbre vonatkozóan telekalakítási terv készítenőd

### PONTSZERŰ VAGY JELKÉPES ELEMEK

Tr	Tranzformátor helye
11,4	Egyes telkekre, építési helyre, építési vonalra, vonalszakaszra vonatkozó javasolt utcai építménymagasság
-----	Tervezett híd (döntési szint nem települési, ha a híd számozott országos útvonalon van)
⊗	Szintbeni út-vasút kereszteződés
⊙	Mélygarázs
-----	Tervezett aluljáró (döntési szint nem települési, ha az aluljáró számozott országos útvonalon van)
-----	Kötelezően megépítendő áthajtó ill. átjáró
-----	Tervezett árkád
*	Megszűntető jel
Gk 711765 (B)	A biológiai aktivitásérték telken belül, ill a szomszédos közterületeken pótlandó

### TÁJÉKOZTATÓ RAJZI ELEMEK (melyekhez nem tartozik szabályozási előírás)

-----	Közlekedésből származó zaj mérése javasolt
-----	Tervezett telekhatár
-----	Magánút
-----	Oldalsó telekhatáron való összeépítés lehetősége (zártudvar)
-----	Rekultivációs terület határa
-----	Repülőtér felszállópálya tengelye
E-----E	Jelentős védőterületet igénylő elektromos távvezeték
C-----C	Jelentős védőterületet igénylő gázvezeték
⊙	Meglévő töltőállomás helye
⊙	Kunhalom
-----	Földhivatali alaptérképen nem szereplő épület

MEGJEGYZÉS: \* Kötelező, amennyiben a szabályozási területen jelölt építési telek határai nem változnak. Változás esetén az építési hely határait elvi építési engedély keretében kell tisztázni.

### VONALAS ELEMEK ÁBRÁZOLÁSI HIERARCHIÁJA (FEDETTSÉGI SORRENDEJE)

1. Település közigazgatási határa
2. Belterületi határ
3. Szabályozási vonal
4. Beépítésre szánt terület határa külterületen
5. Építési övezeteket, övezeteket elválasztó határvonal
6. Telekhatár

- Művi védelmi határvonalak
1. Műemléki környezet határa
  2. Helyi települési értékvédelmi terület határa

- Táj- és természetvédelmi határvonalak
1. Tájvédelmi körzet határa
  2. Országos természetvédelmi terület határa
  3. Helyi jelentőségű természetvédelmi terület határa

### SZÖVEGES SZABÁLYOZÁSI ELEMEK

#### Ln123456 Építési övezet jele

#### Beépítésre szánt területek

- Ln nagyvárosias lakózóna
- Lk kisvárosias lakózóna
- Lke kertvárosias lakózóna
- Lf falusias lakózóna
- Vt településközpont vegyes zóna
- Vk központi vegyes zóna
- Gk kereskedelmi, szolgáltató gazdasági zóna
- Gip zavaró hatású ipari gazdasági zóna
- Ge egyéb ipari gazdasági zóna
- Üü üdülőház üdülőzóna
- Üh hétvégház üdülőzóna
- Kke különleges kereskedelmi célú zóna
- Ki különleges közhasználatú építményi zóna a funkció megjelölésével >=15% beépítettséggel
- Ki0 különleges közhasználatú építményi zóna a funkció megjelölésével <15% beépítettséggel
- Kho különleges honvédelmi és belbiztonsági zóna
- Kh különleges hulladék elhelyezésére szolgáló zóna
- Kk különleges városüzemeltetési célokat szolgáló kertészeti zóna
- Kk0 különleges közlekedési zóna

#### Beépítésre nem szánt területek

- KÖa közúti közlekedési zóna
- KÖk vasúti közlekedési zóna
- Z közpark zóna
- Ev védelmi rendeltetésű erdőzóna
- Ee egészségügyi, szociális, turisztikai rendeltetésű erdőzóna
- Eg gazdasági rendeltetésű erdőzóna
- Mk mezőgazdasági kertes zóna
- Má mezőgazdasági általános zóna
- Mko mezőgazdasági korlátozott használatú zóna
- VG vízgazdálkodási zóna
- K-En különleges beépítésre nem szánt, megújuló energiaforrás hasznosításának céljára szolgáló terület
- K-t különleges beépítésre nem szánt temető terület
- K-S különleges beépítésre nem szánt nagy kiterjedésű helyi sajátosságot hordozó terület
- K-kzm különleges beépítésre nem szánt közmű terület

Ln X..... az első szám azt jelzi, hogy az építési övezet melyik építészeti karakterbe tartozik

1. belvárosi
2. polgárvárosi
3. mezővárosi
4. belső kertsegi
5. külső kertsegi
6. tanyabokros
7. egyéb

Ln .X.... a második szám azt jelzi, hogy az építési övezet kialakult vagy nem kialakult kategóriába tartozik

0. kialakult
1. nem kialakult

Ln ..X... a harmadik szám azt jelzi, hogy az építési övezetben milyen beépítési mód alkalmazható

1. szabadonálló - telepszerű
2. szabadonálló - általános
3. oldalhatáron álló
4. ikeres
5. zárt sorú - általános
6. zárt sorú - keretes
0. adottságtól függően
- X,Y,Z sajátos előírásként meghatározott

Ln ...X.. a negyedik szám azt jelzi, hogy az építési övezetben mennyi a megengedett legkisebb építési telek nagysága

- 1 180 m<sup>2</sup>
- 2 450 m<sup>2</sup>
- 3 600 m<sup>2</sup>
- 4 720 m<sup>2</sup>
- 5 1000 m<sup>2</sup>
- 6 1500 m<sup>2</sup>
- 7 2500 m<sup>2</sup>
- 8 4000 m<sup>2</sup>
- 9 10000 m<sup>2</sup>
- 0 adottságtól függően
- X,Y,Z sajátos előírásként meghatározott

Ln ....X. az ötödik szám azt jelzi, hogy az építési övezetben mennyi a megengedett legnagyobb beépítettség mértéke

- 1 = < 5%
- 2 = < 15%
- 3 = < 20%
- 4 = < 30%
- 5 = < 40%
- 6 = < 50%
- 7 = < 60%
- 8 = < 80%
- 9 = < 100%
- X,Y,Z sajátos előírásként meghatározott

Ln .....X a hatodik szám azt jelzi, hogy az építési övezetben mi a megengedett építménymagasság

- 1 = < 3,5 m
- 2 = < 4,5 m
- 3 = < 6,5 m
- 4 = < 7,5 m
- 5 7,5-9,5 m
- 6 9,5-12,5 m
- 7 12,5-16,0 m
- 0 adottságtól függően
- X,Y,Z sajátos előírásként meghatározott

Ln 2154X5(B) Sajátos építési övezet jele, a zárójelbe tett betű a vonatkoztatási terület jelére utal



## **7. A településrendezési eszközök tervezett módosítása és a hatályos területrendezési tervek közötti kapcsolat bemutatása**

### **7.1.A magasabb rendű tervekkel való összhang igazolásához nyilatkozat**

A területfejlesztési koncepció, a területfejlesztési program és a területrendezési terv tartalmi követelményeiről, valamint illeszkedésük, kidolgozásuk, egyeztetésük, elfogadásuk és közzétételük részletes szabályairól szóló 218/2009. (X.06.) kormányrendelet szerinti adatszolgáltatási eljárás során beérkezett, a térségi övezetekre vonatkozó lehatárolások adatállományait a vonatkozó tervi állományokba beépítésre kerültek.

Nyíregyháza, 2026. április

  
-----  
**Végh József**  
településmérnök  
TT/15-0124



## 7.2.Övezeti lehatárolás

A területrendezési és településrendezési tervek kapcsolatát szabályozó,

- a települési önkormányzatok részére kötelező jogszabályok:
  - o Magyarország és egyes kiemelt térségeinek területrendezési tervéről szóló 2018. évi CXXXIX. törvény (továbbiakban MaTrT),
  - o a területfejlesztésről és a területrendezésről szóló 1996. évi XXI. törvény (Tftv),
- Szabolcs-Szatmár-Bereg Megyei települési önkormányzatok részére kötelező jogszabály:
  - o megyei területrendezési tervről szóló 9/2023.(II.24.) sz. megyei önkormányzati rendelet

Ssz.	Övezetek megnevezése	Övezeti érintettség		MTrT szerinti tervezési területen	Hatályos terv szerinti tervezési területen		Módosítás után a terület nagysága		Változás mértéke	
		Közigazgatási területen	Tervezési területen		ha	ha	%	ha	%	ha
				ha						
1.	Erdőgazdálkodási térség	érinti	nem érinti	9626,04	7001,929	72,73	7001,929	72,73	0	0
2.	Mezőgazdasági térség	érinti	érinti	8386,80	6548,598	78,18	6548,598	78,18	0	0
3.	Vízgazdálkodási térség	érinti	nem érinti	504,89	504,89	0	0	0	0	0
4.	Települési térség	érinti	érinti	8584,39	8584,39	0	0	0	0	0
5.	Sajátos területfelhasználású térség	érinti	nem érinti	352,04	352,04	0	0	0	0	0
6.	Az országos műszaki infrastruktúra-hálózatok és a műszaki infrastruktúra egyedi építményeinek elhelyezésével igénybevett területek	érinti	nem érinti	617,53 km	617,53 km	0	0	0	0	0
7.	Ökológiai hálózat magterületének övezet	érinti	nem érinti	2053,5	2068,27	0	0	0	0	0
8.	Ökológiai hálózat ökológiai folyosójának övezet	érinti	nem érinti	1356	1386,01	0	0	0	0	0
9.	Ökológiai hálózat puffer-területének övezet	érinti	nem érinti	480,2	482,17	0	0	0	0	0
10.	Kiváló termőhelyi adottságú szántóterületek övezete	érinti	nem érinti	24,7	24,7	0	0	0	0	0
11.	Jó termőhelyi adottságú szántók övezete	érinti	nem érinti	31,6	31,6	0	0	0	0	0
12.	Erdők övezete	érinti	nem érinti	2344,8	2344,8	0	0	0	0	0
13.	Erdőtelepítésre javasolt terület övezete	érinti	nem érinti	7544,2	7519,96	99,68	0	0	0	0
14.	Tájképvédelmi terület övezete	érinti	nem érinti	1707,5	1707,5	0	0	0	0	0
15.	Világörökségi és világörökségi várományos terület övezete által érintett települések	nem érinti	nem érinti	-	-	-	-	-	-	-
16.	Vízminőség-védelmi terület övezete	érinti	érinti	13218,5	13218,5	100	0	0	0	0
17.	Nagyvízi meder övezete	nem érinti	nem érinti	-	-	-	-	-	-	-
18.	VTT- tározók övezete	nem érinti	nem érinti	-	-	-	-	-	-	-
19.	Honvédelmi és katonai célú terület övezete	érinti	nem érinti	27,76	27,76	0	0	0	0	0
20.	Ásványi nyersanyag-gazdálkodás terület övezete	érinti	nem érinti	30,78	30,78	0	0	0	0	0
21.	Rendszeresen belvízjárta terület övezete	nem érinti	nem érinti	-	-	-	-	-	-	-
22.	Tanyás területek övezete	érinti	nem érinti	-	-	-	-	-	-	-
23.	Térszervező városok és hagyományosan vidéki települések övezete – <i>Regionális jelentőségű térszervező város</i>	érinti	nem érinti	-	-	-	-	-	-	-
24.	Térségi együttműködések övezete – <i>Debrecen-Nyíregyháza urbanizációs tengely</i>	érinti	nem érinti	-	-	-	-	-	-	-
25.	Határon átnyúló együttműködés övezete	nem érinti	nem érinti	-	-	-	-	-	-	-
26.	Gyümölcsstermesztés térségi jelentőségű övezete	érinti	nem érinti	-	-	-	-	-	-	-
27.	Felső-Tisza menti komplex - és nyírségi vegyes tájgazdálkodási és turisztikai övezetek – <i>Nyírségi vegyes tájgazdálkodási és turisztikai övezet</i>	érinti	nem érinti	-	-	-	-	-	-	-



### 7.3.Rajzi melléletek

**Az ország szerkezeti terve (részlet) /a beavatkozási területek piros színnel jelölve a térképrészleten/**

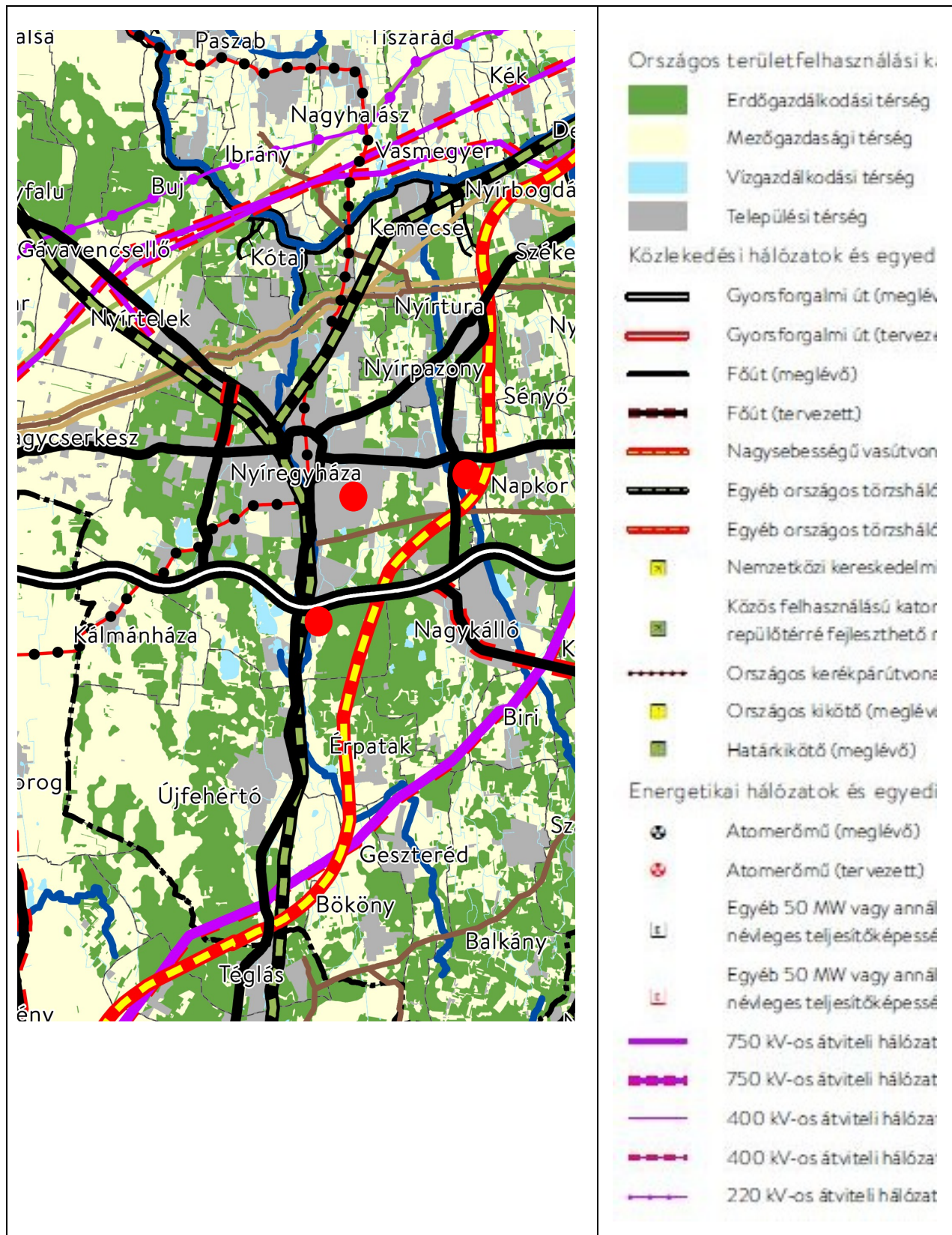





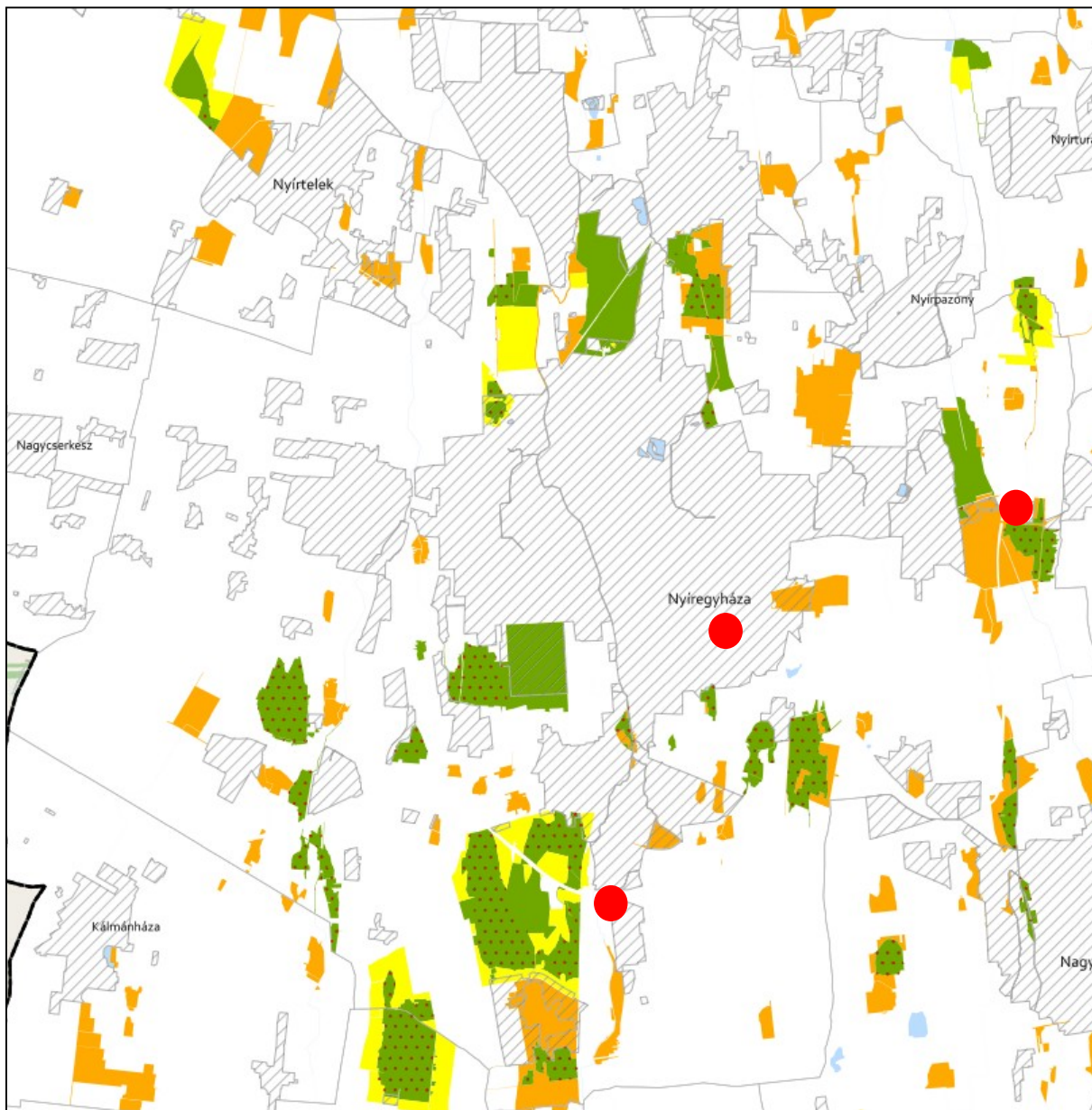





**ÖKOLÓGIAI HÁLÓZAT ÖVEZETEI 3.1. melléklet a 9/2023. (II. 24.) önkormányzati rendelethez**



**JELMAGYARÁZAT**

-  Ökológiai hálózat magterületének övezete
-  Ökológiai hálózat ökológiai folyosójának övezete
-  Ökológiai hálózat pufferterületének övezete

**Alaptérkép elemei**

-  Települési terület
-  Vízfolyás, vízfelszín
-  Településhatár
-  Megyehatár
-  Országhatár

**Tájékoztató elem**



-  Védett természeti területek



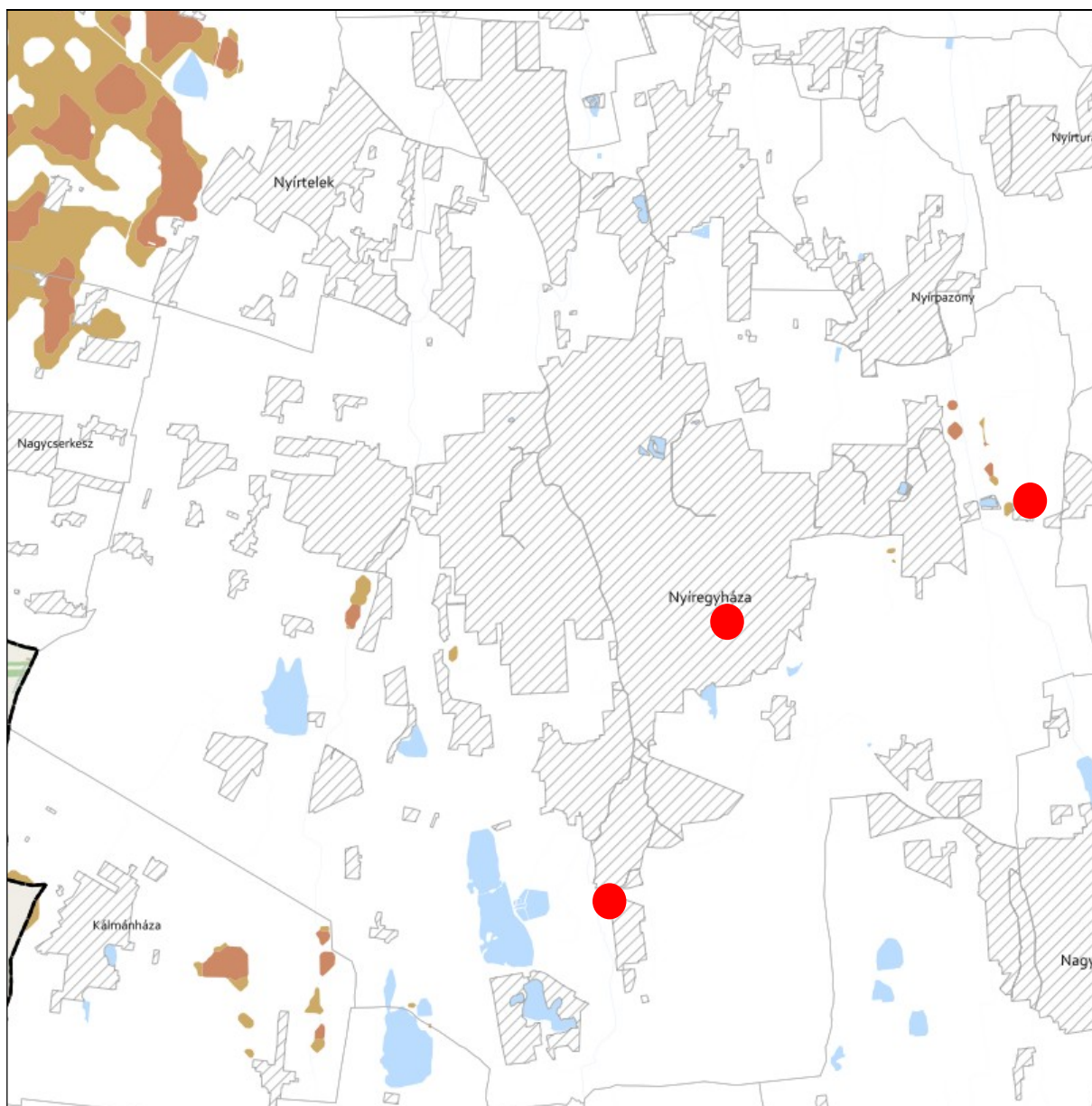



**KIVÁLÓ ÉS JÓ TERMŐHELYI ADOTTSÁGÚ SZÁNTÓK ÖVEZETE 3.2. melléklet  
a 9/2023. (II. 24.) önkormányzati rendelethez**



**JELMAGYARÁZAT**

-  Kiváló termőhelyi adottságú szántók övezete
-  Jó termőhelyi adottságú szántók övezete

**Alaptérkép elemei**



-  Települési terület
-  Vízfolyás, vízfelszín
-  Településhatár
-  Megyehatár
-  Országhatár



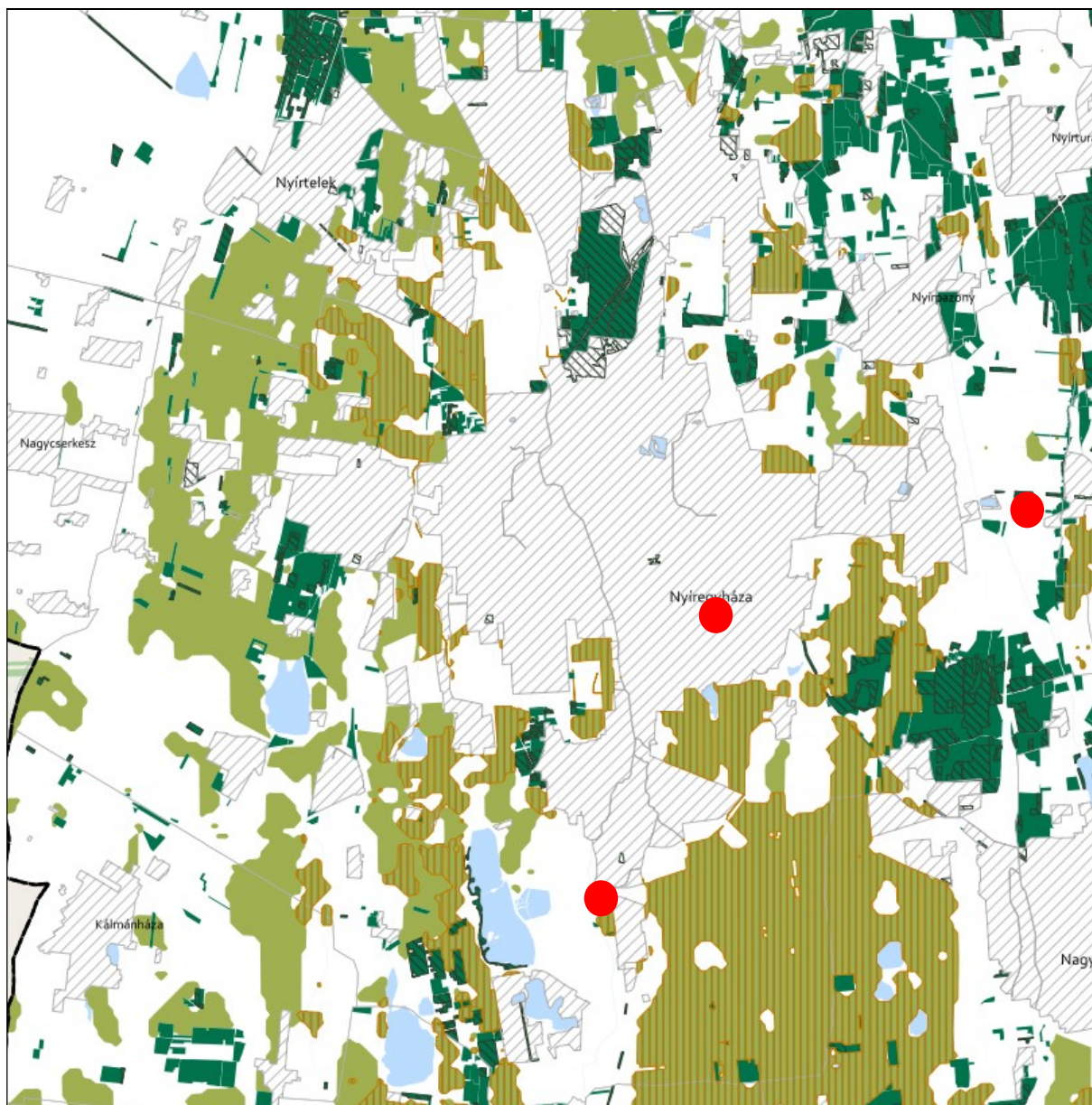

**ERDŐK ÖVEZETE ÉS ERDŐTELEPÍTÉSRE JAVASOLT TERÜLET ÖVEZETE 3.3. melléklet  
a 9/2023. (II. 24.) önkormányzati rendelethez**







**Tájékoztató elem**

-  Kiváló termőhelyi adottságú erdőterület
-  Elsődlegesen erdőtelepítésre javasolt terület

**JELMAGYARÁZAT**

-  Erdők övezete
-  Erdőtelepítésre javasolt terület övezete

**Alaptérkép elemei**

-  Települési terület
-  Vízfolyás, vízfelszín
-  Településhatár
-  Megyehatár
-  Országhatár





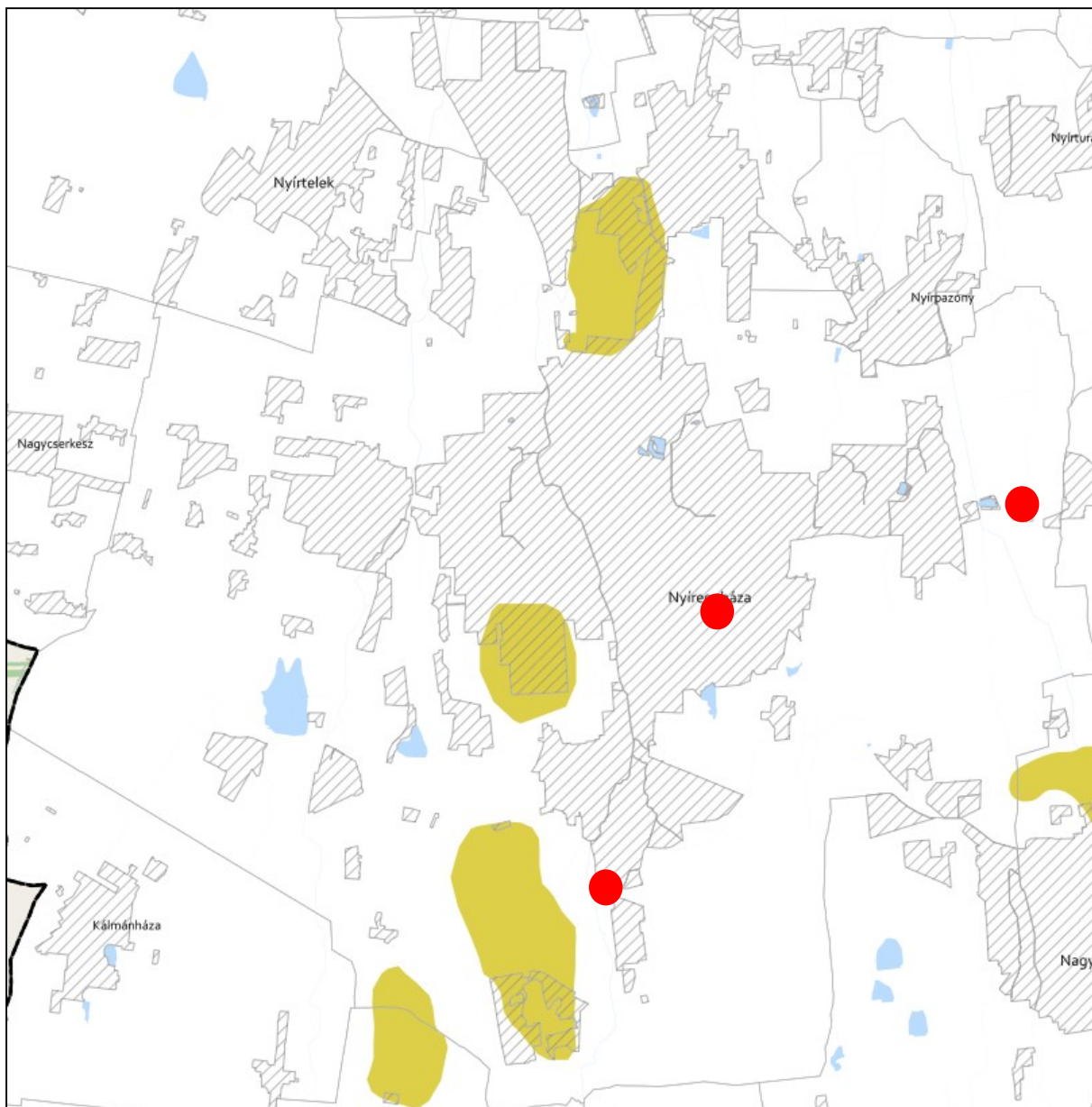

**TÁJKÉPVÉDELMI TERÜLET ÖVEZETE 3.4. melléklet a 9/2023. (II. 24.) önkormányzati rendelethez**



**JELMAGYARÁZAT**

 Tájképvédelmi terület övezete

**Alaptérkép elemei**

-  Települési terület
-  Vízfolyás, vízfelszín
-  Településhatár
-  Megyehatár
-  Országhatár





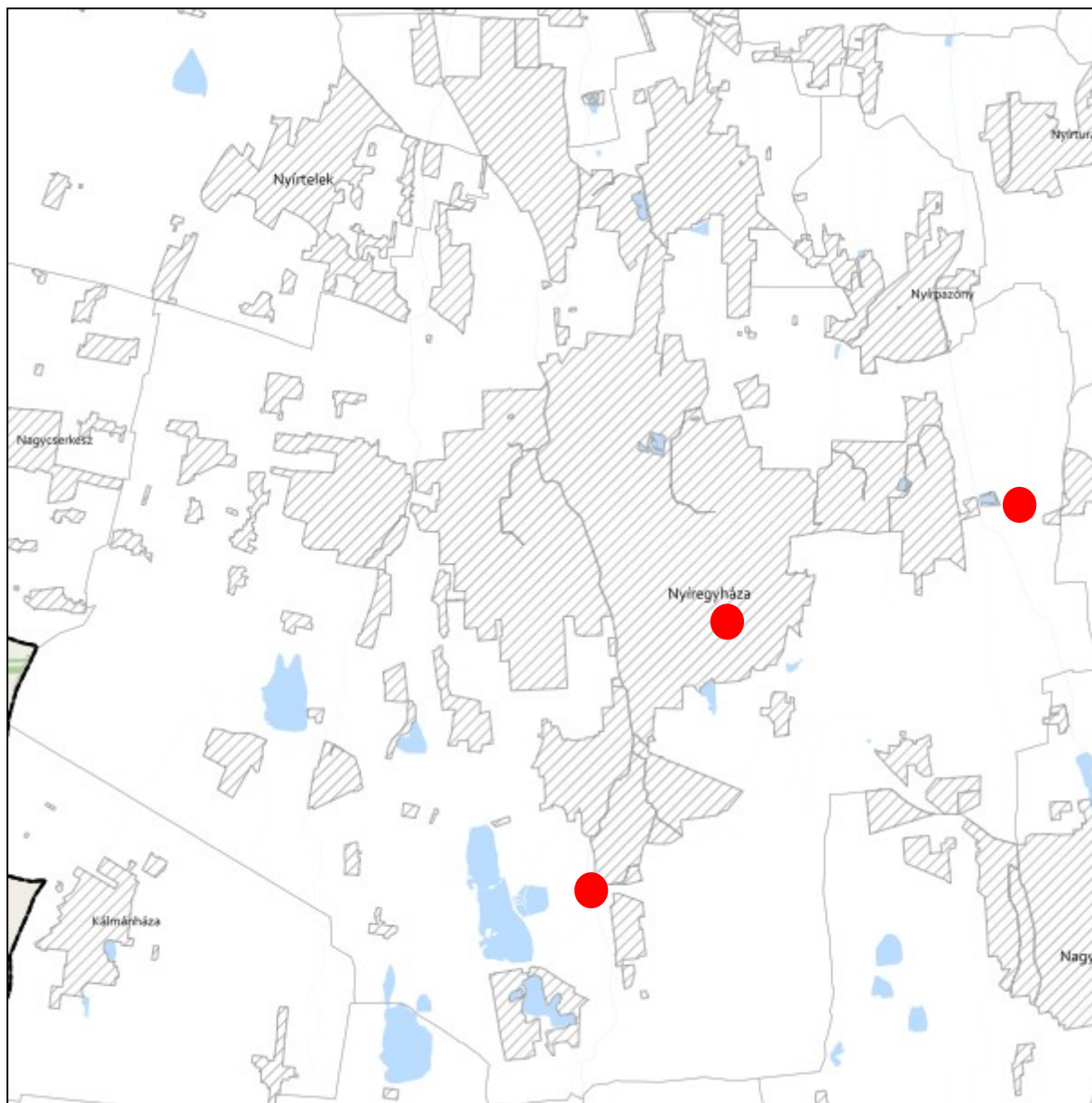

**VILÁGÖRÖKSÉGI ÉS VILÁGÖRÖKSÉGI VÁROMÁNYOS TERÜLETEK ÖVEZETE 3.5. melléklet  
a 9/2023. (II. 24.) önkormányzati rendelethez**



**JELMAGYARÁZAT**

 Világörökségi várományos területek által érintett települések

**Alaptérkép elemei**

-  Települési terület
-  Vízfolyás, vízfelszín
-  Településhatár
-  Megyehatár
-  Országhatár





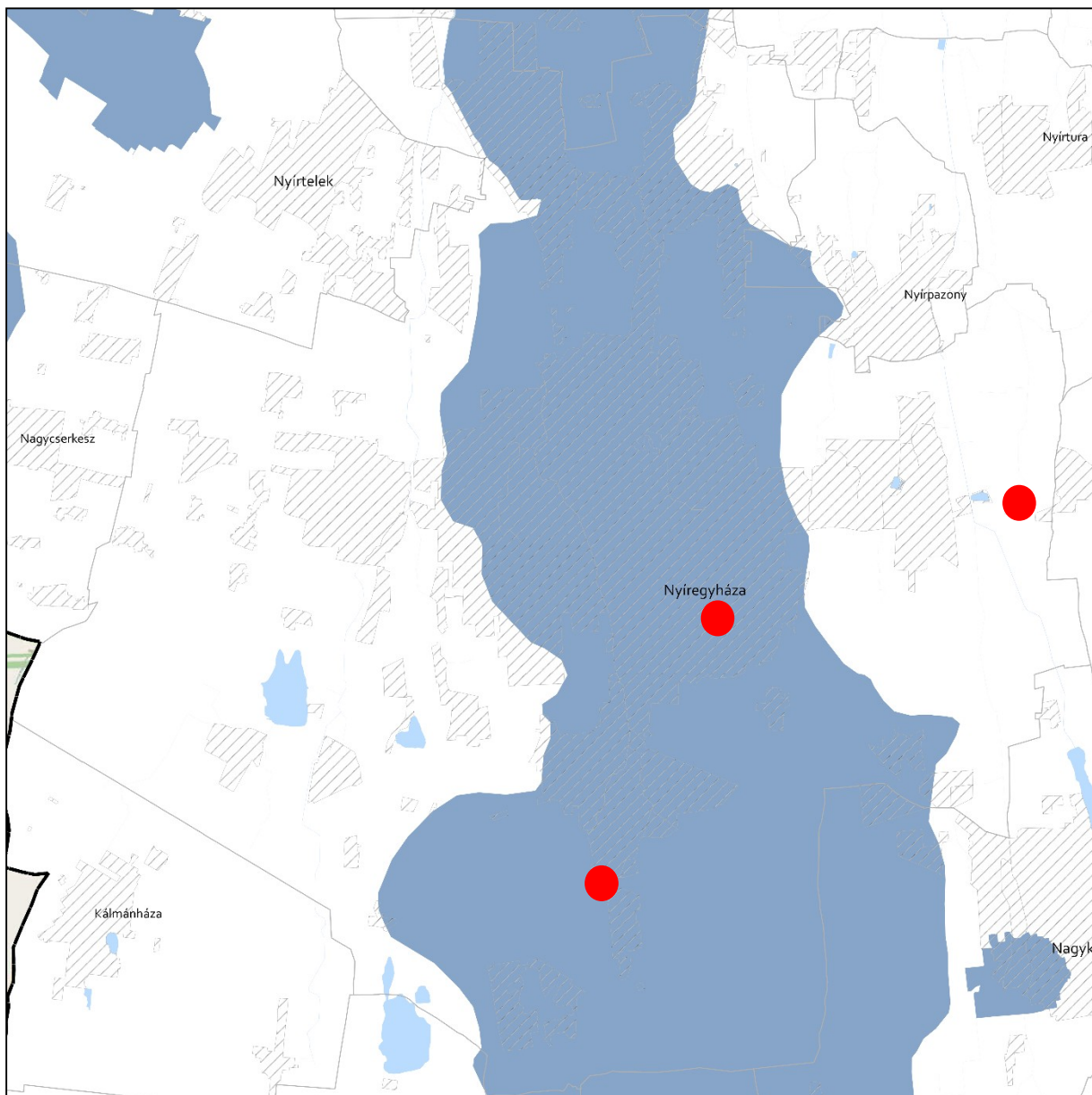

**VÍZMINŐSÉG-VÉDELMI TERÜLET ÖVEZETE 3.6. melléklet  
a 9/2023. (II. 24.) önkormányzati rendelethez**



**JELMAGYARÁZAT**

 Vízminőség-védelmi terület övezete

**Alaptérkép elemei**



-  Települési terület
-  Vízfolyás, vízfelszín
-  Településhatár
-  Megyehatár
-  Országhatár



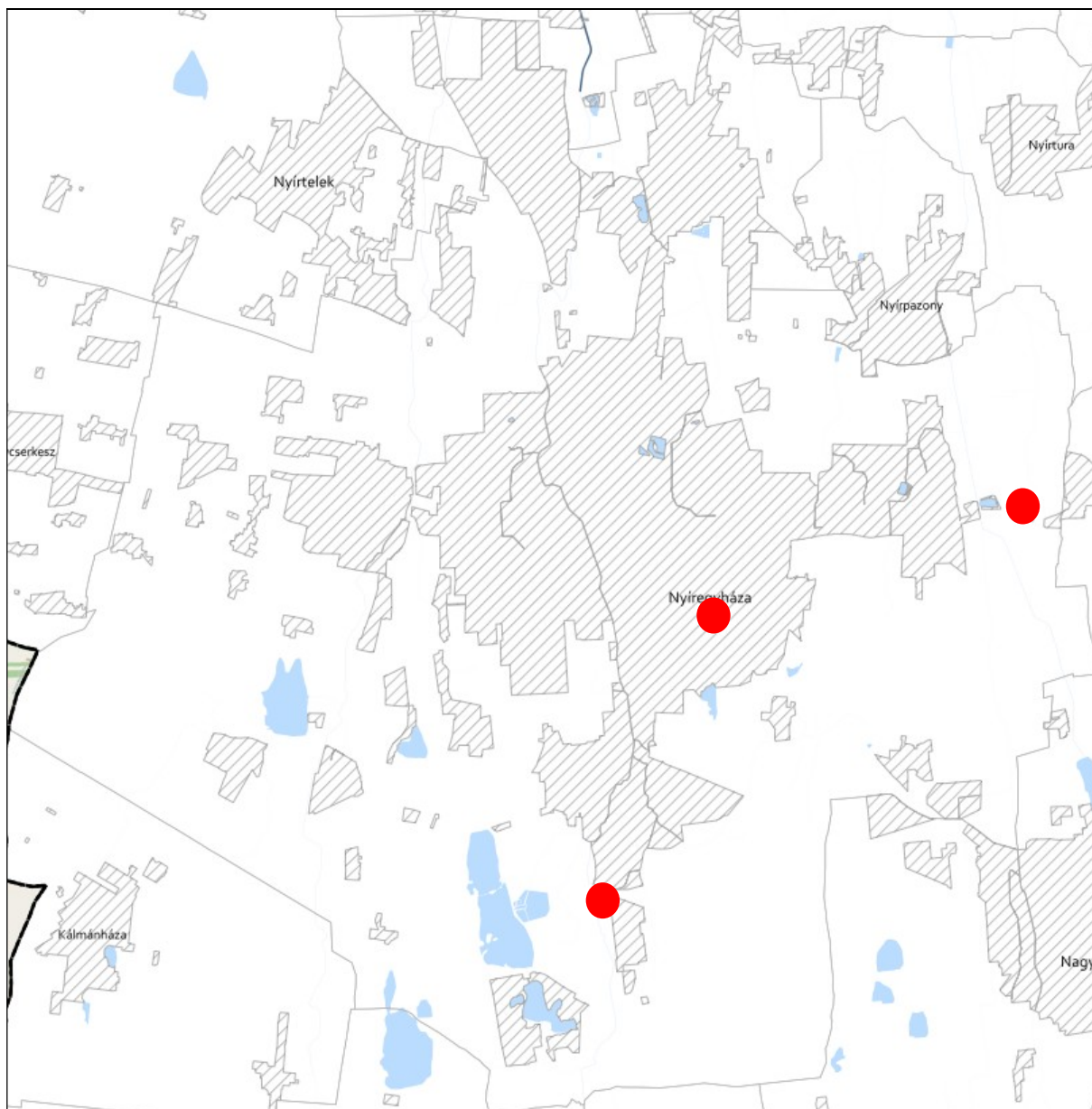



**NAGYVÍZI MEDER ÖVEZETE ÉS VTT-TÁROZÓK ÖVEZETE 3.7. melléklet  
a 9/2023. (II. 24.) önkormányzati rendelethez**



**JELMAGYARÁZAT**

-  Nagyvízi meder övezete
-  VTT-tározók övezete

**Alaptérkép elemei**

-  Települési terület
-  Vízfolyás, vízfelszín
-  Településhatár
-  Megyehatár
-  Országhatár





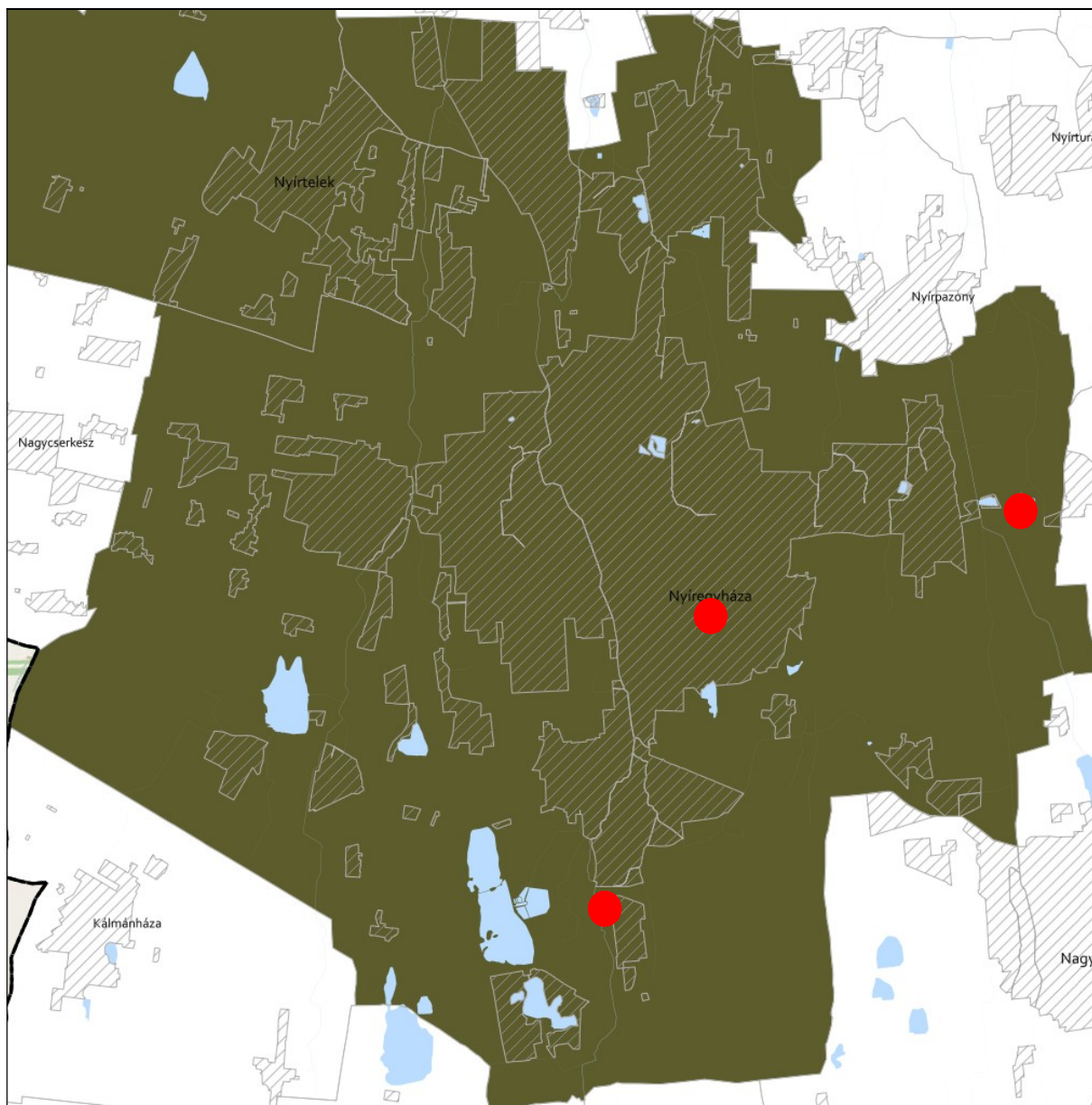

**HONVÉDELMI ÉS KATONAI CÉLÚ TERÜLET ÖVEZETE 3.8. melléklet  
a 9/2023. (II. 24.) önkormányzati rendelethez**



**JELMAGYARÁZAT**

 Honvédelmi és katonai célú terület övezete

**Alaptérkép elemei**

-  Települési terület
-  Vízfolyás, vízfelszín
-  Településhatár
-  Megyehatár
-  Országhatár



A településrendezési eszközökben elhatárolt honvédelmi és katonai területek:

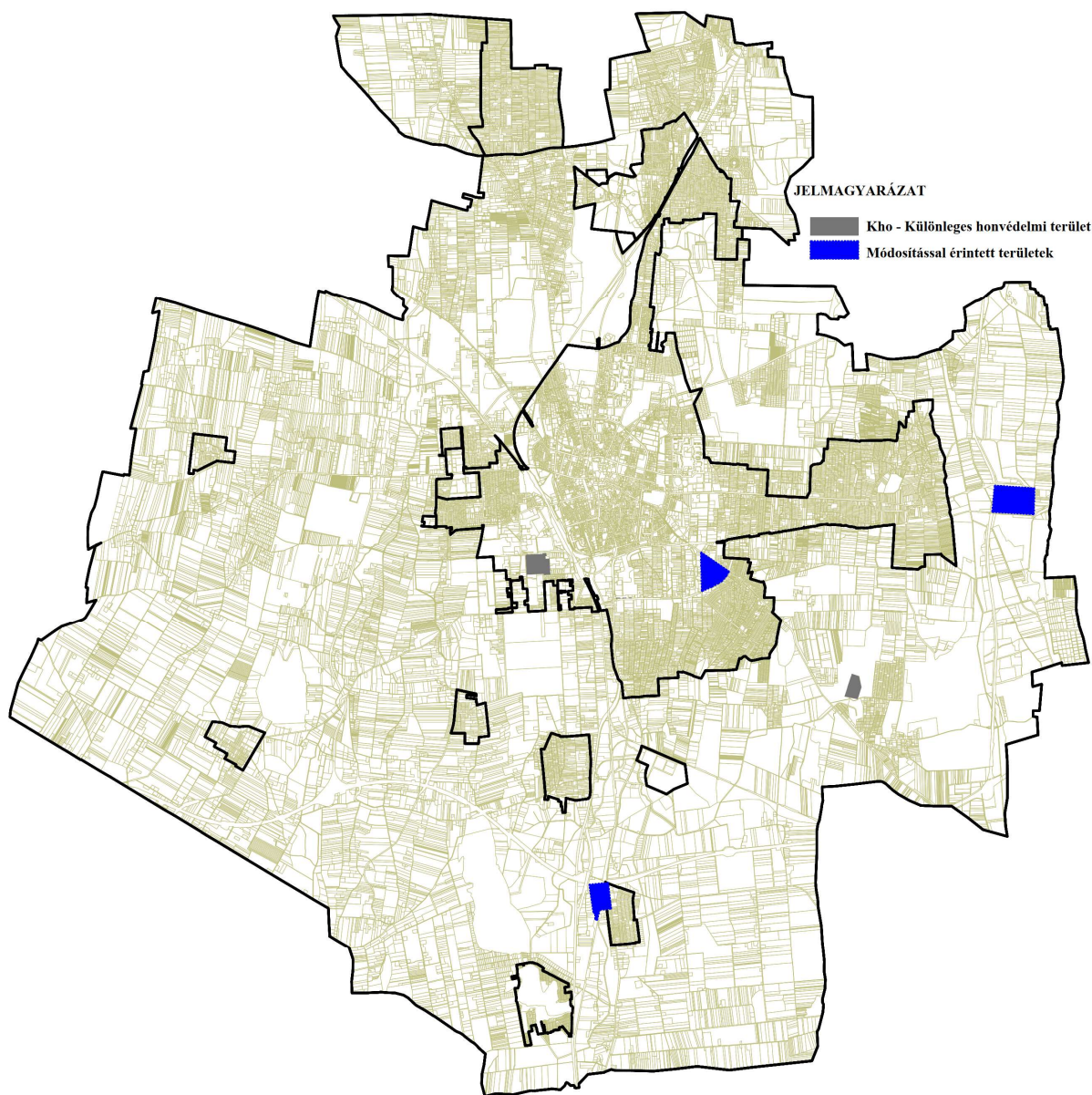











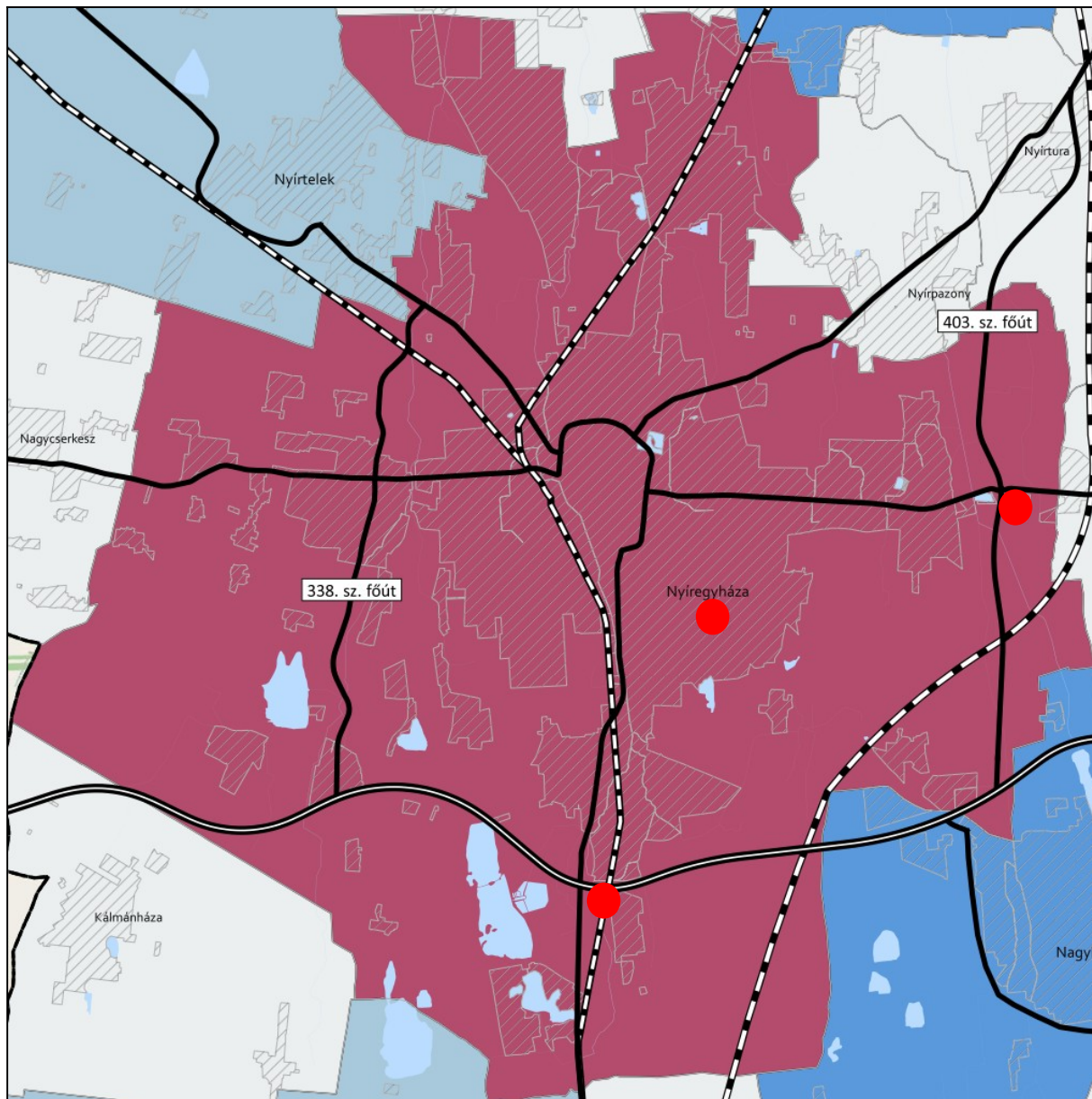



**TÉRSZERVEZŐ VÁROSOK ÉS HAGYOMÁNYOSAN VIDÉKI TELEPÜLÉSEK ÖVEZETE 3.12. melléklet  
a 9/2023. (II. 24.) önkormányzati rendelethez**



**JELMAGYARÁZAT**

**Térségi szerepkör**

-  Regionális jelentőségű térszervező város
-  Térségi jelentőségű térszervező város
-  Járási jelentőségű térszervező város
-  Egyéb város
-  Hagyományosan vidéki település övezete

**Tájékoztató elem**

-  Nyírségi városgyűrű keleti íve

**Alaptérkép elemei**

-  Gyorsforgalmi út
-  Tervezett főút
-  Országos vasútvonal
-  Települési terület
-  Vízfolyás, vízfelület
-  Településhatár
-  Megyehatár
-  Országhatár

Ügyiratszám: FŐÉP/356-28/2026.  
NYÍREGYHÁZA MJV POLGÁRMESTERI HIVATALA  
4401 Nyíregyháza, Kossuth tér 1. Pf. 83.  
Telefon: (42) 524-550 Fax: (42)310-647



**TÉRSÉGI EGYÜTTMŰKÖDÉSEK ÖVEZETE 3.13. melléklet  
a 9/2023. (II. 24.) önkormányzati rendelethez**

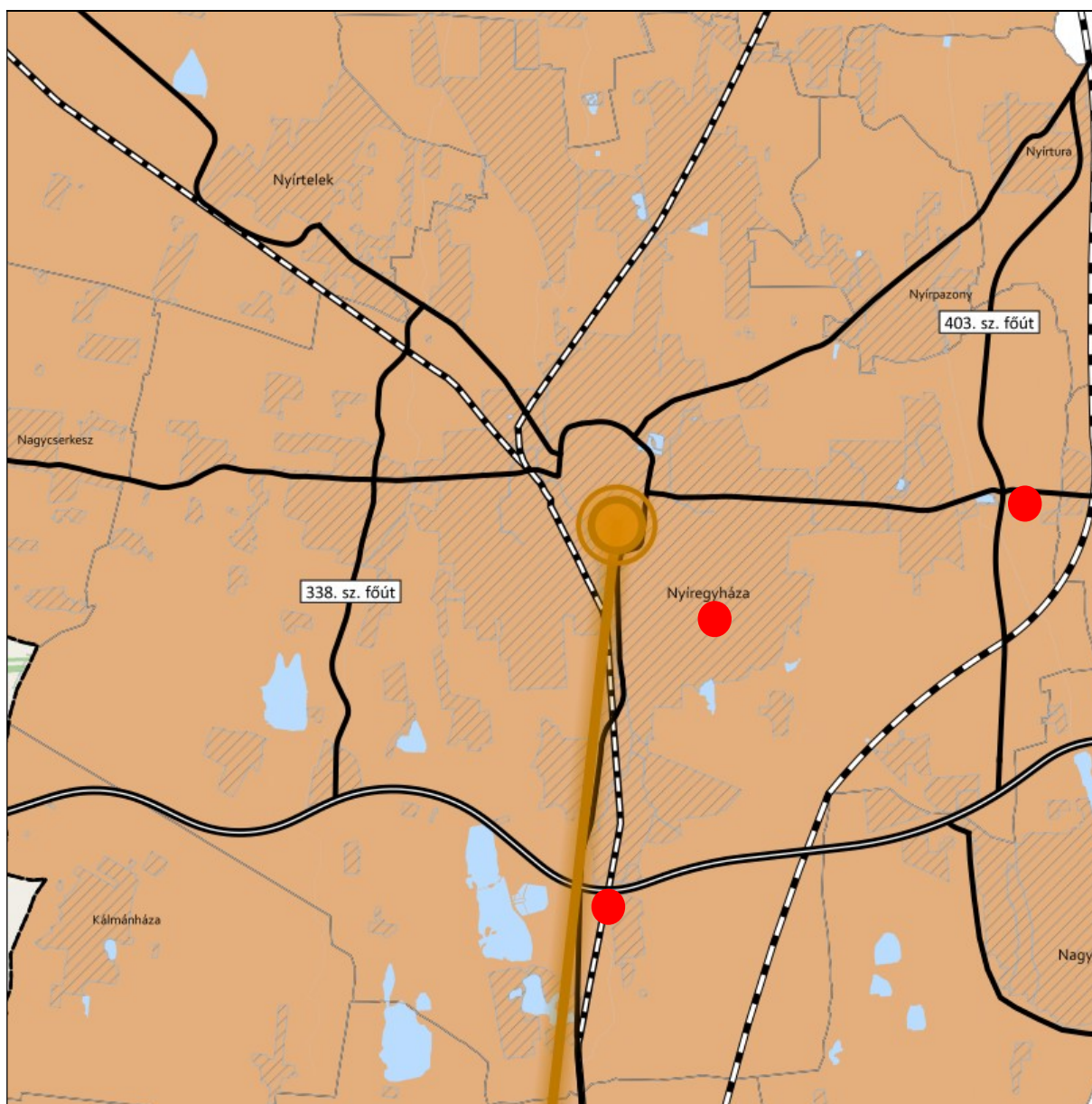

**JELMAGYARÁZAT**

**Térségi együttműködések**

- Debrecen-Nyíregyháza urbanizációs tengely
- Nyírségi-Szatmári-Beregi város csoport
- Nyírségi-Szatmári-Beregi város csoport hatásterülete
- Záhony-Kisvárdai térsége
- Aprófalvas térség
- Várospárok
- Szomszédváros

**Tájékoztató elem**

- Nyíregyháza-Debrecen meglévő együttműködés

**Alaptérkép elemei**

- Gyorsforgalmi út
- Tervezett főút
- Országos vasútvonal
- Települési terület
- Vízfolyás, vízfelület
- Településhatár
- Megyehatár
- Országhatár

iratszám: FŐÉP/356-28/2026.  
**NYÍREGYHÁZA MJV POLGÁRMESTERI HIVATALA**  
4401 Nyíregyháza, Kossuth tér 1. Pf. 83.  
Telefon: (42) 524-550 Fax: (42)310-647



**HATÁRON ÁTNYÚLÓ EGYÜTTMŰKÖDÉS ÖVEZETE 3.14. melléklet  
a 9/2023. (II. 24.) önkormányzati rendelethez**

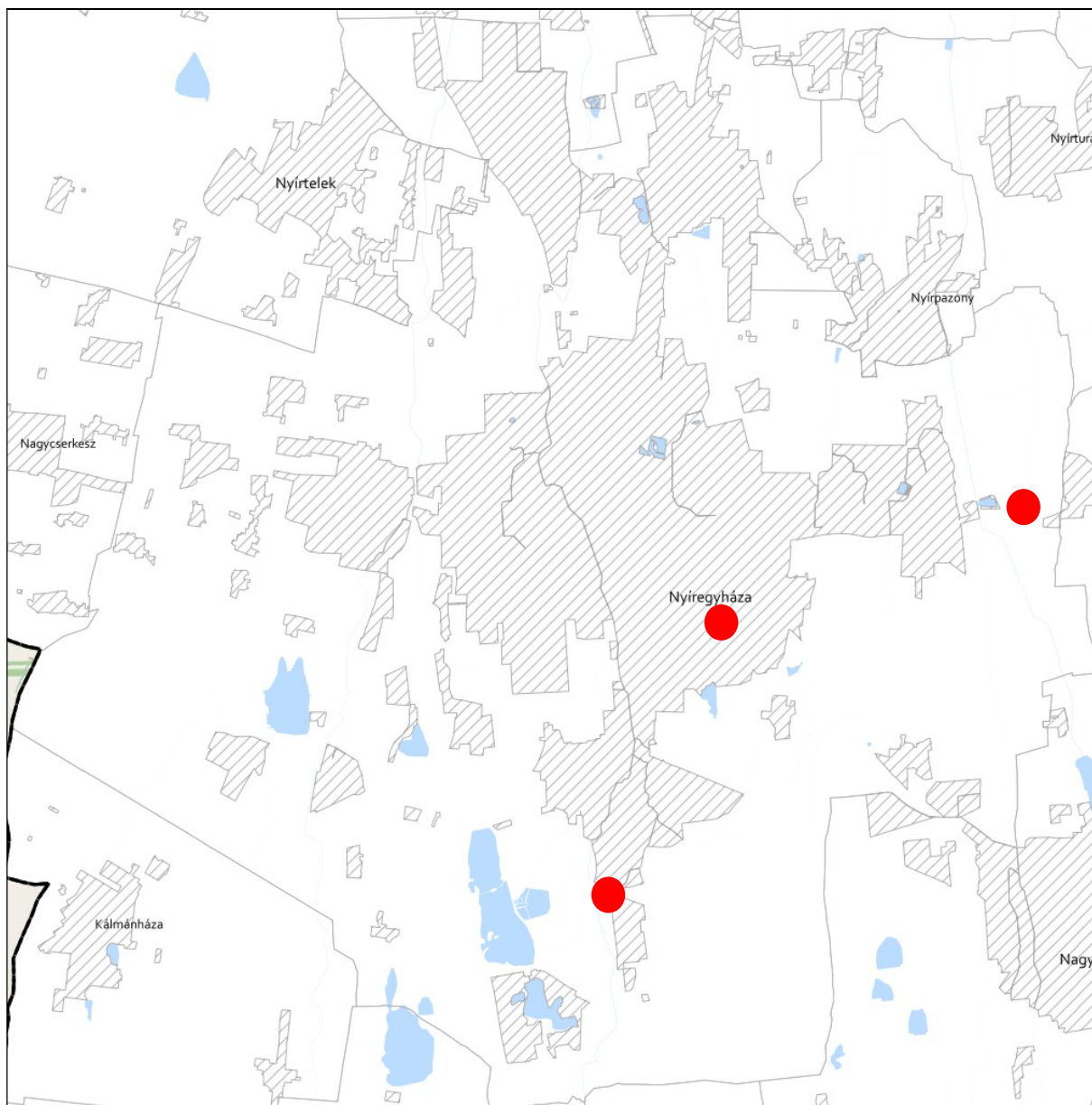

**JELMAGYARÁZAT**

 Határon átnyúló együttműködés övezete

**Tájékoztató elem**

 Hármashatár térsége

**Alaptérkép elemei**

 Települési terület

 Vízfolyás, vízfelszín

 Településhatár

 Megyehatár

 Országhatár





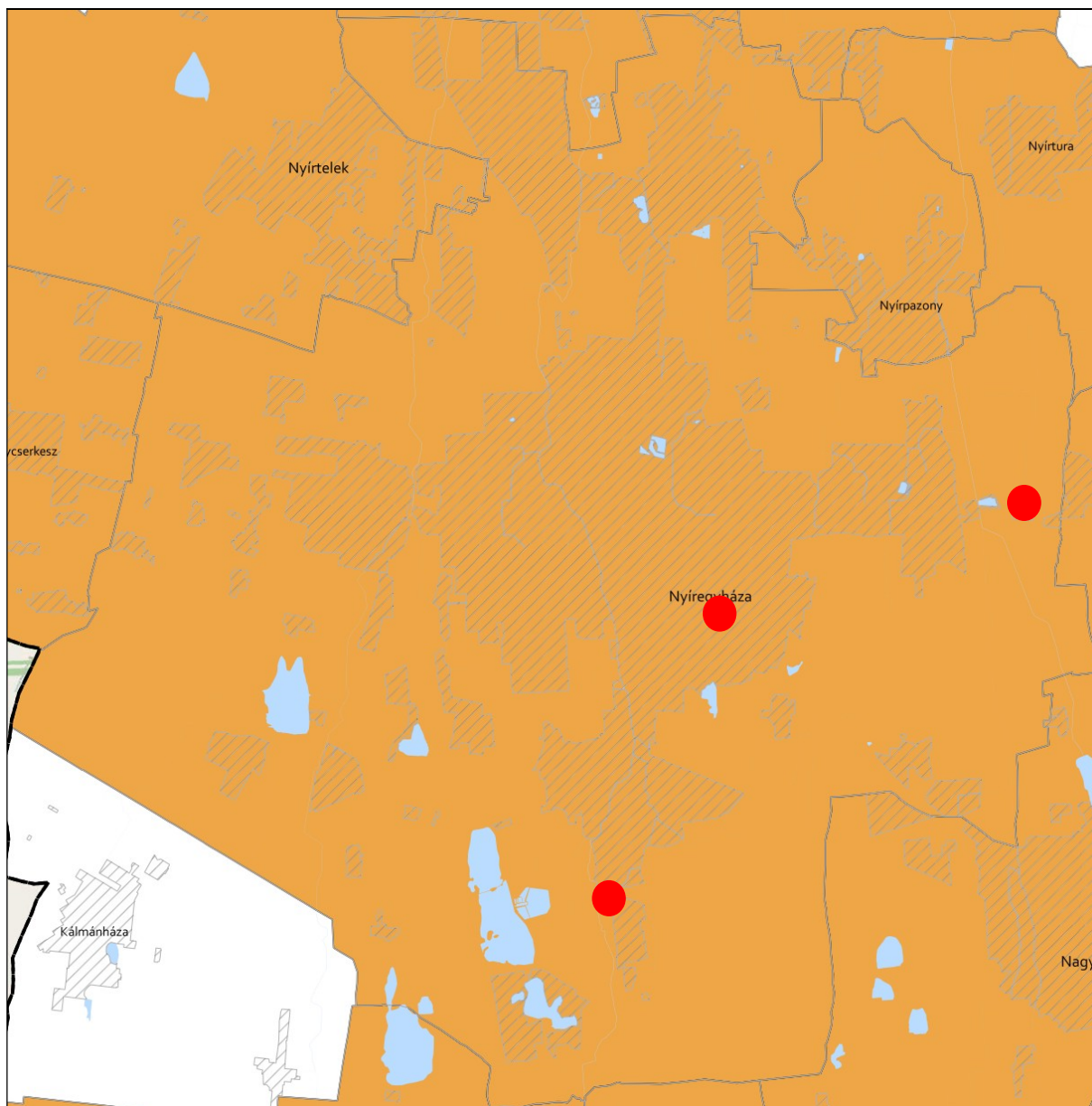

**GYÜMÖLCSTERMESTÉS TÉRSÉGI JELENTŐSÉGŰ ÖVEZETE 3.15. melléklet  
a 9/2023. (II. 24.) önkormányzati rendelethez**



**JELMAGYARÁZAT**

 Gyümölcsstermestés térségi jelentőségű övezete

**Alaptérkép elemei**



-  Települési terület
-  Vízfolyás, vízfelszín
-  Településhatár
-  Megyehatár
-  Országhatár



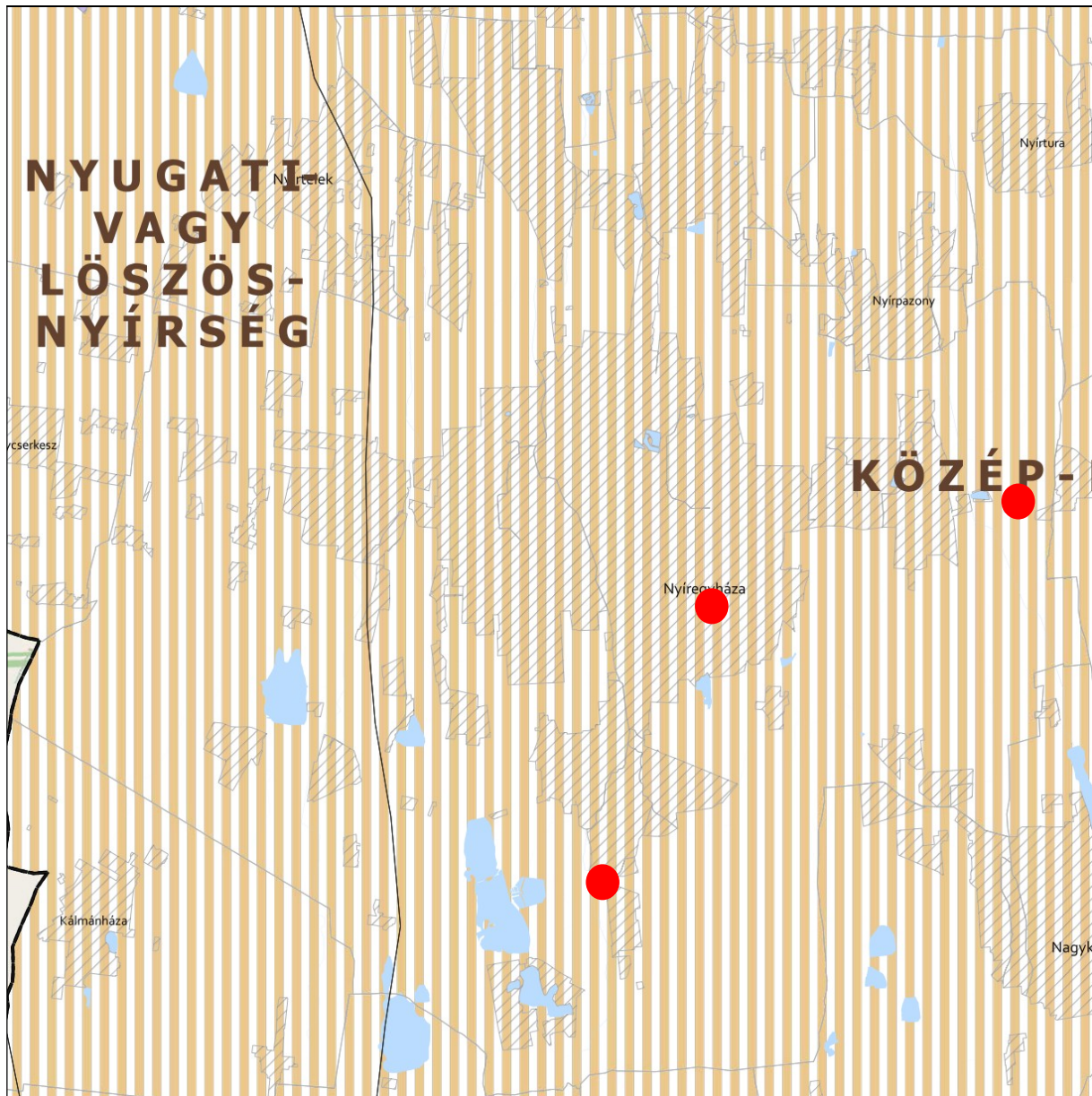

**FELSŐ-TISZA MENTI KOMPLEX - ÉS NYÍRSÉGI VEGYES TÁJGAZDÁLKODÁSI ÉS TURISZTIKAI ÖVEZETEK**  
**3.16. melléklet a 9/2023. (II. 24.) önkormányzati rendelethez**







**JELMAGYARÁZAT**

-  Felső-Tisza menti komplex tájgazdálkodási és turisztikai övezet
-  Nyírségi vegyes tájgazdálkodási és turisztikai övezet

**Tájékoztató elem**

-  Felső-Tisza menti komplex tájgazdálkodási és turisztikai övezet megyehatáron kívüli kapcsolódásai
-  Megyét érintő kistájak

**Alaptérkép elemei**

-  Települési terület
-  Vízfolyás, vízfelszín
-  Településhatár
-  Megyehatár
-  Országhatár



<b>11. A Térségi Szerkezeti Terv szerinti települési térség (2018)</b>	
<b>követelmény:</b>	<b>OTrT 11. §</b> A kiemelt térségi, illetve megyei terület-felhasználási kategóriák területén belül a települési terület-felhasználási egységek kijelölése során  d) a települési térség területén bármely települési terület-felhasználási egység kijelölhető
<b>a lehetőség kihasználása:</b>	<b>A városias települési térség az alábbi terület-felhasználási egységekbe kerülhet besorolásra:</b> <ul style="list-style-type: none"><li>- Településközpont vegyes terület</li><li>- Kisvárosias lakóterület</li><li>- Kertvárosias lakóterület</li><li>- Falusias lakóterület</li><li>- Különleges terület</li><li>- Ipari gazdasági terület</li><li>- Kereskedelmi, szolgáltató gazdasági terület</li></ul>

<b>17. Erdők övezete</b>	
<b>követelmény:</b>	<b>OTrT 29.§ (1):</b> Az erdők övezetébe tartozó területeket az adott településnek a településrendezési eszközeiben legalább 95%-ban erdőterület területfelhasználási egységbe kell sorolnia. Az e törvény hatálybalépését megelőzően kijelölt beépítésre szánt területek, valamint az erdőről, az erdő védelméről és az erdőgazdálkodásról szóló 2009. évi XXXVII. törvény 4. § (2) bekezdésében meghatározott területek, továbbá az Ország Szerkezeti Terve, a Budapesti Agglomeráció Szerkezeti Terve, valamint a Balaton Kiemelt Üdülőkörzet Szerkezeti Terve által kijelölt települési térség területein lévő erdők övezetének területét a számításnál figyelmen kívül kell hagyni.
<b>a követelmény teljesítése:</b>	<b>A tervezett településrendezési eszközökön erdőterület kijelölése nem történik.</b>
<b>követelmény:</b>	<b>OTrT 29.§ (2):</b> Az erdők övezetében külfejtéses művelésű bányatelket megállapítani és bányászati tevékenységet engedélyezni a bányászati szempontból kivett helyekre vonatkozó szabályok szerint lehet.
<b>a követelmény teljesítése:</b>	<b>A tervezett településrendezési eszközeinken erdők övezetében bányászati tevékenység végzésére alkalmas terület nem kerül kijelölésre.</b>

<b>5. Vízinőség-védelmi terület övezete</b>					
<b>követelmény:</b>	<b>9/2019 (VI. 14.) 5.§ (1):</b> A vízinőség-védelmi terület övezetében keletkezett szennyvíz övezetből történő kivezetéséről és az övezeten kívül keletkezett szennyvizek övezetbe történő bevezetéséről, illetve a szennyvíz övezeten belüli kezelésének feltételeiről a megye területrendezési tervében rendelkezni kell.				
<b>a követelmény teljesítése:</b> A település közigazgatási területén az államigazgatási szervek előzetes adatszolgáltatásának	<table border="1"><tr><td>területe az OTrT -ben (A)</td><td>13219,00ha</td></tr><tr><td>területe a hatályos településszerkezeti tervben</td><td>13219,00 ha</td></tr></table>	területe az OTrT -ben (A)	13219,00ha	területe a hatályos településszerkezeti tervben	13219,00 ha
területe az OTrT -ben (A)	13219,00ha				
területe a hatályos településszerkezeti tervben	13219,00 ha				



figyelembe vételével lehatárolt vízminőség-védelmi terület övezet	területének csökkenése/növekedése a tervezett módosítással	0 ha
	területe a tervezett módosítás után (B)	13219,00 ha
<b>követelmény:</b>	<b>9/2019 (VI. 14.) 5.§ (2):</b> A vízminőség-védelmi terület övezetébe tartozó települések településrendezési eszközeinek készítése során ki kell jelölni a vízvédellel érintett területeket. A kijelölt vízvédellel érintett területekre vonatkozó egyedi szabályokat a helyi építési szabályzatban kell megállapítani.	
<b>a követelmény teljesítése:</b>	<b>A hatályos településrendezési eszközeink már tartalmazzák, a módosítás során nem történt új vízvédellel érintett terület kijelölése.</b>	
<b>követelmény:</b>	<b>9/2019 (VI. 14.) 5.§ (3):</b> A vízminőség-védelmi terület övezetében bányászati tevékenység folytatása a bányászati szempontból kivett helyekre vonatkozó előírások alkalmazásával engedélyezhető.	
<b>a követelmény teljesítése:</b>	<b>Jelen módosítás során új vagy meglévő bányászati tevékenység folytatására alkalmas terület nem került tervezésre.</b>	

<b>8. Ásványi nyersanyagvagon övezete</b>		
<b>követelmény:</b>	<b>9/2019 (VI. 14.) 8.§ (1):</b> Az ásványi nyersanyagvagon övezetét a településrendezési eszközökben kell tényleges kiterjedésének megfelelően lehatárolni.	
<b>a követelmény teljesítése:</b>	<b>A hatályos településrendezési eszközeink már tartalmazzák, a módosítás során nem történt új ásványi nyersanyagvagonnal érintett terület kijelölése.</b>	
<b>követelmény:</b>	<b>9/2019 (VI. 14.) 8.§ (2):</b> (1) bekezdés szerinti területen, a településrendezési eszközökben csak olyan területfelhasználási egység, építési övezet vagy övezet jelölhető ki, amely az ásványi nyersanyagvagon távlati kitermelését nem lehetetleníti el.	
<b>a követelmény teljesítése:</b>	<b>A hatályos településrendezési eszközeink már tartalmazzák, a módosítás során nem történt új ásványi nyersanyagvagonnal érintett terület kijelölése.</b>	

<b>10. Tanyás terület övezete</b>		
<b>követelmény:</b>	<b>9/2019 (VI. 14.) 10.§ (1):</b> A megyei területrendezési tervben a tanyás területek övezete azon járásokban jelölhető ki, ahol a kijelölést megelőző legutóbbi népszámlálás alapján a mezőgazdasági jellegű külterületen élő népesség aránya az összes lakónépességhez viszonyítva az országos átlag fölött van.	
<b>a követelmény teljesítése:</b>	<b>A hatályos településrendezési eszközeink már tartalmazzák, a módosítás során nem történt új tanyás terület kijelölése.</b>	
<b>követelmény:</b>	<b>9/2019 (VI. 14.) 10.§ (2):</b> A tanyás területek övezetével érintett területre a tájfenntartó tanyai gazdálkodás és életmód fennmaradásának elősegítése, valamint a tanyás településszerkezet és tájkarakter megőrzése érdekében meg kell határozni a) a településrendezési eszközökben a területfelhasználás és az építés helyi rendjének	



	<i>egyedi szabályait, b) az a) pont szerinti egyedi szabályokkal érintett területre a településképi rendeletben a településképi követelményeket.</i>
<b>a követelmény teljesítése:</b>	<b>A hatályos településrendezési eszközeink már tartalmazzák, a módosítás során nem történt új tanyás terület kijelölése.</b>

<b>5. Térszervező városok és hagyományosan vidéki települések övezete</b>	
<b>követelmény:</b>	<b>9/2023. (II. 24.) 5.§ (1):</b> <i>A térszervező városok és a hagyományosan vidéki települések övezetébe tartozó települések a településhálózatra gyakorolt hatásuk mértékétől függően a következők lehetnek: a) regionális jelentőségű térszervező város, b) térségi jelentőségű térszervező város, c) járási jelentőségű térszervező város, d) egyéb város, vagy e) hagyományosan vidéki település a 3.12 melléklet szerint.</i>
<b>a követelmény teljesítése:</b>	<b>Nyíregyháza nem a hagyományosan vidéki településhez tartozik. A településhálózatra gyakorolt hatása nem releváns.</b>
<b>követelmény:</b>	<b>9/2023. (II. 24.) 5.§ (2):</b> <i>A regionális és a térségi jelentőségű térszervező városok esetében azok térszervező szerepének erősítése, a települési térség minőségi fejlesztése érdekében: a) a településfejlesztési koncepció és integrált településfejlesztési stratégia során a térszervező szerepre figyelemmel kell a jövőképet és célrendszert kidolgozni, b) a településrendezési eszközökben új falusias lakóterületet csak a meglévő falusias lakóterülethez csatlakozva lehet kijelölni, amennyiben a településszerkezet folytonossága ezt megköveteli.</i>
<b>a követelmény teljesítése:</b>	<b>Településfejlesztési koncepció, stratégia jelen módosítás keretében nem készül, mivel nem új rendezési terv készül, csak a jelenleg hatályos településrendezési eszközök módosulnak a kijelölt területeken.</b>
<b>követelmény:</b>	<b>9/2023. (II. 24.) 5.§ (3):</b> <i>A regionális és a térségi jelentőségű térszervező városok településrendezési eszközeinek készítésekor és módosításakor előnyben kell részesíteni a települési területen belül már kijelölt beépítésre szánt területek intenzívebb területfelhasználásba sorolását.</i>
<b>a követelmény teljesítése:</b>	<b>Településfejlesztési koncepció, stratégia jelen módosítás keretében nem készül, mivel nem új rendezési terv készül, csak a jelenleg hatályos településrendezési eszközök módosulnak a kijelölt területeken.</b>
<b>követelmény:</b>	<b>9/2023. (II. 24.) 5.§ (4):</b> <i>A járási jelentőségű térszervező városok szerepének erősítése, minőségi fejlesztése érdekében: a) a településfejlesztési koncepció és integrált településfejlesztési stratégia készítésekor a célokat, részcélokat a járásközponti szerep erősítésére is figyelemmel kell kidolgozni; b) a településszerkezeti terv készítése és módosítása során meg kell vizsgálni a központi helyzetben lévő területek intenzívebb területfelhasználási irányba való váltását, figyelembe véve a kialakult településszerkezetet.</i>
<b>a követelmény teljesítése:</b>	<b>Településfejlesztési koncepció, stratégia jelen módosítás keretében nem készül, mivel nem új rendezési terv készül, csak a jelenleg hatályos településrendezési eszközök módosulnak a kijelölt területeken.</b>



<b>követelmény:</b>	<b>9/2023. (II. 24.) 5.§ (5):</b> Az egyéb városok esetén a településfejlesztési koncepció, integrált településfejlesztési stratégia készítése során a jövőkép és célrendszer kidolgozásakor vizsgálni kell a járás szerinti járásközponttal való együttműködés és feladatmegosztás lehetőségét.
<b>a követelmény teljesítése:</b>	<b>Településfejlesztési koncepció, stratégia jelen módosítás keretében nem készül, mivel nem új rendezési terv készül, csak a jelenleg hatályos településrendezési eszközök módosulnak a kijelölt területeken.</b>
<b>követelmény:</b>	<b>9/2023. (II. 24.) 5.§ (6):</b> A hagyományosan vidéki települések településfejlesztési koncepciójának készítésekor a település adottságaitól függően olyan célokat, részcélokat kell meghatározni, amelyek biztosítják: a) a helyi alapszolgáltatások fejlesztését, b) a lakókörnyezet és településközpont minőségi fejlesztését, c) a felhagyott lakóterületek újrahasznoztását, d) érintettség esetén a további egyedileg meghatározott megyei övezethez kapcsolódó térségi szerep érvényesülését.
<b>a követelmény teljesítése:</b>	<b>Nyíregyháza nem a hagyományosan vidéki településhez tartozik. A településhálózatra gyakorolt hatása nem releváns.</b>
<b>követelmény:</b>	<b>9/2023. (II. 24.) 6.§ (1):</b> Új fejlesztési terület kijelölésekor, amennyiben a beépítetlen fejlesztési területek aránya meghaladja a település belterületének és beépítésre szánt területeinek 20%-át, akkor az új fejlesztési terület kiterjedésével legalább azonos méretű beépítetlen fejlesztési területet egyidejűleg vissza kell sorolni (visszasorolás).
<b>a követelmény teljesítése:</b>	<b>Jelen módosítás során nem történik új fejlesztési terület kijelölése.</b>
<b>követelmény:</b>	<b>9/2023. (II. 24.) 6.§ (2):</b> A településrendezési eszközök készítése során a települési térség 20%-át meghaladó, beépítetlen fejlesztési területek esetén meg kell vizsgálni a visszasorolás, vagy az időbeni ütemezés lehetőségét a környezeti, társadalmi és gazdasági folyamatok tükrében.
<b>a követelmény teljesítése:</b>	<b>Jelen módosítás során nem történik új fejlesztési terület kijelölése.</b>
<b>követelmény:</b>	<b>9/2023. (II. 24.) 6.§ (3):</b> Az (1) bekezdés szerinti követelmény egymással határos önkormányzatok közös tervezése során a településcsoportra vonatkozóan is alkalmazható.
<b>a követelmény teljesítése:</b>	<b>Jelen módosítás során nem történik a határos önkormányzattal közös tervezés.</b>
<b>követelmény:</b>	<b>9/2023. (II. 24.) 6.§ (4):</b> Az (1)-(3) bekezdést nem kell alkalmazni, ha a) a fejlesztés megyei területfejlesztési programban, vagy települések által közösen készített integrált településfejlesztési stratégiájában szerepel, b) a módosítás a nemzetgazdasági szempontból kiemelt jelentőségű beruházások megvalósításának gyorsításáról és egyszerűsítéséről szóló törvény hatálya alá tartozó ügy tárgyát képezi, c) visszasorolás esetén az épített környezet alakításáról és védelméről szóló törvény szerinti kártalanítási kötelezettség fennáll.
<b>a követelmény teljesítése:</b>	<b>Jelen módosítás a fentebbi pontokban nem releváns.</b>
<b>követelmény:</b>	<b>9/2023. (II. 24.) 6.§ (5):</b> A településrendezési eszközök készítése során a beépítésre



	<i>szánt területként kijelölt, de még a területfelhasználásnak megfelelően nem kialakult zártkerti területek esetén meg kell vizsgálni a visszasorolás lehetőségét a valós területhasználat, az ingatlan-nyilvántartás szerinti művelési ágak, a meglévő építmények rendeltetése alapján.</i>
<b>a követelmény teljesítése:</b>	<b>Jelen módosítás során nem történik új beépítésre szánt terület kijelölése.</b>
<b>követelmény:</b>	<b>9/2023. (II. 24.) 6.§ (6):</b> A központi belterülettel szerves településszerkezeti kapcsolatban nem álló zártkertek területén – a különleges terület kivételével – új beépítésre szánt terület nem jelölhető ki. A központi belterülettel szerves településszerkezeti kapcsolatban áll az érintett zártkert, ha a) az a meglévő belterülethatártól számított legfeljebb 2000 méteren belül fekszik és szilárd burkolatú helyi gyűjtőúttal megközelíthető, és b) közösségi közlekedési eszköz megállóhelyének legfeljebb 500 méteres körzetében található.
<b>a követelmény teljesítése:</b>	<b>Jelen módosítás során nem történik új beépítésre szánt terület kijelölése.</b>
<b>követelmény:</b>	<b>9/2023. (II. 24.) 7.§ (1):</b> Települési térségben lévő, jogszabály szerint lehatárolt barnamezős terület újrahasznosítása, fejlesztése érdekében olyan területfelhasználási egységet kell kijelölni, mely elősegíti annak integrálódását a kialakult településszövetbe, összhangban van a szomszédos területek terület-felhasználásával és városok esetében elősegíti a térszervező szerep erősödését.
<b>a követelmény teljesítése:</b>	<b>A módosítás nem érint barnamezős területet.</b>
<b>követelmény:</b>	<b>9/2023. (II. 24.) 7.§ (2):</b> 1 ha-nál nagyobb új lakó-, gazdasági és üdülőterület kijelölését megelőzően tisztázni kell a beépítés infrastrukturális feltételeit, valamint az útépitési és közművesítési hozzájárulás kötelezettségének teljesítésével érintettek körét.
<b>a követelmény teljesítése:</b>	<b>Jelen módosítás során az infrastrukturális feltételek adottak.</b>
<b>követelmény:</b>	<b>9/2023. (II. 24.) 7.§ (3):</b> Hagyományosan vidéki településeken új beépítésre szánt terület kijelölése során meg kell vizsgálni a települési térségben lévő felhagyott telkek, telekcsoportok adott fejlesztésre való alkalmasságát.
<b>a követelmény teljesítése:</b>	<b>Nyíregyháza nem a hagyományosan vidéki településhez tartozik. A településhálózatra gyakorolt hatása nem releváns.</b>
<b>követelmény:</b>	<b>9/2023. (II. 24.) 7.§ (4):</b> Az 5. § (1) bekezdésének ad) pontjával érintett települések, valamint a 3.13. melléklet szerinti „Záhony-Kisvárdai térségbe” tartozó települések helyi építési szabályzata a kereskedelmi, szolgáltató gazdasági területre az országos településrendezési követelményektől eltérően az építési telek megengedett legnagyobb beépítettségét 70%-ban, legkisebb zöldfelületét 15%-ban is megállapíthatja, amennyiben az érintett telkek: a) a településrendezési eszközökben lehatárolt barnamezős területek, vagy b) az érintett építési telkek már beépült gazdasági területen találhatóak, és a gazdasági tevékenységek helyhez kötöttsége miatt nincs mód a telephely területének bővítésére.
<b>a követelmény teljesítése:</b>	<b>A módosításra kijelölt területek nem tartoznak a „Záhony-Kisvárdai térségbe”.</b>



<b>követelmény:</b>	<b>9/2023. (II. 24.) 7.§ (5):</b> A (4) bekezdés szerinti eltérés nem alkalmazható településközpontban elhelyezkedő, vagy lakóterülettel körülvev kereskedelmi, szolgáltató gazdasági területek esetén.
<b>a követelmény teljesítése:</b>	<b>A módosításra kijelölt területek nem tartoznak a „Záhony-Kisvárdai térségbe”.</b>

<b>8. Térségi együttműködések övezete</b>	
<b>követelmény:</b>	<b>9/2023. (II. 24.) 8.§ (1):</b> Nyíregyháza településfejlesztési koncepciójában és integrált településfejlesztési stratégiájában Debrecen Megyei jogú Városával történő együttműködéssel összhangban a városkörnyék urbanizálódását elősegítő célrendszert kell meghatározni.
<b>a követelmény teljesítése:</b>	<b>Településfejlesztési koncepció, stratégia jelen módosítás keretében nem készül, mivel nem új rendezési terv készül, csak a jelenleg hatályos településrendezési eszközök módosulnak a kijelölt területeken.</b>
<b>követelmény:</b>	<b>9/2023. (II. 24.) 8.§ (2):</b> A Debrecen-Nyíregyháza urbanizációs tengellyel érintett települések településfejlesztési koncepciójának és integrált településfejlesztési stratégiájának készítése során olyan célokat, részcélokat, beavatkozásokat kell meghatározni, melyek erősítik a térség beépített területeinek és infrastruktúrájának minőségi fejlesztését, különösen: a) a lakóterületek minőségi fejlesztését, b) a központok, átszállási pontok elérhetőségének javítását, c) az átszállási pontok környezetének rendezését, ingázás komfortjának növelését (pl. vasútállomások, autóbussz állomások), d) a térszervező szerepű szolgáltatások erősítését és e) a kerékpárút-hálózat folytonosságát.
<b>a követelmény teljesítése:</b>	<b>Településfejlesztési koncepció, stratégia jelen módosítás keretében nem készül, mivel nem új rendezési terv készül, csak a jelenleg hatályos településrendezési eszközök módosulnak a kijelölt területeken.</b>
<b>követelmény:</b>	<b>9/2023. (II. 24) 8.§ (3):</b> A Nyírségi–Szatmári–Beregi város csoport járásközpontjainak településfejlesztési koncepciójának készítése során a jövőkép és célrendszer kidolgozásakor vizsgálni kell a városok közötti együttműködés lehetőségeit (gazdaságfejlesztés, turizmus, oktatás, elérhetőség javítása, stb.).
<b>a követelmény teljesítése:</b>	<b>Településfejlesztési koncepció, stratégia jelen módosítás keretében nem készül, mivel nem új rendezési terv készül, csak a jelenleg hatályos településrendezési eszközök módosulnak a kijelölt területeken.</b>
<b>követelmény:</b>	<b>9/2023. (II. 24) 8.§ (4):</b> A Nyírségi–Szatmári–Beregi város csoport hatásterületével érintett települések településfejlesztési koncepciójának kidolgozásakor figyelembe kell venni a járásközpontok településfejlesztési koncepciójának céljait és beavatkozásait.
<b>a követelmény teljesítése:</b>	<b>Településfejlesztési koncepció, stratégia jelen módosítás keretében nem készül, mivel nem új rendezési terv készül, csak a jelenleg hatályos településrendezési eszközök módosulnak a kijelölt területeken.</b>
<b>követelmény:</b>	<b>9/2023. (II. 24) 8.§ (5):</b> A várospárok és szomszédvárosok esetén a településfejlesztési koncepció és integrált településfejlesztési stratégia jövőképének és célrendszerének kidolgozása során vizsgálni kell az együttműködés lehetőségeit (pl. turizmus, gazdaságfejlesztés, oktatás, közösségi közlekedés).
<b>a követelmény teljesítése:</b>	<b>Településfejlesztési koncepció, stratégia jelen módosítás keretében nem készül, mivel nem új rendezési terv készül, csak a jelenleg hatályos településrendezési eszközök módosulnak a kijelölt területeken.</b>



<b>követelmény:</b>	<b>9/2023. (II. 24.) 8.§ (6):</b> Amennyiben a szomszédvárosok, az aprófalvas térség és a Záhony-Kisvárdra térség települései együttműködve végeznek település-, vagy területfejlesztéssel összefüggő tevékenységet, akkor közösen kell meghatározni az erre irányuló tervezés célját, szempontjait, feltételeit.
<b>a követelmény teljesítése:</b>	<b>Településfejlesztési koncepció, stratégia jelen módosítás keretében nem készül, mivel nem új rendezési terv készül, csak a jelenleg hatályos településrendezési eszközök módosulnak a kijelölt területeken.</b>

<b>10. Gyümölcsstermesztés térségi jelentőségű övezete</b>	
<b>követelmény:</b>	<b>9/2023. (II. 24.) 10.§ (1):</b> A településfejlesztési koncepció készítésekor a gyümölcsgazdálkodással (termelés szerkezet, termesztés, feldolgozás) és a gyümölcssturizmussal összefüggő célrendszert és beavatkozásokat a meglévő turisztikai kínálatot figyelembe véve kell meghatározni.
<b>a követelmény teljesítése:</b>	<b>Településfejlesztési koncepció, stratégia jelen módosítás keretében nem készül, mivel nem új rendezési terv készül, csak a jelenleg hatályos településrendezési eszközök módosulnak a kijelölt területeken.</b>
<b>követelmény:</b>	<b>9/2023. (II. 24.) 10.§ (2):</b> A településrendezési eszközök készítésekor a gyümölcsstermesztést és -feldolgozást támogató szabályokat kell kidolgozni a helyi gazdálkodási hagyományokkal összhangban.
<b>a követelmény teljesítése:</b>	<b>Településfejlesztési koncepció, stratégia jelen módosítás keretében nem készül, mivel nem új rendezési terv készül, csak a jelenleg hatályos településrendezési eszközök módosulnak a kijelölt területeken.</b>
<b>követelmény:</b>	<b>9/2023. (II. 24.) 10.§ (3):</b> A településrendezési eszközök készítésekor le kell határolni a gyümölcsstermesztés térségi jelentőségű övezetét a valós területhasználat alapján, ahol beépítésre szánt területek közül kizárólag a gyümölcsstermesztésre, -tárolásra és -feldolgozásra szolgáló különleges mezőgazdasági üzemi terület jelölhető ki.
<b>a követelmény teljesítése:</b>	<b>Településfejlesztési koncepció, stratégia jelen módosítás keretében nem készül, mivel nem új rendezési terv készül, csak a jelenleg hatályos településrendezési eszközök módosulnak a kijelölt területeken.</b>

<b>11. Felső-Tisza menti komplex tájgazdálkodási és turisztikai övezet</b>	
<b>követelmény:</b>	<b>9/2023. (II. 24.) 11.§ (1):</b> A településszerkezeti tervek készítése során a területfelhasználás rendszerét a beépítésre nem szánt területeken a vízgazdálkodási, a táj- és természetvédelmi, a tájgazdálkodási és a turisztikai célokkal összhangban kell megállapítani.
<b>a követelmény teljesítése:</b>	<b>Új településszerkezeti terv jelen módosítás keretében nem készül, csak a jelenleg hatályos módosul a kijelölt területeken.</b>
<b>követelmény:</b>	<b>9/2023. (II. 24.) 11.§ (2):</b> A különleges mezőgazdasági üzemi terület vagy gazdasági terület kijelölését megelőzően vizsgálni kell, hogy az adott településen rendelkezésre áll-e más, olyan meglévő major vagy gazdasági telephely, mely alkalmas a fejlesztés megvalósítására.
<b>a követelmény teljesítése:</b>	<b>Új különleges mezőgazdasági üzemi terület vagy gazdasági terület kijelölése nem történik jelen módosítás során.</b>



<b>követelmény:</b>	<b>9/2023. (II. 24.) 11.§ (3):</b> A természetvédelmi szempontból kiemelten kezelendő gyepterületek csak olyan korlátozott használatú mezőgazdasági terület területfelhasználási egységbe sorolhatók, melyek a gyepterületek fenntartását, kutatását és bemutatását szolgálják.
<b>a követelmény teljesítése:</b>	Jelen módosítás során nem történik gyepterületeket érintő területfelhasználási módosítás.
<b>követelmény:</b>	<b>9/2023. (II. 24.) 11.§ (4):</b> Erdőterület területfelhasználási egység csak a mezőgazdasági (mezővédő fásítás), árvízvédelmi, táj- és természetvédelmi vagy a településökölógiai célokkal összhangban és a tájkarakterhez illeszkedő módon jelölhető ki.
<b>a követelmény teljesítése:</b>	Jelen módosítások nem érintik a fentebb említett területeket.
<b>követelmény:</b>	<b>9/2023. (II. 24.) 11.§ (5):</b> Amennyiben a térségi szerkezeti terv nem vízgazdálkodási térségként jelöli az övezet területén lévő 1 ha feletti egybefüggő nádas művelési ágú alrészleteket, ex-lege védett lápokot és szikes tavakat, akkor azokat természetközeli terület területfelhasználásba kell besorolni.
<b>a követelmény teljesítése:</b>	Jelen módosítások nem érintik a fentebb említett területeket.
<b>követelmény:</b>	<b>9/2023. (II. 24.) 11.§ (6):</b> Vizes élőhelyek csak olyan területfelhasználási egységbe sorolhatók, melyek azok fenntartását vagy élőhely-rekonstrukcióját biztosítják.
<b>a követelmény teljesítése:</b>	Jelen módosítások nem érintik a fentebb említett területeket.
<b>követelmény:</b>	<b>9/2023. (II. 24.) 11.§ (7):</b> A VTT tározók területén a valós használatnak megfelelő területfelhasználási egységeket kell megállapítani.
<b>a követelmény teljesítése:</b>	Jelen módosítások nem érintik a fentebb említett területeket.
<b>követelmény:</b>	<b>9/2023. (II. 24.) 12§ (1):</b> A helyi építési szabályzat készítése során a térségi és helyi sajátosságok (kiemelt agrártermékekre specializáltan) figyelembevételével rendelkezni kell a birtokközpont elhelyezésére alkalmas területek lehatárolásáról és az új birtokközponthoz kapcsolódó minimális birtoktest méretének, beépítésének helyi szabályairól.
<b>a követelmény teljesítése:</b>	Jelen módosítások nem érintik a fentebb említett területeket.
<b>követelmény:</b>	<b>9/2023. (II. 24.) 12.§ (2):</b> Új beépítésre szánt különleges mezőgazdasági üzemi terület kijelölése esetén a MaTrT 12.§ (3) bekezdésének előírását azzal az eltéréssel kell alkalmazni, hogy a területnövekmény legkevesebb 5%-ának megfelelő mértékben védelmi rendeltetésű erdőterületet (mezővédő erdősávként) kell kijelölni, mely elősegíti az adott fejlesztéshez kapcsolódó nagytáblák tagolását, a mezsgyék fásítását, a tájba illesztést és a szélerózió hatásának csökkentését. A kijelölést a biotóphálózati rendszer



	<i>fejlesztésének szempontjai figyelembe vételével kell elvégezni.</i>
<b>a követelmény teljesítése:</b>	<b>Jelen módosítások nem érintik a fentebb említett területeket.</b>
<b>követelmény:</b>	<b>9/2023. (II. 24.) 12.§ (3): Amennyiben a területek biológiai aktivitás-értékének számításáról szóló jogszabály előírásai szükségessé teszik, akkor az adott fejlesztés környezetében kell a (2) bekezdés szerinti módon további mezővédő védelmi rendeltetésű erdőterületet vagy korlátozott használatú mezőgazdasági területfelhasználást (állandó gyepek) kijelölni.</b>
<b>a követelmény teljesítése:</b>	<b>Jelen módosítások nem érintik a fentebb említett területeket.</b>
<b>követelmény:</b>	<b>9/2023. (II. 24.) 13.§ (1): A megyei területfejlesztési dokumentumokat figyelembe véve a turisztikai infrastruktúra-hálózatok összehangolt fejlesztésére és tervezésére a településfejlesztési koncepcióban, valamint az integrált településfejlesztési stratégiában célokat, részcélokat és beavatkozásokat kell meghatározni.</b>
<b>a követelmény teljesítése:</b>	<b>Településfejlesztési koncepció, stratégia jelen módosítás keretében nem készül, mivel nem új rendezési terv készül, csak a jelenleg hatályos településrendezési eszközök módosulnak a kijelölt területeken.</b>
<b>követelmény:</b>	<b>9/2023. (II. 24.) 13.§ (2): A folyószakaszokkal vagy holtágakkal rendelkező települések településfejlesztési koncepciójában, integrált településfejlesztési stratégiájában, olyan további célrendszert és beavatkozásokat kell meghatározni, amelyek a települési és a térségi turisztikai célokkal összhangban vannak.</b>
<b>a követelmény teljesítése:</b>	<b>Településfejlesztési koncepció, stratégia jelen módosítás keretében nem készül, mivel nem új rendezési terv készül, csak a jelenleg hatályos településrendezési eszközök módosulnak a kijelölt területeken.</b>
<b>követelmény:</b>	<b>9/2023. (II. 24.) 13.§ (3): A településszerkezeti terv készítése során a turisztikai infrastruktúra-hálózatot úgy kell kialakítani, hogy azok kövessék a vízfolyásokat vagy a természetes és mesterséges tájelemeket és érintsék a kulturális, valamint a természeti örökség értékeit.</b>
<b>a követelmény teljesítése:</b>	<b>Új településszerkezeti terv jelen módosítás keretében nem készül, csak a jelenleg hatályos módosul a kijelölt területeken.</b>

<b>19. Honvédelmi és katonai célú terület övezete</b>	
<b>követelmény:</b>	<b>OTrT 32.§ (1): A honvédelmi és katonai célú terület övezetét a településrendezési eszközökben kell tényleges kiterjedésének megfelelően lehatárolni.</b>
<b>a követelmény teljesítése:</b>	<b>A hatályos településrendezési eszközeink már tartalmazzák, a módosítás során nem történt új honvédelmi és katonai célú terület kijelölése.</b>
<b>követelmény:</b>	<b>OTrT 32.§ (2): Az övezet (1) bekezdés alapján lehatárolt területét a településrendezési eszközökben a) a b) pontban megfogalmazottak kivételével - minden területfelhasználási kategóriában - beépítésre szánt vagy beépítésre nem szánt különleges</b>



	<i>honvédelmi, katonai és nemzetbiztonsági célra szolgáló terület területfelhasználási egységbe kell sorolni;</i> <i>b) a zárt bekerített objektumok kivételével honvédelmi célú erdőterület területfelhasználási egységbe kell sorolni, ha az adott terület az erdők övezete által is érintett.</i>
<b>a követelmény teljesítése:</b>	<b>A hatályos településrendezési eszközeink már tartalmazzák, a módosítás során nem történt új honvédelmi és katonai célú terület kijelölése.</b>
<b>követelmény:</b>	<b>OTrT 32.§ (3): A (2) bekezdésben foglalt területfelhasználási egység kijelölésének módosítása csak a honvédelemért felelős miniszter hozzájárulásával lehetséges.</b>
<b>a követelmény teljesítése:</b>	<b>A hatályos településrendezési eszközeink már tartalmazzák, a módosítás során nem történt új honvédelmi és katonai célú terület kijelölése.</b>

## 8. Biológiai aktivitási érték számítás

Tekintettel arra, hogy a szabályozási terv módosítás során 1 ha területet meghaladó új beépítésre szánt terület nem kerül kijelölésre, ezért a vonatkozó aktivitás érték **számítás nem kerül kidolgozásra**. (Korm. rendelet 18. § (1))