

Ügyiratszám: SZOC/1753-7/2023.

Ügyintéző: Dr. Fischer Nándor

Előterjesztés

– Nyíregyháza Megyei Jogú Város Közgyűléséhez –

**az Egészségügyi Alapellátási Igazgatóság alapító okiratának védőnői ellátással összefüggő módosítására,
és az önkormányzat egészségügyi alapellátással kapcsolatos feladatainak átszervezésére**

Jászai Menyhért
alpolgármester

Hornyák Attiláné
Egészségügyi Alapellátási Igazgatóság

Tóthné Csatlós Ildikó
Szociális és Köznevelési Osztály vezetője

Kohut Ágnes
Vagyongazdálkodási Osztály vezetője

Szűrös Anita
Gazdasági Osztály vezetője

Tóth Zoltán
Ellátási Osztály vezetője

Bozán Zsolt
Pályázatok és Projektmenedzsment
Referatúra vezetője

Nagyné Hermányos Zsuzsanna
Nyíregyházi Szociális Gondozási Kp. vezetője

Metzner Zsolt
KÖZIM vezetője

törvényességi véleményezést
végző személyek aláírása:

Dr. Szemán Sándor
címzetes főjegyző

Faragóné Széles Andrea
Jegyzői kabinet vezetője

Az előterjesztést véleményezi:
Szociális, Egészségügyi és Sport Bizottság
Jogi, Ügyrendi és Etikai Bizottság
Gazdasági és Tulajdonosi Bizottság
Pénzügyi Bizottság



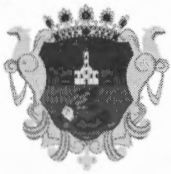

Tisztelt Közgyűlés!

I.

Az egészségügyi alapellátásról szóló 2015. évi CXXIII. törvény (a továbbiakban: Eatv.) 5. § (1) bekezdés alapján a települési önkormányzat az egészségügyi alapellátás körében gondoskodik a háziorvosi, házi gyermekorvosi ellátásról, a fogorvosi alapellátásról, az alapellátáshoz kapcsolódó fogorvosi ügyeleti ellátásról, a védőnői ellátásról és az iskola-egészségügyi ellátásról.

2023. július 1. napjával hatályát veszti Eatv. 5. § (1) bekezdés d) pontja, amely kimondja, hogy a települési önkormányzat az egészségügyi alapellátás körében gondoskodik a védőnői ellátásról.

Az Eatv. 23. § (2) bekezdése szerint az egészségügyi szolgálati jogviszonyban foglalkoztatott védőnő és a védőnői ellátás körében foglalkoztatott személy tekintetében a munkáltatói jogokat 2023. július 1-től az az irányító vármegyei intézmény – kórház- gyakorolja, amely területileg illetékes az érintett védőnői körzet tekintetében. Az Egészségügyi Alapellátási Igazgatóság szervezeti keretében a területi védőnői feladatokat 38 fő látja el, az átállással érintett, engedélyezett dolgozói létszám így 38 fő.

Ugyanezen jogszabályhely (5) bekezdése alapján a települési önkormányzat 2023. július 1. napjával biztosítja az állam számára a 2023. június 30. napján a védőnői ellátásra szolgáló ingó és ingatlan vagyonnak az ingyenes használatát.

Az államháztartásról szóló 2011. évi CXCV. törvény (Áht.) 9. § a) szerint a költségvetési szerv irányításához tartozik a költségvetési szerv alapításának, átalakításának és megszüntetésének, ideértve az alapító okirat és annak módosításának, valamint a megszüntető okirat kiadására vonatkozó alapítói jogok gyakorlásának joga.

Az államháztartásról szóló törvény végrehajtásáról szóló 368/2011. (XII.31.) Korm. rendelet (Ávr.) értelmében az alapító okirat -többek közt- tartalmazza a költségvetési szerv nevét, székhelyét, esetleges telephelyeit, illetékességét, működési területét, közfeladatát, alaptevékenységét is.

A fentiekben hivatkozott jogszabályi változások okán szükséges az azokban foglalt rendelkezéseknek az intézmény hatályos alapító okiratán történő átvezetése, valamint az ingó és ingatlanvagyon használatára vonatkozó haszonkölcsön- szerződés megkötése, amely döntést a Tisztelt Közgyűlés jogosult meghozni, így kérjük, hogy a jelen előterjesztés I. számú mellékletét képező határozat-tervezetet és mellékleteit elfogadni szíveskedjen.

II.

Az Országgyűlés 2022. decemberben átfogó jogszabálycsomagot fogadott el, amely az egészségügyi ellátórendszer nagyfokú átalakítását célozza. 2023. március 1-től a vármegyében országosan az elsők között a háziorvosi, házi gyermekorvosi ügyeleti ellátás az Országos Mentőszolgálat rendszerébe került, majd 2023. július 1-től a területi védőnői ellátás kerül állami fenntartásba, a megyei kórházak szervezeti keretébe.

Nyíregyháza Megyei Jogú Város Közgyűlésének 40/2023. (III.30.) számú határozata értelmében – a fenti változások okán - szükséges felülvizsgálni az Intézmény további működésének gazdaságossági szempontból történő racionalizálási lehetőségeit.



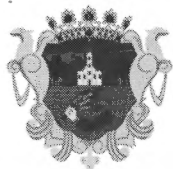

Az Intézmény feladatellátási helyei közül a területi védőnői ellátás átadása összességében 17 ingatlant érint. Az ingatlanok döntő részében a védőnői ellátás mellett más ellátási forma is megvalósul (házi orvos, fogorvos stb.). Az ingatlanrészek átadása a kórház részére haszonkölcsön-szerződéssel történik.

Az intézmény engedélyezett létszáma a költségvetési rendeletben meghatározott 106 fő, amely az ügyeleti ellátás átadásával 2,5 fővel, a területi védőnők átadásával további 38 fővel csökken.

Az önkormányzat, és így az Intézmény megmaradó kötelező feladatai a házi orvosi/gyermekorvosi alapellátás, fogorvosi alapellátás, fogászati ügyelet, iskolaegészségügyi ellátás, önként vállalt feladatai pedig a fogászati röntgen, foglalkozás-egészségügy, hajléktalanok házi orvosi ellátása, otthoni szakápolás és hospice ellátás biztosítása maradnak.

Az egészségügy egészét célzó koncepcionális változásokat is figyelembe véve látható, hogy a jogalkotó szándéka az egyes, eddigiekben kötelezően önkormányzatok által biztosított egészségügyi alapellátáshoz kapcsolódó feladatainak átalakítása, valamint bizonyos elemeinek a szociális ellátórendszerbe történő integrációja felé mutat.

A fentiekben leírt körülményekre figyelemmel az Egészségügyi Alapellátási Igazgatóság, mint önálló intézmény további fenntartása sem gazdaságossági, sem szakmai szempontból nem indokolt.

Nyíregyháza Megyei Jogú Város Önkormányzata egy általa fenntartott másik intézményen, a Nyíregyházi Szociális Gondozási Központon (NYSZGK) keresztül látja el a nappali ellátás biztosítását, ápolást-gondozást nyújtó intézményi ellátást, fejlesztő foglalkoztatást, bentlakásos szociális intézményben nyújtott szakápolást, szociális étkeztetést, házi segítségnyújtást, közösségi ellátásokat, támogató szolgálat működtetését.

Az előzőekben leírtak okán az Egészségügyi Alapellátási Igazgatóságnak 2023.09.01. napi hatállyal történő beolvasással történő egyesülését javasoljuk a Nyíregyházi Szociális Gondozási Központba, azzal, hogy annak neve Nyíregyházi Szociális és Egészségügyi Alapellátási Központ (NYSZEAK) változik. Az így létrejövő integrált intézmény a Nyíregyházi Szociális Gondozási Központ feladatait, valamint az Egészségügyi Alapellátási Igazgatóság megmaradó feladatait látja el a jövőben, azzal, hogy az intézmény keretein belül létrejön egy új, egészségügyi alapellátással foglalkozó szakmai egység.

Az előzőekben hivatkozott okokra való figyelemmel kérjük a Tisztelt Közgyűlést, hogy az előterjesztést megtárgyalni, és a határozat-tervezetben foglaltak szerint elfogadni szíveskedjenek.

Nyíregyháza, 2023.06.15.

Tisztelettel:

Jászai Menyhért
alpolgármester

Hornyák Attiláné
Egészségügyi Alapellátási Igazgatóság

Tóthné Csatlós Ildikó
Szociális és Köznevelési Osztály vezetője

Kohut Ágnes
Vagyongazdálkodási Osztály vezetője

Szűrös Anita
Gazdasági Osztály vezetője

Tóth Zoltán
Ellátási Osztály vezetője

Bozán Zsolt
Pályázatok és Projektmenedzsment
Referatúra vezetője

Nagyné Hermányos Zsuzsanna
Nyíregyházi Szociális Gondozási Kp. vezetője

Metzner Zsolt
KÖZIM vezetője



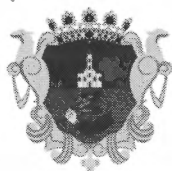

I. Melléklet a SZOC/1753-7/2023. számú előterjesztéshez

Határozat – tervezet

**NYÍREGYHÁZA MEGYEI JOGÚ VÁROS
KÖZGYŰLÉSÉNEK**

...../2023. (VI. 22.)
h a t á r o z a t a

az Egészségügyi Alapellátási Igazgatóság alapító okiratának védőnői ellátással összefüggő módosításáról

A Közgyűlés az előterjesztést megtárgyalta és

1. Az Egészségügyi Alapellátási Igazgatóság 2023. július 1-től hatályos alapító okiratának módosító okiratát a határozat 1. számú melléklete, egységes szerkezetű alapító okiratát a határozat 2. számú melléklete szerint jóváhagyja.
2. Az Egészségügyi Alapellátási Igazgatóság 2023. július 1-től hatályos szervezeti és működési szabályzatát a határozat 3. számú melléklete szerint jóváhagyja.
3. Az Egészségügyi Alapellátási Igazgatóság létszám-előirányzatát 2023. július 1-től 65,5 főben állapítja meg.
4. Felhatalmazza a Polgármestert a védőnői feladatátadással kapcsolatos dokumentumok, valamint a határozat 4. számú mellékletét képező tájékoztató jellegű haszonkölcsön-szerződés tervezet végleges változatának aláírására.
5. Kijelöli és utasítja a Vagyongazdálkodási Osztály, az Ellátási Osztály, a Közintézményeket Működtető Központ, valamint az Egészségügyi Alapellátási Igazgatóság vezetőjét, hogy a határozat 4. számú mellékletét képező haszonkölcsön-szerződés tervezet végleges változatát készítse el.

Felelős: Kohut Ágnes, Vagyongazdálkodási Osztály vezetője; Tóth Zoltán, Ellátási Osztály vezetője; Metzner Zsolt, a Közintézményeket Működtető Központ Vezetője; Hornyák Attiláné, az Egészségügyi Alapellátási Igazgatóság igazgatási-szakértője.

Határidő: 2023.06.30.

A határozatról értesülnek:

1. A Közgyűlés tagjai
2. A Címzetes Főjegyző és a Polgármesteri Hivatal belső szervezeti egységeinek vezetői
3. Egészségügyi Alapellátási Igazgatóság



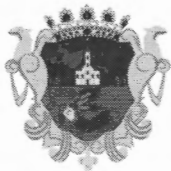

II. Melléklet a SZOC/1753-7/2023. számú előterjesztéshez

Határozat – tervezet

NYÍREGYHÁZA MEGYEI JOGÚ VÁROS
KÖZGYŰLÉSÉNEK

...../2023. (VI. 22.)
határozata

az önkormányzat egészségügyi alapellátással kapcsolatos feladatainak átszervezéséről

A Közgyűlés az előterjesztést megtárgyalta és

1. Az Egészségügyi Alapellátási Igazgatóságnak (PIR: 442330) az államháztartásról szóló 2011. évi CXCV. törvény 11. § (3) bekezdése szerinti, a Nyíregyházi Szociális Gondozási Központba (PIR: 802453) 2023.09.01. napjával történő **beolvasásával egyetért**, azzal, hogy az Egészségügyi Alapellátási Igazgatóság közfeladatainak jövőbeni ellátását ezen időponttól a Nyíregyházi Szociális Gondozási Központ látja el;
2. Az Egészségügyi Alapellátási Igazgatóság megszüntető okiratát a határozat 1. számú melléklete szerint jóváhagyja;
3. A Nyíregyházi Szociális Gondozási Központ alapító okiratának módosító okiratát a határozat 2. számú melléklete szerint jóváhagyja, az intézmény nevének Nyíregyházi Szociális Gondozási és Egészségügyi Alapellátási Központra történő megváltoztatása mellett;
4. A Nyíregyházi Szociális Gondozási és Egészségügyi Alapellátási Központ egységes szerkezetű alapító okiratát a határozat 3. számú melléklete, szervezeti és működési szabályzatát a határozat 4. számú melléklete szerint jóváhagyja.
5. Kijelöli és utasítja az Egészségügyi Alapellátási Igazgatóság, a Nyíregyházi Szociális Gondozási Központ, a Közintézményeket Működtető Központ, valamint az Ellátási Osztály vezetőjét az Egészségügyi Alapellátási Igazgatósághoz tartozó leltározási feladatok elvégzésére és ingó eszközeinek átadás-átvételének bonyolítására.
Felelős: Hornyák Attiláné, az Egészségügyi Alapellátási Igazgatóság igazgatási -szakértője; Nagyné Hermányos Zsuzsanna, a Nyíregyházi Szociális Gondozási Központ vezetője; Metzner Zsolt, a Közintézményeket Működtető Központ vezetője; Tóth Zoltán, Ellátási Osztály vezetője.
Határidő: 2023.08.15.
6. Kijelöli és utasítja a Közintézményeket Működtető Központ vezetőjét, hogy a megszűnő intézmény éves költségvetési beszámolóját készítse el.
Felelős: Metzner Zsolt, a Közintézményeket Működtető Központ vezetője; Szűrös Anita, Gazdasági Osztályvezető.
Határidő: 2023.10.31.



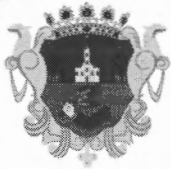

7. Kijelöli és utasítja a Közintézményeket Működtető Központ, a Nyíregyházi Szociális Gondozási Központ, az Egészségügyi Alapellátási Igazgatóság, valamint a Vagyongazdálkodási Osztály és az Ellátási Osztály vezetőjét, a megszűnő intézmény vagyonátadásával kapcsolatos feladatok elvégzésére.
Felelős: Metzner Zsolt, a KÖZIM vezetője; Nagyné Hermányos Zsuzsanna, a Nyíregyházi Szociális Gondozási Központ vezetője; Hornyák Attiláné, az Egészségügyi Alapellátási Igazgatóság igazgatási-szakértője; Kohut Ágnes, Vagyongazdálkodási Osztály vezetője; Tóth Zoltán, Ellátási Osztály vezetője
Határidő: 2023.08.31.
8. Kijelöli és utasítja az Egészségügyi Alapellátási Igazgatóság, valamint a Nyíregyházi Szociális Gondozási Központ vezetőjét az intézmények által ellátandó közfeladatokhoz tartozó hatósági engedélyek visszavonására, illetve a közfeladatok ellátását célzó új engedélyek megkérésére, meglévő engedélyek módosítására történő intézkedések megtételére.
Felelős: Nagyné Hermányos Zsuzsanna, a Nyíregyházi Szociális Gondozási Központ vezetője; Hornyák Attiláné, az Egészségügyi Alapellátási Igazgatóság igazgatási-szakértője; Tóthné Csatlós Ildikó, Szociális és Köznevelési Osztály vezetője
Határidő: azonnal
9. Kijelöli és utasítja az Egészségügyi Alapellátási Igazgatóság, valamint a Nyíregyházi Szociális Gondozási Központ vezetőjét az intézmények foglalkoztatásában álló dolgozók munkáltató személyében bekövetkező változásáról való tájékoztatására, a beolvasáshoz kapcsolódó munkajogi jellegű, valamint munkáltatói intézkedések jogszabályokban foglalt határidőben történő meghozatalára.
Felelős: Nagyné Hermányos Zsuzsanna, a Nyíregyházi Szociális Gondozási Központ vezetője; Hornyák Attiláné, az Egészségügyi Alapellátási Igazgatóság igazgatási-szakértője; Faragóné Széles Andrea, Jegyzői Kabinetvezető
Határidő: folyamatosan
10. Kijelöli és utasítja az Egészségügyi Alapellátási Igazgatóság, valamint a Nyíregyházi Szociális Gondozási Központ vezetőjét az intézmények fennálló magánjogi kötelezettségeit keletkeztető szerződések és jogügyletek felülvizsgálatára, a beolvasással és névváltozással összefüggő intézkedések, módosítások elvégzésére.
Felelős: Nagyné Hermányos Zsuzsanna, a Nyíregyházi Szociális Gondozási Központ vezetője; Hornyák Attiláné, az Egészségügyi Alapellátási Igazgatóság igazgatási-szakértője.
Határidő: 2023.08.31.
11. Kijelöli és utasítja a Szociális és Köznevelési Osztály vezetőjét a fenti folyamatok végrehajtásának koordinálására.
Felelős: Tóthné Csatlós Ildikó, Szociális és Köznevelési Osztály vezetője
Határidő: folyamatosan

A határozatról értesülnek:

1. A Közgyűlés tagjai
2. A Címzetes Főjegyző és a Polgármesteri Hivatal belső szervezeti egységeinek vezetői
3. Egészségügyi Alapellátási Igazgatóság
4. Nyíregyházi Szociális Gondozási Központ



1. sz. melléklet a Közgyűlés/2023. (.....) számú határozatához

Okirat száma: SZOC/ 1753-10/2023

Módosító okirat

Az Egészségügyi Alapellátási Igazgatóság a Nyíregyháza Megyei Jogú Város Közgyűlése által 2023.04.05. napján kiadott, SZOC/1753-4/2023 számú alapító okiratát az államháztartásról szóló 2011. évi CXCV. törvény 8/A. §-a alapján –a Nyíregyháza Megyei Jogú Város Közgyűlésének/2023. (....) számú határozatára figyelemmel –a következők szerint módosítom:

1. Az alapító okirat 1.2.2. pontjában, a telephelyek megjelölését tartalmazó táblázat helyébe az alábbi táblázat kerül:

	telephely megnevezése	telephely címe
1.	Orvosi Rendelő	4400 Nyíregyháza, Ungvár sétány 35.
2.	Orvosi Rendelő	4400 Nyíregyháza, Ungvár sétány 37.
3.	Orvosi Rendelő	4400 Nyíregyháza, Alma utca 71.
4.	Orvosi Rendelő	4400 Nyíregyháza, Vay Ádám körút 5.
5.	Orvosi Rendelő	4400 Nyíregyháza, Vay Ádám körút 7.
6.	Orvosi Rendelő	4400 Nyíregyháza, Toldi utca 65/a
7.	Orvosi Rendelő	4400 Nyíregyháza, Fenyő utca 1.
8.	Orvosi Rendelő	4400 Nyíregyháza, Hold utca 2/B.
9.	Orvosi Rendelő	4481 Nyíregyháza, Fácán utca 2/a
10.	Orvosi Rendelő	4400 Nyíregyháza, Csillag utca 4-6.
11.	Orvosi Rendelő	4400 Nyíregyháza, Tokaji út 1/D.

2. Az alapító okirat 4.3. pontja helyébe a következő rendelkezés lép:

Az egészségügyi alapellátás működésének biztosítása, ezen belül:

1. - a háziorvosi, házi gyermekorvosi ellátás,
2. - a felnőtt fogorvosi alapellátás,
3. - iskola fogászat,
4. - iskola védőnői ellátás,
5. - az iskola-egészségügyi ellátás,
6. - hajléktalanok háziorvosi ellátása,
7. - otthoni szakápolás és hospice ellátás.

A beteg választása alapján, lakóhelyén, illetve annak közelében hosszú távú, személyes kapcsolaton alapuló, nemétől, korától és betegsége természetétől függetlenül folyamatos egészségügyi ellátás biztosítása, valamint:

- Otthoni szakápolási feladatok [20/1996.(VII. 26.) NM rendelet]
- Otthoni hospice ellátás [60/2003.(X. 20.)ESZCSM rendelet].

- 3. Az alapító okirat 4.4. pontjába foglalt, a költségvetési szerv alaptevékenységének kormányzati funkció szerinti megjelölését tartalmazó táblázat 9. sora elhagyásra kerül a további szerkezeti egységek számozásának értelemszerű megváltoztatásával:**

	kormányzati funkciószám	kormányzati funkció megnevezése
9.	074031	Család és nővédelmi egészségügyi gondozás

Jelen módosító okiratot 2023.07.01. napjától kell alkalmazni.

Kelt: Nyíregyháza, Időbélyegző szerint

P.H.

Dr. Kovács Ferenc
polgármester

Okirat száma: SZOC/1753-11/2023

Alapító okirat módosításokkal egységes szerkezetbe foglalva

Az államháztartásról szóló 2011. évi CXCV. törvény 8/A. §-a alapján az Egészségügyi Alapellátási Igazgatóság alapító okiratát a következők szerint adom ki:

1. A költségvetési szerv megnevezése, székhelye, telephelye

1.1. A költségvetési szerv

1.1.1. megnevezése: Egészségügyi Alapellátási Igazgatóság

1.2. A költségvetési szerv

1.2.1. székhelye: 4400 Nyíregyháza, Szent István utca 14.

1.2.2. telephelye(i):

	telephely megnevezése	telephely címe
1.	Orvosi Rendelő	4400 Nyíregyháza, Ungvár sétány 35.
2.	Orvosi Rendelő	4400 Nyíregyháza, Ungvár sétány 37.
3.	Orvosi Rendelő	4400 Nyíregyháza, Alma utca 71.
4.	Orvosi Rendelő	4400 Nyíregyháza, Vay Ádám körút 5.
5.	Orvosi Rendelő	4400 Nyíregyháza, Vay Ádám körút 7.
6.	Orvosi Rendelő	4400 Nyíregyháza, Toldi utca 65/a
7.	Orvosi Rendelő	4400 Nyíregyháza, Fenyő utca 1.
8.	Orvosi Rendelő	4400 Nyíregyháza, Hold utca 2/B.
9.	Orvosi Rendelő	4481 Nyíregyháza, Fácán utca 2/a
10.	Orvosi Rendelő	4400 Nyíregyháza, Csillag utca 4-6.
11.	Orvosi Rendelő	4400 Nyíregyháza, Tokaji út 1/D.

2.

A költségvetési szerv alapításával és megszűnésével összefüggő rendelkezések

2.1. A költségvetési szerv alapításának dátuma: 1990.02.07.

2.2. A költségvetési szerv jogelőd költségvetési szervének

	megnevezése	székhelye
1	Nyíregyháza Bölcsődei Igazgatósága	4400 Nyíregyháza Krúdy Gyula utca 30.

3. A költségvetési szerv irányítása, felügyelete

3.1. A költségvetési szerv irányító szervének

3.1.1. megnevezése: Nyíregyháza Megyei Jogú Város Közgyűlése

3.1.2. székhelye: 4400 Nyíregyháza, Kossuth tér 1.

3.2. A költségvetési szerv fenntartójának

3.2.1. megnevezése: Nyíregyháza Megyei Jogú Város Önkormányzata

3.2.2. székhelye: 4400 Nyíregyháza, Kossuth tér 1.

4. A költségvetési szerv tevékenysége

4.1. A költségvetési szerv közfeladata: Egészségügyi alapellátás biztosítása az egészségügyről szóló 1997.évi CLIV. tv. alapján.

4.2. A költségvetési szerv főtevékenységének államháztartási szakágazati besorolása:

	szakágazat száma	szakágazat megnevezése
1	862100	Általános járóbeteg-ellátás

4.3. A költségvetési szerv alaptevékenysége:

Az egészségügyi alapellátás működésének biztosítása, ezen belül:

1. - a háziorvosi, házi gyermekorvosi ellátás,
2. - a felnőtt fogorvosi alapellátás,
3. - iskola fogászat,
4. - iskola védőnői ellátás,
5. - az iskola-egészségügyi ellátás,
6. - hajléktalanok háziorvosi ellátása,
7. - otthoni szakápolás és hospice ellátás.

A beteg választása alapján, lakóhelyén, illetve annak közelében hosszú távú, személyes kapcsolaton alapuló, nemétől, korától és betegsége természetétől függetlenül folyamatos egészségügyi ellátás biztosítása, valamint:

- Otthoni szakápolási feladatok [20/1996.(VII. 26.) NM rendelet]
- Otthoni hospice ellátás [60/2003.(X. 20.)ESZCSM rendelet].

4.4. A költségvetési szerv alaptevékenységének kormányzati funkció szerinti megjelölése:

	kormányzati funkciósám	kormányzati funkció megnevezése
1.	013350	Az önkormányzati vagyonnal való gazdálkodással kapcsolatos feladatok
2.	051050	Veszélyes hulladék begyűjtése, szállítása, átrakása
3.	072111	Háziorvosi alapellátás
4.	072311	Fogorvosi alapellátás
5.	072312	Fogorvosi ügyeleti ellátás
6.	072313	Fogorvosi szakellátás
7.	072410	Otthoni (egészségügyi) szakápolás

8.	074011	Foglalkozás-egészségügyi alapellátás
9.	074032	Ifjúság - egészségügyi gondozás
10.	074054	Komplex egészségfejlesztő, prevenció programok
11.	095020	Iskolarendszeren kívüli egyéb oktatás, képzés

4.5. A költségvetési szerv illetékessége, működési területe:

Nyíregyháza Megyei Jogú Város közigazgatási területe. A fogorvosi ügyelet működése tekintetében Nyíregyháza Megyei Jogú Város, Ibrány, Tiszavasvári, Nagykálló város, Ramocsaháza, Nyírkércs, Nyíribrony, Magy, Rohod és Petneháza község közigazgatási területe.

5. A költségvetési szerv szervezete és működése

5.1. A költségvetési szerv vezetőjének megbízási rendje:

A költségvetési szerv vezetőjét a Nyíregyháza Megyei Jogú Város Közgyűlése bízza meg, illetve a megbízást visszavonja. Az egyéb munkáltatói jogokat a Nyíregyháza Megyei Jogú Város Polgármestere gyakorolja. A költségvetési szerv vezetőjének megbízása legfeljebb öt évig terjedő határozott időre szól. A költségvetési szerv vezetője közalkalmazotti jogviszonyban kerül megbízásra. A költségvetési szerv vezetőjének megbízását a vonatkozó jogszabályok szerint lefolytatott pályázati eljárás előzi meg.

5.2. A költségvetési szervnél alkalmazásban álló személyek jogviszonya:

	foglalkoztatási jogviszony	jogviszonyt szabályozó jogszabály
1	egészségügyi szolgálati jogviszony	2020. évi C. törvény az egészségügyi szolgálati jogviszonyról
2	megbízási jogviszony	2013. évi V. törvény a Polgári Törvénykönyvről

EGÉSZSÉGÜGYI ALAPELLÁTÁSI IGAZGATÓSÁG
Nyíregyháza, Szent István utca 14.

**SZERVEZETI ÉS MŰKÖDÉSI
SZABÁLYZAT**

2023. év

EGÉSZSÉGÜGYI ALAPELLÁTÁSI IGAZGATÓSÁG SZERVEZETI ÉS MŰKÖDÉSI SZABÁLYZAT

Nyíregyháza Megyei Jogú Város egészségügyi alapellátási feladatainak magas színvonalú ellátása érdekében az Egészségügyi Alapellátási Igazgatóság (a továbbiakban: intézmény) jogállására, szervezetére és működésére vonatkozó részletes szabályokat az államháztartásról szóló 2011. évi CXCV törvény valamint az államháztartásról szóló törvény végrehajtásáról rendelkező 368/2011. (XII.31.) Korm. rendeletben foglaltakat figyelembe véve, illetve az intézmény Alapító okiratát is szem előtt tartva, - jelen Szervezeti és Működési Szabályzatban (a továbbiakban: SzMSz) az alábbiak szerint állapítjuk meg.

I. FEJEZET

ÁLTALÁNOS RENDELKEZÉSEK

1. **Az intézmény neve:** Egészségügyi Alapellátási Igazgatóság
2. **Az intézmény székhelye:** 4400 Nyíregyháza, Szent István utca 14.
3. **Az államháztartásról szóló 2011. évi CXCV. törvény 8/A. §-a alapján létrehozott az Egészségügyi Alapellátási Igazgatóság alapító okiratának kelte, száma, az alapítás időpontja:** 2022. május 26., 15-TNY-221-2/2021-442330, 1990.02.07.
4. **Az intézmény fenntartója:** Nyíregyháza Megyei Jogú Város Önkormányzata
5. **Az intézmény működési területe:** Nyíregyháza Megyei Jogú Város közigazgatási területe. Fogászati Ügyelet tekintetében Nyíregyháza Megyei Jogú Város, Ibrány, Magy, Nyíribrony, Nyírkércs, Petneháza, Ramocsaháza, Rohod, Tiszavasvári, és Nagykálló város közigazgatási területe.
6. **Az intézmény szakágazat száma és megnevezése**

sorszám	Szakágazat száma	szakágazat megnevezése
1.	862100	Általános járóbeteg-ellátás

7. **Az intézmény által végzett tevékenységek kormányzati funkciók szerinti osztályozása**

sorszám	kormányzati funkciószám	kormányzati funkció megnevezése
1	013350	Az önkormányzati vagyonnal való gazdálkodással kapcsolatos feladatok
2	051050	Veszélyes hulladék begyűjtése, szállítása, átrakása
3	072111	Háziorvosi alapellátás
4	072311	Fogorvosi alapellátás
5	072312	Fogorvosi ügyeleti ellátás
6	072313	Fogorvosi szakellátás
7	072410	Otthoni (egészségügyi) szakápolás
8	074011	Foglalkozás-egészségügyi alapellátás
9	074032	Ifjúság - egészségügyi gondozás
10	074054	Komplex egészségfejlesztő, prevenciós programok
11	095020	Iskolarendszeren kívüli egyéb oktatás, képzés

8. A Feladatellátást szolgáló önkormányzati vagyon

S.Sz.	Helyrajzi szám	Cím
1.	22	Nyíregyháza, Szent István utca 14.
2.	2263/28/A	Nyíregyháza, Ungvár sétány 37.
3.	9153/1	Nyíregyháza, Alma utca. 71.
4.	6592/37	Nyíregyháza, Toldi utca 65/a.
5.	14267/2	Nyíregyháza-Rozsrét, Fenyő utca. 1.
6.	2263/29	Nyíregyháza, Ungvár sétány 35.
7.	290/2/A/119	Nyíregyháza, Vay Ádám körút. 5.
8.	290/2/A/121	Nyíregyháza, Vay Ádám körút 7.
9	02422/70	Nyíregyháza, Gondos utca 1.
10.	12894/5	Nyíregyháza, Fácán utca 2/a.
11.	28703	4400 Nyíregyháza, Tokaji út 1/D.
12.	4690	4400 Nyíregyháza, Csillag utca 4-6.

9. Az intézmény ellátottak számára nyitva álló önkormányzati tulajdonú székhelye és telephelyei

sorszám	Telephely megnevezése	telephely címe
1.	Orvosi rendelő	4400 Nyíregyháza, Ungvár sétány 35.
2.	Orvosi rendelő	4400 Nyíregyháza, Ungvár sétány 37.
3.	Orvosi rendelő	4400 Nyíregyháza, Alma utca 71.
4.	Orvosi rendelő	4400 Nyíregyháza, Vay Ádám körút 5.
5.	Orvosi rendelő	4400 Nyíregyháza, Vay Ádám körút 7.
6.	Orvosi rendelő	4400 Nyíregyháza, Toldi u. 65/a.
7.	Orvosi rendelő	4400 Nyíregyháza, Fenyő utca 1.
8.	Orvosi rendelő	4400 Nyíregyháza, Gondos utca 1.
9.	Orvosi rendelő	4400 Nyíregyháza, Fácán utca 2/a.
10.	Városi rendelőintézet	4400 Nyíregyháza, Szent István u. 14.
11.	Egészségügyi Centrum – Nyíregyházi Hajléktalan Lábadozó	4400 Nyíregyháza, Tokaji út 1/D.
12.	Orvosi rendelő	4400 Nyíregyháza, Csillag utca 4-6.

II. Fejezet

A Szervezeti és Működési Szabályzat hatálya

Jelen SzMSz hatálya kiterjed az Egészségügyi Alapellátási Igazgatóság vezetőire, dolgozóira, illetve egyéb foglalkoztatottjaira.

III. Fejezet

Az intézmény Szervezete, hatásköre, feladatai

Egészségügyi alap- és szakellátási feladatok

A települési önkormányzat az egészségügyi alapellátás körében gondoskodik a háziorvosi, házi gyermekorvosi ellátásról, a fogorvosi alapellátásról, az alapellátáshoz kapcsolódó fogorvosi ügyeleti ellátásról, az iskola-egészségügyi ellátásról. Nem kötelező feladatként elvégzi a hajléktalanok háziorvosi ellátását, otthoni szakápolás és hospice ellátást és foglalkozás-

egészségügyi ellátást. A beteg lakóhelyén, illetve annak közelében biztosítani kell, hogy választása alapján igénybe vehető, hosszú távú, személyes kapcsolaton alapuló, folyamatos egészségügyi ellátásban részesüljön, nemétől, korától és betegsége természetétől függetlenül.

Az intézmény szervezeti egységei:

- Igazgatás
- Házi fogorvosi ügyelet
- Iskola-egészségügyi szolgálat
- Fogászati röntgen
- Foglalkozás-egészségügyi szolgálat
- Egészségügyi Centrum - Nyíregyházi Hajléktalan Lábadozó
- Otthoni szakápolás, otthoni hospice szolgálat
- Felnőtt- és gyermek háziorvosi, házi fogorvosi szolgálat
- továbbá a gazdasági szervezet, mely feladatokat a **Közintézményeket Működtető Központ** (továbbiakban: KÖZIM) látja el.

Az intézmény szervezeti ábráját az 1. számú melléklet tartalmazza

1. AZ INTÉZMÉNY VEZETÉSE, A SZERVEZETI EGYSÉGEK KOORDINÁLÁSA

1.1. Igazgató (intézményvezető)

Feladata:

- vezeti az intézményt, melynek során gondoskodik az alapító okiratban előírt tevékenységek - jogszabályban, költségvetésben, illetve a fenntartó által közvetlenül meghatározott követelményeknek és feltételeknek megfelelő – ellátásáról,
- irányítja és koordinálja az intézmény működési területének egészségügyi alapellátási feladatait,
- megteremti az intézményben az előírt belső szabályozási feltételeket, gondoskodik a szabályzatok és kötelező dokumentumok aktualizálásáról, nyilvánosságra hozataláról és érvényre juttatásáról,
- biztosítja a rendelkezésre álló költségvetés alapján az intézmény működéséhez szükséges személyi és tárgyi feltételeket,
- az intézmény dolgozóinak a munkaköri leírásának elkészítéséért és naprakésziségeért felel,
- gondoskodik az intézmény feladatellátását szolgáló vagyon megóvásáról, hasznosításáról,
- érvényre juttatja az intézmény működése és gazdálkodása során a gazdaságosság, hatékonyság és eredményesség követelményeit,
- gondoskodik a szakmai és pénzügyi monitoring rendszer működtetéséről, a tervezési, beszámolási, valamint a közérdekű és közérdekből nyilvános adatok szolgáltatására vonatkozó kötelezettségek teljesítéséről a Közintézményeket Működtető Központtal (továbbiakban: KÖZIM) együttműködve,
- biztosítja a számviteli rend szabályszerűségét a KÖZIM-mel együttműködve,
- gyakorolja az intézmény dolgozói felett a munkáltatói jogokat,
- képviseli az intézményt,
- képviseli az intézményt a sajtóban és a médiában,

- kapcsolatot tart az egészségügyi ágazatban működő társintézményekkel, a szakmai és civil szervezetekkel,
- támogatja az intézmény munkáját segítő testületek, szervezetek, közösségek munkáját,
- folyamatosan értékeli az intézmény, a vezetők és a szervezeti egységek munkáját,
- koordinálja és ellenőrzi az intézmény egészségügyi szakdolgozóinak tevékenységét,
- szervezi és koordinálja a fogorvosi alapellátási ügyelet működtetését,
- akadályoztatása, távolléte, illetve a tisztség ideiglenesen betöltetlenségének esetén az általános közigazgatási feladatok tekintetében az igazgatási szakértő helyettesíti,
- akadályoztatása, távolléte, illetve a tisztség ideiglenesen betöltetlenségének esetén egészségügyi szakértelmet és egészségügyi végzettséget igénylő ügyekben az otthoni szakápolás és hospice szakápolási szolgálat koordinátor tanácsadási joggal bír.

1.2. Igazgatási szakértő

Közvetlen felettese az igazgató (intézményvezető).

Feladata:

- az igazgató akadályoztatása, illetve távolléte esetén ellátja annak helyettesítését, ide nem értve az egészségügyi szakértelmet igénylő ügyeket,
- felelős az intézmény beszámolási feladatainak, illetve jelen szabályzatban részletezett feladatainak jogszabályoknak megfelelő ellátásáért,
- gondoskodik az intézmény működéséhez szükséges épületek, építmények felújításáról, karbantartásáról, hasznosításáról, a tárgyi és technikai eszközök beszerzéséről, üzemeltetéséről, karbantartásáról, hasznosításáról a KÖZIM-mel együttműködve,
- felügyeli az iratkezelést, szervezi és koordinálja a technikai és adminisztrációs munkavégzést,
- az igazgató megbízása alapján képviseli az intézményt,
- szervezi a praxisok tevékenysége során keletkezett veszélyes hulladék begyűjtését,
- aktívan részt vesz a vezetői és egyéb értekezleteken, intézkedik a felmerült problémák megoldási módjáról,
- elvégzi mindazokat a munkafeladatokat, amelyekkel az igazgató megbízza .

Akadályoztatása, távolléte esetén az intézményvezető helyettesíti.

1.3. Beszerzési ügyintéző/adatvédelmi tisztviselő

Közvetlen felettese az igazgató (intézményvezető).

Feladata:

- anyagbeszerzési feladatok ellátása,
- szakmai eszközök, kellékek, egyéb anyagok beszerzése a szakmai vezetők iránymutatásával és egyeztetésével,
- összegzi a beszerzési igényeket,
- megtervezi az aktuális beszerzések időrendjét,
- az áruátvételhez kapcsolódó dokumentumokat kezeli és eljuttatja az illetékes területhez,
- nyomon követi a számlák kiegyenlítését, kapcsolatot tart a KÖZIM-el,
- szükség szerint előkészíti a beszállítókkal kötött szerződéseket,
- figyelemmel kíséri az aktuális kedvezményeket,
- ellátja az adatvédelmi tisztségviselői feladatokat, mely szerint:
 - tájékoztat és szakmai tanácsot ad az adatkezelő vagy az adatfeldolgozó, továbbá az adatkezelést végző alkalmazottak részére,

- ellenőrzi a rendeletnek, valamint az egyéb uniós vagy tagállami adatvédelmi rendelkezéseknek, továbbá az adatkezelő vagy az adatfeldolgozó személyes adatok védelmével kapcsolatos belső szabályainak való megfelelést,
- együttműködik a felügyeleti hatósággal; és az adatkezeléssel összefüggő ügyekben kapcsolattartó pontként szolgál a felügyeleti hatóság felé, valamint adott esetben bármely egyéb kérdésben konzultációt folytat vele.

Akadályoztatása, távolléte esetén az titkársági ügyintéző helyettesíti

1.4. Otthoni szakápolás és hospice szakápolási szolgálat koordinátor

Közvetlen felettese az igazgató (intézményvezető).

- irányítja az otthoni szakápolás és hospice ellátás rendjét,
- felelős az intézmény szakmai beszámolási feladatainak, illetve jelen szabályzatban részletezett feladatainak jogszabályoknak megfelelő ellátásáért,
- az igazgató megbízása alapján szakmai körökben képviseli az intézményt.
- ellenőrzi a munkafegyelmet, a minőségbiztosítást, a helyettesítéseket, az anyagfelhasználás eredményességét, takarékoságát.
- közvetlenül irányítja a beosztottak szakszerű munkáját, szakmai tanácsokkal segíti és ellenőrzi a kijelölt szakmai munkaközösségek, a hozzá beosztott felelősök és megbízottak feladatainak végrehajtását,
- aktívan részt vesz a vezetői és egyéb értekezleteken, intézkedik a felmerült problémák megoldási módjáról,
- elvégzi mindazokat a munkafeladatokat, amelyekkel az igazgató megbízza,

Akadályoztatása, távolléte esetén az intézményvezető helyettesíti.

1.5. Fogorvosi ügyeleti koordinátor

Közvetlen felettese az igazgató (intézményvezető).

A fogorvosi ügyeleti szolgálat tevékenységét a fogorvosi ügyeleti koordinátor szervezi.

Feladata: összeállítja és megrendeli az ügyelet havi gyógyszer, egészségügyi anyag, nyomtatvány, irodaszer és fogyóeszköz szükségletét,

- a tárgyhót követő hónapra tárgyhó 20-ig elkészíti az ügyeleti beosztást,
- saját raktárból pótolja a napi fogyó gyógyszereket, egészségügyi eszközöket, feltölti a gyógyszereszekrényt,
- felügyeli az ügyeleti rendelőben rendszeresített gyógyszerek, egyszer használatos eszközök lejáratát, az egészségügyi felszerelések hiánytalan, használható állapotát
- Az intézményben foglalkoztatott és a fogászati ügyeleti szolgálat tevékenységébe tartozók vonatkozásában átruházott részmunkakört gyakorol,

Helyettesítője a kijelölt munkatárs

1.6.1. Az Egészségügyi Centrum - Nyíregyházi Hajléktalan Lábadozó vezető orvosa

Közvetlen felettese az igazgató (intézményvezető).

A szervezeti egység tevékenységét a vezető orvos vezeti és koordinálja.

Feladatai:

- A hajléktalanok egészségügyi ellátásának szervezése a működési engedély szerinti ellátási területen.
- Kapcsolattartás, együttműködés az egészségügyi szakellátó intézményekkel, a hajléktalanellátó szociális intézményrendszer intézményeivel, szolgáltatóival, a hatóságokkal.

- A beteg lábadozóba történő felvételének, a beteg intézményből történő elbocsátásának elrendelése.
- A mozgó orvosi szolgálat működésének felügyelete, a szolgálatban való részvétellel a közterületen lévő hajléktalanok ellátása, szükség szerint elszállításának szervezése.
- A szervezeti egység munkatársainak irányítása, feladataik koordinálása, szakmai támogatás és konzultációs lehetőség biztosítása, távollét esetére a helyettesítés megszervezése a helyettesítő kijelölésével.
- A szervezeti egység működtetésének szervezése, a működéséhez szükséges személyi és tárgyi feltételek biztosítása, a felmerülő igények jelzése az igazgató felé.
- A finanszírozáshoz szükséges adatszolgáltatás biztosítása.
- Az adatkezelés során az adatbiztonsággal, adatvédelemmel kapcsolatos szervezési feladatok elvégzése.
- A szervezeti egységben dolgozó munkatársak adminisztrációjának figyelemmel kísérése, ellenőrzése.
- Havonta, illetve szükség szerint eseti jelleggel értekezlet tartása az orvosok és a vezető szakápoló részvételével.
- Rendszeres beszámolás az igazgatónak a szervezeti egység munkájáról.
- A dokumentáció - jogszabályok, szakmai szabályok, protokollok, intézményi szabályzatok, belső előírások alapján történő - naprakész, pontos vezetése.
- A 6.3.1 alponban nevezett orvos munkakör feladatainak az ellátása.

Helyettesíti a kijelölt orvos.

1.6.2. Vezető szakápoló és asszisztens

Közvetlen felettese a vezető orvos.

Feladatai:

- Az orvosi eszközök, steril anyagok, és egyéb, a munkavégzéshez szükséges tárgyi eszközök naprakész használatban tartása, a szükséges pótlás biztosítása.
- A betegek étkeztetésének koordinálása.
- Az ágyneműk, textíliák, ruhaneműk tisztításának koordinálása.
- A műszakszervezés elvégzése, a szabadságos ütemterv összeállítása, továbbküldése, a jelenléti ívek vezetésének ellenőrzése és továbbküldése.
- Az épületrész fertőtlenítésének, tisztításának szervezése és végrehajtásának ellenőrzése.
- A fertőzésgyanú felmerülésének haladéktalan jelentése a vezető orvosnak (távollétében a kijelölt helyettesítőnek).
- Havonta, illetve szükség szerint eseti jelleggel értekezlet tartása a szakápolást és üzemeltetési feladatokat ellátó dolgozóknak.
- A dokumentáció - jogszabályok, szakmai szabályok, protokollok, intézményi szabályzatok, belső előírások alapján történő - naprakész, pontos vezetése.
- A 6.3.2 alponban nevezett szakápoló munkakör feladatainak az ellátása.

Helyettesíti a kijelölt szakápoló.

2. IGAZGATÁS

2.1. Titkársági ügyintéző

Közvetlen felettese az igazgató (intézményvezető).

Feladata: titkársági feladatok elvégzése

- az igazgató és helyettesei munkájának segítése, napi programok nyilvántartása és koordinálása,

- telefonon vagy személyesen az igazgató által jóváhagyott témákban információt szolgáltató,
- telefon- és email forgalom kezelése, továbbítása,
- az igazgató által igényelt információk összegyűjtése, szóbeli jelentés, tájékoztatás,
- rutinlevelezések intézése,
- kapcsolattartás külső vállalkozókkal,
- megbeszélések, értekezletek szervezése, előkészítése,
- hivatalos látogatók fogadása,
- a bejövő számlák rendszerezése, aláíratása és továbbítása a gazdasági feladatokat végző szervezet felé.

Távolléte és akadályoztatása esetén a humánpolitikai ügyintéző helyettesíti.

2.2. Humánpolitikai munkatárs/humánpolitikai ügyintéző

Közvetlen felettese az igazgató (intézményvezető).

- kezeli az egészségügyi szolgálati jogviszony létesítésével, módosításával és megszüntetésével kapcsolatos iratokat,
- vezeti a bérnyilvántartást,
- elszámolja a dolgozóknak munkába járással kapcsolatos útiköltségét, és intézkedik annak kifizetéséről,
- elkészíti a dolgozók részére szükséges hivatalos igazolásokat,
- kiállítja a dolgozók alkalmassági vizsgálatához szükséges iratokat,
- figyelemmel kíséri a kötelező továbbképzéseket,
- figyelemmel kíséri a kötelező létszámminimumok (egészségügyi, személyi minimumfeltételek) teljesülését,
- elszámolja a dolgozóknak a munkába járással kapcsolatos útiköltségét, és intézkedik annak kifizetéséről,
- elkészíti a dolgozók alkalmassági vizsgálatához szükséges beutalókat,
- nyilvántartja a távoléteket (szabadság, táppénz) és rögzíti a KIRA rendszerben,
- összegyűjti és ellenőrzi a jelenléti íveket,
- átveszi a kézbesítendő küldeményeket (pl. postai úton, személyes kézbesítéssel) a megadott helyre,
- a vezetője által átadott leveleket, küldeményeket a megadott címekre postázza, illetőleg a részére, vagy az adott intézmény részére küldöttet elhozza,
- eleget tesz elszámolási kötelezettségeinek,
- adminisztrál, dokumentációt vezet, segít a munkaügyi adminisztrációs feladatok ellátásába (pl. szabadságok és jelenléti ívek nyilvántartásába)

Távolléte és akadályoztatása esetén az igazgatási szakértő helyettesíti.

2.3. Informatikai rendszerfelügyelő/tanácsadó

Közvetlen felettese az igazgatási szakértő.

- Az intézményben használt számítástechnikai eszközök működőképességének biztosítása, hálózatok üzemeltetése,
- Az intézményben használt számítógépek és egyéb hardver eszközök beállításainak elvégzése, rendszeres ellenőrzése,
- informatikai hálózatok üzemeltetése, a felhasználók által jelzett problémák megoldása, segítségnyújtás
- szoftverek beszerzésével és felhasználásával kapcsolatos feladatok elvégzése,
- a számítógép hardverének, operációs rendszerének és alkalmazások, illetve speciális programok telepítése

- figyelemmel kíséri a számítógépek és tartozéaiknak zavartalan működését,
- az esetlegesen felmerülő hibák esetén rövid határidőn belül gondoskodik az elhárításról,
- különös figyelmet fordít a számítógépek vírusmentességének fenntartására és a rendszeres ellenőrzésre. Vírusfertőzés esetén mindent megtesz a fertőzés terjedésének megakadályozására, a fertőzés megszüntetésére, illetve a szoftverekben okozott károk helyreállítására,
- Az intézmény honlapjának kezelése, tartalom feltöltés, közösségi média üzemeltetésében való részvétel,
- Közérdekű adatok, közzétételi listák elérhetőségének biztosítása a honlapon,
- Webtárhely kezelése, email címek létrehozása, módosítása, törlése,
- Feladatát az informatikai szabályzat szerint végzi,
- kapcsolattartás az adatvédelmi felelőssel.

2.4. Gépkocsivezető/karbantartó

Közvetlen felettese az igazgatási szakértő.

- megfelelő műszaki állapotú és tisztaságú járművel elvégzi a szükséges személyszállítási és anyagmozgatási feladatokat,
- végzi a gépkocsi futásával kapcsolatos, a jogszabályban meghatározott dokumentáció naprakész vezetését, ellenőrzését,
- felel a gépjárművek mindenkor biztonságos használatáért (a forgalmi engedély, a jogosítvány, a parkolási engedély) érvényességéért,
- biztosítja a gépkocsik megfelelő esztétikai állapotát, elvégezteti a szükséges karbantartási, javítási teendőket, az üzemanyag feltöltését,
- vezeti a gépjárművet a mindenkor forgalomnak, a KRESZ és biztonsági előírásoknak, utasításoknak megfelelően,
- a szállítandó rakományt, egyéb küldeményt ki- és bepakolja,
- adminisztrációs feladatokat lát el, nyilvántartásokat és okmányokat kezel,
- baleset esetén szükség szerint segítséget ad, értesíti a mentőket, tűzoltókat,
- részt vesz a vezetői engedély érvényesítéséhez szükséges időszakos orvosi vizsgálaton,
- figyelemmel kíséri a közlekedési szabályok változását, alkalmazza a szakmai etikai kódex előírásait,
- betartja a munkaidőre, a vezetési és pihenőidőre vonatkozó előírásokat,
- vezeti a gépkocsi menetokmányait, és azokat a nap lezárásakor további tárolás céljából megőrzi,
- elvégzi az intézmény és annak telephelyein felmerülő karbantartási feladatokat.

A gépkocsivezető/karbantartó távolléte vagy akadályoztatása esetén az intézményvezető által kijelölt személy helyettesíti.

2.5. Takarító

Közvetlen felettese az általános igazgatási szakértő.

- gondoskodik az intézmény belső rendjéről, tisztán tartásáról,
- koordinálva, együttműködve végzik az intézményben végrehajtandó takarítási feladatokat,
- feladata az intézmény tisztán tartása, rendezett környezet biztosítása (napi, időszakonkénti, alkalmanként jelentkező, illetve egyes helyiségenkénti speciális takarítási feladatok)
- előre jelezi a takarítási feladathoz szükséges eszközök, vegyszerek, tisztítószerek mennyiségi/minőségi szükségleteit,

- felelős a számára kiadott eszközökért, valamint a vegyszerek, tisztítószeres biztonságos tárolásáért,
- értesíti az intézményvezetőt, ha az intézményben karbantartást igénylő állapotot észlel.

Akadályoztatása esetén a soron következő takarító helyettesíti.

3. ÜGYELET

Az ügyeletet teljesítő Fogorvos

A fogorvosok fogorvosi rendelkezésre állást biztosítanak munkanapokon napi 6 órában változó telephelyen, és fogorvosi ügyeleti ellátást munkaszüneti napokon 8 – 14 óra között. A fogászati ügyelet körébe az alábbi feladatok ellátása tartozik:

- a.) fogeltávolítás,
- b.) vérzéscsillapítás,
- c.) idegentest-eltávolítás,
- d.) törött fog lecsiszolása,
- e.) gyökércsatorna megnyitása,
- f.) az előzőekhez szükséges érzéstelenítés és fogászati röntgen.

4. ISKOLA-EGÉSZSÉGÜGYI VÉDŐNŐI SZOLGÁLAT

Az iskola-egészségügyi ellátás a tanulói jogviszony megkezdésétől a 19 éves korosztályig, valamint a 19 év feletti, középfokú, nappali rendszerű iskolai oktatásban részt vevők részére a következő megelőző ellátásokat végzi:

- a) életkornak megfelelően az anyagcserére, az érzékszervek működésére vonatkozó, valamint teljes körű fizikális szűrővizsgálat,
- b) a fogazati rendellenességek felismerését célzó vizsgálat, valamint a teljes fogászati státus rögzítése,
- c) az életkornak megfelelő fejlődésre vonatkozó vizsgálatok,
- d) a környezeti tényezők rizikófaktorainak feltárása és az általuk indukált megbetegedések megelőzését és korai felismerését célzó szűrővizsgálatok, tevékenységek,
- e) részvétel az iskolai egészségfejlesztésben,
- f) az egészségügyi, szociális, mentális problémákkal élő, hátrányos helyzetű tanulók kiemelt gondozása, megfelelő iskolai körülmények, életvitel kialakításában történő segítségnyújtás, pályaválasztásuk segítése,
- g) a tanulók szakmai alkalmasságának orvosi, védőnői vizsgálata,
- h) a fertőző betegségek megelőzésével kapcsolatos feladatok, az iskolai életkorhoz kötött és önkéntesen igénybe vehető kampányoltások elvégzése,
- i) együttműködés a köznevelés szereplőivel, szülőkkel, az alapellátás más szereplőivel, gyermekjóléti szolgálattal a gyermekek egészséges fejlődésének biztosítása érdekében.

Az iskolai egészségügyi védőnői szolgálat részt vesz az alap- és középfokú intézményekben tanulmányokat folytatók prevenciójával és egészségvédelmével kapcsolatos feladatok ellátásában az alap- és középfokú oktatási intézményekben.

4.1. Iskolavédőnők feladatai

1. Az éves munkatervhez a védőnői feladatok összeállítása, egyeztetése a nevelési-oktatási intézmény egészségnevelési programjában meghatározott feladatok figyelembevételével.
 2. A tanulók védőnői vizsgálata 6 éven felüliek esetében kétévenként (kivéve a színlátás vizsgálata):
 - a) a testmagasság, testtömeg, a testi fejlettség és tápláltsági állapot hazai standardok szerinti értékelése, a nemi fejlődés értékelése,
 - b) a pszichés, motoros, mentális, szociális fejlődés és magatartásproblémák feltárása,
 - c) érzékszervek működésének vizsgálata (látás, kancsalság, hallás) és a színlátás vizsgálata a 6. évfolyamban,
 - d) mozgásszervek vizsgálata: különös tekintettel a lábstatikai problémákra és a gerinc-rendellenességekre,
 - e) vérnyomásmérés,
 - f) pajzsmirigy tapintásos vizsgálata a 4. évfolyamtól,
 3. A gyermekek, tanulók személyi higiéniájának ellenőrzése,
 4. Elsősegélynyújtás,
 5. Az orvosi vizsgálatok előkészítése,
 6. A védőoltásokkal kapcsolatos szervezési, előkészítési feladatok elvégzése,
 7. A krónikus betegek, magatartási zavarokkal küzdők életvitelének segítése,
 8. Részvétel az egészségtan oktatásában, elsősorban az alábbi témákban:
 - a.) az egészséggel kapcsolatos alapismeretek (személyi higiéné, egészséges életmód, betegápolás, elsősegélynyújtás),
 - b.) családtervezés, fogamzásgátlás,
 - c.) szülői szerep, csecsemőgondozás,
 - d.) önvizsgálattal kapcsolatos ismeretek,
 - e.) szenvedélybetegségek megelőzése.
 9. Testnevelés, gyógytestnevelés, technikai órák, iskolai helyiségek és környezet, az étkeztetés higiéniás ellenőrzésében való részvétel,
 10. Kapcsolattartás a szülőkkel (szülői értekezlet, családlátogatás),
 11. Pályaválasztás segítése,
 12. Az elvégzett feladatok dokumentációjának vezetése (egészségügyi törzslapok, Egészségügyi Könyv, ambuláns napló, védőoltások, szakorvosi beutalások, veszélyeztetettek nyilvántartása stb.).
- Az iskola-egészségügyi védőnőt távolléte vagy akadályoztatása esetén a **védőnői szolgálat koordinátor** által kijelölt személy helyettesíti.

4.2. ISKOLA-EGÉSZSÉGÜGYI SZOLGÁLAT

Az alap- és középfokú oktatási-nevelési intézményekben tanulók szűrését és preventív egészségügyi ellátását biztosítja a védőnőkkel együttműködve.

4.2.1. Iskolaorvosok feladatai

4.2.1.1. Óvodás korú gyermekeknél

a) az óvodás korú gyermekek vizsgálata járvány és a fertőző betegségek és a járványok megelőzése érdekében szükséges járványügyi intézkedésekről szóló 18/1998.(VI.3.) NM rendelet szerinti fertőző betegség esetén, ennek keretében:

- teljes fizikális vizsgálat,
- kórelőzmény és családi anamnézis ismételt felvétele, az anamnézis alapján veszélyeztetett gyerekek kiszűrése, szakorvosi ellátásra irányítása.

b) Szűrővizsgálatok végzése,

c) Részvétel az iskolaérettségi vizsgálatokban.

4.2.1.2. Az iskoláskorú gyermekek ellátása

A gyermekek, tanulók egészségi állapotának vizsgálata, követése

a) az iskolai tanulók vizsgálata a 2., 4., 6., 8., 10. és 12. évfolyamokban. Ennek keretében:

- teljes fizikális vizsgálat,
- kórelőzmény és családi anamnézis ismételt felvétele, az anamnézis alapján veszélyeztetett gyerekek kiszűrése, szakorvosi ellátásra irányítása.

Az orvos a törvényes képviselő részére az orvosi vizsgálat eredményéről leletet ad.

Kötelező az adatszolgáltatás a külön jogszabály szerint a 2., 4., 6., 8., 10. és 12. évfolyamokról, valamint a 16 éves kori záró állapotvizsgálatról,

b) a krónikus beteg, valamint a testi, szellemi, érzékszervi fogyatékos tanulók háziorvossal egyeztetett fokozott ellenőrzése, kiemelt gondozása szakrendelések, gondozóintézetek igénybevételével. Ezen gyermekek egészségesek között történő integrált oktatása esetén orvosi vélemény adása,

c) a testi, érzékszervi, értelmi és beszéd fogyatékoságot megállapító szakértői bizottság elé utalás esetén a bizottság részére a tanuló egészségi állapotára vonatkozó adatok közlése,

d) az átfogó gyermekfogászati program szervezésében való közreműködés és végrehajtásának ellenőrzése,

e) a külön jogszabály szerinti 16 éves kori záró állapotvizsgálat elvégzése az iskolai védőnővel együttműködve.

4.2.2. Alkalmassági vizsgálatok elvégzése

a) szakmai alkalmassági vizsgálatok elvégzése, pályaválasztási tanácsadás orvosi feladatainak elvégzése,

b) a testnevelési csoportbeosztás elkészítése, gyógytestneveléssel, testneveléssel, sporttal kapcsolatos iskola-egészségügyi feladatok ellátása.

4.2.3. Közegészségügyi és járványügyi feladatok

a) az iskolai életkorhoz kötött és kampányoltások elvégzése és dokumentálása,

b) a járványügyi előírások betartásának ellenőrzése, fertőző megbetegedések esetén járványügyi intézkedések elrendelése, a megtett intézkedésekről Kormányhivatal Népegészségügyi Szakigazgatási Szerv értesítése,

c) a nevelési-oktatási intézményben folyó étkeztetés ellenőrzése,

d) közegészségügyi-járványügyi hiányosságok észlelésekor javaslattétel a hibák megszüntetésére, valamint Kormányhivatal Népegészségügyi Szakigazgatási Szerv értesítése.

4.2.4. Elsősegélynyújtás

Az iskolában bekövetkező balesetek, sérülések, akut megbetegedések elsődleges ellátása, majd a tanuló háziorvoshoz, házi gyermekorvoshoz, illetve egyéb intézménybe irányítása.

4.2.5. Részvétel a nevelési-oktatási intézmény egészségnevelő tevékenységében

a) részvétel az iskolai egészséges életmódra nevelésben, a Nemzeti Alaptanterv végrehajtásában,

b) egészségügyi információk közlése a szülőkkel és a pedagógusokkal,

c) önvizsgálati alapismeretek tanítása.

4.2.6. Környezet-egészségügyi feladatok

a) az intézményi környezet - tantermek, gyakorlati helyiségek, tornaterem, egyéb kiszolgáló helyiségek - ellenőrzése, a hiányosságok észlelése, intézkedések megtétele,

b) a tanulók gyakorlati oktatásával kapcsolatos munkahelyi körülmények figyelemmel kísérése.

4.2.7. Az ellátott gyermekekről nyilvántartás vezetése, a külön jogszabályok szerinti jelentések elkészítése, valamint az elvégzett vizsgálatok, oltások dokumentálása külön jogszabály szerint az Egészségügyi Könyvben.

5. FELNŐTT – ÉS GYERMEK HÁZIORVOSI ÉS FOGORVOSI SZOLGÁLAT

A házi orvosokkal, házi gyermekorvosokkal és az alapellátó fogorvosokkal való együttműködésből származó folyamatos, időszakos, illetve eseti feladatok

Felnőtt-, és gyermek házi orvosai szolgálatok, fogorvosi szolgálatok vállalkozási formában működnek. A vállalkozó orvosok az Egészségbiztosítási Pénztártól, az adott szolgálat működtetésére finanszírozást közvetlenül kapják. A házi orvosokkal való együttműködés során az igazgató, illetve a feladat jellegétől függően szükség szerint más munkatársak bevonásával:

- előkészíti a feladat-ellátási szerződés megkötését a praxist szerző házi orvossal,
- előkészíti a feladat-ellátási szerződések szükséges módosítását,
- figyelemmel kíséri az egyes praxisokhoz tartozó körzetek egészségügyi alapszolgáltatásokkal való ellátottságát, betöltetlen praxis esetén gondoskodik a helyettesítésről, figyelemmel kíséri a praxis tulajdonviszonyainak további alakulását, illetve a jogszabályban meghatározott határidőn túli betöltetlenségét, és az Önkormányzatra való átszállását,
- koordinálja a fogorvosok bevonását a központi ügyeleti feladatok ellátásába, összeállítja az ügyeleti beosztást, a fogorvos akadályoztatása esetén figyelemmel kíséri fogorvos által megszervezett helyettesítés jogszerűségét, illetve végső esetben az Intézmény gondoskodik a helyettesről,
- bevonja a házi gyermekorvosokat a bölcsőde-, óvoda- és iskola-egészségügyi feladatok ellátásába, kapcsolatot tart az alap- és középfokú oktatási intézményekkel és a bölcsődékkal,
- biztosítja a beérkező betegpanaszok megfelelő kivizsgálását,
- szervezi a halottszemlét azokban az esetekben, amikor a házi orvos akadályoztatása miatt a szemle számottevő késedelmet szenvedne,
- figyelemmel kíséri a házi orvosok rendelőiben fennálló bérleti és használati jogviszonyokat, és a KÖZIM közreműködésével aktualizálja a bérleti díjakat,
- szükség esetén közvetít a házi orvos és a Polgármesteri Hivatal között a házi orvosnak a feladatellátáshoz biztosított ingatlan használatával kapcsolatban,
- javaslatot tesz a házi orvosok körzethatárok kialakítása során a praxiskezelőnek, adatot szolgáltat az egészségügyi államigazgatási szerv körzet-nyilvántartásához
- előzetes helyzetfelmérést és egyeztetést követően – indokolt esetben és a lakosság ellátásának racionálisabb megszervezése érdekében - javaslatot tesz új körzet alakítására,
- kapcsolatot tart és konzultál a Magyar Orvosi Kamara területi szervezetével,
- megbeszéléseket, konzultációkat, fórumokat szervez a házi orvosok részére,
- megkeresésre informálja a betegeket arról, hogy melyik házi orvos a területileg kötelezett ellátója,
- új rendelő nyitása vagy új címre költözése esetén segít a lakosság tájékoztatásában.

Nyíregyháza Megyei Jogú Város közigazgatási illetékességi területén területi ellátási kötelezettség nélkül működő házi orvosi praxisok száma – az NEAK adatai alapján – összesen 5 darab, ebből házi orvosi praxis 4 darab, házi gyermekorvosi praxis 0 darab, fogorvosi praxis 1 darab.

44 felnőtt házi orvosi, 27 házi gyermekorvosi és 31 fogorvosi praxis működik (2 felnőtt, 9 gyermek- és iskola fogászat, és 20 vegyes praxis), melyek tulajdonosai az Önkormányzattal kötött megállapodás (feladat-ellátási szerződés) alapján területi ellátási kötelezettséggel működnek.

Szakmai felügyeletért felelős szerv a Szabolcs-Szatmár-Bereg Megyei Kormányhivatal Népegészségügyi Szakigazgatási Szerve. Feladatai az egészségügyi szolgáltatók, így az Intézmény vonatkozásában is:

Az egészségügyi államigazgatási szerv az egészségfejlesztési (egészségvédelmi, egészségnevelési és egészségmegőrzési) tevékenysége keretében összehangolja, szervezi és felügyeli a népbetegségek megelőzését szolgáló feladatok végrehajtását, így különösen

- a) a gyógyító-megelőző alapellátás tanácsadó tevékenységét;
- c) az anya- és csecsemővédelmi feladatokat ellátó intézményeket; és
- e) a lakossági célzott szűrővizsgálatokat.

Az egészségügyi államigazgatási szerv egészségügyi igazgatási és koordinációs feladatai körében

- b) felügyeli az egészségügyi intézmények működésére vonatkozó szabályok érvényesülését, és szakmai felügyeletet gyakorol az egészségügyi szolgáltatók és a lakossági gyógyszerellátást nyújtók tevékenysége felett;

- e) engedélyezi - ha jogszabály másként nem rendelkezik - az egészségügyi szolgáltató tevékenységének végzését, ellenőrzi a tevékenységet, valamint nyilvántartást vezet az egészségügyi szolgáltatókról, az egészségügyi szolgáltatók szervezeti egységeiről, az általuk végezhető, engedélyezett szakmákról, valamint az egy szakmán belül végezhető egyes tevékenységről, továbbá az egészségügyi szolgáltatás nyújtására jogosító működési engedélyekről.

Átmenetileg megüresedő házi orvosi körzetek működtetése vonatkozásában:

Az intézmény megfelelő helyettesítés megszervezésével biztosítja a területi ellátási kötelezettséggel rendelkező körzetek működését a folyamatos és zavartalan betegellátás és prevenció biztosítása érdekében azokban az esetekben, amikor nincs helyettesítésre kötelezhető más személy.

6. EGYÉB ELLÁTÁSOK

6.1 Fogászati röntgen

Fogászati röntgen vizsgálatok: intraorális és extraorális (panoráma, teleröntgen, 3D CBCT felvételek készítése).

A fogászati röntgenben a szolgáltatásokat térítésmentesen (kivéve a CT) azok a Nyíregyházán állandó vagy ideiglenes lakcímmel rendelkezők, illetve azok a Nyíregyházán alap vagy középfokú oktatási intézményben tanulók vehetik igénybe, akik a NEAK-kal szerződött fogorvostól beutalót kaptak, és a beutaló tartalmazza a beutaló orvos azonosítására szolgáló alábbi adatokat:

Érvényes NEAK beutalási kód

Orvosi bélyegző

Térítéses vizsgálatok:

A magán fogorvosok által kért vizsgálatokat, illetve a nem nyíregyházi lakosok számára készített felvételeket csak térítési díj ellenében készítjük el minden esetben.

Az asszisztens feladatai: a fogászati röntgen járóbeteg szakellátásban részt vesz a fogászati röntgenfelvételek készítésében és kérés esetén leletezésében, előírás szerint vezeti az ezzel kapcsolatos dokumentációt és a NEAK felé történő adatszolgáltatást.

6.2. Foglalkozás-egészségügyi szolgálat

A foglalkozás-egészségügy feladata, hogy

- a) az egészségügyről szóló törvény szerinti munka higiéné által feltárt adatok ismeretében elemezze az egyes munkakörnyezeti kóroki tényezők emberre kifejtett hatását, az ember válaszreakcióját, feltárja ez utóbbiakra jellemző paramétereket,
- b) kidolgozza a foglalkozási megbetegedések korai felismerésére alkalmas eljárásokat;
- c) meghatározza a munkavállaló munkavégzéssel kapcsolatos össz megterhelését,
- d) a munkavállaló orvosi vizsgálatával megállapítsa annak terhelhetőségét, hogy eldöntse a munkavállaló adott munkakörre, szakmára való egészségi alkalmasságát, és meghatározza a foglalkoztathatóság feltételeit,
- e) a munkakörnyezet és a munka jellegének ismeretében meghatározza az alkalmassági vizsgálatok gyakoriságát,
- f) a munkavállalót a munkakör ellátására alkalmasnak vagy alkalmatlannak minősítse, továbbá meghatározza, hogy milyen munkakörnyezetben, mely feltételek mellett alkalmas munkavégzésre,
- g) fokozott figyelmet fordítson a fiatalok, a nők, a várandós nők, a szoptató anyák, az időskorúak, az idült betegek, a fogyatékosok egészségi állapotának ellenőrzésére munkavégzésük során,
- h) a megváltozott munkaképességű személyek foglalkozási rehabilitációját kezdeményezze, illetőleg abban részt vegyen,
- i) a miniszter rendeletében meghatározottak szerint a munkaképes korosztály számára a szervezett munkavégzés keretében, az egészséges életmód tekintetében, valamint a fertőző és krónikus nem fertőző megbetegedések megelőzésében a háziorvossal együttműködve gyógyító-megelőző feladatokat láthasson el.

Tevékenységeire vonatkozó részletes szabályokat a foglalkozás-egészségügyi szolgáltatásról szóló 27/1995. (VII. 25.) NM rendelet és a munkaköri, szakmai, illetve személyi higiénés alkalmasság orvosi vizsgálatáról és véleményezéséről rendelkező 33/1998. (VI. 24.) NM rendelet tartalmazza.

Ellátási terület: Nyíregyháza Megyei Jogú Város Önkormányzat fenntartásában lévő intézmények közalkalmazottai, és az Egészségügyi Alapellátási Igazgatósággal ellátási szerződéssel rendelkező egyéb intézmények dolgozói.

- Foglalkozás-egészségügyi asszisztens munkakörét a foglalkozás-egészségügyi szolgáltatás szervezéséről és működéséről, az alkalmazottak kategóriák szerinti besorolásáról a 89/1995 (VII. 14) sz. kormányrendelet rendelet szabályozza.
- *Foglalkozás-egészségügyi orvos* személyes közreműködői jogviszony keretében látja el a foglalkozás-egészségügyi szolgáltatás szervezéséről és működéséről, az alkalmazottak kategóriák szerinti besorolásáról a 89/1995 (VII.14.) Korm. rendelet szerinti feladatokat.

6.3. A hajléktalan személyek napi 24, heti 168 órás háziorvosi ellátása, lábadozó szolgálata és mozgó orvosi szolgálata (Egészségügyi Centrum - Nyíregyházi Hajléktalan Lábadozó)

Az Egészségügyi Centrum - Nyíregyházi Hajléktalan Lábadozó Szabolcs-Szatmár-Bereg megyében kijelölt, területi ellátási kötelezettség nélkül működő egészségügyi szolgálat. Folyamatos háziorvosi ellátást biztosít a kijelölt ellátási területén tartózkodó és a hozzá forduló hajléktalanok részére. Folyamatos háziorvosi feladatait – ideértve az ügyeleti ellátást is – a háziorvosi, házi gyermekorvosi és fogorvosi tevékenységről szóló 4/2000.(II.25.) EüM rendelet előírásainak alkalmazásával végzi. A lábadozó 10 fő hajléktalan személy egyszeri vagy kúraszerű (pl. kemoterápia, sugárterápia) beavatkozást követő meghatározott idejű megfigyelését, illetve a megfigyelési idő alatt – szükség esetén – a további azonnali egészségügyi ellátását biztosítja. Azok számára nyújt külön elhelyezést, akiknek az állapota az orvos mérlegelése alapján ezt indokoltá teszi. A fertőtlenítő fürdetés a felvételre kerülők szükség szerinti fertőtlenítésére szolgál, és az orvos elrendelése esetén kötelező. A lábadozóba kizárólag olyan betegek kerülhetnek be, akik hajlandóak megfelelni a higiéniai feltételeknek, tisztasági és szükség esetén fertőtlenítő fürdetésen vettek részt. A beteg lábadozóba történő felvételét a vezető orvos a szakmai programban szereplő eljárás szerint végzi.

A mozgó orvosi szolgálat keretében a közterületen tartózkodó, egészségügyi ellátásra szoruló hajléktalanokat helyben elvégezhető háziorvosi szintű ellátásban részesíti, vagy ha a beteg állapota azt megkívánja, szakellátásba utalja.

6.3.1. Orvos

Közvetlen felettese a vezető orvos.

Feladatai:

A hajléktalanokat ellátó orvos gondoskodik a bejelentett lakóhellyel nem rendelkező személyek háziorvosi szintű gyógyító-megelőző ellátásáról.

Feladata különösen:

- A hajléktalan személyek egészségügyi ellátása.
- A téli hónapokban a jellegzetes „hajléktalan betegségek” kezelése (fagyások, fagsérülések).
- A hajléktalan személyek fertőtlenítő fürdetésének elrendelése, szükség esetén közreműködés a fertőtlenítő fürdetésben.
- A fertőző beteg elkülönítésének elrendelése, a szükséges járványügyi intézkedések megtétele, a fertőtlenítés módjának meghatározása és elrendelése.
- A hajléktalan betegek további gondozása igény szerint.
- A lábadozóban lévő betegek felügyelete, vizitációja.
- A betegek szakorvosi ellátásba beutalása.
- Szűrések szervezése a prevenció érdekében.
- Rendszeres vitamin- és gyógyszeradományok juttatása a rászorulóknak.
- A hajléktalanok gyógyszerrel való ellátása lehetőség/ igény figyelembevételével.
- A betegellátás során a szociális ellátórendszerrel és az egészségügyi szakellátókkal való együttműködés.
- A dokumentáció - jogszabályok, szakmai szabályok, protokollok, intézményi szabályzatok, belső előírások alapján történő - naprakész, pontos vezetése.

Helyettesíti az orvos.

6.3.2. Mozdó orvosi szolgálat orvosa

Gyógyító- megelőző tevékenységet folytat a hajléktalan betegek feltalálási helyein, ismert szálláshelyein, a Periféria Egyesület által megadott lokalizációkon háziorvosi szintű ellátást nyújt.

Feladatai:

- A mozgó orvosi szolgálatban való részvétellel a közterületen lévő hajléktalanok ellátása, szükség szerint elszállításának szervezése.
- Hajléktalan szállásokon történő gyógyító-megelőző tevékenység végzése.
- A betegellátás során a szociális ellátórendszerrel és az egészségügyi szakellátókkal való együttműködés.
- A dokumentáció - jogszabályok, szakmai szabályok, protokollok, intézményi szabályzatok, belső előírások alapján történő - naprakész, pontos vezetése.

6.3.3. Szakápoló

Közvetlen felettese a vezető orvos.

Feladatai:

- A háziorvosi ellátás körébe sorolt feladatokhoz tartozó ápolási tevékenységek végzése, beleértve a gyógyszerek különböző módon történő bevitelét, a vér- és vialadékvételt, valamint az egészségügyi ellátás más szintjén elvégzendő vizsgálatokra való előkészítést.
- A megelőzés, szűrés és gondozás feladataiban való részvétel, a gondozásba vett betegek előírás szerinti nyilvántartása és konkrét gondozási feladatok ellátása.
- A beteg vizsgálatához, gyógykezeléséhez szükséges eszközök, anyagok előkészítése és azok fertőtlenítéséről, sterilizálásáról, szakszerű tárolásáról és karbantartásáról való gondoskodás.
- A rendelőben használatos gyógyszerek szakszerű tárolásáról, kezeléséről való gondoskodás.
- Az egészségnevelési, egészségügyi felvilágosítási, tanácsadási tevékenységben való részvétel, az önszerveződő csoportok szakmai segítése, tanácsadás.
- A beteg testi higiéniájának biztosítása, vagy ennek megszervezése.
- Veszélyhelyzetek felismerése, életveszély esetén az elsősegélynyújtás szakszerű megkezdése.
- Sürgős orvosi beavatkozást igénylő esetben a mentőszolgálat útján a beteg sürgős ellátásának megszervezése.
- A betegek étkeztetésében való részvétel.
- A veszélyes hulladék gyűjtésének, tárolásának elvégzése.
- A betegellátás során a szociális ellátórendszerrel és az egészségügyi szakellátókkal való együttműködés.
- A dokumentáció - jogszabályok, szakmai szabályok, protokollok, intézményi szabályzatok, belső előírások alapján történő - naprakész, pontos vezetése.

Helyettesíti a szakápoló.

6.3.4. Szociális munkatárs

Közvetlen felettese a vezető orvos.

Feladatai:

- A hajléktalan személyekkel kapcsolatos szociális szakmai dokumentáció - jogszabályok, szakmai szabályok, protokollok, intézményi szabályzatok, belső előírások alapján történő - naprakész, pontos vezetése, az egészségügyi dokumentáció kivételével.

- A hajléktalan személyek támogatása a családi kapcsolatainak felkutatásában, ápolásában.
- Egyéni esetkezelés, szociális csoportmunka végzése.
- Az Egészségügyi Centrum - Nyíregyházi Hajléktalan Lábadozóból történő továbblépéshez nyújtott személyre szabott segítségnyújtás.
- A szervezeti egységen belüli közösségi élet szervezése.
- A hivatalos ügyek intézésének segítése a hajléktalan személyek részére.
- Résztétel a fennjáró betegek étkeztetésében, az étel kiosztásában, tálalásában.
- A mozgó egészségügyi szolgálat hívásainak fogadása, a kivonulás szervezéséhez szükséges információ biztosítása a mozgó orvosi szolgálatban munkát végzők részére.
- A hajléktalan személyek ellátásához szükséges tisztálkodó szerek, ágyneműk, textilneműk raktározása, kiosztása.
- A hajléktalan személyek pénz- és vagyonkezelésével kapcsolatos feladatok ellátása.
- A hajléktalanok ruházatának megsemmisítése esetén csereruha biztosítása.
- Ruhaadományok szervezése, fogadása, rendszerezése, a ruhaneműk kiadása.
- A szervezeti egység működéséhez szükséges fogyóeszközök, tisztítószer, irodaszerek, stb. pótlásának ügyintézése a vezető orvos jóváhagyásával.
- Kapcsolattartás az egészségügyi és szociális intézményekkel, civil szervezetekkel, hatóságokkal, stb.

Helyettesíti a szakápoló.

6.3.5. Gépkocsivezető

Közvetlen felettese a vezető orvos.

Feladatai:

- A rábizott gépjármű megfelelő műszaki állapotban és tisztán tartása.
- A gépjármű vezetése a mindenkori forgalomnak, a KRESZ-nek, a vonatkozó biztonsági előírásoknak, utasításoknak megfelelően.
- A jogszabályban, belső szabályzatban meghatározott, munkájához szükséges dokumentáció (menetlevél, stb.) vezetése.
- A személyszállítási és anyagmozgatási feladatok ellátása.
- A mozgó egészségügyi szolgálatban a gépjárművezetői feladatok ellátása, az orvos utasításainak megfelelően közreműködés a szolgálat munkájában.

Helyettesíti a gépkocsivezető.

6.3.6. Portás feladatai

Közvetlen felettese a vezető orvos.

Feladatai:

- Az ingatlan gépjárműforgalmának és gyalogos ügyfélforgalmának felügyelete.
- Az épület bejáratainak őrzése, nyitása, zárása.
- Az épület vagyónvédelme, különösen az ajtók és az ablakok zárása.
- A szükséges útbaigazítás biztosítása az érdeklődőknek, látogatóknak.
- A betegmozgatás segítése épületen kívül és belül.
- A hulladékgyűjtő edényzetek kihelyezése.
- Az épület rendjének megzavarása esetén a rend helyreállítása, szükség szerint a rendőrség értesítése.
- A külső udvar rendben tartása.

Helyettesíti az arra kijelölt személy.

6.3.7. Takarító feladatai

Közvetlen felettese a vezető orvos.

Feladatai:

- Az infekciókontroll során meghatározott, fertőtlenítést, tisztítást célzó műveletek meghatározott rendszerességgel történő elvégzése.
- A részleg belső rendjének, helyiségeinek napi takarítása, a közös helyiségek, folyosók stb. tisztán tartása.
- A vizes helyiségekben a csapok tisztán tartása, a WC kagylók, zuhanyzók fertőtlenítése.
- A nyílászárók, a csempével burkolt falak tisztán tartása.
- Portalanítás elvégzése.
- Nagytakarítás végzése ablaktisztítással.
- Fertőtlenítő takarítás végzése.
- Vegyszerek, tisztítószeres megfelelő tárolásának biztosítása.

Helyettesíti a takarítót.

6.4. Otthoni szakápolás és hospice szakápolási szolgálat

Az otthoni szakápolás a biztosított otthonában vagy tartózkodási helyén, kezelőorvosának rendelésére, szakképzett ápoló által végzett tevékenység.

A haldokló beteg gondozásának, a hospice ellátásnak a célja a hosszú lefolyású, halálhoz vezető betegségben szenvedő személy testi, lelki ápolása, gondozása, életminőségének javítása, szenvedéseinek enyhítése és emberi méltóságának haláláig való megőrzése.

Biztosítani kell:

- a beteg fájdalmának csillapítását, testi tüneteinek és lelki szenvedéseinek enyhítését, valamint, hogy hozzátartozói és a vele szoros érzelmi kapcsolatban álló más személyek mellette tartózkodjanak,
- a haldokló beteg hozzátartozóinak segítségét a beteg ápolásában, továbbá lelki gondozásukat a betegség fennállása alatt és a gyász időszakában. A hospice ellátást lehetőség szerint a beteg otthonában, családja körében kell nyújtani.

6.4.1. Szakápoló feladatai

- szondán át történő tápláláshoz és folyadékfelvételhez kapcsolódó szakápolási tevékenységek végzése és megtanítása;
- állandó katéter cseréjéhez vagy rendszeres katéterezéshez, hólyagöblítéshez kapcsolódó szakápolási feladatok;
- korszerű sebellátás, sebkötözés: műtéti sebek ellátása; lábszárfekély kezelés; felfekvések kezelése; égési sebek ellátása;
- műtéti területek (nyitott és zárt sebek) ellátása, sztoma - terápia és különböző célt szolgáló drének kezelésének szakápolási feladatai, szakma specifikus szájápolási tevékenység műtét után;
- tartós fájdalomcsillapítás szakápolási feladatai;
- beöntés és hozzá kapcsolódó szakápolási tevékenységek;
- intravénás folyadék- és elektrolit pótláshoz, parentális gyógyszerbeadáshoz kapcsolódó szakápolási feladatok;
- tracheális kanül tisztítása, betét cseréje, a tevékenység tanítása;
- szükség esetén speciális tevékenység végzése, például: EKG, oscillometria, oxigénterápia, légzésterápia, szívó alkalmazása, gyógylámpák alkalmazása, TENS készülék alkalmazása;
- dekubitálódott területek, fekélyek szakápolási feladatai;
- betegség következményeként átmenetileg vagy véglegesen kiesett, vagy csökkent funkciók helyreállításához, fejlesztéséhez vagy pótlásához kapcsolódó szakápolási feladatok: mozgás és mozgatás eszközei használatának tanítása, hely és helyzetváltoztatás segítése;

- balesetek és egyéb műtétek utáni szakápolási feladatok és az önellátás korlátozottsága esetén testi higiénié biztosítása, valamint a mozgás segítése;
- gyógyászati segédeszközök/protézisek használatának tanítása és a hozzá kapcsolódó szakápolási feladatok elvégzése;

6.4.2. Gyógytornász feladatai

- orvosi elrendelésre, orvosi diagnózissal önállóan végzi a tevékenységét különböző területeken, melyet a koordinátor előzőleg jóváhagyott,
- a betegdokumentációt naprakészen vezeti, a kért határidőre azt a koordinátor rendelkezésére bocsátja,
- felméri az ellátást igénybevevő státuszát, fizioterápiás kezelési tervet készít együtt a klienssel,
- tájékoztatja koordinátorát a beteg állapotában bekövetkezett bármely változásról,
- munkája kiterjed a passzív, vezetett aktív, aktív mozgásra és mozgatásra (izometriás, izotóniás), teljes mobilizációra különböző testhelyzetekben, ízületi mozgáspálya növelésére, kontraktúrák megelőzésére és kezelésére irányuló nyújtásra, stretchingre, keringés és légzés javítására, relaxációra, tartás korrekcióra.

IV. FEJEZET AZ INTÉZMÉNY MŰKÖDÉSI RENDJE

1. A foglalkoztatással kapcsolatos szabályok

A munkáltatói jogkör gyakorlásának módja:

Az intézményvezető felett a munkáltatói jogokat gyakorlására az alapító okiratban, és a jogszabályokban foglaltak szerint kerül sor.

A munkáltatói jogkör gyakorlására az intézményvezető jogosult, aki valamennyi egészségügyi szolgálati jogviszonyban álló személy felett gyakorolja a munkáltatói jogokat. Az intézményben foglalkoztatottak vonatkozásában a vezetők/koordinátorok az SzMSz III.1. pontja alapján az ott meghatározott hozzájuk tartozó vezetésük alá besorolt munkakörök esetében az alábbi átruházott munkáltatói részjogköröket gyakorolják:

- az egyes munkaköri leírásban szereplő feladatok ellátásának ellenőrzése,
- a szabadságolási ütemterv jóváhagyása,
- a szabadságolás engedélyezése,
- egészségügyi szolgálati jogviszonyban álló személyek munkavégzésének ellenőrzése,
- a helyettesítés rendjének megállapítása.

Egyebekben előkészítik, végrehajtják az intézményvezető munkáltatói intézkedéseit.

A rendkívüli és a fizetés nélküli szabadság engedélyezése az intézményvezető jogkörébe tartozik.

2. Vezetői értekezlet

Az intézményvezető tevékenységét segítő operatív testület, amely rendszeresen egyeztet az intézmény szervezetét, működését érintő átfogó, illetve a koordinációt igénylő kérdésekről, a tervezett fejlesztésekről, pályázati lehetőségekről, a dolgozók munkakörülményeit érintő intézkedési lehetőségekről, illetve a szervezést igénylő napi feladatokról.

Tagjai:

- igazgató,
- Igazgatási szakértő,
- Egészségügyi Centrum - Nyíregyházi Hajléktalan Lábadozó vezető orvosa,
- humánpolitikai ügyintéző és/vagy munkatárs

3. Csoportértekezlet

Az egyes szolgálatok vezetői szükség szerint, de negyedévente legalább egyszer csoportértekezletet tartanak a csoportban dolgozók munkájának összehangolása, új feladatok meghatározása, a várható intézkedésekről való tájékoztatás, a munka értékelése, az intézmény működésével kapcsolatos információk átadása céljából.

Tagjai:

- a csoport működéséért közvetlenül felelős vezető,
- a csoportban dolgozók.

4. Apparátusi munkaértekezlet

Az intézmény szervezetében, működésében bekövetkező jelentős változások, intézkedések bevezetése előtt összehívott értekezlet, amelyen az intézmény valamennyi dolgozója részt vesz.

5. Oktatási feladatok ellátása

Az intézmény terepgyakorlatok lebonyolítása révén részt vehet az egészségügyi ágazati képzésben tanuló hallgatók elméleti és gyakorlati képzésében. A képzést az intézményvezető abban az esetben engedélyezi, ha az intézmény által nyújtott ellátások, szolgáltatások zavartalanságát nem veszélyeztetik. Az intézményvezető az egyes gyakorlati képzések intézményen belüli koordinálására felelőst jelölhet ki.

6. Veszélyes hulladék kezelése

Az intézmény - mint egészségügyi szolgáltatást nyújtó - köteles gondoskodni a tevékenysége gyakorlása során keletkező (egészségügyi, veszélyes) hulladék kezeléséről. Szerződéses jogviszony alapján gondoskodik a területi ellátási kötelezettséggel rendelkező praxisok háziorvosi, házi gyermekorvosi és fogorvosi tevékenysége során keletkező veszélyes hulladékok gyűjtéséről, elszállításáról, adminisztrációjáról. A veszélyes hulladék begyűjtésének, kezelésének megszervezéséért az Igazgatási szakértő felel.

7. Az intézmény gazdálkodásának rendje

A gazdálkodással, ezen belül kiemelten a költségvetés tervezésével, végrehajtásával kapcsolatos feladatok a jogszabályok és a fenntartó rendelkezéseinek figyelembevételével, intézmény vezetőjének, és a gazdasági szervezet vezetőjének feladata.

A gazdálkodási feladatokat a gazdasági ügyrendben, és a gazdálkodás vitelét elősegítő belső szabályzatokban meghatározott módon kell végezni.

Az Intézmény pénzügyi-gazdasági feladatait az alábbi költségvetési szerv végzi:

név: **Közintézményeket Működtető Központ (KÖZIM)**

székhelye: 4400 Nyíregyháza, Országzászló tér 1.

Az intézmény pénzügyi-gazdasági feladatait a KÖZIM és az intézmény által kötött mindenkor érvényes és hatályos munkamegosztási megállapodás szerint végzi, amely a következőket tartalmazza:

- az intézmény éves költségvetésének tervezésében való közreműködés, az elemi költségvetések és éves beszámolók készítése, előirányzat-nyilvántartás, a felhasználás figyelemmel kísérése, előirányzat-módosítás kezdeményezése;
- könyvvizetés, bankszámlakezelés, készpénzkezelés;
- intézmény által leadott nyertes pályázatok költségvetés alapján elkülönített kezelése, pénzügyi elszámolás elkészítése;
- a pénzügyi-gazdasági területhez tartozó szabályzatok elkészítése, folyamatos karbantartása (Számviteli Politika, Pénzkezelési Szabályzat, Eszközök és Források Értékelési Szabályzata, Gazdasági Ügyrend);
- az intézmény adózással, járulékfizetéssel és azok elszámolásával kapcsolatos feladatainak kezelése (ÁFA, rehabilitációs hozzájárulás, kifizetői adó, cégtelefon adó, reprezentációs adó stb.);
- az intézmény működésével kapcsolatos egyéb statisztikai jelentési kötelezettségek teljesítése (beruházási, energia, üres álláshely stb.);
- ellenjegyzési jogkör gyakorlása az intézmények vezetőinek kötelezettségvállalása és utalványozása esetén.

8. Iratkezelés rendje

Az intézmény az iktatást és az irattárolást központilag, az intézmény székhelyén szervezi. A kijelölt ügykezelő iratkezelési feladatainak ellátását az igazgatási szakértő felügyeli.

A telephelyekre érkező küldemények székhelyre történő haladéktalan továbbításáról a szakmailag elkülönülő egységek vezetői, felelősei gondoskodnak.

Az iratkezelési szabályzatban foglaltak végrehajtásáért, a szervezeti, működési és ügyrendi szabályok, az alkalmazott informatikai eszközök és eljárások, valamint az irattári terv és iratkezelési előírások folyamatos összhangjáért, az iratok szakszerű és biztonságos megőrzésére alkalmas irattár kialakításáért és működtetéséért, továbbá az iratkezeléshez szükséges egyéb tárgyi technikai és személyi feltételek biztosításáért, felügyeletéért az intézményvezető felelős.

9. Vagyonnyilatkozat-tételi kötelezettség rendje

A közpénzek felhasználásának átláthatósága érdekében az intézmény alább felsorolt munkaköreit betöltők vagyonnyilatkozat tételére kötelezettek:

- igazgató
- igazgatási szakértő

A vagyonnyilatkozat-tételi kötelezettség teljesítésére és az ezzel kapcsolatos eljárásra vonatkozó részletes szabályokat a vagyonnyilatkozat-tételi szabályzat tartalmazza, melynek végrehajtásáért az intézményvezető a felelős.

10. Ellenőrzés

10.1. Belső ellenőrzés

Az intézmény belső ellenőrzését Nyíregyháza Megyei Jogú Város Polgármesteri Hivatalának Ellenőrzési Osztálya látja el.

10.2. Belső kontrollrendszer

Az intézmény vezetője – a vonatkozó előírások betartásával – a működés folyamatára és sajátosságaira tekintettel köteles kialakítani, működtetni és fejleszteni a költségvetési szerv belső kontroll rendszerét.

10.3.Külső ellenőrzés

Az intézmény vezetője köteles együttműködni a feladat –és hatáskörrel rendelkező külső ellenőrző szervekkel a feladatellátásuk során.

10.4. Irányító szerve ellenőrzés

Az intézmény tevékenységének törvényességi, szakszerűségi és hatékonysági ellenőrzésére a fenntartó irányítói hatáskörében eljárva jogosult.

Az intézmény működési rendjére vonatkozó további információkat, ami más szabályzatban nem fellelhető és az intézmény alapvető működéséről ad tájékoztatást, a szervezet ügyrendje tartalmazza.

ZÁRADÉK

Jelen Szervezeti és Működési Szabályzat 2023. napján lép hatályba.

Jelen Szervezeti és Működési Szabályzatot (SzMSz) Nyíregyháza Megyei Jogú Város Közgyűlése a/.....számú határozatával jóváhagyta.

Készítette:

.....
Hornák Attiláné
Igazgatási szakértő

Nyíregyháza, 2023.....

Jóváhagyta:

.....
Dr. Kovács Ferenc
polgármester

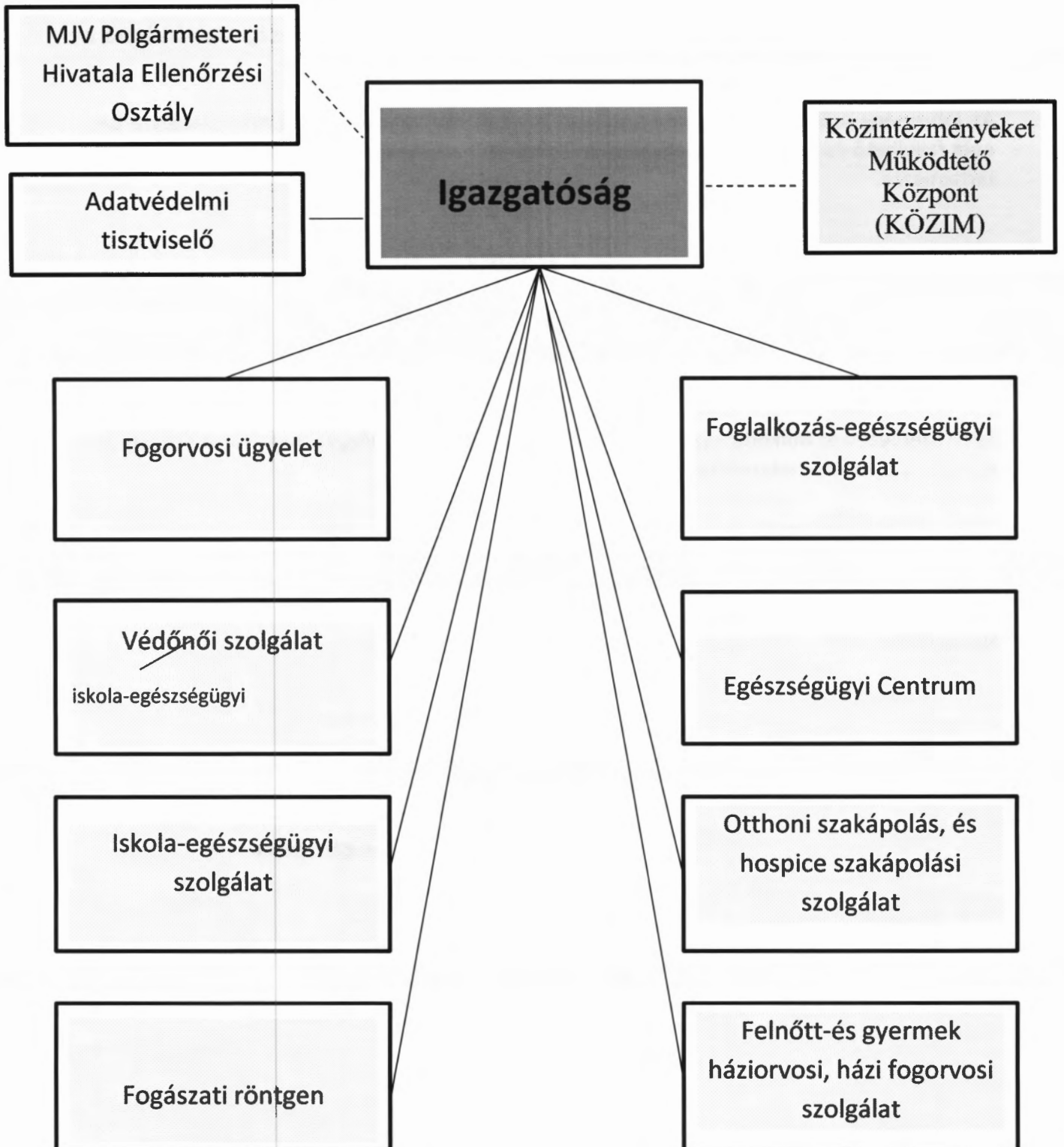

HASZONKÖLCSÖN-SZERZŐDÉS

– Védőnői ellátáshoz kapcsolódó ingatlanok és ingók ingyenes használatáról és üzemeltetési költségek viseléséről, valamint átmeneti szolgáltatásnyújtásról –

amely létrejött egyrészről

a(z) **Nyíregyháza Megyei Jogú Város Önkormányzata** (Székhely: 4400 Nyíregyháza, Kossuth tér 1.; adószám: 15731766-2-15; bankszámlaszám: 11744003-15402006 ; képviseli: Dr. Kovács Ferenc polgármester), mint használatba adó (a továbbiakban: **Használatba Adó** vagy **Önkormányzat**)

másrészről

a **Szabolcs-Szatmár-Bereg Vármegyei Oktatókórház** (Székhely: 4400 Nyíregyháza, Szent István utca 68.; adószám: 15813743-2-15; bankszámlaszám: 10044001-00333135-00000000; képviseli: Dr. Szűcs Attila Főigazgató), mint használatba vevő (a továbbiakban: **Használatba Vevő**, vagy **Kórház**)

között (a továbbiakban együtt: **Felek**) az alábbi feltételek szerint:

PREAMBULUM

Felek rögzítik, hogy az egészségügyi alapellátásról szóló 2015. évi CXXIII. törvény [Aetv.] 6/B. § alapján 2023. július 1. napjától az állam a települési önkormányzattal együttműködésben az Országos Kórházi Főigazgatóság, valamint az irányító vármegyei intézmény útján gondoskodik a védőnői ellátásról. Az Aetv. 6/B. § (2) bekezdés b) pontja alapján Önkormányzat illetékességi területén a védőnői ellátás tárgyi feltételeit az Országos Kórházi Főigazgatóság, a Kórház útján az Önkormányzattal kötött jelen megállapodással biztosítja.

Felek rögzítik, hogy az Aetv. 23. § (5) bekezdése alapján a települési önkormányzat 2023. július 1. napjával biztosítja az állam számára a 2023. június 30. napján védőnői ellátásra szolgáló ingó és ingatlan vagyonnak az ingyenes használatát azzal, hogy az Aetv. 23. § (6) bekezdése alapján a települési önkormányzat a 2022. december 31. napján a védőnői ellátásra szolgáló ingatlan és ingó vagyonát a védőnői ellátástól nem vonhatja el.

Önkormányzat nyilatkozza, hogy jelen megállapodás tárgyául szolgáló ingatlanok és ingóságok felett, mint tulajdonos a használat átengedésének jogával rendelkezik.

Önkormányzat nyilatkozza, hogy – tekintettel arra, hogy a jelen megállapodás tárgyául szolgáló ingatlanokat és ingóságokat eddig a területi védőnői ellátás biztosítására használta – a jelen szerződés tárgyául szolgáló Ingatlanok és Ingóságok jelen megállapodás szerinti hasznosítása az Önkormányzat által kötelezően ellátandó feladatok ellátását nem veszélyezteti.

Felek rögzítik, hogy a nemzeti vagyonról szóló 2011. évi CXCVI. törvény [Nvtv.] 7. § (1) bekezdése értelmében a nemzeti vagyon alapvető rendeltetése a közfeladat ellátásának biztosítása.

Felek rögzítik, hogy az Nvtv. 11. § (13) bekezdése alapján nemzeti vagyon ingyenesen kizárólag közfeladat ellátása céljából, a lakosság közszolgáltatásokkal való ellátása, valamint e feladatok ellátásához szükséges infrastruktúra biztosítása céljából az ahhoz szükséges mértékben hasznosítható, valamint adható vagyonkezelésbe.

Az államháztartásról szóló 2011. évi CXCV. törvény [Áht.] 3/A.§ (1) bekezdése értelmében közfeladat a jogszabályban meghatározott állami vagy önkormányzati feladat.

Jelen megállapodás célja, hogy az Önkormányzat – az Aetv. 6/B. § (1) bekezdésében foglalt együttműködési kötelezettségének teljesítése érdekében – jelen szerződésben meghatározott ingatlanok és ingóságok haszonkölcsönbe adásával, valamint a megállapodásban részletezett kapcsolódó szolgáltatások ideiglenes nyújtásával közreműködjön a Kórházzal az Önkormányzat illetékességi területén a területi védőnői ellátás működtetésében, amely alapvető közfeladatnak minősül.

A fentiek előre bocsátását követően a Felek az alábbiakban állapodnak meg:

I. SZERZŐDÉS TÁRGYA

- 1.1. Felek rögzítik, hogy Önkormányzat tulajdonát képezi a Preambulumban meghatározottak szerint a jelen szerződés 1. számú melléklete szerinti ingatlanok vagy ingatlanrészek, az ott meghatározott tulajdoni hányadban, és viszonyok mellett. (a továbbiakban: **Ingatlanok**).
- 1.2. Felek rögzítik, hogy Önkormányzat 1/1 arányú tulajdonjoggal, rendelkezik a jelen szerződés 2. számú melléklete szerinti ingóságok (a továbbiakban: **Ingóságok**) vonatkozásában.
- 1.3. Önkormányzat az Ingatlanokat és Ingóságokat a Preambulumban megjelölt közfeladat ellátása céljából Kórház ingyenes használatába adja, aki azokat használatba veszi.
- 1.4. Önkormányzat jelen megállapodás aláírásával nyilatkozik, hogy nincs olyan harmadik fél, akinek joga, jogos érdeke a Felek közötti, Ingatlanok és Ingóságok biztosítására vonatkozó jogügylet létrejöttét korlátozná vagy megakadályozná vagy amennyiben lenne ilyen harmadik fél, úgy Önkormányzat vállalja, hogy a jelen szerződés megkötésének időpontjáig az érintettet a jogügyletről tájékoztatja, és az Ingatlanok, illetve Ingóságok Kórház általi ingyenes használata kapcsán a harmadik fél támogató nyilatkozatát beszerzi, erről Kórházat tájékoztatja és jelen megállapodás elválaszthatatlan mellékleteként (3. számú melléklet) csatolja.
- 1.5. Önkormányzat az Ingatlanok birtokát 2023. július 1. napján, ismert és megtekintett műszaki állapotban, a szükséges és elválaszthatatlan tartozékaival együtt ruhazza át Kórház részére. Felek az Ingatlanok, illetve Ingóságok átadás-átvételéről jegyzőkönyvet vesznek fel, melyet utólag 4. számú mellékletként jelen szerződéshez csatolnak.

II. SZERZŐDÉS HATÁLYA

- 2.1. Jelen szerződést Felek 2023. július 1. napjától kezdődő hatállyal határozatlan időtartamra kötik.
- 2.2. Jelen szerződés VIII., valamint 9.5. pontjai hatályát veszti 2023. december 31. napján.

III. FELEK JOGAI, KÖTELEZETTSÉGEI

- 3.1. Kórház az Ingatlanokat, illetve Ingóságokat kizárólag a területi védőnői ellátás Önkormányzat illetékességi területén történő biztosítására, az azzal kapcsolatos feladatellátásra használhatja, azt harmadik személy használatába Önkormányzat engedélye nélkül nem adhatja és egyéb tevékenységre nem használhatja.
- 3.2. Kórház köteles az Ingatlanokat a jó gazda gondosságával kezelni, állapotát megóvni, karbantartani. Felelős minden olyan kárért, amely ezen kötelezettsége elmulasztásából adódik, illetve rendeltetésellenes vagy szerződésellenes használat következménye. Amennyiben Kórház az Ingatlanokat és az abban található Ingóságokat a 3.1. pontban foglaltak ellenére Önkormányzat engedélye nélkül más részére használatba adja, abban az esetben azokért a károkért is felelős, amelyek e nélkül nem következtek volna be.
- 3.3. Az Ingatlanok, illetve Ingóságok használata során az Önkormányzatnak vagy harmadik személynek Kórház által okozott károkért Kórház felel.
- 3.4. Az átadásra kerülő Ingatlanok fenntartásával, az azokon végzett tevékenység folytatásával és üzemeltetésével kapcsolatban felmerülő valamennyi költség – különös tekintettel az Ingatlanok közüzemi költségeire - Kórházra terhelik, amelyet Kórház az esedékesség időpontjában köteles kiegyenlíteni.

Az Önkormányzattal közösen használt ingatlanok vonatkozásában a jelen pontban meghatározott azon költségeket, amelyekre Kórház műszaki, jogi vagy egyéb okból nem tud külön szerződést kötni, Felek területarányosan osztják meg egymás között, úgy, hogy a költségeket Önkormányzat előlegezi a szolgáltató felé és Kórház Önkormányzat többletköltségét utólag a IV. pontban meghatározott fizetési feltételek szerint megtéríti.

- 3.5. Kórház 2024. január 1. napjától kezdődő hatállyal köteles az átadásra kerülő Ingatlanok vonatkozásában a közművek üzemeltetőivel saját nevére szóló közüzemi szerződést kötni, hacsak azt műszaki, jogi vagy egyéb akadály ki nem zárja.

Amennyiben a Kórház részére szóló közüzemi szerződések megkötése a jelen. pontban foglalt módon bármilyen okból nem lehetséges, úgy Kórház az Önkormányzat által részére

továbbszámlázott, az Ingatlanok egészéhez viszonyított arányos közüzemi díjak megfizetésére köteles a IV. pontban meghatározott fizetési feltételeknek megfelelően.

- 3.6.** Kórház 2024. január 1. napjától kezdődő hatállyal köteles a jelen szerződés alapján kizárólag Kórház által használt Ingatlanok vonatkozásában épületbiztosítást kötni, és annak díját 2024. január 1. napját követően, jelen szerződés hatálya alatt viselni.

Önkormányzat köteles a jelen szerződés alapján Kórházzal közösen használt ingatlanok vonatkozásában az épületbiztosítási szerződéseit fenntartani. Kórház köteles a jelen bekezdésben meghatározott épületbiztosítási szerződések szerinti biztosítási díj területarányos részét az Önkormányzat részére megtéríteni a IV. pontban meghatározott fizetési feltételeknek megfelelően.

- 3.7.** Kórház a működéshez szükséges hatósági engedélyeket, a műszaki állapot létrehozásához szükséges kiviteli munkákat – az önkormányzati hozzájárulás igénybevétele nélkül – saját költségén köteles beszerezni, elvégezni. Szerződő felek rögzítik, hogy Önkormányzat sem az Ingatlanrész rendeltetésszerű használatához, sem a Kórház tevékenységéhez szükséges átalakítási, kialakítási, felújítási, korszerűsítési költségeit – a jelen pontban meghatározott kivétellel – nem téríti meg.

Felek megállapodnak abban, hogy Önkormányzat jelen szerződés bármilyen jogcímen történő megszűnése esetén megtéríti Kórháznak az Ingatlanokon végzett értéknövelő beruházásait – az *Önkormányzat beruházásából eredő gazdagodásának mértékéig* – azon Ingatlanok vonatkozásában, melyet Kórház az Önkormányzat részére visszaszolgált.

- 3.8.** Kórház 2024. január 1. napját követően saját költségén, külön szerződés alapján köteles a kizárólag Kórház által használt Ingatlanok folyamatos rovar – és rágcsálómentességét, valamint takarítását biztosítani. A karbantartási kötelezettség 2024. január 1. napját követően kizárólag Kórházra terhel, ideértve az Ingatlanokban található Ingóságok karbantartását is.

Az Kórház és az Önkormányzat által közösen használt ingatlanok rovar – rágcsáló mentesítésére, valamint takarítására a 3.4. pont közös használatú ingatlanokra vonatkozó rendelkezéseit rendelik alkalmazni.

- 3.9.** Kórház az Önkormányzat Ingatlanokra és Ingóságokra vonatkozó ellenőrzését elősegíteni, és tűrni köteles. Kórház köteles továbbá napszaktól függetlenül biztosítani és tűrni Önkormányzatnak vagy az általa meghatalmazott személynek, vagy bármely közszolgáltatónak, illetve hatóságnak az Ingatlanba történő bejutását rendkívüli káresemény, illetőleg vészhelyzet fennállása miatt az Ingatlanon belül szükséges hibaelhárítás elvégzésének biztosítása esetén. Amennyiben Kórház képviselője az ilyen eseménynél nincs jelen, a belépésről a vészhelyzet megszűnése után Önkormányzat Kórházra haladéktalanul tájékoztatja.
- 3.10.** Kórház köteles tartózkodni minden olyan magatartástól, amely az Ingatlanok, épületek többi önálló rendeltetési egységének rendeltetésszerű használatát zavarná.
- 3.11.** Kórház felelős az ingatlanrészben található vagyontárgyakban bekövetkezett, illetve Önkormányzatnak vagy harmadik személynek okozott azon károkért is, amelyet Kórház, vagy képviselői, megbízottjai, alkalmazottjai, a nevében eljáró harmadik személyek, illetve bármely olyan személy, akinek magatartásáért Kórház jelen szerződés vagy jogszabály alapján felelős, szándékos vagy gondatlan magatartása idézett elő.
- 3.12.** Kórház gondoskodik az Ingatlanon belüli hulladék összegyűjtéséről és a megfelelő higiéniai szabályok betartásáról.
- 3.13.** Kórház vállalja, hogy az Ingatlanokat, illetve Ingóságokat érintő meghibásodások esetén haladéktalanul, de legkésőbb 3 munkanapon belül az Önkormányzat kapcsolattartóját írásban tájékoztatja, a meghibásodás Kórház általi kijavításának várható időpontja mellett. E tekintetben szerződő felek rögzítik, hogy a jelen szerződéssel átadásra kerülő Ingóságok megsemmisülése vagy használhatatlanná válása esetén azok pótlására Önkormányzat nem köteles.

Az Ingóságok vagy azok egy részének megsemmisülése vagy használhatatlanná válása esetén Önkormányzat, Kórház ezirányú tájékoztatásának kézhezvételétől számított 8 napon belül nyilatkozik, hogy a megsemmisült vagy használhatatlanná vált dolog maradványát átveszi, vagy annak Kórház általi selejtezéséhez hozzájárul. Utóbbi esetben a megsemmisült vagy

használatlaná vált dolog Kórház általi selejtezéséről készült jegyzőkönyvet, Kórház annak felvételétől számított 8 napon belül megküldi Önkormányzat részére.

3.14. Kórház az Ingatlanokban – *ide nem értve a mindennapos működés során esetlegesen bekövetkező, kisebb értékű karbantartási, javítási, esetlegesen festési munkálatokat –* valamennyi építési (korszerűsítési, átalakítási, bontási, kivitelezési stb.) munkát – *különösen, ha ezek elvégzése építésügyi hatósági engedély birtokában lehetséges –* kizárólag Önkormányzat írásos engedélyét követően végezhet el. Az Ingatlanokat érintő építési, felújítási munkák esetében a felmerülő költségek tekintetében a Felek külön megállapodást kötnek.

3.15. Kórház köteles Önkormányzatot bármely, az Ingatlanokkal, illetve Ingóságokkal kapcsolatos váratlan eseményről tájékoztatni.

3.16. Kórház köteles jelen szerződés megszűnésekor az Ingatlanokat, illetve Ingóságokat – *azok átvett tartozékaival, berendezési és felszerelési tárgyaival együtt –* visszaszolgáltatni.

Az Ingóságok – vagyok azok egy részének – megsemmisülése vagy használhatatlanná válása esetén Felek a Ptk. lehetetlenülésre vonatkozó szabályait rendelik alkalmazni azzal, hogy Önkormányzat a megsemmisült vagy használhatatlanná vált dolgok maradványait a szerződés megszűnését megelőzően is követelheti.

3.17. Kórház köteles az általa átvett ingóságokról minden évben december 31-i fordulónappal az önkormányzat által kiküldött leltárív alapján mennyiségi leltárfelvételt készíteni, és az eszközök hiánytalan meglétét a leltáríveken aláírásával igazolni.

3.18. Az Ingatlanokban Kórház által elhelyezett tárgyakért, eszközökért Önkormányzat felelősséget nem vállal, azokra vonatkozóan a kárveszélyt Kórház viseli.

3.19. Kórház kötelessége Önkormányzat Ingatlanokra vonatkozó munka- és tűzvédelmi szabályzatok betartása, ill. betartatása. Bármilyen Kórház tevékenységére vonatkozó hatósági előírás megszegéséből keletkezett anyagi kár Kórházra terheli.

3.20. Kórház jelen szerződés aláírásával kifejezetten nyilatkozik arról és kötelezettséget vállal arra, hogy jelen megállapodás hatályának fennállása alatt az Ingatlanokon környezetkárosító tevékenységet sem ő, sem vele bármilyen jogviszonyban álló harmadik személy nem folytat.

Amennyiben ennek ellenére az Ingatlanok valamelyike a megállapodás hatályának fennállása alatt a Kórház vagy vele bármilyen jogviszonyban álló harmadik személy tevékenysége nyomán környezeti károsodást szenved, Kórház köteles a kármentesítést a károsodásról való tudomásszerzését követően haladéktalanul, saját költségén elvégezni vagy elvégeztetni, egyidejűleg a károsodás tényéről és a megtett intézkedésekről Önkormányzatot írásban értesíteni.

IV. FIZETÉSI FELTÉTELEK

4.1. Kórház a jelen szerződés szerinti költségtérítéseket az Önkormányzat által havonta, szabályszerűen kiállított számla alapján, annak kézhezvételétől számított 30 napon belül, a számlán feltüntetett bankszámlaszámra történő átutalás útján köteles kifizetni.

4.2. Önkormányzat tudomásul veszi, hogy Kórház a számlát abban az esetben fogadja be, amennyiben azon feltüntetésre kerül jelen szerződés Kórház által rávezetett iktatószáma, melyről Kórház a szerződés aláírását követően tájékoztatást ad Önkormányzat részére.

4.3. Fizetési késedelem esetén Önkormányzat a Ptk. szerinti késedelmi kamat felszámítására jogosult, melynek mértéke a Ptk.-ban szereplő mérték.

V. KAPCSOLATTARTÁS

5.1. Felek a szerződés rendelkezéseinek érvényesülése érdekében egymással együttműködnek, és kölcsönösen segítik egymást. A szerződés megkötése után felmerülő, a szerződés teljesülését akadályozó körülményről Felek a lehető legrövidebb időn belül kötelesek egymást tájékoztatni.

Kapcsolattartó az Önkormányzat részéről:

Név:
Tel.:

E-mail:

Kapcsolattartó a Kórház részéről:

Név:

Tel.:

E-mail:

- 5.2.** Felek megállapodnak abban, hogy a kapcsolattartók személyében bekövetkezett változásról haladéktalanul, írásban tájékoztatják egymást és ennek elmaradásáért felelősséggel tartoznak. Bármelyik fél kapcsolattartója részéről megküldött minden értesítést és tájékoztatást mindaddig hatályosnak és érvényesnek kell tekinteni, ameddig az adott fél írásban be nem jelenti a másik félnek a kapcsolattartó személyében bekövetkezett változásokat.

Felek rögzítik, hogy a kapcsolattartók személyben történő változás közöttük szerződésmódosítást nem igényel.

VI. TITOKTARTÁS, ADATVÉDELEM

- 6.1.** Felek rögzítik, hogy a szerződésben megadott személyes adataik kezelése a mindenkor hatályos jogszabályoknak – *így különösen az Infotv., valamint az általános adatvédelmi rendelet (GDPR) rendelkezéseinek* – megfelelően a szerződés teljesítéséhez szükségesek; kapcsolattartói adatait a szerződés keretén belül, jogos érdekük alapján adják át egymásnak az adatkezelési célhoz szükséges mértékben és ideig. A kapcsolattartói adatok kezelése tekintetében a szerződéses felek önálló adatkezelőnek minősülnek.
- 6.2.** Felek kötelezik magukat arra, hogy a szerződés teljesítése során tudomásukra jutott adatokat, információkat a szerződés időbeli hatályától függetlenül bizalmasan kezelik, azokat harmadik személy részére nem adják át, különös tekintettel az üzleti és egyéb titoknak minősülő adatokra, valamint – amennyiben a szerződés a Kórház által végzett, Preambulum szerinti közfeladatot is érinti – az egészségügyi adatokra. Jelen rendelkezés nem érinti a szerződés azon részeit, melyek a Kórház közfeladatot ellátó szerv jogállásából fakadóan az Infotv. alapján bárki számára hozzáférhető közérdekű, vagy közérdekből nyilvános adatnak minősülnek.

VII. SZERZŐDÉS MEGSZŪNÉSE

- 7.1.** Jelen megállapodás megszűnik:
- a. A Preambulumban meghatározott közfeladat megszűnésével;
 - b. Közös megegyezéssel;
 - c. a Kórház jogutód nélküli megszűnésével;
 - d. az Önkormányzat rendkívüli felmondásával;
 - e. jogszabályban meghatározott egyéb esetben;
- 7.2.** Felek jelen megállapodás rendes felmondásának jogát az Ingatlanok, illetve Ingóságok ingyenes használatba adása vonatkozásában kizárják.
- 7.3.** Önkormányzat jelen megállapodást egyoldalú, írásbeli jognyilatkozatával jogosult azonnali hatállyal megszüntetni (rendkívüli felmondás) az Nvtv. 11. § (12) bekezdésében foglalt esetben.
- 7.4.** Felek rögzítik, hogy jelen megállapodás bármely okból történő megszűnése esetén – a Preambulumban megjelölt közfeladat Kórház általi ellátásáig – Önkormányzat az Ingatlanok és Ingóságok ingyenes használatát az Aetv. 23. § (5) bekezdése alapján a megállapodás megszűnését követően is biztosítja Kórház részére.
- 7.5.** Jelen megállapodás megszűnése esetén az esetlegesen közösen használt Ingatlanok, illetve Ingóságok fenntartási/karbantartási költségeinek megosztásáról Felek jelen megállapodás (részleges) megszűnésének napjától kezdődően külön megállapodást kötnek.

VIII. ÁTMENETI RENDELKEZÉSEK

- 8.1.** Önkormányzat kötelezettséget vállal arra, hogy – *az ellátás biztonsága érdekében, akár alvállalkozók igénybevételeivel* – 2023. december 31. napjáig biztosítja a Preambulumban megjelölt közfeladat ellátásának zavartalan biztosításához szükséges – *Önkormányzat által a*

Preambulumban megjelölt közfeladat vonatkozásában 2023. június 30. napjáig nyújtott – szolgáltatásokat/tevékenységeket (a továbbiakban: Többletszolgáltatások). Az Önkormányzat által jelen pont alapján nyújtott Többletszolgáltatások Ingatlanonként meghatározott listáját jelen szerződés 5. számú melléklete tartalmazza.

- 8.2. Felek megállapodnak abban, hogy a 3.4. ponttól eltérően 2023. december 31. napjáig az Ingatlanok fenntartásával, és az azokon a Preambulumban meghatározott közfeladat ellátásával kapcsolatban felmerülő valamennyi költséget – *különös tekintettel az Ingatlanok közüzemi költségeire* – (a továbbiakban: Fenntartási Költségek) Önkormányzat előlegezi. Az Önkormányzat által jelen pont alapján előlegezett Fenntartási Költségek jogcímét, valamint mértékét jelen szerződés 5. számú melléklete tartalmazza.
- 8.3. Önkormányzat a 8.1. pontban meghatározott Többletszolgáltatások nyújtásáért, valamint a 8.2. pont szerinti Fenntartási Költségek előlegezéséért költségtérítés illeti meg az Önkormányzat ezekből eredő többletköltségeinek erejéig.

A költségtérítés mértékét – az Ingatlanok Kórház általi, jelen szerződés alapján történő használatának teljes ingatlanokra vetített arányának figyelembevételével – az 5. számú melléklet általánydíjak formájában tartalmazza azzal, hogy Felek az Önkormányzat 8.1-2. pontokban meghatározott kötelezettségeinek megszűnésekor a tényleges – számlákkal igazolt – többletköltségek alapján egymással elszámolnak.

- 8.4. Kórház a VIII. pontban meghatározott költségtérítést a IV. pontban meghatározott fizetési feltételeknek megfelelően fizeti meg Önkormányzat részére.

IX. ZÁRÓ RENDELKEZÉSEK

- 9.1. Felek kölcsönösen kijelentik, hogy az Nvtv. alapján átlátható szervezetnek minősülnek és kötelezettséget vállalnak arra, hogy amennyiben erre vonatkozóan változás következik be, azt haladéktalanul a másik fél részére bejelentik.
- 9.2. Kórház nyilatkozza, hogy vállalja, hogy
- a jelen megállapodásban vagy jogszabályban esetlegesen előírt beszámolási, nyilvántartási, adatszolgáltatási kötelezettségeket teljesíti;
 - az Ingatlant, illetve Ingóságokat jelen megállapodásban foglaltaknak és az Önkormányzat rendelkezéseinek, valamint a Preambulumban megjelölt célnak megfelelően használja;
 - az Ingatlanok, illetve Ingóságok hasznosításában – a Kórházzal közvetlen vagy közvetett módon jogviszonyban álló harmadik félként – kizárólag természetes személyek vagy átlátható szervezetek vesznek részt.
- 9.3. Felek rögzítik, hogy Önkormányzat (Kedvezményezett), az 1. mellékletben felsorolt és megjelölt ingatlanok korszerűsítését és ingóságok beszerzését TOP-6.6.1-15; TOP-6.5.1-15; TOP-6.5.1-16; TOP-6.5.1-19 pályázati konstrukciók keretében valósította meg. A pályázatok zárása jelen szerződés aláírásakor is folyamatban van, legkésőbb 2023.12.31.-ig megtörténik, amellyel kezdetét veszi a fenntartási kötelezettség, amely 5 évig, legkésőbb 2028.12.31.-ig tart. A fenntartásba lépésről és a fenntartási kötelezettség lejártának időpontjáról az Önkormányzat Kórházat haladéktalanul értesíti.

Kórház már jelen megállapodással kötelezettséget vállal arra, hogy a pályázatok megvalósítási- és fenntartási időszakában Önkormányzattal együttműködik, az alábbiak szerint:

- az átvett Ingatlanok esetében kötelező az eredeti funkció megtartása
- a felújított épületek, szobák állagát megóvjva, semmilyen állapotát romboló tevékenységet nem végez
- az épületek, szobák infrastruktúráját érintő hibáról haladéktalanul tájékoztatja az Önkormányzatot
- amennyiben újabb fejlesztési igény merül fel a Kórház részről, az Önkormányzattal egyeztetni azt, annak ismeretében, hogy a tervezett fejlesztési igény a korábban fejlesztett tevékenység bővítésére vagy minőségi fejlesztésére irányulhat, oly módon, hogy a korábbi projekt eredményeinek fenntartása biztosított maradjon.

- a pályázat keretén belül beszerzett ingó eszközök esetében biztosítja a rendeltetésszerű használatot,
- a jelen pontban meghatározott, az Önkormányzat fenntartási kötelezettségének teljesítése érdekében szükségessé vált, ingatlanokon végzett bármilyen felújítás, építés, átalakítás, állagmegóvás költségét megtéríteni, amennyiben azok elvégzésére a Kórház oldalán felmerülő okból lett szükség,
- a pályázat keretén belül beszerzett ingó eszközök esetén megtéríti az Önkormányzat fenntartási kötelezettségének teljesítése érdekében szükségessé vált javítás vagy pótlás költségét, amennyiben azok elvégzésére a Kórház oldalán felmerülő okból lett szükség,
- a helyszíni ellenőrzések során együttműködik, szükség esetén illetékes közreműködő személy jelenlétével segíti az ellenőrzés sikeres lebonyolítását
- a projektekben vállalt indikátorok jelentéséhez szükséges adatszolgáltatásokat biztosítja, amely adatszolgáltatás tekintetében kapcsolattartót jelöl ki
- fenntartási időszak végéig a Kedvezményezett által kihelyezett „D” típusú tájékoztató tábla meglétét biztosítja
- A NEAK finanszírozási szerződéseknek megfelelő új dokumentumát a feladat átadását követően az Önkormányzat számára haladéktalanul eljuttatja.

- 9.4. Felek között a jelen szerződés tárgyát képező bármilyen ügy kapcsán felmerülő vita esetén a felek kölcsönösen megegyeznek abban, hogy tárgyalásokat kezdenek a békés rendezés érdekében. Abban az esetben, ha a Felek nem tudnak írásos megegyezésre jutni, a jogvita esetére Felek kikötik a Nyíregyházi Törvényszék, illetve a Nyíregyházi Járásbíróság kizárólagos illetékességét.
- 9.5. Jelen szerződés VIII. pontjában meghatározott rendelkezések, valamint jelen szerződés egyéb részei közötti eltérés esetén jelen szerződés VIII. pontjában meghatározott rendelkezéseket kell alkalmazni.
- 9.6. Jelen szerződésben nem szabályozott kérdésekben a hatályos jogszabályi rendelkezések, különösen a Polgári törvénykönyvről szóló 2013. évi V. törvény és a nemzeti vagyon hasznosítására vonatkozó mindenkor kötelező rendelkezések az irányadóak.
- 9.7. Jelen megállapodás példányban jön létre melyből egyenlő részben illetik meg a példányszámok a Feleket

Felek a szerződést kölcsönös elolvasás és értelmezés után, mint akaratukkal és nyilatkozatukkal mindenben megegyezőt, jóváhagyólag és cégszerűen írják alá.

Mellékletek:

1. számú melléklet: *Ingyenes használatba adott ingatlanok/ingatlan részek adatai;*
2. számú melléklet: *Ingyenes használatba adott ingóságok adatai;*
3. számú melléklet: *Ingóságok tényleges tulajdonosainak Ingóságok ingyenes használatba adásához való hozzájárulásaik;*
4. számú melléklet: *Átadás-átvételi jegyzőkönyv;*
5. számú melléklet: *Többletszolgáltatások.*

kelt:

**Nyíregyháza Megyei Jogú Város
Önkormányzata**

használatba adó
képviselében

Dr. Kovács Ferenc polgármester

**Szabolcs-Szatmár-Bereg
Vármegyei Oktatókórház**

használatba vevő
képviselében

Dr. Szűcs Attila főigazgató

Szakmai ellenjegyzés: _____

Pénzügyi ellenjegyzés: _____

Jogi ellenjegyzés: _____

1. sz. melléklet Nyíregyháza Megyei Jogú Város Közgyűlésének/2023. (.....) számú határozatához

Okirat száma: SZOC/1753-14/2023

Megszüntető okirat

Az államháztartásról szóló 2011. évi CXCV. törvény 11. § (7) bekezdése alapján a(z) Egészségügyi Alapellátási Igazgatóság megszüntető okiratát a következők szerint adom ki:

1. A megszűnő költségvetési szerv megnevezése, székhelye, törzskönyvi azonosító száma

- 1.1. A megszűnő költségvetési szerv megnevezése: Egészségügyi Alapellátási Igazgatóság
- 1.2. A megszűnő költségvetési szerv székhelye: 4400 Nyíregyháza, Szent István utca 14.
- 1.3. A megszűnő költségvetési szerv törzskönyvi azonosító száma: 442330
- 1.4. A megszűnő költségvetési szerv adószáma: 15442332-2-15

2. A költségvetési szerv megszüntetésének körülményei

- 2.1. A költségvetési szerv megszűnésének dátuma: 2023. augusztus 31.
- 2.2. A költségvetési szerv megszüntetéséről döntést hozó szerv
 - 2.2.1. megnevezése: Nyíregyháza Megyei Jogú Város Önkormányzata
 - 2.2.2. székhelye: 4400 Nyíregyháza, Kossuth tér 1.
- 2.3. A költségvetési szerv megszüntetésének módja: Az államháztartásról szóló 2011. évi CXCV. törvény 11. § (3) bekezdés szerinti beolvadással.
- 2.4. A költségvetési szerv megszüntetésének oka: Az egészségügyi alapellátásról szóló 2015. évi CXXIII. törvény változásai következtében az intézmény által ellátott közfeladatok jövőbeni ellátásának racionalizálása miatt.
- 2.5. A jogutód költségvetési szerv

	megnevezése	székhelye
1	Nyíregyházi Szociális Gondozási Központ	4400 Nyíregyháza, Vécsey köz 2.

- 2.6. A megszűnő költségvetési szerv által ellátott közfeladat(ok) jövőbeni ellátásának módja: A költségvetési szerv valamennyi közfeladatait 2023.09.01-től a jogutód Nyíregyházi Szociális Gondozási Központ látja el.

3. A költségvetési szerv megszüntetésével összefüggő átmeneti rendelkezések

- 3.1. A kötelezettségvállalás rendje
- 3.1.1. A megszűnő költségvetési szerv által vállalható kötelezettségek köre és mértéke: Az intézmény vezetője a költségvetési szerv költségvetésében biztosított előirányzatok mértékéig, az intézmény kötelezettségvállalási szabályzatában foglaltak szerint vállalhat kötelezettséget.
- 3.1.2. A megszűnő költségvetési szerv általi kötelezettségvállalások határideje: 2023.08.31.
- 3.2. A költségvetési szerv fennálló magánjogi jogai és kötelezettségei – ideértve a vagyonkezelői jogot is – további gyakorlója: Nyíregyházi Szociális Gondozási Központ
- 3.3. Jogutódlással és feladatátadással összefüggő egyéb intézkedések: A Közintézményeket Működtető Központ, valamint a Nyíregyházi Szociális Gondozási Központ látja el a megszűnéssel kapcsolatos feladatokat.

Kelt: Nyíregyháza, „időbélyegző szerint”

P.H.

dr. Kovács Ferenc
polgármester

2. sz. melléklet Nyíregyháza Megyei Jogú Város Közgyűlésének /2023. (.....) számú határozatához

Okirat száma: SZOC/1753-15/2023

Módosító okirat

A Nyíregyházi Szociális Gondozási Központ Nyíregyháza Megyei Jogú Város Közgyűlése által 2023.06.05. napján kiadott, SZOC/2129-6/2023 számú alapító okiratát az államháztartásról szóló 2011. évi CXCV. törvény 8/A. §-a alapján –a Nyíregyháza Megyei Jogú Város Közgyűlésének /2023. (....) számú határozatára figyelemmel –a következők szerint módosítom:

1. Az alapító okirat 1.1.1. pontjában, a költségvetési szerv megnevezése sor helyébe az alábbi rendelkezés lép:

1.1.1. megnevezése: Nyíregyházi Szociális Gondozási és Egészségügyi Alapellátási Központ

2. Az alapító okirat 1.2.2. pontjában, a telephelyek megjelölését tartalmazó táblázat a következő sorokkal egészül ki:

	telephely megnevezése	telephely címe
12	Orvosi Rendelő	4400 Nyíregyháza, Ungvár sétány 35.
13	Orvosi Rendelő	4400 Nyíregyháza, Ungvár sétány 37.
14	Orvosi Rendelő	4400 Nyíregyháza, Alma utca 71.
15	Orvosi Rendelő	4400 Nyíregyháza, Vay Ádám körút 5.
16	Orvosi Rendelő	4400 Nyíregyháza, Vay Ádám körút 7.
17	Orvosi Rendelő	4400 Nyíregyháza, Toldi utca 65/a
18	Orvosi Rendelő	4400 Nyíregyháza, Fenyő utca 1.
19	Orvosi Rendelő	4400 Nyíregyháza, Hold utca 2/B.
20	Orvosi Rendelő	4481 Nyíregyháza, Fácán utca 2/a
21	Orvosi Rendelő	4400 Nyíregyháza, Csillag utca 4-6.
22	Orvosi Rendelő	4400 Nyíregyháza, Tokaji út 1/D.
23	Orvosi Rendelő	4400 Nyíregyháza, Szent István utca 14.

3. Az alapító okirat 2.2. pontjában, a költségvetési szerv jogelőd költségvetési szervének nevét tartalmazó táblázat a következő sorral egészül ki:

	megnevezése	székhelye
2	Egészségügyi Alapellátási Igazgatóság	4400 Nyíregyháza, Szent István utca 14.

4. Az alapító okirat 4.1. pontja a következő ponttal egészül ki:

- Egészségügyi alapellátás biztosítása az egészségügyről szóló 1997. évi CLIV. tv. alapján

5. Az alapító okirat 4.3. pontja helyébe a következő rendelkezés lép:

4.3 A költségvetési szerv alaptevékenysége: Szociális étkeztetés, Házi segítségnyújtás, Jelzőrendszeres házi segítségnyújtás, Közösségi ellátások, Támogató szolgálat, Nappali ellátás biztosítása, Ápolást-gondozást nyújtó (idősek otthona) intézményi ellátás, fejlesztő foglalkoztatás, Gyógyászati segédeszköz kölcsönzés, Bentlakásos szociális intézményben nyújtott szakápolás, háziorvosi, házi gyermekorvosi ellátás, felnőtt fogorvosi alapellátás, iskola fogászat, iskola védőnői ellátás, iskola-egészségügyi ellátás, hajléktalanok háziorvosi ellátása, otthoni szakápolás és hospice ellátás. Az intézmény közfeladatait a jogszabályokban és belső szabályzatokban, valamint a szakmai dokumentumokban részletezettek szerint alaptevékenységként látja el.

A fenntartó ellátási szerződés keretében Nagycserkesz Község Önkormányzatától (4445 Nagycserkesz, Petőfi utca 10.), és Kálmánháza Község Önkormányzatától (4434 Kálmánháza, Nyíregyházi út 71.) átvállalta a jelzőrendszeres házi segítségnyújtás szolgáltatás biztosítását.

A fenntartó ellátási szerződés keretében a Szociális és Gyermekvédelmi Főigazgatóságtól (1132 Budapest, Visegrádi utca 49.) átvállalta a fogyatékos személyek ápoló-gondozó lakóotthoni ellátás szolgáltatás biztosítását.

A fenntartó megállapodás keretein belül biztosítja a menekültek ideiglenes ellátását és támogatását.

A beteg választása alapján lakóhelyén, illetve annak közelében hosszú távú, személyes kapcsolaton alapuló, nemétől, korától és betegsége természetétől függetlenül folyamatos egészségügyi ellátás biztosítása, valamint:

- Otthoni szakápolási feladatok [20/1996.(VII. 26.) NM rendelet]
- Otthoni hospice ellátás [60/2003.(X. 20.)ESZCSM rendelet].

6. Az alapító okirat 4.4. pontjában foglalt, a költségvetési szerv alaptevékenységének kormányzati funkció szerinti megjelölését tartalmazó táblázat helyébe az alábbi táblázat kerül:

	kormányzati funkciószám	kormányzati funkció megnevezése
1	013350	Az önkormányzati vagyonnal való gazdálkodással kapcsolatos feladatok
2	051050	Veszélyes hulladék begyűjtése, szállítása, átrakása
3	072111	Háziorvosi alapellátás
4	072311	Fogorvosi alapellátás
5	072312	Fogorvosi ügyeleti ellátás
6	072313	Fogorvosi szakellátás
7	072410	Otthoni (egészségügyi) szakápolás
8	074011	Foglalkozás-egészségügyi alapellátás
9	074032	Ifjúság - egészségügyi gondozás
10	074054	Komplex egészségfejlesztő, prevenciós programok
11	095020	Iskolarendszeren kívüli egyéb oktatás, képzés
12	101110	Bentlakásos, nem kórházi ellátás, ápolás
13	101141	Pszichiátriai betegek nappali ellátása

14	101142	Szenvedélybetegek nappali ellátása
15	101143	Pszichiátriai betegek közösségi alapellátása
16	101215	Fogyatékossgal élők ápoló-gondozó lakóotthoni ellátása
17	101221	Fogyatékossgal élők nappali ellátása
18	101222	Támogató szolgáltatás fogyatékos személyek részére
19	102023	Időskorúak tartós bentlakásos ellátása
20	102024	Demens betegek tartós bentlakásos ellátása
21	102031	Idősek nappali ellátása
22	102032	Demens betegek nappali ellátása
23	102050	Az időskorúak társadalmi integrációját célzó programok
24	107030	Szociális foglalkoztatás, fejlesztő foglalkoztatás
25	107051	Szociális étkeztetés szociális konyhán
26	107052	Házi segítségnyújtás
27	107053	Jelzőrendszeres házi segítségnyújtás
28	107070	Menekültek, befogadottak, oltalmazottak ideiglenes ellátása és támogatása

7. Az alapító okirat 4.5. pontja helyébe a következő rendelkezés lép:

4.5. A költségvetési szerv illetékessége, működési területe:

Nyíregyháza Megyei Jogú Város közigazgatási területe. A jelzőrendszeres házi segítségnyújtás tekintetében ellátási szerződés keretében Kálmánháza Község és Nagycserkesz Község közigazgatási területe. A fogorvosi ügyelet működése tekintetében Nyíregyháza Megyei Jogú Város, Ibrány, Tiszavasvári, Nagykálló város, Ramocsaháza, Nyírkércs, Nyíribrony, Magy, Rohod és Petneháza község közigazgatási területe.

8. Az alapító okirat 5.2. pontjában, a költségvetési szervnél alkalmazásban álló személyek jogviszonyait tartalmazó táblázat helyébe az alábbi táblázat kerül:

	foglalkoztatási jogviszony	jogviszonyt szabályozó jogszabály
1	közalkalmazotti jogviszony	1992. évi XXXIII. törvény a közalkalmazottak jogállásáról
2	egészségügyi szolgálati jogviszony	2020. évi C. törvény az egészségügyi szolgálati jogviszonyról
3	megbízási jogviszony	2013. évi V. törvény a Polgári Törvénykönyvről

Jelen módosító okiratot 2023.09.01. napjától kell alkalmazni.

Kelt: Nyíregyháza, „időbélyegző szerint”

P.H.

Dr. Kovács Ferenc
polgármester

Okirat száma: SZOC/1753-16/2023

Alapító okirat módosításokkal egységes szerkezetbe foglalva

Az államháztartásról szóló 2011. évi CXCV. törvény 8/A. §-a alapján a Nyíregyházi Szociális Gondozási és Egészségügyi Alapellátási Központ alapító okiratát a következők szerint adom ki:

1. A költségvetési szerv megnevezése, székhelye, telephelye

1.1. A költségvetési szerv

1.1.1. megnevezése: Nyíregyházi Szociális és Egészségügyi Alapellátási Központ

1.2. A költségvetési szerv

1.2.1. székhelye: 4400 Nyíregyháza, Vécsey köz 2.

1.2.2. telephelye(i):

	telephely megnevezése	telephely címe
1	1.sz. Idősek Klubja	4400 Nyíregyháza, Vécsey köz 2.
2	2.sz. Idősek Klubja	4551 Nyíregyháza, Fő út 3.
3	3.sz. Idősek Klubja	4400 Nyíregyháza, Csaló köz 11. – 13.
4	6.sz. Idősek Klubja	4400 Nyíregyháza, Vécsey köz 31.
5	7.sz. Idősek Klubja	4400 Nyíregyháza, Dália út 1.
6	9.sz. Idősek Klubja	4400 Nyíregyháza, Család utca 11.
7	Nyírszőlősi Idősek Klubja	4432 Nyíregyháza, Kollégium utca 56.
8	Családias Elhelyezést Nyújtó Idősek Otthona	4400 Nyíregyháza, Pacsirta utca 29-35.
9	Családias Elhelyezést Nyújtó Idősek Otthona	4551 Nyíregyháza, Rozsnyai utca 8.
10	Őz utcai telephely	4400 Nyíregyháza, Őz utca 16.
11	Kék Szirom Lakóotthon	4400 Nyíregyháza, Újszőlő utca 21-23.
12	Orvosi Rendelő	4400 Nyíregyháza, Ungvár sétány 35.
13	Orvosi Rendelő	4400 Nyíregyháza, Ungvár sétány 37.
14	Orvosi Rendelő	4400 Nyíregyháza, Alma utca 71.
15	Orvosi Rendelő	4400 Nyíregyháza, Vay Ádám körút 5.
16	Orvosi Rendelő	4400 Nyíregyháza, Vay Ádám körút 7.
17	Orvosi Rendelő	4400 Nyíregyháza, Toldi utca 65/a
18	Orvosi Rendelő	4400 Nyíregyháza, Fenyő utca 1.
19	Orvosi Rendelő	4400 Nyíregyháza, Hold utca 2/B.
20	Orvosi Rendelő	4481 Nyíregyháza, Fácán utca 2/a
21	Orvosi Rendelő	4400 Nyíregyháza, Csillag utca 4-6.
22	Orvosi Rendelő	4400 Nyíregyháza, Tokaji út 1/D.
23	Orvosi Rendelő	4400 Nyíregyháza, Szent István utca 14.

2. A költségvetési szerv alapításával és megszűnésével összefüggő rendelkezések

2.1. A költségvetési szerv alapításának dátuma: 2013.01.01.

2.2. A költségvetési szerv jogelőd költségvetési szervének

	megnevezése	székhelye
1	Szociális Gondozási Központ	4400 Nyíregyháza, Vécsey köz 2.
2	Egészségügyi Alapellátási Igazgatóság	4400 Nyíregyháza, Szent István utca 14.

3. A költségvetési szerv irányítása, felügyelete

3.1. A költségvetési szerv irányító szervének

3.1.1. megnevezése: Nyíregyháza Megyei Jogú Város Közgyűlése

3.1.2. székhelye: 4400 Nyíregyháza, Kossuth tér 1.

3.2. A költségvetési szerv fenntartójának

3.2.1. megnevezése: Nyíregyháza Megyei Jogú Város Önkormányzata

3.2.2. székhelye: 4400 Nyíregyháza, Kossuth tér 1.

4. A költségvetési szerv tevékenysége

4.1. A költségvetési szerv közfeladata:

- Szociális étkeztetés / Szt. 62. § /

Feladata gondoskodni azoknak a szociálisan rászorultaknak a legalább napi egyszeri meleg étkezéséről, akik azt önmaguknak, illetve önmaguknak és eltartottjaik részére tartósan vagy átmeneti jelleggel nem képesek biztosítani.

- Házi segítségnyújtás / Szt. 63. § /

Feladata gondoskodni azokról a személyekről, akik otthonukban önmaguk ellátására saját erőből nem képesek és róluk nem gondoskodnak, valamint azokról, akik állapotukból adódóan az önálló életvitellel kapcsolatos feladataik ellátásában segítséget igényelnek, de egyébként önmaguk ellátására képesek.

- Jelzőrendszeres házi segítségnyújtás / Szt. 65. § /

Feladata a saját otthonukban élő, egészségi állapotuk és szociális helyzetük miatt rászoruló, segélyhívó készülék megfelelő használatára képes időskorú, vagy fogyatékos személyek, illetve pszichiátriai betegek részére az önálló életvitel fenntartása mellett felmerülő krízishelyzetek elhárítása.

- Közösségi ellátások / Szt. 65/A. § / A pszichiátriai betegek lakókörnyezetben történő gondozása, gyógyulásuk és rehabilitációjuk elősegítése

- Támogató szolgálat / Szt. 65/C. § /

A fogyatékos személyek lakókörnyezetben történő ellátása.

- Nappali ellátás biztosítása / Szt. 65/F. § (1) bekezdés a) pont /
Feladata a 18. életévüket betöltött, egészségi állapotuk, vagy idős koruk miatt szociális és mentális támogatásra szoruló, önmaguk ellátására részben képes személyek részére lehetőséget biztosítani a napközbeni tartózkodásra, társas kapcsolatokra, valamint az alapvető higiéniai szükségleteik kielégítésére, valamint igény szerint megszervezni az ellátottak napközbeni étkeztetését.

- Nappali ellátás / Szt. 65/F. § (1) bekezdés b) pontja / A tizennyolcadik életévüket betöltött, fekvőbeteg-gyógyintézeti kezelést nem igénylő pszichiátriai betegek, illetve szenvedélybetegek napközbeni ellátása, alapvető higiéniai szükségleteinek kielégítése, igény szerint napközbeni étkeztetése.

- Nappali ellátás / Szt. 65/F. § (1) bekezdés c) pontja /
A harmadik életévüket betöltött, önkiszolgálásra részben képes vagy önellátásra nem képes, de felügyeletre szoruló fogyatékos illetve autista személyek napközbeni ellátása, alapvető higiéniai szükségleteinek kielégítése, igény szerint napközbeni étkeztetése.

- Ápolást-gondozást nyújtó (idősek otthona) intézményi ellátás / Szt. 68. § /
Az idősek otthona a nyugdíjkorhatárt betöltött, illetve 18. életévüket betöltött, de betegsége miatt önmagáról gondoskodni nem képes személyeknek az ápolását, gondozását végzik, akiknek egészségi állapota rendszeres gyógyintézeti kezelést nem igényel.

Fejlesztő foglalkoztatás (99/B. §)

A fejlesztő foglalkoztatás célja a gondozási, fejlesztési, illetve rehabilitációs tervben foglaltak szerint az egyén egészségi állapotának, korának, fizikai és mentális állapotának megfelelő fejlesztési és foglalkoztatási szolgáltatás biztosítása útján, az egyén felkészítése az önálló munkavégzésre vagy a nyílt munkaerőpiacon történő elhelyezkedésre.

- Gyógyászati segédeszköz kölcsönzés

- Bentlakásos szociális intézményben nyújtott szakápolás (60/2003. (X.20.) ESZCSM rendelet)

- Fogyatékos személyek ápoló-gondozó célú lakóotthoni ellátása /Szt. 85/A. § (3) a) ab)/

- Egészségügyi alapellátás biztosítása az egészségügyről szóló 1997. évi CLIV. tv. alapján

4.2. A költségvetési szerv főtevékenységének államháztartási szakágazati besorolása:

	szakágazat száma	szakágazat megnevezése
1	881000	Idősek, fogyatékosok szociális ellátása bentlakás nélkül

4.3. A költségvetési szerv alaptevékenysége: Szociális étkeztetés, Házi segítségnyújtás, Jelzőrendszeres házi segítségnyújtás, Közösségi ellátások, Támogató szolgálat, Nappali ellátás biztosítása, Ápolást-gondozást nyújtó (idősek otthona) intézményi ellátás, fejlesztő foglalkoztatás, Gyógyászati segédeszköz kölcsönzés, Bentlakásos szociális intézményben nyújtott szakápolás, házi orvosi, házi gyermekorvosi ellátás, felnőtt fogorvosi alapellátás, iskola fogászat, iskola védőnői ellátás, iskola-egészségügyi ellátás, hajléktalanok házi orvosi ellátása, otthoni szakápolás és hospice ellátás. Az intézmény közfeladatait a jogszabályokban és belső szabályzatokban, valamint a szakmai dokumentumokban részletezettek szerint alaptevékenységként látja el.

A fenntartó ellátási szerződés keretében Nagycserkesz Község Önkormányzatától (4445 Nagycserkesz, Petőfi utca 10.), és Kálmánháza Község Önkormányzatától (4434

Kálmánháza, Nyíregyházi út 71.) átvállalta a jelzőrendszeres házi segítségnyújtás szolgáltatás biztosítását.

A fenntartó ellátási szerződés keretében a Szociális és Gyermekvédelmi Főigazgatóságtól (1132 Budapest, Visegrádi utca 49.) átvállalta a fogyatékos személyek ápoló-gondozó lakóotthoni ellátás szolgáltatás biztosítását.

A fenntartó megállapodás keretein belül biztosítja a menekültek ideiglenes ellátását és támogatását.

A beteg választása alapján lakóhelyén, illetve annak közelében hosszú távú, személyes kapcsolaton alapuló, nemétől, korától és betegsége természetétől függetlenül folyamatos egészségügyi ellátás biztosítása, valamint:

- Otthoni szakápolási feladatok [20/1996.(VII. 26.) NM rendelet]
- Otthoni hospice ellátás [60/2003.(X. 20.)ESZCSM rendelet].

4.4. A költségvetési szerv alaptevékenységének kormányzati funkció szerinti megjelölése:

	kormányzati funkciószám	kormányzati funkció megnevezése
1	013350	Az önkormányzati vagyonnal való gazdálkodással kapcsolatos feladatok
2	051050	Veszélyes hulladék begyűjtése, szállítása, átrakása
3	072111	Háziorvosi alapellátás
4	072311	Fogorvosi alapellátás
5	072312	Fogorvosi ügyeleti ellátás
6	072313	Fogorvosi szakellátás
7	072410	Otthoni (egészségügyi) szakápolás
8	074011	Foglalkozás-egészségügyi alapellátás
9	074032	Ifjúság - egészségügyi gondozás
10	074054	Komplex egészségfejlesztő, prevenciós programok
11	095020	Iskolarendszeren kívüli egyéb oktatás, képzés
12	101110	Bentlakásos, nem kórházi ellátás, ápolás
13	101141	Pszichiátriai betegek nappali ellátása
14	101142	Szenvedélybetegek nappali ellátása
15	101143	Pszichiátriai betegek közösségi alapellátása
16	101215	Fogyatékossgal élők ápoló-gondozó lakóotthoni ellátása
17	101221	Fogyatékossgal élők nappali ellátása
18	101222	Támogató szolgáltatás fogyatékos személyek részére
19	102023	Időskorúak tartós bentlakásos ellátása
20	102024	Demens betegek tartós bentlakásos ellátása
21	102031	Idősek nappali ellátása
22	102032	Demens betegek nappali ellátása
23	102050	Az időskorúak társadalmi integrációját célzó programok
24	107030	Szociális foglalkoztatás, fejlesztő foglalkoztatás
25	107051	Szociális étkeztetés szociális konyhán
26	107052	Házi segítségnyújtás
27	107053	Jelzőrendszeres házi segítségnyújtás
28	107070	Menekültek, befogadottak, oltalmazottak ideiglenes ellátása és támogatása

4.5. A költségvetési szerv illetékessége, működési területe:

Nyíregyháza Megyei Jogú Város közigazgatási területe. A jelzőrendszeres házi segítségnyújtás tekintetében ellátási szerződés keretében Kálmánháza Község és Nagycserkesz Község közigazgatási területe. A fogorvosi ügyelet működése tekintetében Nyíregyháza Megyei Jogú Város, Ibrány, Tiszavasvári, Nagykálló város, Ramocsaháza, Nyírkércs, Nyíribrony, Magy, Rohod és Petneháza község közigazgatási területe.

5. A költségvetési szerv szervezete és működése

5.1. A költségvetési szerv vezetőjének megbízási rendje: A költségvetési szerv vezetőjét a Nyíregyháza Megyei Jogú Város Közgyűlése bízza meg, illetve a megbízást visszavonja. Az egyéb munkáltatói jogokat a Nyíregyháza Megyei Jogú Város Polgármestere gyakorolja. A költségvetési szerv vezetőjének megbízása legfeljebb öt évig terjedő határozott időre szól. A költségvetési szerv vezetője közalkalmazotti jogviszonyban kerül megbízásra. A költségvetési szerv vezetőjének megbízását a vonatkozó jogszabályok szerint lefolytatott pályázati eljárás előzi meg.

5.2. A költségvetési szervnél alkalmazásban álló személyek jogviszonya:

	foglalkoztatási jogviszony	jogviszonyt szabályozó jogszabály
1	közalkalmazotti jogviszony	1992. évi XXXIII. törvény a közalkalmazottak jogállásáról
2	egészségügyi szolgálati jogviszony	2020. évi C. törvény az egészségügyi szolgálati jogviszonyról
3	megbízási jogviszony	2013. évi V. törvény a Polgári Törvénykönyvről

Szervezeti és működési szabályzat

Nyíregyházi
Szociális Gondozási
és Egészségügyi
Alapellátási Központ

2023.

Tartalomjegyzék

I.	FEJEZET	3
I.1.	Általános rendelkezések.....	3
I.2.	Az intézmény működését meghatározó legfontosabb jogszabályok	5
II.	FEJEZET	7
II.1.	A Szervezeti és Működési Szabályzat célja.....	7
II.2.	Az SzMSz hatálya	7
II.3.	Az SzMSz elkészítésének rendje	7
II.4.	Az SzMSz nyilvánossága	7
III.	FEJEZET	8
	Az intézmény szervezete és feladatai	8
III.A.	Igazgató	8
III.B.	Adatvédelmi tisztviselő	9
III.C.	Integritástanácsadó/belső kontroll koordinátor.....	10
III.D.	Szociális szakértő	10
III.E.	Igazgatási szakértő.....	11
III.1.	Szociális szakmai egységek.....	12
III.1.1.	Házi segítségnyújtás szakmai egység	12
III.1.1.A.	Szakmai egységvezető (esélyegyenlőségi referens)	12
III.1.1.1.	Szociális munkatárs / Terápiás munkatárs.....	13
III.1.1.2.	Gondozó / Ápoló	13
III.1.2.	Idősek nappali ellátása, demens nappali ellátás szakmai egység.....	15
III.1.2.A.	Szakmai egységvezető.....	15
III.1.2.1.	Szociális munkatárs / Terápiás munkatárs.....	16
III.1.2.2.	Gondozó / Ápoló	17
III.1.2.4.	Orvos (pszichiáter szakorvos)	18
III.1.3.	Fogyatékosok ellátása szakmai egység.....	19
III.1.3.A.	Szakmai egységvezető.....	19
III.1.3.1.	Fogyatékosok nappali ellátása	20
III.1.3.1.1.	Terápiás munkatárs.....	20
III.1.3.1.2.	Gondozó	20
III.1.3.2.	Fejlesztő foglalkoztatás.....	22
III.1.3.2.1.	Segítő.....	22
III.1.4.	Pszichiátriai betegek ellátása szakmai egység	23
III.1.4.A.	Szakmai egységvezető.....	23
III.1.4.1.	Pszichiátriai betegek nappali ellátása.....	24
III.1.4.1.1.	Szociális munkatárs / Terápiás munkatárs.....	24
III.1.4.2.	Pszichiátriai betegek közösségi ellátása.....	25
III.1.4.2.1.	Szociális munkatárs / Terápiás munkatárs / Gondozó	25
III.1.4.2.2.	Orvos konzultáns (addiktológus szakorvos).....	26
III.1.5.	Szenvedélybetegek nappali ellátása szakmai egység.....	27
III.1.5.A.	Szakmai egységvezető.....	27
III.1.5.1.	Szociális munkatárs / Terápiás munkatárs / Gondozó.....	28
III.1.5.2.	Orvos konzultáns (addiktológus szakorvos).....	28
III.1.6.	Támogató szolgálat szakmai egység.....	29
III.1.6.A.	Szakmai egységvezető.....	29
III.1.6.1.	Terápiás munkatárs.....	30
III.1.6.2.	Gondozó	30
III.1.6.3.	Segítő.....	31
III.1.7.	Fogyatékos személyek ápoló-gondozó célú lakóotthona szakmai egység.....	32
III.1.7.A.	Szakmai egységvezető.....	32
III.1.7.1.	Fejlesztő pedagógus	34
III.1.7.2.	Ápoló.....	34
III.1.7.3.	Gondozó	35
III.1.7.4.	Segítő.....	36
III.1.7.5.	Orvos (házi orvos).....	37
III.1.8.	Idősek tartós bentlakásos ellátása szakmai egység	38
III.1.8.A.	Szakmai egységvezető.....	38
III.1.8.1.	Jelzőrendszeres házi segítségnyújtás	39
III.1.8.1.1.	Terápiás munkatárs.....	39
III.1.8.1.2.	Gondozó	39
III.1.8.2.	Idősek otthonjai.....	41

III.1.8.2.1. Szociális munkatárs.....	41
III.1.8.2.2. Vezető szakápoló (igazgató).....	42
III.1.8.2.3. Szakápolásért felelős ápoló.....	42
III.1.8.2.4. Részlegfelelős ápoló.....	43
III.1.8.2.5. Szakápoló / Ápoló.....	45
III.1.8.2.6. Gondozó.....	46
III.1.8.2.7. Foglalkoztatás-szervező.....	47
III.1.8.2.8. Mozgásterapeuta.....	47
IV.8.2.9. Takarító.....	48
III.1.8.2.10. Orvos (házi orvos).....	48
III.1.8.2.11. Orvos (pszichiáter szakorvos).....	48
III.1.8.2.12. Gyógytornász.....	49
III.2. Egészségügyi szakmai egységek és azok működését támogató szervezeti egység.....	50
III.2.1. Igazgatási, humán, ügyviteli és műszaki-logisztikai csoport.....	50
III.2.1.1. Titkársági ügyintéző.....	50
III.2.1.2. Humánpolitikai munkatárs / humánpolitikai ügyintéző.....	50
III.2.1.3. Informatikai rendszerfelügyelő / tanácsadó.....	50
III.2.1.4. Beszerzési ügyintéző.....	51
III.2.1.5. Gépkocsivezető / karbantartó.....	51
III.2.1.6. Takarító.....	52
III.2.2. Házi fogorvosi ügyelet.....	53
III.2.2.1. Fogorvosi ügyeleti koordinátor.....	53
III.2.2.2. Fogorvos.....	53
III.2.3.1. Védőnői szolgálat.....	54
III.2.3.1.1. Koordinátor.....	54
III.2.3.2. Iskolai egészségügyi védőnői szolgálat.....	54
III.2.3.2.1. (Iskola)védőnő.....	54
III.2.4. Iskola egészségügyi szolgálat.....	56
III.2.4.1. (Iskola)orvos.....	56
III.2.5. Foglalkozás egészségügyi szolgálat.....	57
III.2.6.1. Egészségügyi centrum.....	58
III.2.6.1.1. Vezető orvos.....	58
III.2.6.1.2. Orvos.....	58
III.2.6.1.3. Vezető szakápoló és asszisztens.....	59
III.2.6.1.4. Szakápoló.....	59
III.2.6.1.5. Szociális munkatárs.....	60
III.2.6.1.6. Portás.....	60
III.2.6.1.7. Takarító.....	60
III.2.6.1.8. Gépkocsivezető.....	61
III.2.6.2. Mozdó orvosi szolgálat.....	61
III.2.6.2.1. Mozdó orvosi szolgálat orvosa.....	61
III.2.7. Otthoni szakápolás és hospice.....	62
III.2.7.1. Koordinátor.....	62
III.2.7.2. Szakápoló.....	62
III.2.7.3. Gyógytornász.....	63
III.2.8. Fogászati röntgen.....	64
III.2.8.1. Asszisztens.....	64
III.2.9. Felnőtt és gyermek házi orvosi és fogorvosi szolgálat.....	65
IV. Az intézményi működést támogató szervezeti egységek.....	66
IV.1. Igazgatási, humán, ügyviteli csoport.....	66
IV.1.1. Jogász.....	66
IV.1.2. Ügykezelő-titkárnő.....	66
IV.1.3. Humánpolitikai munkatárs.....	67
IV.1.4. Humánpolitikai ügyintéző.....	68
IV.1.5. Ügyvitelszervező.....	69
IV.1.6. Számlázási ügyintéző.....	70
IV.2. Műszaki-logisztikai csoport.....	71
IV.2.A. Műszaki-logisztikai csoportvezető.....	71
IV.2.1. Műszaki-logisztikai koordinátor.....	71
IV.2.2. Műszaki-logisztikai munkatárs.....	72
IV.2.3. Ügyfélszolgálati munkatárs.....	73
IV.2.4. Gépkocsivezető.....	73
IV.2.5. Karbantartó.....	74

IV.2.6. Udvari munkás	74
IV.2.7. Mosodai alkalmazott	75
IV.2.8. Takarító	75
IV.3. Élelmezési csoport.....	76
IV.3.A. Élelmezési csoportvezető	76
IV.3.1. Élelmezésvezető.....	76
IV.3.2. Asszisztens (étkeztetés).....	77
IV.3.3. Szakács.....	78
IV.3.4. Konyhai kisegítő / Konyhalány.....	78
IV.3.5. Dietetikus	79
V. FEJEZET	81
Az intézmény működési rendje.....	81
V.1. A foglalkoztatással kapcsolatos szabályok.....	81
V.1.1. A munkáltatói jogkör gyakorlásának módja	81
V.1.2. Helyettesítés rendje	81
V.1.3. A foglalkoztatási jogviszonyban, munkavégzésre irányuló egyéb jogviszonyban állók személyi juttatási, külső személyi juttatásai rendje.....	81
V.2. Az intézmény belső és külső kapcsolattartásának rendje	81
V.2.1. Az intézmény ügyiratkezelése.....	81
V.2.2. Bélyegzők használata, kezelése.....	82
V.3. Ellenőrzések rendje	82
V.3.1. Belső ellenőrzés	82
V.3.2. Külső ellenőrzés.....	83
V.4. Értekezletek rendje.....	83
V.4.1. Vezetői értekező.....	83
V.4.2. Apparátusi értekező.....	83
V.4.3. Szakmai egység értekező	83
V.4.4. Esetmegbeszélés.....	83
V.4.5. Dolgozói munkaértekező.....	83
V.5. Dolgozói érdekképviselő (Közalkalmazotti / Üzemi Tanács)	83
V.6. Veszélyes hulladék kezelése.....	83
V.7. Az intézmény pénzügyi-gazdálkodási feladatait ellátó költségvetési szerv	83
V.8. Kötelezettségvállalás, érvényesítés, ellenjegyzés, utalványozás rendje	84
V.9. Adatszolgáltatás rendje.....	84
V.10. Munkakörök átadása, átvétele	84
V.11. Továbbképzések rendje	84
V.12. Vagyonnyilatkozat-tételi kötelezettség rendje.....	84
V.13. Adatkezelés, adatvédelem	85
ZÁRADÉK	85

I. FEJEZET

I.1. Általános rendelkezések

Az intézmény neve:	Nyíregyházi Szociális Gondozási és Egészségügyi Alapellátási Központ	
Székhelye:	Nyíregyháza, Vécsey köz 2. sz.	
Az alapító okirat kelte, száma:		
Az alapítás időpontja:	2013.01.01.	
Az intézmény fenntartója:	Nyíregyháza Megyei Jogú Város Önkormányzata	
Az intézmény működési területe:	<p>Nyíregyháza Megyei Jogú Város közigazgatási területe valamennyi szolgáltatás és a szakosított ellátás esetében, a jelzőrendszeres házi segítségnyújtás kivételével.</p> <p>A jelzőrendszeres házi segítségnyújtás ellátási területe Nyíregyháza Megyei Jogú Város, valamint Nagycserkesz és Kálmánháza Községek közigazgatási területe.</p> <p>A fogorvosi ügyelet működése tekintetében Nyíregyháza Megyei Jogú Város, Ibrány, Tiszavasvári és Nagykálló város, Ramocsaháza, Nyírkércs, Nyíribrony, Magy, Rohod és Petneháza, község közigazgatási területe.</p>	
Az intézmény közfeladata:	<p>Szociális étkeztetés / Szt. 62. § Házi segítségnyújtás / Szt. 63. § Jelzőrendszeres házi segítségnyújtás / Szt. 65. § Pszichiátriai betegek közösségi ellátása / Szt. 65/A. § Támogató szolgáltatás / Szt. 65/C. § Idősek nappali ellátása / Szt. 65/F. § (1) bekezdés a) pont Pszichiátriai betegek nappali ellátása / Szt. 65/F. § (1) bekezdés b) pontja Szenvedélybetegek nappali ellátása / Szt. 65/F. § (1) bekezdés b) pontja Fogyatékos személyek nappali ellátása / Szt. 65/F. § (1) bekezdés c) pontja Ápolást-gondozást nyújtó (idősek otthona) intézményi ellátás / Szt. 68. § Fejlesztő foglalkoztatás / Szt. 99/B. § Gyógyászati segédeszköz kölcsönzés Bentlakásos szociális intézményben nyújtott szakápolás / 60/2003. (X.20.) ESZCSM rendelet Háziorvosi, házi gyermekorvosi ellátás / Eatv. 5.§ (1) a) Fogorvosi alapellátás / Eatv. 5.§ (1) b) Alapellátáshoz kapcsolódó fogorvosi ügyeleti ellátás / Eatv. 5.§ (1) c) Iskola-egészségügyi ellátás / Eatv. 5.§ (1) e) Alapellátáshoz kapcsolódó otthoni szakápolás és otthoni hospice ellátás / Eatv. 16.§ (1) Foglalkozás-egészségügyi alapellátás / Eatv. 17.§ (1) Hajléktalanok házi orvosi ellátása / Mötv. 13.§ (1) 10.</p>	
Az intézmény főtevékenységének államháztartási szakágazati besorolása:	szakágazat száma 881000	szakágazat megnevezése Idősek, fogyatékosok szociális ellátása bentlakás nélkül
Az intézmény által végzett alaptevékenységek kormányzati funkció szerinti megjelölése:	kormányzati funkciószám	kormányzati funkció megnevezése
	095020	Iskolarendszeren kívüli egyéb oktatás, képzés
	101110	Bentlakásos, nem kórházi ellátás, ápolás
	101141	Pszichiátriai betegek nappali ellátása
	101142	Szenvedélybetegek nappali ellátása
	101143	Pszichiátriai betegek közösségi alapellátása
	101215	Fogyatékosokkal élők ápoló-gondozó lakóotthoni ellátása
	101221	Fogyatékosokkal élők nappali ellátása
	101222	Támogató szolgáltatás fogyatékos személyek részére
102023	Időskorúak tartós bentlakásos ellátása	

	102024	Demens betegek tartós bentlakásos ellátása	
	102031	Idősek nappali ellátása	
	102032	Demens betegek nappali ellátása	
	102050	Időskorúak társadalmi integrációját célzó programok	
	107030	Szociális foglalkoztatás, fejlesztő foglalkoztatás	
	107051	Szociális étkeztetés szociális konyhán	
	107052	Házi segítségnyújtás	
	107053	Jelzőrendszeres házi segítségnyújtás	
	107070	Menekültek, befogadottak, oltalmazottak ideiglenes ellátása és támogatása	
	013350	Az önkormányzati vagyonnal való gazdálkodással kapcsolatos feladatok	
	051050	Veszélyes hulladék begyűjtése, szállítása, átrakása	
	072111	Háziorvosi alapellátás	
	072311	Fogorvosi alapellátás	
	072312	Fogorvosi ügyeleti ellátás	
	072313	Fogorvosi szakellátás	
	072410	Otthoni (egészségügyi) szakápolás	
	074011	Foglalkozás-egészségügyi alapellátás	
	074031	Család és nővédelmi egészségügyi gondozás	
	074032	Ifjúság-egészségügyi gondozás	
	074054	Komplex egészségfejlesztő, prevenció programok	
Az intézmény vállalkozói tevékenységet nem folytat.			
Az intézmény szervezete és működése:	Az intézmény vezetőjének megbízási rendje:	Az intézmény vezetőjét a Nyíregyháza Megyei Jogú Város Közgyűlése bízza meg, illetve a megbízást visszavonja. Az egyéb munkáltatói jogokat a Nyíregyháza Megyei Jogú Város Polgármestere gyakorolja. Az intézmény vezetőjének megbízása legfeljebb öt évig terjedő határozott időre szól, <u>közalkalmazotti jogviszonyban</u> kerül megbízásra, megbízását a vonatkozó jogszabályok szerint lefolytatott pályázati eljárás előzi meg.	
	Az intézménynél alkalmazásban álló személyek jogviszonya:	foglalkoztatási jogviszony	jogviszonyt szabályozó jogszabály
		egészségügyi szolgálati jogviszony	2020. évi C. törvény az egészségügyi szolgálati jogviszonyról
		közalkalmazotti jogviszony	1992. évi XXXIII. törvény a közalkalmazottak jogállásáról
megbízási jogviszony	2013. évi V. törvény a Polgári Törvénykönyvről		
A feladatellátást szolgáló vagyon:	6423 hrsz	Nyíregyháza, Vécsey köz 2. sz.	
	11007/3 hrsz	Nyíregyháza- Oros, Fő u. 3. sz.	
	2263/38/A/95 hrsz	Nyíregyháza, Ungvár stny. 27. sz. fsz/1	
	5522 hrsz	Nyíregyháza, Pacsirta u. 29-35. sz.	
	11070 hrsz	Nyíregyháza- Oros, Rozsnyai u. 8 sz.	
	16001/1 hrsz	Nyíregyháza, Kollégium u. 58. sz.	
	534 hrsz	Nyíregyháza, Őz u. 16. sz.	
	534 hrsz	Nyíregyháza, Újszőlő u. 21-23.	
	22 hrsz	Nyíregyháza, Szent I. u. 14.	
	2263/28/A	Nyíregyháza, Ungvár stny 37.	
	9153/1	Nyíregyháza, Alma u. 71.	
	6592/37	Nyíregyháza, Toldi u. 65/a.	
	14267/2	Nyíregyháza-Rozsrét, Fenyő u. 1.	
	2263/29	Nyíregyháza, Ungvár stny. 35.	
	290/2/A/119	Nyíregyháza, Vay Ádám körút 5.	
	290/2/A/121	Nyíregyháza, Vay Ádám körút 7.	
	02422/70	Nyíregyháza, Gondos u. 1.	

	12894/5	Nyíregyháza, Fácán u. 2/a
	28703	Nyíregyháza, Tokaji út 1/D
	4690	Nyíregyháza, Csillag u. 4-6.
A vagyon felett rendelkező:	Nyíregyháza Megyei Jogú Város Közgyűlése	

A vagyonnal való gazdálkodás során Nyíregyháza Megyei Jogú Város Önkormányzata vagyonának meghatározásáról és a vagyon feletti tulajdonjog gyakorlásának szabályozásáról szóló 48/2012. (XII. 14.) önkormányzati rendelet szerint kell eljárni.

Telephelyek és nyitva álló helyiségek:

Ellátási forma	Feladatellátás helye	Férőhelyszám/fő
<u>Idősek nappali ellátása:</u>		
1. számú Idősek Klubja	Vécsey köz 2.	36
2. számú Idősek Klubja	Fő u. 3.	20
3. számú Idősek Klubja	Csaló köz 11-13.	41
6. számú Idősek Klubja	Vécsey köz 31.	25
7. számú Idősek Klubja	Dália u. 1.	20
9. számú Idősek Klubja	Család u. 11.	20
Nyírszőlősi Idősek Klubja	Kollégium u. 58.	25
<u>Házi segítségnyújtás</u>		
1. sz. Házi gondozói körzet	Városmajor u. 2.	
3. sz. Házi gondozói körzet	Ungvár sétány 27. fsz/1 Kollégium u. 56.	
4. sz. Házi gondozói körzet	Vécsey köz 2.	
5. sz. Házi gondozói körzet	Vécsey köz 2.	
6. sz. Házi gondozói körzet	Városmajor u. 2.	
7. sz. Házi gondozói körzet	Fő u. 3. és Városmajor u. 2.	
Fogyatékos személyek nappali ellátása	Őz u. 16. szám	35
Pszichiátriai betegek nappali ellátása	Vécsey köz 31. Csaló köz 11-13. Őz u. 16.	5 8 15
Szenvedélybetegek nappali ellátása	Őz u. 16.	15
Támogató szolgáltatás „Esély Támogató Szolgálat”	Őz u. 16.	
Pszichiátriai közösségi ellátás	Őz u. 16.	
Jelzőrendszeres házi segítségnyújtás	Pacsirta u. 29-35.	
Családias Elhelyezést Nyújtó Idősek Otthona	Pacsirta u. 29-35.	43
Családias Elhelyezést Nyújtó Idősek Otthona	Rozsnyai u. 8.	20
„Kék Szirom” Lakóotthon	Újszőlő u. 21-23.	10
Az intézmény ellátottak számára nyitva álló egészségügyi szolgáltatást biztosító önkormányzati tulajdonú telephelyei		
Telephely megnevezése		Telephely címe
Orvosi rendelő		Nyíregyháza, Ungvár sétány 35.
Orvosi rendelő		Nyíregyháza, Ungvár sétány 37.
Orvosi rendelő		Nyíregyháza, Alma utca 71.
Orvosi rendelő		Nyíregyháza, Vay Ádám körút 5.
Orvosi rendelő		Nyíregyháza, Vay Ádám körút 7.
Orvosi rendelő		Nyíregyháza, Toldi u. 65/a
Orvosi rendelő		Nyíregyháza, Fenyő u. 1.
Orvosi rendelő		Nyíregyháza, Gondos utca 1.
Orvosi rendelő		Nyíregyháza, Fácán utca 2/a
Orvosi rendelő		Nyíregyháza, Csillag u. 4-6.
Városi rendelőintézet		Nyíregyháza, Szent István u. 14.
Egészségügyi Centrum - Nyíregyházi Hajléktalan Lábadozó		Nyíregyháza, Tokaji út 1/D.

I.2. Az intézmény működését meghatározó legfontosabb jogszabályok

- a közalkalmazottak jogállásáról szóló 1992. évi XXXIII. törvény,
- a szociális igazgatásról és a szociális ellátásokról szóló 1993. évi III. törvény,

- a munkavédelemről szóló 1993. évi XCIII. törvény,
- a köziratokról, a közlevéltárakról és a magánlevéltári anyag védelméről szóló 1995. évi LXVI. törvény,
- a kötelező egészségbiztosítás ellátásáról szóló 1997. évi LXXXIII. törvény,
- az egészségügyi és a hozzájuk kapcsolódó személyes adatok kezeléséről és védelméről szóló 1997. évi XLVII. törvény,
- az egészségügyről szóló 1997. évi CLIV. törvény,
- a fogyatékos személyek jogairól és esélyegyenlőségük biztosításáról szóló 1998. évi XXVI. törvény,
- a nemdohányzók védelméről és a dohánytermékek fogyasztásának, forgalmazásának egyes szabályairól szóló 1999. évi XLII. törvény,
- a számvitelről szóló 2000. évi C. törvény,
- az egészségügyi tevékenység végzésének egyes kérdéseiről szóló 2003. évi LXXXIV. törvény,
- az információs önrendelkezési jogról és az információszabadságról szóló a 2011. évi CXII. törvény,
- az államháztartásról szóló 2011. évi CXCV. törvény,
- a munka törvénykönyvéről szóló 2012. évi I. törvény,
- a Polgári Törvénykönyvről szóló 2013. évi V. törvény,
- az egészségügyi alapellátásról szóló 2015. évi CXXIII. törvény,
- a társadalombiztosítás ellátásaira jogosultakról, valamint ezen ellátások fedezetéről szóló 2019. évi CXXII. törvény,
- az egészségügyi szolgálati jogviszonyról szóló 2020. évi C törvény,
- a személyes gondoskodást nyújtó szociális ellátások térítési díjáról szóló 29/1993. (II.17.) Korm. rendelet,
- a közalkalmazottak jogállásáról szóló 1992. évi XXXIII. törvénynek a szociális, valamint a gyermekjóléti és gyermekvédelmi ágazatban történő végrehajtásáról szóló 257/2000. (XII. 26.) Korm. rendelet,
- a közfeladatot ellátó szervek iratkezelésének általános követelményeiről szóló 335/2005. (XII. 29.) Korm. rendelet,
- a támogató szolgáltatás és a közösségi ellátások finanszírozásának rendjéről szóló 191/2008. (VIII. 30.) Korm. rendelet,
- az államháztartásról szóló törvény végrehajtásáról szóló 368/2011. (XII.31.) Korm. rendelet,
- a költségvetési szervek belső kontrollrendszeréről és belső ellenőrzéséről szóló 370/2011. (XII. 31.) Korm. rendelet,
- a szociális, gyermekjóléti és gyermekvédelmi szolgáltatók, intézmények és hálózatok hatósági nyilvántartásáról és ellenőrzéséről szóló 369/2013. (X. 24.) Korm. rendelet,
- a szociális, gyermekjóléti és gyermekvédelmi igénybevevői nyilvántartásról és az országos jelentési rendszerről szóló 415/2015. (XII. 23.) Korm. rendelet,
- az Integrált Jogvédelmi Szolgálatról szóló 381/2016. (XII. 2.) Korm. rendelet,
- a személyes gondoskodást nyújtó szociális ellátások igénybeviteléről szóló 9/1999. (XI.24.) SzCsM rendelet,
- a személyes gondoskodást nyújtó szociális intézmények szakmai feladatairól és működésük feltételeiről szóló 1/2000.(I.7.) SzCsM rendelet,
- a személyes gondoskodást végző személyek adatainak működési nyilvántartásáról szóló 8/2000. (VIII. 4.) SzCsM rendelet,
- a személyes gondoskodást végző személyek továbbképzéséről, és a szociális szakvizsgáról szóló 9/2000.(VIII.4.) SzCsM rendelet,
- a munkahelyek munkavédelmi követelményeinek minimális szintjéről szóló 3/2002. (II. 8.) SzCsM-EüM együttes rendelet,
- az egészségügyi szolgáltatások nyújtásához szükséges szakmai minimumfeltételekről szóló 60/2003. (X. 20.) ESZCSM rendelet,
- a gondozási szükséglet, valamint az egészségi állapoton alapuló rászorultság vizsgálatának és igazolásának részletes szabályairól szóló 36/2007. (XII. 22.) SZMM rendelet,
- a közétkeztetésre vonatkozó táplálkozás-egészségügyi előírásokról szóló 37/2014. (IV. 30.) EMMI rendelet,
- a vezetői megbízással rendelkező szociális szolgáltatást nyújtó személyek vezetőképzéséről szóló 25/2017. (X. 18.) EMMI rendelet,
- az Európai Parlament és a Tanács (EU) 2016/679 Rendelete (2016. április 27.) a természetes személyeknek a személyes adatok kezelése tekintetében történő védelméről és az ilyen adatok szabad áramlásáról, valamint a 95/46/EK rendelet hatályon kívül helyezéséről (általános adatvédelmi rendelet) (a továbbiakban: GDPR),
- Nyíregyháza Megyei Jogú Város Önkormányzata Közgyűlésének a személyes gondoskodást nyújtó szociális ellátásokról, azok igénybevételi rendjéről és az értük fizetendő térítési díjak megállapításáról szóló 7/2013.(II.15.) önkormányzati rendelete.
- 18/1998. (VI.3.) NM rendelet a fertőző betegségek és a járványok megelőzése érdekében szükséges járványügyi intézkedésekről,
- 27/1995 (VII.25.) NM rendelet a foglalkozás-egészségügyi szolgáltatásokról,
- 33/1998 (VI.24.) NM rendelet a munkaköri, szakmai, illetve személyi higiénés alkalmasság orvosi vizsgálatáról és véleményezéséről,
- 4/2000 (II.25.) EüM rendelet a házi orvosi, házi gyermekorvosi és fogorvosi tevékenységről,
- 63/2011 (XI.29.) NEFMI rendelet az egészségügyi szakdolgozók továbbképzésének szabályairól,

II. FEJEZET

II.1. A Szervezeti és Működési Szabályzat célja

A Szervezeti és Működési Szabályzat (továbbiakban: SzMSz) célja, hogy meghatározza az intézmény szervezeti felépítését és rögzítse az intézmény alapvető működési szabályait.

Ennek megfelelően tartalmazza a következőket:

- az intézmény szervezetét, feladatai ellátásának részletes belső rendjét és módját,
- az intézmény alapító okiratának keltét, számát, az alapítás időpontját,
- az ellátandó, és a kormányzati funkció szerint besorolt alaptevékenységek megjelölését,
- a szervezeti felépítést és a működés rendjét, a szervezeti ábrát,
- a munkakörökhöz tartozó feladat- és hatásköröket, a hatáskörök gyakorlásának módját,
- a helyettesítés rendjét, az ezekhez kapcsolódó felelősségi szabályokat, valamint
- a munkáltatói jogok gyakorlásának rendjét és a működéssel kapcsolatos szabályokat.

II.2. Az SzMSz hatálya

Jelen SzMSz hatálya kiterjed a Nyíregyházi Szociális Gondozási és Egészségügyi Alapellátási Központ vezetőire, alkalmazottjaira, az intézményben működő szervezetekre és közösségekre, valamint az intézmény szolgáltatásait igénybe vevő ellátottakra.

II.3. Az SzMSz elkészítésének rendje

Az SzMSz-t az igazgatónak kell elkészítenie és az intézmény fenntartójának jóváhagyásával válik hatályossá.

II.4. Az SzMSz nyilvánossága

Az SzMSz nyilvános, előírásait minden érintettnek meg kell ismernie.

Az SzMSz-t a közösségi helyiségekben is el kell helyezni.

Az SzMSz-t az intézményvezetőnél előre egyeztetett időpontban meg lehet tekinteni, rendelkezéseiről tájékoztatást lehet kérni.

Az SzMSz módosításakor a nyilvánosságra hozatalról ismételten gondoskodni kell.

Az SzMSz mindenkor hatályos szövege az intézmény honlapján – a www.szocialisgondozas.hu weboldalon – megtekinthető.

III. FEJEZET

Az intézmény szervezete és feladatai

Az Intézmény személyes gondoskodást nyújtó szociális alapszolgáltatásokat, szakosított ellátásokat, valamint egészségügyi alap- és szakellátási feladatokat biztosító integrált intézmény.

Az intézmény szervezeti ábráját a 1. számú melléklet tartalmazza.

III.A. Igazgató

Az intézmény képviselője és egy személyi felelős vezetője, magasabb vezetői beosztású kinevezett közalkalmazott.

Akadályoztatása vagy távolléte esetén a szociális szakértő vagy az igazgató által írásban megbízott személy helyettesíti.

Helyettesíti a szociális szakértőt és az igazgatási szakértőt.

Feladatai, felelőssége, jogai, és kötelezettségei:

- ⇒ felelős a szakmai munka jogszabályoknak megfelelő ellátásáért,
- ⇒ ellenőrzi a feladatellátás alapító okiratnak, szakmai programnak, házirendnek, valamint a jogszabályoknak és egyéb szakmai dokumentumoknak való megfelelését,
- ⇒ tervezi, szervezi, irányítja és ellenőrzi a szakmai tevékenységet, összehangolja az intézmény szakmai/szervezeti egységeinek működését,
- ⇒ vizsgálja és rendszeresen áttekinti a szervezeti struktúrát, a munkamegosztás rendjét az egyes szakmai/szervezeti egységek között és azokon belül,
- ⇒ támogatja az intézmény dolgozóinak szakmai tevékenységét, megtervezi a továbbképzések rendjét és biztosítja az azokon való részvételt,
- ⇒ az ellátás színvonalának emelése érdekében tanulmányozza az új gondozási módszereket,
- ⇒ biztosítja az ellátottak jogainak érvényesítését,
- ⇒ felelős a költségvetési intézmény gazdálkodásáért,
- ⇒ felelős az intézmény költségvetésének betartásáért,
- ⇒ felelős az intézmény működéséhez szükséges belső szabályozottság megteremtésért,
- ⇒ felelős a folyamatba épített, előzetes és utólagos vezetői ellenőrzés működtetéséért,
- ⇒ megteremti az intézményben az előírt belső szabályozási feltételeket, gondoskodik a szabályzatok és kötelező dokumentumok aktualizálásáról, nyilvánosságra hozataláról és érvényre juttatásáról,
- ⇒ biztosítja az intézmény működéséhez szükséges személyi és tárgyi feltételeket,
- ⇒ képviseli az intézményt a külső szervek előtt,
- ⇒ képviseli az intézményt a sajtóban és médiában,
- ⇒ tervezi, szervezi, irányítja és ellenőrzi az intézmény szakmai és gazdasági működésének valamennyi területét,
- ⇒ gyakorolja a munkáltatói jogokat,
- ⇒ kapcsolatot tart a társintézményekkel, a helyi a területi és az országos szakmai szervezetekkel, intézményekkel,
- ⇒ támogatja az intézmény munkáját segítő testületek, szervezetek, közösségek munkáját,
- ⇒ évente beszámol az intézmény tevékenységéről a szociális ügyekért felelős bizottságnak (Szociális, Egészségügyi és Sport Bizottságnak),
- ⇒ felelős a belső kontrollrendszer kialakításáért, működtetéséért és fejlesztéséért,
- ⇒ gondoskodik a tervezési, beszámolási kötelezettségek teljesítéséről, valamint a közérdekű és közérdekből nyilvános adatok nyilvánosságának biztosításáról, a Közintézményeket Működtető Központtal (továbbiakban: KÖZIM) együttműködve,
- ⇒ biztosítja a számviteli rend szabályszerűségét a KÖZIM-mel együttműködve,
- ⇒ ellátja a jogszabályok, illetve a fenntartó által meghatározott feladatokat,
- ⇒ folyamatosan értékeli az intézmény, a vezetők és a szervezeti egységek munkáját,
- ⇒ dönt a személyes gondoskodást nyújtó szociális ellátás iránti kérelemről, és gondoskodik a kérelemről hozott döntésről történő kiértékeléséről,
- ⇒ dönt a soron kívüli elhelyezésre vonatkozó igény indokoltságáról, továbbá – több soron kívüli elhelyezésre vonatkozó igény esetén – az igények teljesítésének sorrendjéről,
- ⇒ megállapodást köt az intézményi szolgáltatást és ellátást igénybe vevőkkel,
- ⇒ a jogszabályban meghatározott szolgáltatások esetében, gondoskodik a szociális rászorultság fennállásának vizsgálatáról, valamint – amennyiben a szociális rászorultság alapjául szolgáló körülmény határozott ideig áll fenn – az igénybevétel során a határozott idő leteltét követő felülvizsgálatáról,
- ⇒ a jogszabályban meghatározott esetekben, gondoskodik a gondozási szükséglet és az azt megalapozó egyéb körülmények fennállásának vizsgálatáról, és az ehhez kapcsolódó értesítések, tájékoztatások teljesítéséről,
- ⇒ felelős az előgondozás lefolytatásáért,
- ⇒ tartós bentlakásos intézményi ellátásban részesülő személy esetén felelős a gondozási terv elkészítéséért és az

- abban meghatározott feladatok teljesítéséért,
- ⇒ felelős a jövedelem- és vagyonvizsgálat lefolytatásáért, a kötelezett által fizetendő személyi térítési díj összegének megállapításáért és felülvizsgálataért,
 - ⇒ ellenőrzi, hogy a megállapított térítési díj befizetése havonként megtörténik-e,
 - ⇒ felelős a fennálló díjhátralék nyilvántartásba vételéért,
 - ⇒ nyilvántartott díjhátralékról negyedévenként tájékoztatja a fenntartót a térítési díjhátralék behajtása vagy a behajthatlan hátralék törlése érdekében, a jelzálogbejegyzés kezdeményezéséről való döntés érdekében pedig évente értesíti a fenntartót a hátralékról,
 - ⇒ felelős a korlátozó intézkedés alkalmazására döntési és az elrendelésre jogosult ápoló műszakonkénti kijelöléséért, és a korlátozó intézkedésekhez kapcsolódó értesítések teljesítéséért.

Az intézmény számára meghatározott feladatok és hatáskörök - az *intézmény szervezeti egységei, valamint dolgozói közötti* megosztásáról, az igazgató gondoskodik.

A feladatok és hatáskörök megosztása nem lehet ellentétes a jogszabályok és az alapító, fenntartó által az intézmény egyes szervezeti egységeire, vezetőire és dolgozóira kötelezően előírt feladatokkal, hatáskörökkel.

A Központi Igazgatási egységhez tartozó valamennyi dolgozó az igazgató közvetlen vezetése alatt áll.

A munkakörébe tartozó feladatokat a vonatkozó hatályos jogszabályok, belső szabályzatok, szakmai protokollok, hatályos vezetői utasítások és etikai szabályok alapján látja el.

III.B. Adatvédelmi tisztviselő

Az igazgató az intézmény adatvagyonának védelmével, az adatok biztonságával és az érintettek információs önrendelkezési jogának érvényesítésével összefüggő feladatait - a felelősséggel közvetlenül neki tartozó - adatvédelmi tisztviselővel együttműködve látja el.

A GDPR 37. cikkének (1) bekezdésében foglaltak alapján, az intézményben adatvédelmi tisztviselőt kell kijelölni.

Az igazgató lehetővé teszi, hogy az adatvédelmi tisztviselő a lehető legkorábbi szakaszban bekapcsolódjon az adatvédelemmel kapcsolatos valamennyi ügybe, az adatvédelmet, az adatbiztonságot és az érintettek információs önrendelkezési jogát érintő ügyekben minden releváns információt átad részére, feladatai ellátására elegendő időt és függetlenséget biztosít.

A szervezeti (szakmai) egységek vezetői kötelesek együttműködni az adatvédelmi tisztviselővel az adatvédelmet, az adatbiztonságot és az érintettek információs önrendelkezési jogát érintő valamennyi ügyben, különösen az adatvagyonleltár felvétele, az adatkezelési nyilvántartás vezetése, a belső képzések szervezése és az adatvédelmi incidensek jelzése során.

Munkaköri feladatai:

- ⇒ a GDPR által szabott jogi kereteknek történő megfelelés elősegítése,
- ⇒ ellenőrzi az intézmény adatkezelésének GDPR-nek való megfelelését,
- ⇒ információt gyűjt az adatkezelési tevékenységek meghatározása érdekében,
- ⇒ tájékoztatást, szakmai tanácsadást nyújt,
- ⇒ az adatkezelési műveletekben közreműködők adatvédelmi ismereteinek bővítése és tudatosságnövelése érdekében belső képzéseket szervez és bonyolít le,
- ⇒ a szervezeti egységek vezetőivel együttműködve adatvagyon-leltárt vesz fel,
- ⇒ a szervezeti egységek vezetőivel együttműködve vezeti az adatkezelői nyilvántartást,
- ⇒ nyilvántartást vezet az adatvédelmi incidensekről,
- ⇒ a szervezeten belüli adatkezelések vonatkozásában elkészíti az adatkezelési tájékoztatókat,
- ⇒ tájékoztatást nyújt a személyes adatok védelmét érintő kérdésekben,
- ⇒ közreműködik a belső adatvédelmi és adatbiztonsági szabályzat megalkotásában.

Kontroll tevékenységgel kapcsolatos feladatok:

- ⇒ folyamatosan felülvizsgálja a GDPR konform módon elkészített dokumentumok megfelelőségét,
- ⇒ követi a jogszabályi változásokat,
- ⇒ vizsgálja az adatkezelések jogalapjainak átsorolását, nyilvántartását, dokumentációs háttérét,
- ⇒ kontrollálja a jogos érdek jogalap használata esetén az érdekmérlegelési tesztek meglétét, eredményeit,
- ⇒ ellenőrzi az adatkezelési nyilvántartás elemeit,
- ⇒ kontroll és compliance területen szerzett ismeretek birtokában ellenőrzi a GDPR, továbbá az adatkezelő vagy adatfeldolgozó személyes adatok védelmével kapcsolatos belső szabályzatainak való megfelelést, ideértve a feladatkörök kijelölését, az adatkezelési műveletekben részt vevő személyzet képzettségét, valamint felmerüléskor a kapcsolódó auditokat is.

Tanácsadói tevékenységgel kapcsolatos feladatok:

- ⇒ feltárt dokumentációs és gyakorlati nem megfelelés esetén a kellő időráfordítás meghatározásával, a szükséges idő adatkezelő általi biztosításával gondoskodik a hiányok pótlásáról, hibák kijavításáról,

- ⇒ gondoskodik a munkatársak adatvédelmi, adatbiztonsági továbbképzésről, munkájuk ellátásához szükséges adatvédelmi tudatosság növeléséről,
- ⇒ gondoskodik a GDPR szerint szükséges nyilvántartások vezetéséről,
- ⇒ új adatkezelési műveletek bevezetése előtt megvizsgálja az adatkezelő és érintett érdekeit, konzultál az adatkezelő érintett munkatársaival.

Jogvédő tevékenységgel kapcsolatos feladatok:

- ⇒ együttműködik a felügyelő hatósággal,
- ⇒ az adatkezeléssel összefüggő ügyekben kapcsolattartóként szolgál a felügyelő hatóságokkal, valamint adott esetben bármely egyéb kérdésben konzultációt folytat a felügyelő hatóságokkal,
- ⇒ végrehajtja az adatvédelmi incidens bejelentésére és arról való tájékoztatásra vonatkozó jogszabályokban, adatvédelmi szabályokban rögzített feladatokat.

További feladatai:

- ⇒ az adatkezelési műveletekhez fűződő kockázat megfelelő figyelembevételével, az adatkezelés jellegére, hatókörére, körülményére és céljára is tekintettel végzi, titoktartási kötelezettségének betartásával,
- ⇒ az intézmény működésével kapcsolatos háttérfeladatok ellátásában aktívan részt vesz, figyelemmel kíséri a pályázati kiírásokat, sikeres pályázatok esetén aktív szerepet vállal a programok szervezési, lebonyolítási feladataiban,
- ⇒ haladéktalanul írásban tájékoztatja a közvetlen felettesét a munkavégzése során vagy azzal összefüggésben felmerülő rendkívüli eseményekről, ellátotti kérésről, felkérésről, az ezzel kapcsolatban tett intézkedésről.

A munkakörébe tartozó feladatokat a vonatkozó hatályos jogszabályok, belső szabályzatok, szakmai protokollok, hatályos vezetői utasítások és etikai szabályok alapján látja el.

III.C. Integritástanácsadó/belső kontroll koordinátor

Az integritástanácsadót az igazgató bízza meg.

Feladata:

- ⇒ koordinálja az intézmény integrált kockázatkezelési rendszerének működését,
- ⇒ közreműködik a belső szabályzatok, vezetői utasítások, eljárásrendek és egyéb protokollok előkészítésében,
- ⇒ támogatja azok jogi megfelelőségét és közreműködik az intézmény szerződéseinek előkészítésében,
- ⇒ támogatja az intézmény szervezeti integritását, a szervezet vezetőjének nevében az intézmény mindenkor hatályos vonatkozó szabályzatában foglaltak szerint ellátja a szervezeti integritást sértő és korrupciós kockázatra vonatkozó bejelentések fogadásával és kivizsgálásával kapcsolatos feladatokat.

Részletes feladatait a megbízási szerződés tartalmazza.

III.D. Szociális szakértő

Az igazgató távolléte vagy akadályoztatása esetén, általános helyettesítője.
Akadályoztatása vagy távolléte esetén az igazgató helyettesíti.

Feladatai, felelőssége, jogai, és kötelezettségei:

- ⇒ segíti az igazgatót az intézmény általános működéséhez kapcsolódó, valamint a szociális szakmai feladatellátásban,
- ⇒ szervezi, tervezi, koordinálja és ellenőrzi a szociális szakmai egységek szakmai tevékenységét,
- ⇒ az igazgató akadályoztatása esetén képviseli az intézményt szakmai eseményeken,
- ⇒ a szakmai egység vezetői adatszolgáltatásai alapján összesítő kimutatásokat, statisztikákat készít,
- ⇒ szakmai teljesítménymutatókat állít fel és ellenőrzi azok megvalósulását,
- ⇒ rendszeresen beszámoltatja a szakmai egységek vezetőit, a beszámolók összesített tapasztalati alapján javaslatot tesz az igazgatónak a szakmai munka fejlesztésére,
- ⇒ folyamatosan monitorozza a szakmai dokumentáció megfelelőségét és hatékonyságát, összesített tapasztalatai alapján javaslatot tesz az igazgatónak annak fejlesztésére,
- ⇒ koordinálja a szakmai egységek közötti munkamegosztást,
- ⇒ folyamatosan vizsgálja a munkafegyelmet és az etikai követelmények betartását, összesített tapasztalatai alapján javaslatot tesz az igazgatónak a szervezeti morál javítása érdekében,
- ⇒ folyamatosan vizsgálja az intézmény belső szabályozóiban foglaltak érvényre juttatását, összesített tapasztalatai alapján javaslatot tesz az igazgatónak a meg nem felelési kockázatok csökkentése érdekében,
- ⇒ jóváhagyja és engedélyezi a szakmai egységekben foglalkoztatottak szabadságát,
- ⇒ összesíti és jóváhagyja a szakmai egységek szabadságolási ütemtervét,
- ⇒ folyamatosan monitorozza a továbbképzési kötelezettségek teljesítését, jóváhagyja a szakmai egységek vezetői

- és a humánpolitikai munkatárs/ügyintéző által összesített továbbképzési tervet,
- ⇒ éves összefoglaló beszámolót készít a szociális szakmai tevékenységről,
- ⇒ kiadmányozza a szociális szakmai feladatellátással összefüggésben kelt iratokat, úgymint a megállapodást, a térítési díj megállapításával és beszédésével összefüggésben kelt és egyéb értesítéseket, tájékoztatásokat,
- ⇒ előkészíti az intézmény szociális szakmai tevékenységét meghatározó belső szabályozókat - szabályzatokat, vezetői utasításokat -,
- ⇒ tevékenyen közreműködik az intézmény funkcionális szabályozásában, a szakmai tevékenység belső kontrolljának működtetésében, az ellenőrzési nyomvonalak kialakításában, a kockázati tényezők azonosításában, a kockázatok értékelésében és javaslatokat fogalmaz meg a kockázatok csökkentésére vonatkozóan,
- ⇒ biztosítja a szakmai egységek és azok vezetői számára a munkavégzéshez szükséges naprakész információkat, szervezi és lebonyolítja a rendszeres vezetői értekezleteket,
- ⇒ előkészíti a szakmai egységek külső szerv általi vagy belső ellenőrzéséhez szükséges dokumentációt, iratokat, segíti az ellenőrzések lefolytatását, az ellenőrzések javaslatai alapján előkészíti az intézkedési terveket (felelősök és határidők megjelölésével) valamint azok végrehajtásáról szóló beszámolókat,
- ⇒ ellenőrzi a személyes gondoskodást végzők munkaköri leírásait, szükség esetén javaslatot fogalmaz meg azok tartalmára vonatkozóan,
- ⇒ folyamatosan vizsgálja a szakmai tevékenységet érintő közérdekű adatok és információk honlapon történő elérhetőségét, szükség esetén előkészíti az azokat tartalmazó dokumentumokat és kezdeményezi közzétételüket

A munkakörébe tartozó feladatokat a vonatkozó hatályos jogszabályok, belső szabályzatok, szakmai protokollok, hatályos vezetői utasítások és etikai szabályok alapján végzi.

III.E. Igazgatási szakértő

Közvetlen felettese az igazgató.

Távolléte, akadályoztatása esetén az igazgató által kijelölt személy helyettesíti.

Munkaköri feladatai:

- ⇒ felelős az egészségügyi szakmai egységek és az azok működését támogató szervezeti egység beszámolási feladatainak ellátásáért,
- ⇒ javaslatot tesz az egészségügyi alapellátási feladatok ellátásához használt épületek, építmények felújítására, karbantartására és a tárgyi és technikai eszközök beszerzésére vonatkozóan,
- ⇒ felügyeli az egészségügyi szakmai egységhez kapcsolódó iratkezelést, szervezi és koordinálja a technikai és adminisztrációs munkavégzést,
- ⇒ az igazgató megbízása alapján képviseli az intézményt,
- ⇒ szervezi a praxisok tevékenysége során keletkezett veszélyes hulladék begyűjtését,
- ⇒ részt vesz a vezetői és egyéb értekezleteken, intézkedik a felmerült problémák megoldása felől,
- ⇒ elvégzi mindazokat a munkafeladatokat, amelyekkel az igazgató megbízza.

A munkakörébe tartozó feladatokat a vonatkozó hatályos jogszabályok, belső szabályzatok, szakmai protokollok, hatályos vezetői utasítások és etikai szabályok alapján végzi.

III.1. Szociális szakmai egységek

III.1.1. Házi segítségnyújtás szakmai egység

Vonatkozó jogszabály: Szt. 63. §

Vezeti: a szakmai egységvezető

III.1.1.A. Szakmai egységvezető (esélyegyenlőségi referens)

Közvetlen felettese az igazgató.

Távolléte, akadályoztatása esetén helyettesíti az idősek nappali ellátása szakmai egységvezetője.

Helyettesíti az idősek nappali ellátása szakmai egységvezetőjét.

Munkaköri feladatai:

- ⇒ vezeti, szervezi és ellenőrzi a házi segítségnyújtás szervezeti egység, valamint a házi segítségnyújtás körzetek koordinálását ellátó terápiai munkatársak/szociális munkatársak munkáját,
- ⇒ kiadja a szabadságengedélyeket,
- ⇒ vezeti és egyezteteti a házi segítségnyújtás körzetek koordinálását ellátó terápiai munkatársak/szociális munkatársak szabadság nyilvántartását,
- ⇒ szakmai támogatást ad a szakmai egység munkatársainak,
- ⇒ figyelemmel kíséri a szervezeti egységekben a tárgyi és személyi feltételek jogszabály szerinti teljesülését, a munkafeltételeket, az ellátotti létszámhoz igazodó gondozói létszám meglétét,
- ⇒ vezeti a szolgáltatással kapcsolatos adminisztrációt, ellenőrzi a szakmai egység munkatársainak szolgáltatással kapcsolatos adminisztrációs tevékenységét,
- ⇒ figyelemmel kíséri a dolgozók mentális állapotát, javaslatot tesz az igazgatónak a kiégés elleni intézkedések megtételére,
- ⇒ figyelemmel kíséri a körzetek munkáját, javaslatot tesz a racionálisabb munkaszervezést elősegítő utcajegyzék módosítására, aktualizálja a körzetek utcajegyzékét, új utca nyitása esetén javaslatot tesz a megfelelő körzeti utcajegyzék módosítására,
- ⇒ napi jelentést készít a napi ellátotti igénybevételre vonatkozóan, adatot szolgáltat (felvétel, megszüntetés, várakozók, térítési díj) a KENYSZI rendszerben a napi ellátotti igénybevételre vonatkozóan, és a megadott határidőig önellenőrzést végez, valamint biztonsági mentést készít a más szakfeladatok szakmai egység vezetői, illetve a kijelölt munkatársak által jelentett igénybevételekről,
- ⇒ haladéktalanul írásban tájékoztatja a közvetlen felettesét a munkavégzése során vagy azzal összefüggésben felmerülő rendkívüli eseményekről, ellátotti kérésről, felkérésről, az ezzel kapcsolatban tett intézkedésről,
- ⇒ helyszíni ellenőrzést végez a házi segítségnyújtás szolgáltatásban ellátást végző dolgozók munkavégzésére vonatkozóan, amelyről írásban beszámol az igazgatónak,
- ⇒ negyedévente részletesen írásban beszámol az igazgatónak a szakmai egység munkájáról,
- ⇒ rendszeresen adatot szolgáltat az igazgató, a fenntartó, a Magyar Államkincstár, a Központi Statisztikai Hivatal részére,
- ⇒ részt vesz a méltányossági ápolási díjban részesülők számára szervezett 16 órás képzések, illetve 8 órás tanácsadások megszervezésében, lebonyolításában, az ezzel összefüggő dokumentáció vezetésében,
- ⇒ ellátja az Intézményi honlappal kapcsolatos feladatokat (kapcsolattartás, karbantartás),
- ⇒ kapcsolatot tart az intézményi elektronikus levelezőrendszer üzemeltetőjével, figyelemmel kíséri a tárhely kihasználtságot, és a felhasználói jogosultságokat,
- ⇒ figyelemmel kíséri a pályázati kiírásokat, előkészíti a pályázatokat, sikeres pályázatok esetén aktív szerepet vállal a programok szervezési, lebonyolítási feladataiban.

Egyéb feladata:

Esélyegyenlőségi referens:

- ⇒ javaslatokkal segíti az esélyegyenlőséggel kapcsolatos szervezeti politika és stratégia kialakítását,
- ⇒ az esélyegyenlőség szempontjából nyomon követi a szervezeti döntések és új folyamatok hatását,
- ⇒ figyeli az egyenlő bánásmóddal és esélyegyenlőséggel kapcsolatos jogszabályi környezet változását, amelyek kihatással lehetnek a szervezet munkaerő toborzására és megtartására,
- ⇒ rendszeresen tájékoztatást ad az igazgató számára az esélyegyenlőséggel kapcsolatos eredményekről és egyeztet a jövőbeni tervezett intézkedésekről, javaslatokat fogalmaz meg stratégia fejlesztésére.

A munkakörébe tartozó feladatokat a vonatkozó hatályos jogszabályok, belső szabályzatok, szakmai protokollok, hatályos vezetői utasítások és etikai szabályok alapján látja el.

III.1.1.1. Szociális munkatárs / Terápiás munkatárs

Közvetlen felettese a szakmai egységvezető.

Távolléte, akadályoztatása esetén a szakmai egység vezetője, vagy az általa megbízott személy helyettesíti.

A szakmai egységvezető megbízása szerint szükség esetén, helyettesít más szociális/terápiás munkatársat, gondozót/ápolót.

Munkaköri feladatai:

- ⇒ folyamatos és komplex segítségnyújtással kezeli a szociális problémákat,
- ⇒ hozzájárul az idős ember és a társadalmi környezet egyensúlyának helyreállításához a személyre szabott gondozással, érdekképviseléssel, információval, ismeretterjesztéssel,
- ⇒ a demencia kialakulásának korai fázisában érzékenyíti és informálja a hozzátartozókat,
- ⇒ figyelemmel kíséri a lakosság körében felmerülő alapszolgáltatási igényeket,
- ⇒ prevencióss céllal feltérképezi a nehéz helyzetben lévő idős ember szükségleteit, szükség esetén kezdeményezi a szociális ellátásba vonását,
- ⇒ szükség szerint más típusú ellátást kezdeményez,
- ⇒ felvilágosítást ad az érdeklődők részére a szolgáltatás tartalmáról, igénybevételének feltételeiről, módjáról, segíti az érdeklődőt a szükségleteknek megfelelő egyéb szolgáltatás kiválasztásában,
- ⇒ kapcsolatot tart az egészségügyi szolgáltatókkal, intézményekkel, más szociális intézményekkel, az egyházakkal, egyéb társintézményekkel, az ellátott jogi képviselővel, képző intézményekkel, civil szervezetekkel, a hozzátartozókkal,
- ⇒ közreműködik a különböző szociális képzést folytató oktatási intézményekből érkező hallgatók terepgyakorlatának megszervezésében,
- ⇒ felkérésre környezettanulmányt készít,
- ⇒ a házi segítségnyújtás során biztosított szolgáltatási elemekkel összhangban gondoskodik a személyi gondozás keretében végzett gondozási és háztartási segítségnyújtási feladatok, valamint a szociális segítség keretében végzett háztartási segítségnyújtás hatékony szervezéséről,
- ⇒ szervezi, vezeti, koordinálja és ellenőrzi a körzetéhez tartozó gondozók/ápolók munkáját,
- ⇒ kiadja a szabadságengedélyeket,
- ⇒ vezeti és egyeztet a szabadság nyilvántartást, a jelenléti íveket egyeztet, és minden hónap 5-ig aláírásával ellátva eljuttatja a humánpolitikai munkatárs felé,
- ⇒ közreműködik a szervezeti egység közalkalmazottjainak minősítésében,
- ⇒ ellenőrzi a körzetéhez tartozó házi gondozók gondozási naplóinak vezetését, végleges zárást készíti, melyet ellát aláírásával,
- ⇒ koordinálja a gondozási feladatokat, az intézmény által biztosított szolgáltatásokat,
- ⇒ az igazgató megbízásából elvégzi a gondozási szükséglet vizsgálatot,
- ⇒ meghatározza a házi segítségnyújtás módját, formáját és gyakoriságát,
- ⇒ fogadja a kérelmet, előkészíti az ellátotti jogviszonyt keletkeztető megállapodást, illetve a jogviszonyt megszüntető dokumentációt,
- ⇒ elvégzi a jövedelemvizsgálatot, a jövedelem felülvizsgálatot,
- ⇒ megállapítja a számlázás alapjául szolgáló személyi térítési díj havi összegét, a számlán szereplő végösszeggel egyezően beszedi azt, és befizeti a házipénztárba, a díjhátralékot minden hónap 20. napjáig írásban jelzi a szakmai egység vezetőjének,
- ⇒ gondoskodik az ellátottaknak címzett intézményi értesítések ellátottak/törvényes képviselők általi átvételéről,
- ⇒ vezeti a jogszabály és belső szabályzatok szerint szükséges adminisztrációt, elkészíti a felettese által kért kimutatásokat, statisztikákat, adatszolgáltatásokat minden hónap 15. napjáig,
- ⇒ adatokat szolgáltat írásban az igénybevevői nyilvántartásba történő jelentési kötelezettség teljesítéséhez a szakmai egységvezető részére minden nap 10.00 óráig,
- ⇒ haladéktalanul írásban tájékoztatja a közvetlen felettesét a munkavégzése során vagy azzal összefüggésben felmerülő rendkívüli eseményekről, ellátotti kérésről, felkérésről, az ezzel kapcsolatban tett intézkedésről,
- ⇒ munkájának maradéktalan ellátása érdekében bármely ügyben szakmai konzultációt kezdeményezhet a szakmai egység vezetőjénél.

A munkakörébe tartozó feladatokat a vonatkozó hatályos jogszabályok, belső szabályzatok, szakmai protokollok, hatályos vezetői utasítások és etikai szabályok alapján látja el.

III.1.1.2. Gondozó / Ápoló

Közvetlen felettese a szociális munkatárs vagy terápiás munkatárs.

Távolléte, akadályoztatása esetén a közvetlen felettese által kijelölt munkatárs helyettesíti.

Közvetlen felettese megbízása szerint, szükség esetén, helyettesít más gondozót, ápolót.

Munkaköri feladatai

Szociális segítség keretében:

A lakókörnyezeti higiénia megtartásában való közreműködés körében:

- ⇒ takarítás a lakás életvitelszerűen használt helyiségeiben (háló- és fürdőszobában, konyhában és illemhelyiségben),

- ⇒ mosás,
- ⇒ vasalás.
- ⇒ A háztartási tevékenységben való közreműködés körében:
- ⇒ bevásárlás (személyes szükséglet mértékének megfelelően), gyógyszer kiváltása,
- ⇒ segítségnyújtás ételkészítésben és az étkezés előkészítésében,
- ⇒ mosogatás,
- ⇒ ruhajavítás,
- ⇒ közkútról, fürtkútról vízfordás,
- ⇒ tüzelő behordása kályhához, egyedi fűtés beindítása (kivéve, ha ez a tevékenység egyéb szakmai kompetenciát igényel),
- ⇒ télen hóeltakarítás és síkosságmentesítés a lakás bejárata előtt,
- ⇒ a kliens kísérése.
- ⇒ Segítségnyújtás veszélyhelyzet kialakulásának megelőzésében és a kialakult veszélyhelyzet elhárításában,
- ⇒ szükség esetén a bentlakásos szociális intézménybe történő beköltözés segítése.

Személyi gondozás keretében:

Az ellátást igénybe vevővel segítő kapcsolat kialakítása és fenntartása körében:

- ⇒ információnyújtás, tanácsadás és mentális támogatás,
- ⇒ családdal, ismerősökkel való kapcsolattartás segítése,
- ⇒ az egészség megőrzésére irányuló aktív szabadidős tevékenységben való közreműködés,
- ⇒ ügyintézés az ellátott érdekeinek védelmében.
- ⇒ Gondozási és ápolási feladatok körében:
- ⇒ mosdatás,
- ⇒ fürdetés,
- ⇒ öltöztetés,
- ⇒ ágyazás, ágyneműcsere,
- ⇒ inkontinens beteg ellátása, testfelület tisztítása, kezelése,
- ⇒ haj, arcszőrzet ápolás,
- ⇒ száj, fog és protézis ápolása,
- ⇒ körömápolás, bőrápolás,
- ⇒ folyadékpótlás, étkeztetés (segédeszköz nélkül),
- ⇒ mozgás ágyban
- ⇒ decubitus megelőzés,
- ⇒ felületi sebkezelés,
- ⇒ sztomazsák cseréje,
- ⇒ gyógyszer adagolása, gyógyszerelés monitorozása,
- ⇒ vérnyomás és vércukor mérése,
- ⇒ hely- és helyzetváltoztatás segítése lakáson belül és kívül,
- ⇒ kényelmi és gyógyászati segédeszközök beszerzésében való közreműködés,
- ⇒ kényelmi és gyógyászati segédeszközök használatának betanítása, karbantartásában való segítségnyújtás,
- ⇒ a házi orvos írásos rendelésén alapuló terápia követése (a tevékenység elvégzéséhez való kompetencia határáig).
- ⇒ Végzi a jogszabályok és belső szabályzatok szerinti adminisztrációt, határidőre elvégzi a zárást,
- ⇒ gondoskodik az ellátottaknak címzett intézményi értesítések ellátottak/törvényes képviselők általi átvételéről,
- ⇒ közreműködik a személyi térítési díj beszedésében (házi segítségnyújtás, jelzőrendszeres házi segítségnyújtás),
- ⇒ haladéktalanul írásban tájékoztatja a közvetlen felettesét a munkavégzése során vagy azzal összefüggésben felmerülő rendkívüli eseményekről, ellátotti kérésről, felkérésről, az ezzel kapcsolatban tett intézkedésről.

A munkakörébe tartozó feladatokat a vonatkozó hatályos jogszabályok, belső szabályzatok, szakmai protokollok, hatályos vezetői utasítások és etikai szabályok alapján látja el.

III.1.2. Idősek nappali ellátása, demens nappali ellátás szakmai egység

Vonatkozó jogszabály: Szt. 65/F. § (1) bekezdése a) pontja.

Vezeti: a szakmai egységvezető.

III.1.2.A. Szakmai egységvezető

Közvetlen felettese az igazgató.

Távolléte, akadályoztatása esetén a házi segítségnyújtás szakmai egységvezetője helyettesíti.

Helyettesíti a házi segítségnyújtás szakmai egységvezetőjét.

Munkaköri feladatai:

- ⇒ vezeti, szervezi és ellenőrzi az idősek nappali ellátása szervezeti egység, valamint az idősek nappali ellátása telephelyeit vezető terápiás munkatársak/szociális munkatársak munkáját,
- ⇒ kiadja a szabadságengedélyeket,
- ⇒ vezeti és egyeztet az idősek nappali ellátása telephelyeit vezető terápiás munkatársak/szociális munkatársak szabadság nyilvántartását,
- ⇒ közreműködik a szervezeti egység közalkalmazottjainak minősítésében,
- ⇒ szakmai támogatást ad a szakmai egység munkatársainak,
- ⇒ figyelemmel kíséri a szervezeti egységekben a tárgyi és személyi feltételek jogszabály szerinti teljesülését, a munkafeltételeket, az ellátotti létszámhoz igazodó gondozói létszám meglétét,
- ⇒ felvilágosítást ad az érdeklődők részére a szolgáltatás tartalmáról, igénybevételének feltételeiről, módjáról, segíti az érdeklődőt a szükségleteknek megfelelő egyéb szolgáltatás kiválasztásában,
- ⇒ figyelemmel kíséri a demens ellátást elősegítő speciális feltételek meglétét, különös tekintettel az ellátottakat körülvevő biztonságos, akadálymentes és felügyelhető környezetre, jelzi a hiányosságokat az igazgató felé,
- ⇒ figyelemmel kíséri a klubok kapacitás kihasználtságát, jelzi a tartósan fennálló kihasználatlanságot az igazgatónak,
- ⇒ a klubok átmeneti leállása (pl. felújítás) esetén gondoskodik az ellátottak tájékoztatásáról, szervezi a klubtagok szociális ellátását,
- ⇒ koordinálja a klubok rendezvényeit az éves programtervek alapján, támogatást nyújt a rendezvények, programok szervezéséhez, szükség esetén engedélyeztet az igazgatónál és le szervezi az eszközök, berendezések, étel-, italellátmány telephelyre vagy rendezvényhelyszínre történő kiszállítását,
- ⇒ vezeti a szolgáltatással kapcsolatos adminisztrációt, ellenőrzi a szakmai egység munkatársainak szolgáltatással kapcsolatos adminisztrációs tevékenységét,
- ⇒ figyelemmel kíséri a dolgozók mentális állapotát, javaslatot tesz az igazgatónak a kiégés elleni intézkedések megtételére, különös tekintettel a demens ellátást végzőkre,
- ⇒ figyelemmel kíséri a klubok munkáját, a szociális munkatársak/terápiás munkatársak bevonásával,
- ⇒ napi jelentést készít a napi ellátotti igénybevételre vonatkozóan, adatot szolgáltat (felvétel, megszüntetés, várakozók, térítési díj) a KENYSZI rendszerben a napi ellátotti igénybevételre vonatkozóan, és a megadott határidőig önellenőrzést végez,
- ⇒ haladéktalanul írásban tájékoztatja a közvetlen felettesét a munkavégzése során vagy azzal összefüggésben felmerülő rendkívüli eseményekről, ellátotti kérésről, felkérésről, az ezzel kapcsolatban tett intézkedésről,
- ⇒ helyszíni ellenőrzést végez az idősek nappali és a demens betegek nappali ellátása szolgáltatásban ellátást végző dolgozók munkavégzésére vonatkozóan, amelyről írásban beszámol az igazgatónak,
- ⇒ negyedévente részletesen írásban beszámol az igazgatónak a szakmai egység munkájáról,
- ⇒ rendszeresen adatot szolgáltat az igazgató, a fenntartó, a Magyar Államkincstár, a Központi Statisztikai Hivatal részére,
- ⇒ ellátja az önkéntesek foglalkoztatásával és az iskolai közösségi szolgálatot teljesítő diákok munkájával kapcsolatos adminisztrációs feladatokat,
- ⇒ közreműködik a különböző szociális képzést folytató oktatási intézményekből érkező hallgatók terepgyakorlatának megszervezésében,
- ⇒ szervezi az Idősek Akadémiája előadássorozatot,
- ⇒ közreműködik az Alzheimer Café szervezésében,
- ⇒ figyelemmel kíséri a pályázati kiírásokat, előkészíti a pályázatokat, sikeres pályázatok esetén aktív szerepet vállal a programok szervezési, lebonyolítási feladataiban.

Az Idősekért és Fogytékosokért Jószolgálati Alapítvány munkájában végzett feladatai:

- ⇒ vezeti az alapítvány működéséhez szükséges dokumentációt,
- ⇒ figyelemmel kíséri a civil szervezetek számára kiírt pályázati lehetőségeket, segítséget nyújt a pályázati anyag megírásához, összeállításához és szabályszerű végrehajtásához.

A munkakörébe tartozó feladatokat a vonatkozó hatályos jogszabályok, belső szabályzatok, szakmai protokollok, hatályos vezetői utasítások és etikai szabályok alapján látja el.

III.1.2.1. Szociális munkatárs / Terápiás munkatárs

Közvetlen felettese a szakmai egységvezető.

Távolléte, akadályoztatása esetén a szakmai egység vezetője által megbízott személy helyettesíti.

A szakmai egységvezető megbízása szerint szükség esetén, helyettesít más szociális/terápiás munkatársat, gondozót, ápolót.

Munkaköri feladatai:

- ⇒ kapcsolatot tart az időseket tömörítő civil szervezetekkel, közreműködik a közös rendezvények szervezésében,
- ⇒ hozzájárul az idős ember és a társadalmi környezet egyensúlyának helyreállításához a személyre szabott gondozással, érdekképviseléssel, információval, ismeretterjesztéssel,
- ⇒ a demencia kialakulásának korai fázisában érzékenyíti és informálja a hozzátartozókat,
- ⇒ kapcsolatot tart az egészségügyi szolgáltatókkal, intézményekkel, más szociális intézményekkel, az egyházakkal, egyéb társintézményekkel, az ellátott jogi képviselővel, képző intézményekkel, civil szervezetekkel,
- ⇒ felkérésre környezettanulmányt készít,
- ⇒ vezeti, szervezi és ellenőrzi az idősek klubja telephelyén a gondozó/ápoló munkatársak munkáját,
- ⇒ kiadja a szabadságengedélyeket,
- ⇒ vezeti és egyeztet a telephelyen idősek nappali ellátásban dolgozó munkatársak szabadság nyilvántartását, a jelenléti íveket egyeztet, és minden hónap 5-ig aláírásával ellátva eljuttatja a humánpolitikai munkatárs felé,
- ⇒ közreműködik a szervezeti egység közalkalmazottjainak minősítésében,
- ⇒ folyamatos és komplex segítségnyújtással kezeli a szociális problémákat,
- ⇒ figyelemmel kíséri a lakosság körében felmerülő alapszolgáltatási igényeket,
- ⇒ prevencióss céllal feltérképezi a nehéz helyzetben lévő idős ember szükségleteit, szükség esetén kezdeményezi a szociális ellátásba vonását,
- ⇒ szükség szerint más típusú ellátást kezdeményez,
- ⇒ felvilágosítást ad az érdeklődők részére a szolgáltatás tartalmáról, igénybevételének feltételeiről, módjáról,
- ⇒ fogadja a kérelmet, előkészíti az ellátotti jogviszonyt keletkeztető megállapodást, illetve a jogviszonyt megszüntető dokumentációt,
- ⇒ elvégzi a jövedelemvizsgálatot, a jövedelem felülvizsgálatot,
- ⇒ megállapítja a számlázás alapjául szolgáló személyi térítési díj havi összegét, a számlán szereplő végösszeggel egyezően beszedi azt, és befizeti a házipénztárba,
- ⇒ a díjhátralékot írásban, minden hónap 20. napjáig jelzi a szakmai egység vezetőjének,
- ⇒ gondoskodik az ellátottaknak címzett intézményi értesítések ellátottak/törvényes képviselők általi átvételéről,
- ⇒ segíti az ellátott klubközösségbe való beilleszkedését,
- ⇒ foglalkoztatási ütemtervet készít, amelynek megfelelően szervezi a rendezvényeket, programokat, foglalkoztatásokat az ellátottak részére, kezdeményezi az ezekhez szükséges beszerzéseket (játékok, újságok, kézműves alapanyagok),
- ⇒ részt vesz az egyes klubokban nyújtott szolgáltatáselemek igénybevételi rendjének (tisztálkodási lehetőségek, mosás, vasalás rendje) kialakításában,
- ⇒ a kialakított igénybevételi rend alapján közreműködik az ellátottak személyi higiénéjének biztosításában,
- ⇒ az orvosi utasításnak megfelelően ellátja és gyógyszereli az ellátottakat, szervezi az ellátottak egészségügyi alapellátását, segíti a szakellátásokhoz való hozzájutást, a hivatalos ügyek intézését,
- ⇒ támogatja az ellátottak életvezetését,
- ⇒ támogatja speciális önszerveződő csoportok megszervezését, működését,
- ⇒ étkeztetés biztosítása esetén megrendeli a szükséges adagszámot a klubtagok részére, szervirozza az ételt, az étkezést követően részt vesz az étkező és a tálalókonyha rendbe tételében; jelzi az ellátottaktól érkező mennyiségi és minőségi kifogásokat az élelmezésvezetőnek,
- ⇒ az ellátott távolmaradása esetén feltárja a távolmaradás okát, szükség szerint intézkedést kezdeményez,
- ⇒ az ellátott megbetegedése esetén gondoskodik az étkeztetés biztosításáról és az étel házhoz szállításáról, szükség esetén kezdeményezi az ellátott házi segítségnyújtásba vonását vagy más szociális ellátás igénybevételét,

Demens betegek nappali ellátása szolgáltatás területén speciális feladatai:

- ⇒ a demencia kialakulásának korai fázisában érzékenyíti és informálja a hozzátartozókat,
- ⇒ vizsgálja a demencia fennállását, elvégzi a demens személyek állapotának felmérését a Mini Mental teszt, az Órarájzadási teszt és a Barthel index alapján,
- ⇒ a demens ellátottak speciális helyzetéhez, igényeihez igazodó ellátást szervez, napi rendszerességgel egyéni és csoportfoglalkozásokat tart, melyet foglalkoztatási naplóban dokumentál,
- ⇒ egyéni gondozási tervet készít az orvosi szakvélemény és az elkészített állapotfelmérés alapján,
- ⇒ támogatja a demens ellátottak hozzátartozói csoportjainak szerveződését, amelyhez szakmai támogatást nyújt,
- ⇒ a demens ellátottak részére megszervezi a nyitvatartási idő alatti folyamatos gondozói felügyeletet,
- ⇒ figyelemmel kíséri a demens ellátást elősegítő speciális feltételek meglétét, különös tekintettel az ellátottakat körülvevő biztonságos, akadálymentes és felügyelhető környezetre, jelzi a hiányosságokat a szakmai egységvezetőnek,

- ⇒ a HACCP előírásainak megfelelően biztosítja a telephely rendjét, tisztaságát, higiéniáját,
- ⇒ vezeti a jogszabály és belső szabályzatok szerint szükséges adminisztrációt, elkészíti a felettese által kért kimutatásokat, statisztikákat, adatszolgáltatásokat minden hónap 15. napjáig,
- ⇒ ellenőrzi a telephelyen dolgozó gondozó/ápoló munkatársak szolgáltatással kapcsolatos adminisztrációs tevékenységét,
- ⇒ haladéktalanul tájékoztatja a közvetlen felettesét a munkavégzése során vagy azzal összefüggésben felmerülő rendkívüli eseményekről, ellátotti kérésről, felkérésről, az ezzel kapcsolatban tett intézkedésről,
- ⇒ kapcsolatot tart az intézmény egyéb szolgáltatásainak vezetőivel, az egészségügyi szolgáltatókkal, intézményekkel, más szociális intézményekkel, az ellátottak hozzátartozóival,
- ⇒ adatokat szolgáltat az igénybevevői nyilvántartásba történő jelentési kötelezettség teljesítéséhez a szakmai egységvezető részére minden nap 10.00 óráig, felel az adatszolgáltatás valóságtartalmáért,
- ⇒ munkájának maradéktalan ellátása érdekében bármely ügyben szakmai konzultációt kezdeményezhet a szakmai egység vezetőjénél.

A munkakörébe tartozó feladatokat a vonatkozó hatályos jogszabályok, belső szabályzatok, szakmai protokollok, hatályos vezetői utasítások és etikai szabályok alapján látja el.

III.1.2.2. Gondozó / Ápoló

Közvetlen felettese a szakmai egységvezető.

Távolléte, akadályoztatása esetén a szakmai egység vezetője által megbízott személy helyettesíti.

A szakmai egységvezető megbízása szerint szükség esetén, helyettesít más gondozót, ápolót.

Munkaköri feladatai:

- ⇒ gondoskodik az ellátottaknak címzett intézményi értesítések ellátottak/törvényes képviselők általi átvételéről,
- ⇒ segíti az ellátott klubközösségbe való beilleszkedését,
- ⇒ a foglalkoztatási ütemtervnek megfelelően részt vesz az ellátottak részére szervezett rendezvények, programok, foglalkoztatások lebonyolításában,
- ⇒ a kialakított igénybevételi rend alapján közreműködik az ellátottak személyi higiéniájának biztosításában,
- ⇒ szükség esetén orvost hív, vagy orvoshoz juttatja a beteget,
- ⇒ az orvosi utasításnak megfelelően ellátja és gyógyszereli az ellátottakat, szervezi az ellátottak egészségügyi alapellátását, segíti a szakellátásokhoz való hozzájutást, a hivatalos ügyek intézését,
- ⇒ támogatja az ellátottak életvezetését,
- ⇒ támogatja speciális önszerveződő csoportok megszervezését, működését,
- ⇒ étkeztetés biztosítása esetén szervirozza az ételt, segíti az ellátottat a kulturált étkezésben, az étkezést követően részt vesz az étkező és a tálalókonyha rendbe tételében,
- ⇒ az ellátott megbetegedése esetén gondoskodik az étkeztetés biztosításáról és az étel házhoz szállításáról,

Demens betegek nappali ellátása szolgáltatás területén speciális feladatai:

- ⇒ a demencia kialakulásának korai fázisában érzékenyíti és informálja a hozzátartozókat,
- ⇒ a demens nappali ellátás keretében ellátottak részére közreműködik a fizikai ellátás biztosításában, a pszichés gondozásban,
- ⇒ szükség esetén közreműködik a demens ellátottak részére szervezett foglalkozások előkészítésében és lebonyolításában,
- ⇒ tevékenyen együttműködik abban, hogy a gondozói felügyelet a nyitvatartási idő alatt folyamatos legyen a demens ellátottak részére,
- ⇒ a HACCP előírásainak megfelelően biztosítja a telephely rendjét, tisztaságát, higiéniáját,
- ⇒ a szociális munkatárs/terápiás munkatárs távolléte esetén vezeti a jogszabály és belső szabályzatok szerint szükséges adminisztrációt,
- ⇒ a szociális munkatárs/terápiás munkatárs távolléte esetén megállapítja a számlázás alapjául szolgáló személyi térítési díj havi összegét, a számlán szereplő végösszeggel egyezően beszedi azt, és befizeti a házipénztárba. A díjhátralékot írásban, minden hónap 20. napjáig jelzi a szakmai egység vezetőjének,
- ⇒ a szociális munkatárs/terápiás munkatárs távolléte esetén adatokat szolgáltat az igénybevevői nyilvántartásba történő jelentési kötelezettség teljesítéséhez a szakmai egységvezető részére minden nap 10.00 óráig, felel az adatszolgáltatás valóságtartalmáért,
- ⇒ munkájának maradéktalan ellátása érdekében bármely ügyben szakmai konzultációt kezdeményezhet a klubot vezető szociális munkatársnál/terápiás munkatársnál,
- ⇒ haladéktalanul tájékoztatja a közvetlen felettesét a munkavégzése során vagy azzal összefüggésben felmerülő rendkívüli eseményekről, ellátotti kérésről, felkérésről, az ezzel kapcsolatban tett intézkedésről.

A munkakörébe tartozó feladatokat a vonatkozó hatályos jogszabályok, belső szabályzatok, szakmai protokollok, hatályos vezetői utasítások és etikai szabályok alapján látja el.

III.1.2.4. Orvos (pszichiáter szakorvos)

Az orvos konzultánst az igazgató bízza meg.

Feladata:

- ⇒ közreműködik a multidiszciplináris teamben,
- ⇒ konzultációs háttérrel biztosít a szolgáltatásban dolgozók részére,
- ⇒ beavatkozási, ismeretátadási támogatást nyújt.

Részletes feladatait a megbízási szerződés tartalmazza.

III.1.3. Fogyatékosok ellátása szakmai egység

Vezeti: a szakmai egységvezető

III.1.3.A. Szakmai egységvezető

Közvetlen felettese az igazgató.

Távolléte, akadályoztatása esetén helyettesíti a támogató szolgálat szakmai egységvezetője.

Helyettesíti a támogató szolgálat szakmai egység vezetőjét.

Munkaköri feladatai:

- ⇒ vezeti, szervezi és ellenőrzi a fogyatékos személyek nappali ellátása szolgáltatásban dolgozó terápiás munkatársak és gondozók, valamint a fejlesztő foglalkoztatást végző segítő munkáját,
- ⇒ kiadja a szabadságengedélyeket,
- ⇒ vezeti és egyezteti a telephelyen a fogyatékos személyek nappali ellátásában és a fejlesztő foglalkoztatásban dolgozó munkatársak szabadság nyilvántartását, a jelenléti íveket egyezteti, és minden hónap 5-ig aláírásával ellátva eljuttatja a humánpolitikai munkatárs felé,
- ⇒ közreműködik a fogyatékos személyek nappali ellátása és a fejlesztő foglalkoztatás közalkalmazottjainak minősítésében,
- ⇒ szakmai támogatást ad a szakmai egység munkatársainak,
- ⇒ figyelemmel kíséri a szervezeti egységben a tárgyi és személyi feltételek jogszabály szerinti teljesülését, a munkafeltételeket, az ellátotti létszámhoz igazodó szakmai létszám meglétét,
- ⇒ figyelemmel kíséri a szolgáltatások kapacitás kihasználtságát, jelzi a tartósan fennálló kihasználatlanságot az igazgatónak,
- ⇒ a telephely átmeneti leállása (pl. felújítás) esetén gondoskodik az ellátottak tájékoztatásáról, szervezi az ellátottak szociális ellátását,
- ⇒ koordinálja a szolgáltatás rendezvényeit az éves programtervek alapján, támogatást nyújt a rendezvények, programok szervezéséhez, szükség esetén engedélyezteti az igazgatónál és leszervezi az eszközök, berendezések, étel-, italellátmány telephelyre vagy rendezvényhelyszínre történő kiszállítását,
- ⇒ kezdeményezi az ellátottak - fejlesztő foglalkoztatás végzéséhez szükséges - alkalmassági vizsgálatát,
- ⇒ vezeti a szolgáltatással kapcsolatos adminisztrációt, ellenőrzi a szakmai egység munkatársainak szolgáltatással kapcsolatos adminisztrációs tevékenységét,
- ⇒ figyelemmel kíséri a dolgozók mentális állapotát, javaslatot tesz az igazgatónak a kiégés elleni intézkedések megtételére,
- ⇒ szervezi az esetmegbeszéléseket, a szupervíziót,
- ⇒ figyelemmel kíséri a szervezeti egység munkáját, a szociális munkatársak/terápiás munkatársak bevonásával kialakítja az egyes telephelyeken nyújtott szolgáltatáselemek igénybevételi rendjét (tisztálkodási lehetőségek, mosás, vasalás rendje),
- ⇒ elvégzi a jövedelemvizsgálatot, a jövedelem felülvizsgálatot,
- ⇒ a személyi térítési díj havi összegének megállapításához, a számlázási ügyintézőnek valid adatot szolgáltat,
- ⇒ a díjhátralékot írásban, minden hónap 20. napjáig jelzi az igazgatónak,
- ⇒ napi jelentést készít a napi ellátotti igénybevételre vonatkozóan, adatot szolgáltat (felvétel, megszüntetés, várakozók, térítési díj) a KENYSZI rendszerben a napi ellátotti igénybevételre vonatkozóan, és a megadott határidőig önellenőrzést végez,
- ⇒ haladéktalanul írásban tájékoztatja a közvetlen felettesét a munkavégzése során vagy azzal összefüggésben felmerülő rendkívüli eseményekről, ellátotti kérésről, felkérésről, az ezzel kapcsolatban tett intézkedésről,
- ⇒ helyszíni ellenőrzést végez a fogyatékosok nappali ellátása és a fejlesztő foglalkoztatás szolgáltatásokban ellátást végző dolgozók munkavégzésére vonatkozóan, amelyről írásban beszámol az igazgatónak,
- ⇒ negyedévente részletesen írásban beszámol az igazgatónak a szakmai egység munkájáról,
- ⇒ rendszeresen adatot szolgáltat az igazgató, a fenntartó, a Magyar Államkincstár, a Központi Statisztikai Hivatal részére.

A munkakörébe tartozó feladatokat a vonatkozó hatályos jogszabályok, belső szabályzatok, szakmai protokollok, hatályos vezetői utasítások és etikai szabályok alapján látja el.

III.1.3.1. Fogyatékosok nappali ellátása

Vonatkozó jogszabály: Szt. 65./F § (1) bekezdés c) pont.

III.1.3.1.1. Terápiás munkatárs

Közvetlen felettese a szakmai egységvezető.

Távolléte, akadályoztatása esetén a szakmai egység vezetője által megbízott személy helyettesíti.

A szakmai egységvezető megbízása szerint szükség esetén, helyettesít más terápiás munkatársat, gondozót.

Munkaköri feladatai:

- ⇒ folyamatos és komplex segítségnyújtással kezeli a szociális problémákat,
- ⇒ figyelemmel kíséri a lakosság körében felmerülő alapszolgáltatási igényeket,
- ⇒ felvilágosítást ad az érdeklődők részére a szolgáltatás tartalmáról, igénybevételének feltételeiről, módjáról,
- ⇒ fogadja a kérelmet, előkészíti az ellátotti jogviszonyt keletkeztető megállapodást, illetve a jogviszonyt megszüntető dokumentációt,
- ⇒ gondoskodik az ellátottaknak címzett intézményi értesítések ellátottak/törvényes képviselők általi átvételéről,
- ⇒ segíti a gondozottak képességeinek megtartását, javítását, egyéni és csoportos fejlesztő programokat szervez,
- ⇒ figyelemmel kíséri a gondozott fejlődését,
- ⇒ részt vesz a fogyatékos emberek személyes szükségleteinek, erőforrásainak és a helyi cselekvési lehetőségek felmérésében,
- ⇒ részt vesz az egyéni gondozási terv kidolgozásában,
- ⇒ részt vesz a gondozási tervben szereplő gondozási tevékenységek elvégzésében,
- ⇒ felismeri a válsághelyzeteket, az elemi életfeltételek hiányát, a fogyatékos ember pszichés problémáit, és szakértelmével segíti az észlelt probléma megoldását,
- ⇒ segíti a családok életvezetését, életvitelét,
- ⇒ a kialakított igénybevételi rend alapján közreműködik az ellátottak személyi higiéniájának biztosításában,
- ⇒ segíti a közösségi, kulturális és szabadidős programokban való egyenjogú részvételt,
- ⇒ állapotjavító és -megőrző szolgáltatásokat közvetít ki,
- ⇒ segíti a fogyatékkal élő személy általános egészségi állapotának és a fogyatékosága jellegének megfelelő egészségügyi, szociális ellátásokhoz való hozzájutást,
- ⇒ jeltolmácsot közvetít ki,
- ⇒ támogatja az ellátottak életvezetését,
- ⇒ támogatja speciális önszerveződő csoportok megszervezését, működését,
- ⇒ étkeztetés biztosítása esetén megrendeli a szükséges adagszámot az ellátottak részére, szervirozza az ételt, az étkezést követően részt vesz az étkező és a tálalókonyha rendbe tételében. Jelzi az ellátottaktól érkező mennyiségi és minőségi kifogásokat az ételmezésvezetőnek,
- ⇒ az ellátott távolmaradása esetén feltárja a távolmaradás okát, szükség szerint intézkedést kezdeményez,
- ⇒ a HACCP előírásainak megfelelően biztosítja a telephely rendjét, tisztaságát, higiéniáját,
- ⇒ vezeti a jogszabály és belső szabályzatok szerint szükséges adminisztrációt, elkészíti a felettese által kért kimutatásokat, statisztikákat, adatszolgáltatásokat,
- ⇒ haladéktalanul írásban tájékoztatja a közvetlen felettesét a munkavégzése során vagy azzal összefüggésben felmerülő rendkívüli eseményekről, ellátotti kérésről, felkérésről, az ezzel kapcsolatban tett intézkedésről,
- ⇒ kapcsolatot tart az intézmény egyéb szolgáltatásainak vezetőivel, az egészségügyi szolgáltatókkal, intézményekkel, más szociális intézményekkel, az ellátottak hozzátartozóival,
- ⇒ figyelemmel kíséri a pályázati kiírásokat, sikeres pályázatok esetén aktív szerepet vállal a programok szervezési, lebonyolítási feladataiban,
- ⇒ felkérésre környezettanulmányt készít.

A munkakörébe tartozó feladatokat a vonatkozó hatályos jogszabályok, belső szabályzatok, szakmai protokollok, hatályos vezetői utasítások és etikai szabályok alapján látja el.

III.1.3.1.2. Gondozó

Közvetlen felettese a szakmai egységvezető.

Távolléte, akadályoztatása esetén a szakmai egység vezetője által megbízott személy helyettesíti.

A szakmai egységvezető megbízása szerint szükség esetén, helyettesít más gondozót.

Munkaköri feladatai:

- ⇒ folyamatos és komplex segítségnyújtással kezeli a szociális problémákat,
- ⇒ gondoskodik az ellátottaknak címzett intézményi értesítések ellátottak/törvényes képviselők általi átvételéről,
- ⇒ segíti a gondozottak képességeinek megtartását, javítását, a terápiás munkatárs által szervezett csoportos fejlesztő programokban aktívan részt vesz,

- ⇒ figyelemmel kíséri a gondozott fejlődését,
- ⇒ részt vesz a fogyatékos emberek személyes szükségleteinek, erőforrásainak és a helyi cselekvési lehetőségek felmérésében,
- ⇒ részt vesz az egyéni gondozási terv kidolgozásában,
- ⇒ elvégzi a gondozási tervben szereplő gondozási tevékenységek elvégzésében,
- ⇒ felismeri a válsághelyzeteket, az elemi életfeltételek hiányát, a fogyatékos ember pszichés problémáit, és szakértelmével segíti az észlelt probléma megoldását,
- ⇒ támogatja az ellátottak életvezetését,
- ⇒ segíti a családok életvezetését, életvitelét,
- ⇒ a kialakított igénybevételi rend alapján közreműködik az ellátottak személyi higiéniájának biztosításában,
- ⇒ segíti a közösségi, kulturális és szabadidős programokban való egyenjogú részvételt,
- ⇒ állapotjavító és -megőrző szolgáltatásokat közvetít ki,
- ⇒ segíti a fogyatékkal élő személy általános egészségi állapotának és a fogyatékosága jellegének megfelelő egészségügyi, szociális ellátásokhoz való hozzájutást,
- ⇒ jeltolmácsot közvetít ki,
- ⇒ támogatja speciális önszerveződő csoportok megszervezését, működését,
- ⇒ a HACCP előírásainak megfelelően biztosítja a telephely rendjét, tisztaságát, higiéniáját,
- ⇒ haladéktalanul írásban tájékoztatja a közvetlen felettesét a munkavégzése során vagy azzal összefüggésben felmerülő rendkívüli eseményekről, ellátotti kérésről, felkérésről, az ezzel kapcsolatban tett intézkedésről.

A munkakörébe tartozó feladatokat a vonatkozó hatályos jogszabályok, belső szabályzatok, szakmai protokollok, hatályos vezetői utasítások és etikai szabályok alapján látja el.

III.1.3.2. Fejlesztő foglalkoztatás

Vonatkozó jogszabály: Szt. 99/B. §.

III.1.3.2.1. Segítő

Közvetlen felettese a szakmai egységvezető.
Távolléte, akadályoztatása esetén a terápiás munkatárs helyettesíti.
Helyettesíti a terápiás munkatársat.

Munkaköri feladatai:

- ⇒ részt vesz a fejlesztő foglalkoztatás működtetéséhez kapcsolódó hivatalos ügyintézésben,
- ⇒ koordinálja a foglalkoztató intézményen belüli munkavégzést,
- ⇒ részt vesz a foglalkoztatási szakmai program elkészítésében,
- ⇒ részt vesz a foglalkoztatási terv kialakításában,
- ⇒ előkészíti a foglalkoztatási támogatással kapcsolatos igényléseket,
- ⇒ részt vesz az éves elszámolások előkészítésében,
- ⇒ összesíti a foglalkoztatással kapcsolatos nyilvántartásokat, elszámolásokat,
- ⇒ előkészíti a termék vagy a szolgáltatás értékesítési tervét,
- ⇒ szervezi a napi munkavégzést, megtervezi a napi tevékenységet,
- ⇒ szervezi a reklámot és a marketinget, értékesítést,
- ⇒ kapcsolatot tart a beszállítókkal, anyagszükségleti tervet készít, ütemezi a megrendeléseket,
- ⇒ javaslatot tesz új, foglalkoztatási körök bevezetésére, formáira,
- ⇒ tudás–gyakorlat–képesség felmérését célzó tesztekkel végez (tapasztalat és a korábbi pálya állomásai, képesség, személyiségvonások, ambíció és motiváció, a személy értékrendje és várható beilleszkedése),
- ⇒ az elérhető tevékenységi körökről munkaelemzést készít, mely meghatározza az adott munka/tevékenységi kör sikeres betöltéséhez szükséges kompetenciákat, amely a foglalkoztatni kívánt személy képességeinek összevetésével a fejlesztéssel kitűzött cél elérését motiválhatja,
- ⇒ differenciált motiváló rendszert dolgoz ki a foglalkoztatottak számára,
- ⇒ teljesítményértékelő rendszert dolgoz ki, amely, lehetővé teszi a különböző készségekkel rendelkező foglalkoztatottak egységes szempontokon alapuló teljesítménymérését, és kijelöli a fejlesztendő területeket,
- ⇒ kidolgozza az egyéni és kis csoportos fejlesztés szakmai tematikáját (munkavégzéshez szükséges alapvető készségek megszerzése, munkavégzéssel kapcsolatos ismeretek elsajátítása,
- ⇒ rendszeres egyéni konzultáció lehetőségét biztosítja a foglalkoztatottak számára (foglalkoztatási/munkahelyi történések, felmerülő problémák átbeszélése, megoldások keresése, technikák kidolgozása és azok mesterséges környezetben való alkalmazása, gyakorlása),
- ⇒ a munkavégzés során fenntartja a foglalkoztatottak motivációját, részükre mentális, segítő szolgáltatásokat nyújt,
- ⇒ egyeztet a telephelyen a fejlesztő foglalkoztatásban dolgozó ellátottak jelenléti ívét, és minden hónap 5-ig aláírásával ellátva eljuttatja a humánpolitikai munkatárs felé,
- ⇒ figyelemmel kíséri a munka- és tűzvédelmi előírások betartását,
- ⇒ haladéktalanul írásban tájékoztatja a közvetlen felettesét a munkavégzése során vagy azzal összefüggésben felmerülő rendkívüli eseményekről, ellátotti kérésről, felkérésről, az ezzel kapcsolatban tett intézkedésről,
- ⇒ figyelemmel kíséri a pályázati kiírásokat, sikeres pályázatok esetén aktív szerepet vállal a programok szervezési, lebonyolítási feladataiban.

A munkakörébe tartozó feladatokat a vonatkozó hatályos jogszabályok, belső szabályzatok, szakmai protokollok, hatályos vezetői utasítások és etikai szabályok alapján látja el.

III.1.4. Pszichiátriai betegek ellátása szakmai egység

Vezeti: a szakmai egységvezető.

III.1.4.A. Szakmai egységvezető

Közvetlen felettese az igazgató.

Távolléte, akadályoztatása esetén ápoló-gondozó célú lakóotthon szakmai egység vezetője helyettesíti.

Helyettesíti az ápoló-gondozó célú lakóotthon szakmai egységvezetőjét.

Munkaköri feladatai:

- ⇒ vezeti, szervezi és ellenőrzi a pszichiátriai betegek nappali ellátása és a pszichiátriai közösségi alapellátás szolgáltatásokban dolgozó szociális/terápiás munkatársak és gondozók munkáját,
- ⇒ kiadja a szabadságengedélyeket,
- ⇒ vezeti és egyezteti a telephelyen pszichiátriai szolgáltatásokban (nappali és közösségi) dolgozó munkatársak szabadság nyilvántartását, a jelenléti íveket egyezteti, és minden hónap 5-ig aláírásával ellátva eljuttatja a humánpolitikai munkatárs felé,
- ⇒ közreműködik a pszichiátriai szolgáltatások (nappali és közösségi) közalkalmazottjainak minősítésében,
- ⇒ szakmai támogatást ad a szakmai egység (nappali és közösségi) munkatársainak,
- ⇒ figyelemmel kíséri a szervezeti egységekben a tárgyi és személyi feltételek jogszabály szerinti teljesülését, a munkafeltételeket, az ellátotti létszámhoz igazodó szakmai létszám meglétét,
- ⇒ figyelemmel kíséri a szolgáltatások kapacitás kihasználtságát, jelzi a tartósan fennálló kihasználatlanságot az igazgatónak,
- ⇒ a telephelyek átmeneti leállása (pl. felújítás) esetén gondoskodik az ellátottak tájékoztatásáról, szervezi az ellátottak szociális ellátását,
- ⇒ koordinálja az egyes telephelyek rendezvényeit az éves programtervek alapján, támogatást nyújt a rendezvények, programok szervezéséhez, szükség esetén engedélyezteti az igazgatónál és leszervezi az eszközök, berendezések, étel-, italellátmány telephelyre vagy rendezvényhelyszínre történő kiszállítását,
- ⇒ vezeti a szolgáltatással kapcsolatos adminisztrációt, ellenőrzi a szakmai egységek munkatársainak szolgáltatással kapcsolatos adminisztrációs tevékenységét,
- ⇒ figyelemmel kíséri a dolgozók mentális állapotát, javaslatot tesz az igazgatónak a kiégés elleni intézkedések megtételére,
- ⇒ szervezi az esetmegbeszéléseket, a szupervíziót,
- ⇒ figyelemmel kíséri a szervezeti egységek munkáját, a pszichiátriai nappali ellátásban a szociális munkatársak/terápiás munkatársak bevonásával kialakítja az egyes telephelyeken nyújtott szolgáltatáselemek igénybevételi rendjét (tisztálkodási lehetőségek, mosás, vasalás rendje), elvégzi a jövedelemvizsgálatot, a jövedelem felülvizsgálatot,
- ⇒ végzi a jövedelem vizsgálatot, a jövedelem felülvizsgálatot,
- ⇒ a személyi térítési díj havi összegének megállapításához, a számlázási ügyintézőnek valid adatot szolgáltat,
- ⇒ a díjhátralékot írásban, minden hónap 20. napjáig jelzi az igazgatónak,
- ⇒ napi jelentést készít a napi ellátotti igénybevételre vonatkozóan, adatot szolgáltat (felvétel, megszüntetés, várakozók, térítési díj) a KENYSZI rendszerben a napi ellátotti igénybevételre vonatkozóan, és a megadott határidőig önellenőrzést végez,
- ⇒ haladéktalanul írásban tájékoztatja a közvetlen felettesét a munkavégzése során vagy azzal összefüggésben felmerülő rendkívüli eseményekről, ellátotti kérésről, felkérésről, az ezzel kapcsolatban tett intézkedésről,
- ⇒ helyszíni ellenőrzést végez az pszichiátriai szolgáltatásokban (nappali és közösségi) ellátást végző dolgozók munkavégzésére vonatkozóan, amelyről írásban beszámol az igazgatónak,
- ⇒ negyedévente részletesen írásban beszámol az igazgatónak a szakmai egység munkájáról,
- ⇒ rendszeresen adatot szolgáltat az igazgató, a fenntartó, a Magyar Államkincstár, a Központi Statisztikai Hivatal részére.

A munkakörébe tartozó feladatokat a vonatkozó hatályos jogszabályok, belső szabályzatok, szakmai protokollok, hatályos vezetői utasítások és etikai szabályok alapján látja el.

III.1.4.1. Pszichiátriai betegek nappali ellátása

Vonatkozó jogszabály: Szt. 65/F. § (1) bekezdés b) pont pszichiátriai betegek nappali ellátása.

III.1.4.1.1. Szociális munkatárs / Terápiás munkatárs

Közvetlen felettese a szakmai egységvezető.

Távolléte, akadályoztatása esetén a szakmai egységvezetője vagy az általa megbízott személy helyettesíti.

A szakmai egységvezető megbízása szerint helyettesít más szociális, vagy terápiás munkatársat.

Munkaköri feladatai:

- ⇒ folyamatos és komplex segítségnyújtással kezeli a szociális problémákat,
- ⇒ figyelemmel kíséri a lakosság körében felmerülő alapszolgáltatási igényeket,
- ⇒ felvilágosítást ad az érdeklődők részére a szolgáltatás tartalmáról, igénybevételének feltételeiről, módjáról,
- ⇒ fogadja a kérelmet, előkészíti az ellátotti jogviszonyt keletkeztető megállapodást, illetve a jogviszonyt megszüntető dokumentációt,
- ⇒ gondoskodik az ellátottaknak címzett intézményi értesítések ellátottak/törvényes képviselők általi átvételéről,
- ⇒ szükség esetén kezdeményezi az ellátott házi segítségnyújtásba vonását vagy más szociális ellátás igénybevételét,
- ⇒ megállapítja a számlázás alapjául szolgáló személyi térítési díj havi összegét, a számlán szereplő végösszeggel egyezően beszedi azt, és befizeti a házipénztárba, a díjhátralékot írásban, minden hónap 20. napjáig jelzi a pszichiátriai szakmai egységvezetőnek,
- ⇒ tanácsot ad a szociális szolgáltatásokhoz és támogatásokhoz, valamint az egészségügyi ellátáshoz való hozzájutás érdekében, az életvezetésre, életvitelre a munkavégzésre, a képzésekre, az oktatásra, a közüzemi szolgáltatókkal történő kapcsolattartásra, a személyes okmányokkal kapcsolatos, a társadalombiztosítási, nyugellátással kapcsolatos ügyintézésre és egyéb speciális élethelyzetre vonatkozóan,
- ⇒ közreműködik az ellátottak készségfejlesztésében az önálló életviteli készségek, a stressz- és a probléma-, az agresszió- és a konfliktuskezelés, a kommunikációs készségek, a társas kapcsolatok kialakításához és fenntartásához kapcsolódó készségek, a munkavállalási készségek, a pénzkezeléshez és a pénzbeosztáshoz kapcsolódó készségek és egyéb készségek vonatkozásában,
- ⇒ segíti a gondozottak képességeinek megtartását, javítását,
- ⇒ figyelemmel kíséri a gondozott fejlődését,
- ⇒ segíti a családok életvezetését, életvitelét,
- ⇒ részt vesz az egyes telephelyeken nyújtott szolgáltatáselemek igénybevételi rendjének (tisztálkodási lehetőségek, mosás, vasalás rendje, stb.) kialakításában,
- ⇒ a kialakított igénybevételi rend alapján közreműködik az ellátottak személyi higiéniájának biztosításában,
- ⇒ a foglalkoztatási ütemtervnek megfelelően szervezi a rendezvényeket, programokat, foglalkoztatásokat az ellátottak részére, kezdeményezi az ezekhez szükséges beszerzéseket (játékok, újságok, kézműves alapanyagok, stb.),
- ⇒ szervezi az ellátottak egészségügyi alapellátását, segíti a szakellátásokhoz való hozzájutást, a hivatalos ügyek intézését,
- ⇒ támogatja az ellátottak életvezetését, a speciális önszerveződő csoportok megszervezését, működését,
- ⇒ étkeztetés biztosítása esetén megrendeli a szükséges adagszámot az ellátottak részére, szervirozza az ételt, az étkezést követően részt vesz az étkező és a tálalókonyha rendbe tételében. Jelzi az ellátottaktól érkező mennyiségi és minőségi kifogásokat az élelmezésvezetőnek,
- ⇒ az ellátott távolmaradása esetén feltárja a távolmaradás okát, szükség szerint intézkedést kezdeményez,
- ⇒ a HACCP előírásainak megfelelően biztosítja a telephely rendjét, tisztaságát, higiéniáját,
- ⇒ vezeti a jogszabály és belső szabályzatok szerint szükséges adminisztrációt, elkészíti a felettese által kért kimutatásokat, statisztikákat, adatszolgáltatásokat,
- ⇒ haladéktalanul írásban tájékoztatja a közvetlen felettesét a munkavégzése során vagy azzal összefüggésben felmerülő rendkívüli eseményekről, ellátotti kérésről, felkérésről, az ezzel kapcsolatban tett intézkedésről,
- ⇒ kapcsolatot tart az intézmény egyéb szolgáltatásainak vezetőivel, az egészségügyi szolgáltatókkal, intézményekkel, más szociális intézményekkel, az ellátottak hozzátartozóival,
- ⇒ figyelemmel kíséri a pályázati kiírásokat, sikeres pályázatok esetén aktív szerepet vállal a programok szervezési, lebonyolítási feladataiban,
- ⇒ felkérésre környezettanulmányt készít,
- ⇒ adatokat szolgáltat írásban az igénybevevői nyilvántartásba történő jelentési kötelezettség teljesítéséhez a szakmai egységvezető részére,
- ⇒ munkájának maradéktalan ellátása érdekében bármely ügyben szakmai konzultációt kezdeményezhet a szakmai egységvezetőnél.

A munkakörébe tartozó feladatokat a vonatkozó hatályos jogszabályok, belső szabályzatok, szakmai protokollok, hatályos vezetői utasítások és etikai szabályok alapján látja el.

III.1.4.2. Pszichiátriai betegek közösségi ellátása

Vonatkozó jogszabály: Szt. 65/A. §.

III.1.4.2.1. Szociális munkatárs / Terápiás munkatárs / Gondozó

Közvetlen felettese a szakmai egységvezető.

Távolléte, akadályoztatása esetén a szakmai egység vezetője, vagy az általa megbízott személy helyettesíti.

A szakmai egység vezető megbízása szerint szükség esetén, helyettesít más szociális vagy terápiás munkatársat, gondozót.

Munkaköri feladatai:

- ⇒ folyamatos és komplex segítségnyújtással kezeli a szociális problémákat,
- ⇒ figyelemmel kíséri a lakosság körében felmerülő alapszolgáltatási igényeket,
- ⇒ felvilágosítást ad az érdeklődők részére a szolgáltatás tartalmáról, igénybevételének feltételeiről, módjáról,
- ⇒ fogadja a kérelmet, előkészíti az ellátotti jogviszonyt keletkeztető megállapodást, illetve a jogviszonyt megszüntető dokumentációt,
- ⇒ gondoskodik az ellátottaknak címzett intézményi értesítések ellátottak/törvényes képviselők általi átvételéről,
- ⇒ támogatja a pszichiátriai problémával élők felépülését, rehabilitációját,
- ⇒ felkutatja azokat a szociális problémák által érintett vagy veszélyeztetett egyéneket, akik vélhetően jogosultak a szolgáltatásra, ezen belül kialakítja a szakmai intézmények, lakókörnyezet közötti kapcsolatot, részt vesz a közösségi munkacsoport működtetésében, esetkonferenciát, antistigma-programot, szakmai rendezvényt szervez, szakmai információszolgáltatást végez,
- ⇒ tanácsadást végez, ezen belül életvezetési, életvitelre vonatkozó, szociális, munkavállalási tanácsadást végez, szociális ügyekben történő segítséget végez, egészségügyi, orvosi, szakorvosi konzultációt, pszichológiai, jogi tanácsadást szervez,
- ⇒ esetkezelést végez, ezen belül felméri az állapotot, életvitelt, szükségletet, gondozási tervet készít, krízisintervenciót, után követést végez, segíti a hivatalos ügyek intézését,
- ⇒ mentális gondozást végez, ezen belül pszichoedukációt, stresszkezelést, agressziókezelést végez, segíti a gyógyszer-compliance-t, csoportmunkát szervez (önsegítő, hozzátartozói, tematikus),
- ⇒ készségfejlesztést végez, ezen belül az életvitel, kommunikáció, problémamegoldó készség, munkakeresési kompetenciák, társas kapcsolatok kialakításának fejlesztését végez,
- ⇒ önállóan, egyéni gondozási terv mentén végzi a rehabilitációs tevékenységet, elsősorban az ellátottak otthonában, illetve tevékenységtípustól függően az intézmény területén vagy egyéb helyszínen (programok),
- ⇒ bevonja a munkájába az ellátott lakókörnyezetében megtalálható önkéntes segítőköt, így különösen a családtagokat, szomszédokat és egyéb, az ellátottal kapcsolatban álló önkéntes közreműködőket, szükség esetén az egészségügyi és szociális alap- és szakellátást nyújtó intézményeket,
- ⇒ fogadja az esetjelzéseket, felkészíti a szociális/terápiás munkatársakat az életvitelre,
- ⇒ a problémaelemzés és megoldás folyamatában szakmai ellenőrzést végez, speciális problémák esetén értesíti a szakembert,
- ⇒ a gondozott állapotváltozásainak figyelembevételével hatékony kapcsolatot tart a kezelőorvossal, háziorvossal, a beteg környezetével,
- ⇒ szervezi a rehabilitációs célú foglalkoztatási lehetőségek igénybevételét, ehhez kapcsolódó ösztönző programokat dolgoz ki,
- ⇒ szervezi a közösségi gondozók rendszeres szakmai továbbképzését,
- ⇒ közösségi munkacsoportot működtet,
- ⇒ a közösségi munkacsoportot az ellátottak szükségleteinek megfelelően kell összeállítani, bevonva a gondozási, személyi segítségi feladatok hatékony ellátásához szükséges alábbi személyeket:
 - gondnok, háziorvos, védőnő, pszichiáter, pszichiátriai gondozó, pszichológus, és
 - a szociális alap- és szakellátás, a családsegítő szolgálat, a gyermekjóléti szolgálat, a gyámhivatal, a rehabilitációs szakértői szerv, valamint az állami foglalkoztatási szervként eljáró fővárosi és megyei kormányhivatal vagy az állami foglalkoztatási szervként eljáró járási (fővárosi kerületi) hivatal (a továbbiakban együtt: állami foglalkoztatási szerv), az önkéntes és civil szervezetek, a szabadidős szolgáltatást nyújtó intézmények képviselői,
- ⇒ vezeti a jogszabály és belső szabályzatok szerint szükséges adminisztrációt, elkészíti a felettese által kért kimutatásokat, statisztikákat, adatszolgáltatásokat,
- ⇒ haladéktalanul írásban tájékoztatja a közvetlen felettesét a munkavégzése során vagy azzal összefüggésben felmerülő rendkívüli eseményekről, ellátotti kérésről, felkérésről, az ezzel kapcsolatban tett intézkedésről,
- ⇒ kapcsolatot tart az intézmény egyéb szolgáltatásainak vezetőivel, az egészségügyi szolgáltatókkal, intézményekkel, más szociális intézményekkel, az ellátottak hozzátartozóival,
- ⇒ adatokat szolgáltat írásban az igénybevevői nyilvántartásba történő jelentési kötelezettség teljesítéséhez a szakmai egységvezető részére,
- ⇒ figyelemmel kíséri a pályázati kiírásokat, sikeres pályázatok esetén aktív szerepet vállal a programok szervezési, lebonyolítási feladataiban,

- ⇒ felkérésre környezettanulmányt készít,
- ⇒ munkájának maradéktalan ellátása érdekében bármely ügyben szakmai konzultációt kezdeményezhet a szakmai egységvezetőnél.

A munkakörébe tartozó feladatokat a vonatkozó hatályos jogszabályok, belső szabályzatok, szakmai protokollok, hatályos vezetői utasítások és etikai szabályok alapján látja el.

III.1.4.2.2. Orvos konzultáns (addiktológus szakorvos)

Az orvos konzultánst az igazgató bízza meg.

Feladata:

- ⇒ közreműködik a multidiszciplináris teamben,
- ⇒ konzultációs háttérrel biztosít a szolgáltatásban dolgozók részére,
- ⇒ beavatkozási, ismeretátadási támogatást nyújt.

Részletes feladatait a megbízási szerződés tartalmazza.

III.1.5. Szenvedélybetegek nappali ellátása szakmai egység

Vonatkozó jogszabály: Szt. 65/F.§ (1) bekezdés b) pont szenvedélybetegek nappali ellátása.

Vezeti: a szakmai egységvezető.

III.1.5.A. Szakmai egységvezető

Közvetlen felettese az igazgató.

Távolléte, akadályoztatása esetén helyettesíti az ápoló-gondozó célú lakóotthon szakmai egységvezetője.

Helyettesíti az ápoló-gondozó célú lakóotthon szakmai egység vezetőjét.

Munkaköri feladatai:

- ⇒ vezeti, szervezi és ellenőrzi a szenvedélybetegek nappali ellátása szolgáltatásban dolgozó szociális/terápiás munkatársak és gondozók munkáját,
- ⇒ kiadja a szabadságengedélyeket,
- ⇒ vezeti és egyezteti a szolgáltatásban dolgozó munkatársak szabadság nyilvántartását, a jelenléti íveket egyezteti, és minden hónap 5-ig aláírásával ellátva eljuttatja a humánpolitikai munkatárs felé,
- ⇒ közreműködik a szakmai egység közalkalmazottjainak minősítésében,
- ⇒ szakmai támogatást ad a szakmai egység munkatársainak,
- ⇒ figyelemmel kíséri a szervezeti egységben a tárgyi és személyi feltételek jogszabály szerinti teljesülését, a munkafeltételeket, az ellátotti létszámhoz igazodó szakmai létszám meglétét,
- ⇒ figyelemmel kíséri a szolgáltatások kapacitás kihasználtságát, jelzi a tartósan fennálló kihasználatlanságot az igazgatónak,
- ⇒ a telephelyek átmeneti leállása (pl. felújítás) esetén gondoskodik az ellátottak tájékoztatásáról, szervezi az ellátottak szociális ellátását,
- ⇒ koordinálja a szolgáltatás rendezvényeit az éves programtervek alapján, támogatást nyújt a rendezvények, programok szervezéséhez, szükség esetén engedélyezteti az igazgatónál és leszervezi az eszközök, berendezések, étel-, italellátmány telephelyre vagy rendezvényhelyszínre történő kiszállítását,
- ⇒ vezeti a szolgáltatással kapcsolatos adminisztrációt, ellenőrzi a szakmai egység munkatársainak szolgáltatással kapcsolatos adminisztrációs tevékenységét,
- ⇒ figyelemmel kíséri a dolgozók mentális állapotát, javaslatot tesz az igazgatónak a kiégés elleni intézkedések megtételére,
- ⇒ szervezi az esetmegbeszéléseket, a szupervíziót,
- ⇒ figyelemmel kíséri a szervezeti egységek munkáját, a szenvedélybetegek nappali ellátásában a szociális munkatársak/terápiás munkatársak/gondozók bevonásával kialakítja az egyes szolgáltatás elemek igénybevételi rendjét (tisztálkodási lehetőségek, mosás, vasalás rendje),
- ⇒ elvégzi a jövedelemvizsgálatot, a jövedelem felülvizsgálatot,
- ⇒ a személyi térítési díj havi összegének megállapításához, a számlázási ügyintézőnek valid adatot szolgáltat,
- ⇒ a díjhátralékot írásban, minden hónap 20. napjáig jelzi az igazgatónak,
- ⇒ napi jelentést készít a napi ellátotti igénybevételre vonatkozóan, adatot szolgáltat (felvétel, megszüntetés, várakozók, térítési díj) a KENYSZI rendszerben a napi ellátotti igénybevételre vonatkozóan, és a megadott határidőig önellenőrzést végez,
- ⇒ haladéktalanul írásban tájékoztatja a közvetlen felettesét a munkavégzése során vagy azzal összefüggésben felmerülő rendkívüli eseményekről, ellátotti kérésről, felkérésről, az ezzel kapcsolatban tett intézkedésről,
- ⇒ helyszíni ellenőrzést végez a szenvedélybeteg ellátást végző dolgozók munkavégzésére vonatkozóan, amelyről írásban beszámol az igazgatónak,
- ⇒ negyedévente részletesen írásban beszámol az igazgatónak a szakmai egység munkájáról,
- ⇒ rendszeresen adatot szolgáltat az igazgató, a fenntartó, a Magyar Államkincstár, a Központi Statisztikai Hivatal részére.

A munkakörébe tartozó feladatokat a vonatkozó hatályos jogszabályok, belső szabályzatok, szakmai protokollok, hatályos vezetői utasítások és etikai szabályok alapján látja el.

III.1.5.1. Szociális munkatárs / Terápiás munkatárs / Gondozó

Közvetlen felettese a szakmai egységvezető.

Távolléte, akadályoztatása esetén a szakmai egységvezetője vagy az általa megbízott személy helyettesíti. A szakmai egységvezető megbízása szerint helyettesít más szociális, vagy terápiás munkatársat, gondozót.

Munkaköri feladatai:

- ⇒ folyamatos és komplex segítségnyújtással kezeli a szociális problémákat,
- ⇒ figyelemmel kíséri a lakosság körében felmerülő alapszolgáltatási igényeket,
- ⇒ felvilágosítást ad az érdeklődők részére a szolgáltatás tartalmáról, igénybevételének feltételeiről, módjáról,
- ⇒ fogadja a kérelmet, előkészíti az ellátotti jogviszonyt keletkeztető megállapodást, illetve a jogviszonyt megszüntető dokumentációt,
- ⇒ gondoskodik az ellátottaknak címzett intézményi értesítések ellátottak/törvényes képviselők általi átvételéről,
- ⇒ segíti az ellátott munkahelykeresését, tájékoztatást ad a képzési, átképzési lehetőségekről,
- ⇒ segíti az ellátottat a szociális ügyintézés lebonyolításában,
- ⇒ tanácsot ad a szociális szolgáltatásokhoz és támogatásokhoz, valamint az egészségügyi ellátáshoz való hozzájutás érdekében, az életvezetésre, életvitelre a munkavégzésre, a képzésekre, az oktatásra, a közüzemi szolgáltatókkal történő kapcsolattartásra, a személyes okmányokkal kapcsolatos, a társadalombiztosítási, nyugellátással kapcsolatos ügyintézésre és egyéb speciális élethelyzetre vonatkozóan,
- ⇒ csoportfoglalkozásokat szervez,
- ⇒ nyitott klubfoglalkozásokat, tréningeket szervez,
- ⇒ közreműködik az ellátottat érintő krízishelyzet elhárításában, illetve kezelésében,
- ⇒ utógondozást végez,
- ⇒ szükség szerint segíti az egészségügyi alapellátáshoz, szakellátáshoz való hozzájutást,
- ⇒ közösségi és családi szabadidős, kulturális programokat szervez,
- ⇒ megelőzési programokat szervez,
- ⇒ az adott klienskör igényeinek megfelelően: mentálhigiénés, pszichológusi, pszichiáteri tanácsadást, családterápiát szervez a szakemberek bevonásával,
- ⇒ támogatja a speciális önszerveződő csoportok létrejöttét, elősegíti működésüket,
- ⇒ figyelemmel kíséri a gondozott fejlődését,
- ⇒ segíti a családok életvezetését, életvitelét,
- ⇒ étkeztetés biztosítása esetén megrendeli a szükséges adagszámot az ellátottak részére, szervírozza az ételt, az étkezést követően részt vesz az étkező és a tálalókonyha rendbe tételében, jelzi az ellátottaktól érkező mennyiségi és minőségi kifogásokat az élelmezésvezetőnek,
- ⇒ az ellátott megbetegedése esetén szükség szerint gondoskodik az étkeztetés biztosításáról és az étel házhoz szállításáról, szükség esetén kezdeményezi az ellátott házi segítségnyújtásba vonását vagy más szociális ellátás igénybevételét,
- ⇒ a HACCP előírásainak megfelelően biztosítja a telephely rendjét, tisztaságát, higiéniáját,
- ⇒ vezeti a jogszabály és belső szabályzatok szerint szükséges adminisztrációt, elkészíti a felettese által kért kimutatásokat, statisztikákat, adatszolgáltatásokat,
- ⇒ haladéktalanul írásban tájékoztatja a közvetlen felettesét a munkavégzése során vagy azzal összefüggésben felmerülő rendkívüli eseményekről, ellátotti kérésről, felkérésről, az ezzel kapcsolatban tett intézkedésről,
- ⇒ kapcsolatot tart az intézmény egyéb szolgáltatásainak vezetőivel, az egészségügyi szolgáltatókkal, intézményekkel, más szociális intézményekkel, az ellátottak hozzátartozóival,
- ⇒ figyelemmel kíséri a pályázati kiírásokat, sikeres pályázatok esetén aktív szerepet vállal a programok szervezési, lebonyolítási feladataiban,
- ⇒ felkérésre környezettanulmányt készít.

A munkakörébe tartozó feladatokat a vonatkozó hatályos jogszabályok, belső szabályzatok, szakmai protokollok, hatályos vezetői utasítások és etikai szabályok alapján látja el.

III.1.5.2. Orvos konzultáns (addiktológus szakorvos)

Az orvos konzultánst az igazgató bízza meg.

Feladata:

- ⇒ közreműködik a multidiszciplináris teamben,
- ⇒ konzultációs háttérrel biztosít a szolgáltatásban dolgozók részére,
- ⇒ beavatkozási, ismeretátadási támogatást nyújt.

Részletes feladatait a megbízási szerződés tartalmazza.

III.1.6. Támogató szolgálat szakmai egység

Vonatkozó jogszabály: Szt. 65/C.§.

Vezeti: a szakmai egységvezető.

III.1.6.A. Szakmai egységvezető

Közvetlen felettese az igazgató.

Távolléte, akadályoztatása esetén a fogyatékosok nappali ellátása szakmai egységvezetője helyettesíti.

Helyettesíti a fogyatékosok nappali ellátásának szakmai egység vezetőjét.

Munkaköri feladatai:

- ⇒ vezeti, szervezi és ellenőrzi a támogató szolgáltatásban dolgozó gondozók, segítők munkáját,
- ⇒ kiadja a szabadságengedélyeket,
- ⇒ vezeti és egyezteti a támogató szolgáltatásban dolgozó munkatársak szabadság nyilvántartását, a jelenléti íveket egyezteti, és minden hónap 5-ig aláírásával ellátva eljuttatja a humánpolitikai munkatárs felé,
- ⇒ közreműködik a támogató szolgáltatás közalkalmazottjainak minősítésében,
- ⇒ szakmai támogatást ad a szakmai egység munkatársainak,
- ⇒ figyelemmel kíséri a szakmai egységben a tárgyi és személyi feltételek jogszabály szerinti teljesülését, a munkafeltételeket, az ellátotti létszámhoz igazodó szakmai létszám meglétét,
- ⇒ figyelemmel kíséri a szolgáltatások kapacitás kihasználtságát, jelzi a tartósan fennálló kihasználatlanságot az igazgatónak,
- ⇒ vezeti a szolgáltatással kapcsolatos adminisztrációt, ellenőrzi a szakmai egység munkatársainak szolgáltatással kapcsolatos adminisztrációs tevékenységét,
- ⇒ figyelemmel kíséri a dolgozók mentális állapotát, javaslatot tesz az igazgatónak a kiégés elleni intézkedések megtételére,
- ⇒ szervezi az esetmegbeszéléseket, a szupervíziót,
- ⇒ elvégzi a jövedelemvizsgálatot, a jövedelem felülvizsgálatot,
- ⇒ a szociálisan nem rászoruló ellátottak esetében megállapítja a számlázás alapjául szolgáló személyi térítési díj havi összegét, a számlán szereplő végösszeggel egyezően beszedi azt, és befizeti a házipénztárba,
- ⇒ a díjhátralékot írásban, minden hónap 20. napjáig jelzi az igazgatónak,
- ⇒ napi jelentést készít a napi ellátotti igénybevételre vonatkozóan, adatot szolgáltat (felvétel, megszüntetés, várakozók, térítési díj) a KENYSZI rendszerben a napi ellátotti igénybevételre vonatkozóan, és a megadott határidőig önellenőrzést végez,
- ⇒ haladéktalanul írásban tájékoztatja a közvetlen felettesét a munkavégzése során vagy azzal összefüggésben felmerülő rendkívüli eseményekről, ellátotti kérésről, felkérésről, az ezzel kapcsolatban tett intézkedésről,
- ⇒ helyszíni ellenőrzést végez a támogató szolgáltatást végző dolgozók munkavégzésére vonatkozóan, amelyről írásban beszámol az igazgatónak,
- ⇒ negyedévente részletesen írásban beszámol az igazgatónak a szakmai egység munkájáról,
- ⇒ rendszeresen adatot szolgáltat az igazgató, a fenntartó, a Magyar Államkincstár, a Központi Statisztikai Hivatal részére.

A munkakörébe tartozó feladatokat a vonatkozó hatályos jogszabályok, belső szabályzatok, szakmai protokollok, hatályos vezetői utasítások és etikai szabályok alapján látja el.

III.1.6.1. Terápiás munkatárs

Közvetlen felettese a szakmai egységvezető.

Távolléte, akadályoztatása esetén a szakmai egységvezetője vagy az általa megbízott személy helyettesíti.

A szakmai egységvezető megbízása szerint helyettesít más terápiás munkatársat, gondozót, segítőt.

Munkaköri feladatai:

- ⇒ folyamatos és komplex segítségnyújtással kezeli a szociális problémákat,
- ⇒ figyelemmel kíséri a lakosság körében felmerülő alapszolgáltatási igényeket,
- ⇒ felvilágosítást ad az érdeklődők részére a szolgáltatás tartalmáról, igénybevételének feltételeiről, módjáról,
- ⇒ fogadja a kérelmet, előkészíti az ellátotti jogviszonyt keletkeztető megállapodást, illetve a jogviszonyt megszüntető dokumentációt,
- ⇒ gondoskodik az ellátottaknak címzett intézményi értesítések ellátottak/törvényes képviselők általi átvételéről,
- ⇒ szervezi a fogyatékos személyek lakókörnyezetben történő ellátását, segíti a lakáson kívüli közszolgáltatások elérését, valamint életvitelük önállóságának megőrzése mellett a lakáson belüli speciális segítségnyújtást biztosít. A szolgáltatást úgy szervezi, hogy annak tevékenysége az ellátási területen élő valamennyi fogyatékosági csoportba tartozó személyre kiterjedjen, és szolgáltatásai – a háziorvos javaslatának figyelembevételével – az egyéni szükségletekhez igazodjanak,
- ⇒ megszervezi a szállító szolgáltatáshoz való hozzájutást,
- ⇒ támogatja az önszerveződő csoportokat,
- ⇒ segíti a gyógyászati segédeszközökhöz való hozzájutást,
- ⇒ segíti a közösségi, kulturális és szabadidős programokban való egyenjogú részvételt,
- ⇒ állapotjavító és -megőrző szolgáltatásokat közvetít ki,
- ⇒ segíti a fogyatékkal élő személy általános egészségi állapotának és a fogyatékosága jellegének megfelelő egészségügyi, szociális ellátásokhoz való hozzájutást,
- ⇒ jeltolmácsot közvetít ki,
- ⇒ a személyi segítővel közösen megtervezi az egyénre szabott szolgáltatást,
- ⇒ figyelemmel kíséri a szállítást végző gépjárművek műszaki állapotát, a fogyatékos személyek szállítására való alkalmasságát, haladéktalanul jelzi a műszaki problémát a műszaki, logisztikai csoportvezetőnek,
- ⇒ kapcsolatot tart az intézmény egyéb szolgáltatásainak vezetőivel, az egészségügyi szolgáltatókkal, intézményekkel, más szociális intézményekkel, lakóotthonokkal, oktatási intézményekkel, az ellátottak hozzátartozóival, a civil szervezetekkel,
- ⇒ figyelemmel kíséri a pályázati kiírásokat, sikeres pályázatok esetén aktív szerepet vállal a programok szervezési, lebonyolítási feladataiban,
- ⇒ felkérésre környezettanulmányt készít,
- ⇒ szervezi a szervezeti egység dolgozóinak rendszeres szakmai továbbképzését.

A munkakörébe tartozó feladatokat a vonatkozó hatályos jogszabályok, belső szabályzatok, szakmai protokollok, hatályos vezetői utasítások és etikai szabályok alapján látja el.

III.1.6.2. Gondozó

Közvetlen felettese a szakmai egységvezető.

Távolléte, akadályoztatása esetén a gondozó helyettesíti.

A szakmai egységvezető megbízása szerint helyettesít más gondozót.

Munkaköri feladatai:

- ⇒ az ellátásban részesülő fogyatékos személy aktív közreműködésével segítséget nyújt a fogyatékos ember:
 - személyi (higiénés, életviteli, életfenntartási) szükségleteinek kielégítéséhez,
 - a társadalmi életben való teljes jogú részvételhez,
 - az önálló munkavégzéshez, tanulmányok folytatásához,
 - szociális és egészségügyi szolgáltatások igénybevételéhez,
 - kulturális, művészeti, sport, szabadidős tevékenységek végzéséhez,
- ⇒ az ellátott igényeihez rendelve, az ellátott aktuális fizikai, szellemi, mentális állapota függvényében, az ellátottal együtt, és azt segítve elvégzi az Intézmény által használt „Személyi segítség tevékenységi kódjai” megnevezésű dokumentumban szereplő tevékenységeket,
- ⇒ jelzi a szolgáltatási igényeket a szakmai egységvezetőnek,
- ⇒ részt vesz a havi/heti szolgáltatási terv összeállításában,
- ⇒ pontosan és naprakészen vezeti az adminisztrációt,
- ⇒ naprakészen vezeti a jogszabályban, belső szabályzatokban meghatározott, munkájához szükséges dokumentációt,
- ⇒ a KENYSZI rendszerben a napi ellátotti igénybevételre vonatkozóan adatot szolgáltat a szakmai egység vezetője részére,

- ⇒ gondoskodik az ellátottaknak címzett intézményi értesítések ellátottak/törvényes képviselők általi átvételéről,
- ⇒ a személyi térítési díj havi összegének megállapításához, a számlázási ügyintézőnek valid adatot szolgáltat,
- ⇒ a díjhátralékot írásban, minden hónap 20. napjáig jelzi a szakmai egységvezetőnek,
- ⇒ haladéktalanul írásban tájékoztatja a közvetlen felettesét a munkavégzése során vagy azzal összefüggésben felmerülő rendkívüli eseményekről, ellátotti kérésről, felkérésről, az ezzel kapcsolatban tett intézkedésről,
- ⇒ részt vesz a munkaértekezleteken, esetmegbeszéléseken, szupervíziókn,
- ⇒ kapcsolatot tart a civil szervezetekkel.

A munkakörébe tartozó feladatokat a vonatkozó hatályos jogszabályok, belső szabályzatok, szakmai protokollok, hatályos vezetői utasítások és etikai szabályok alapján látja el.

III.1.6.3. Segítő

Közvetlen felettese a szakmai egységvezető.

Távolléte, akadályoztatása esetén a segítő helyettesíti.

A szakmai egységvezető megbízása szerint helyettesít más segitőt.

Munkaköri feladatai:

- ⇒ a személyszállítás végzésével biztosítja fogyatékos személyek részére a közszolgáltatásokhoz való hozzáférést,
- ⇒ megteremti a biztonságos személyszállítás feltételeit a szállított személyre, a gépjárműre, a szállítási körülményeire figyelemmel,
- ⇒ jelzi a szolgáltatási igényeket a szolgálatvezetőnek,
- ⇒ részt vesz a havi/heti szolgáltatási terv összeállításában,
- ⇒ pontosan és naprakészen vezeti az adminisztrációt,
- ⇒ vezeti a gépjárművet a mindenkori forgalomnak, a KRESZ-nek, a vonatkozó biztonsági előírásoknak, utasításoknak megfelelően,
- ⇒ naprakészen vezeti a jogszabályban, belső szabályzatokban meghatározott, munkájához szükséges dokumentációt,
- ⇒ a KENYSZI nyilvántartáshoz a napi ellátotti igénybevételre vonatkozóan adatot szolgáltat a szakmai egység vezetője részére,
- ⇒ gondoskodik az ellátottaknak címzett intézményi értesítések ellátottak/törvényes képviselők általi átvételéről,
- ⇒ felettesének utasítása alapján elvégzi a szükséges személyszállítási és anyagmozgatási feladatokat,
- ⇒ szükség esetén személyszállítást végez, a szükséges leveleket postára viszi, vagy személyesen kézbesíti a címzett részére,
- ⇒ munkaidő beosztásnak megfelelően, az intézmény gépjárművével a kifőzőhelyről az idősek otthonába, az idősek klubjaiba, és az étkeztettek részére otthonukba ebédet szállít, betartva a higiéniai előírásokat,
- ⇒ a hónap utolsó munkanapján köteles teletankolni a gépkocsit, és úgy leállni a kijelölt garázsba, illetve parkolóhelyre a Gépjárművek igénybevételének és használatának szabályzata szerint,
- ⇒ baleset esetén segítséget ad, értesíti a megfelelő szerveket (rendőrséget), felettesét Gépjárművek igénybevételének és használatának szabályzatának megfelelően,
- ⇒ részt vesz a vezetői engedély érvényesítéséhez szükséges időszakos orvosi vizsgálaton,
- ⇒ figyelemmel kíséri a közlekedési szabályok változását,
- ⇒ haladéktalanul írásban tájékoztatja a közvetlen felettesét a munkavégzése során vagy azzal összefüggésben felmerülő rendkívüli eseményekről, ellátotti kérésről, felkérésről, az ezzel kapcsolatban tett intézkedésről.

A munkakörébe tartozó feladatokat a vonatkozó hatályos jogszabályok, belső szabályzatok, szakmai protokollok, hatályos vezetői utasítások és etikai szabályok alapján látja el.

III.1.7. Fogyatékos személyek ápoló-gondozó célú lakóotthona szakmai egység

Vonatkozó jogszabály: Szt. 85/A.§ (3) bekezdés *ab*) alpont.

Vezeti: a szakmai egységvezető

III.1.7.A. Szakmai egységvezető

Közvetlen felettese az igazgató.

Távolléte, akadályoztatása esetén a pszichiátriai betegek nappali ellátása és szenvedélybetegek nappali ellátása szakmai egységvezetője helyettesíti.

Helyettesíti a pszichiátriai betegek nappali ellátása és szenvedélybetegek nappali ellátása szakmai egység vezetőjét valamint a fejlesztő pedagógust.

Munkaköri feladatai:

- ⇒ vezeti, szervezi és ellenőrzi a lakóotthon munkatársainak munkáját,
- ⇒ kiadja a szabadságengedélyeket,
- ⇒ vezeti és egyeztet a munkatársak szabadság nyilvántartását,
- ⇒ szakmai támogatást ad a szakmai egység munkatársainak,
- ⇒ figyelemmel kíséri a szervezeti egységben a tárgyi és személyi feltételek jogszabály szerinti teljesülését, a munkafeltételeket, az ellátotti létszámhoz igazodó gondozói létszám meglétét,
- ⇒ felvilágosítást ad az érdeklődők részére a szolgáltatás tartalmáról, igénybevételének feltételeiről, módjáról, segíti az érdeklődőt a szükségleteknek megfelelő egyéb szolgáltatás kiválasztásában,
- ⇒ koordinálja a lakóotthon rendezvényeit az éves programtervek alapján, támogatást nyújt a rendezvények, programok szervezéséhez, szükség esetén engedélyeztet a igazgatónál és leszervezi az eszközök, berendezések, étel-, italellátmány telephelyre vagy rendezvényhelyszínre történő kiszállítását,
- ⇒ vezeti a szolgáltatással kapcsolatos adminisztrációt, ellenőrzi a szakmai egység munkatársainak szolgáltatással kapcsolatos adminisztrációs tevékenységét,
- ⇒ figyelemmel kíséri a dolgozók mentális állapotát, javaslatot tesz az igazgatónak a kiégés elleni intézkedések megtételére,
- ⇒ napi jelentést készít a napi ellátotti igénybevételre vonatkozóan, adatot szolgáltat (felvétel, megszüntetés, várakozók, térítési díj) a KENYSZI rendszerben a napi ellátotti igénybevételre vonatkozóan, és a megadott határidőig önellenőrzést végez,
- ⇒ haladéktalanul írásban tájékoztatja a közvetlen felettesét a munkavégzése során vagy azzal összefüggésben felmerülő rendkívüli eseményekről, ellátotti kérésről, felkérésről, az ezzel kapcsolatban tett intézkedésről,
- ⇒ ellenőrzést végez az dolgozók munkavégzésére vonatkozóan, amelyről írásban beszámol az igazgatónak,
- ⇒ negyedévente részletesen írásban beszámol az igazgatónak a szakmai egység munkájáról,
- ⇒ rendszeresen adatot szolgáltat az igazgató, a fenntartó, a Magyar Államkincstár, a Központi Statisztikai Hivatal részére,
- ⇒ ellátja az önkéntesek foglalkoztatásával és az iskolai közösségi szolgálatot teljesítő diákok munkájával kapcsolatos adminisztrációs feladatokat,
- ⇒ közreműködik a különböző szociális képzést folytató oktatási intézményekből érkező hallgatók terepgyakorlatának megszervezésében,
- ⇒ figyelemmel kíséri a pályázati kiírásokat, előkészíti a pályázatokat, sikeres pályázatok esetén aktív szerepet vállal a programok szervezési, lebonyolítási feladataiban,
- ⇒ folyamatos és komplex segítségnyújtással kezeli a szociális problémákat,
- ⇒ felvilágosítást ad az érdeklődők részére a szolgáltatás tartalmáról, igénybevételének feltételeiről, módjáról,
- ⇒ fogadja a kérelmet, előgondozást végez, előkészíti az ellátotti jogviszonyt keletkeztető megállapodást, illetve a jogviszonyt megszüntető dokumentációt,
- ⇒ elvégzi a jövedelem- és vagyonzvizsgálatot,
- ⇒ segíti az ellátottat a beköltözésben és a beilleszkedésben,
- ⇒ megállapítja a számlázás alapjául szolgáló személyi térítési díj havi összegét, a díjhátralékot írásban, minden hónap 20. napjáig jelzi az igazgatónak, kezdeményezi a díjkülönbözet megfizetésének rendezését az ellátottal, a hozzátartozókkal, erre kötelezhető más személlyel,
- ⇒ gondoskodik az ellátottaknak címzett intézményi értesítések ellátottak/törvényes képviselők általi átvételéről,
- ⇒ segíti a gondozottak képességeinek megtartását, javítását, egyéni és csoportos fejlesztő programokat szervez,
- ⇒ szervezi a terápiás jellegű foglalkoztatást,
- ⇒ részt vesz az ápolási-gondozási lap, fejlesztési terv összeállításában, megvalósításában, módosításában,
- ⇒ szervezi és végzi az intézményben élők mentálhigiénés gondozását,
- ⇒ segíti az ellátottak hivatalos ügyeinek az intézését,

- ⇒ elősegíti a hitélet gyakorlását,
- ⇒ szervezi az intézmény tradicionális ünnepeit és rendezvényeit,
- ⇒ étkeztetés biztosítása esetén megrendeli a szükséges adagszámot és étrendet az ellátottak részére. Jelzi az ellátottaktól érkező mennyiségi és minőségi kifogásokat az ételmezésvezetőnek,
- ⇒ a HACCP előírásainak megfelelően biztosítja a telephely rendjét, tisztaságát, higiéniáját,
- ⇒ elősegíti az ellátott kapcsolattartását a családdal, hozzátartozókkal, rokonokkal,
- ⇒ vezeti a jogszabály és belső szabályzatok szerint szükséges adminisztrációt, elkészíti a felettese által kért kimutatásokat, statisztikákat, adatszolgáltatásokat,
- ⇒ szervezi az érdekképviselői fórum munkáját az elnök iránymutatásával, lakógyűlést szervez,
- ⇒ haladéktalanul írásban tájékoztatja a közvetlen felettesét a munkavégzése során vagy azzal összefüggésben felmerülő rendkívüli eseményekről, ellátotti kérésről, felkérésről, az ezzel kapcsolatban tett intézkedésről,
- ⇒ kapcsolatot tart az intézmény egyéb szolgáltatásainak vezetőivel, az egészségügyi szolgáltatókkal, intézményekkel, más szociális intézményekkel, az ellátottak hozzátartozóival,
- ⇒ figyelemmel kíséri a pályázati kiírásokat, sikeres pályázatok esetén aktív szerepet vállal a programok szervezési, lebonyolítási feladataiban,
- ⇒ felügyeli az infekciókontroll intézményi megvalósítását, járványidőszakban a pandémiás terv figyelembevételével,
- ⇒ folyamatosan figyelemmel kíséri a COVID-19, illetve egyéb járvány kezelésével kapcsolatban kiadott szakmai iránymutatásokat, javaslatokat, protokollokat, gyűjti a hivatalosan beérkező információkat, és előkészíti az intézményi szintű szakmai intézkedési javaslatokat,
- ⇒ a járvány ideje alatt az intézményi intézkedési tervekben foglaltaknak megfelelően koordinálja a járvány elleni védekezést, fokozott figyelemmel kíséri a védőeszközök meglétét, a dolgozók oktatását, a higiéniás és zsúrolási szabályok betartását, a személyi feltételek alakulását, az izolációs rend megtartását, az érintettek tájékoztatását,
- ⇒ a járvány ideje alatt fokozott figyelemmel kíséri a személyiségi, ellátotti jogok érvényesülését, a kapcsolattartás biztosítását, az adatvédelmi szabályok betartását, különös figyelemmel a különleges adatok védelmére, szükség esetén kezdeményezi az ellátottjogi képviselővel való konzultációt,
- ⇒ ellátja a járvány ideje alatt szükséges adatszolgáltatást a hivatalos szervek felé.

A munkakörébe tartozó feladatokat a vonatkozó hatályos jogszabályok, belső szabályzatok, szakmai protokollok, hatályos vezetői utasítások és etikai szabályok alapján látja el.

III.1.7.1. Fejlesztő pedagógus

Közvetlen felettese a szakmai egységvezető.
Távolléte, akadályoztatása esetén a lakóotthon szakmai egységvezetője helyettesíti.
Helyettesíti az ápolót, gondozót.

Munkaköri feladatai:

- ⇒ folyamatos és komplex segítségnyújtással kezeli a szociális problémákat,
- ⇒ segíti az új ellátottat a beilleszkedésben, a közösségi szabályok alkalmazásában,
- ⇒ elősegíti az ellátottak szocializációját,
- ⇒ felismeri a válsághelyzeteket, az elemi életfeltételek hiányát, a fogyatékos ember pszichés problémáit, és szakértelmével segíti az észlelt probléma megoldását,
- ⇒ a megmaradt képességek fejlesztésére és szinten tartására terápiás és képességfejlesztő foglalkozásokat szervez az ellátottak részére, ezen belül kreatív, művészeti, mozgás- és játékterápiát szervez,
- ⇒ elkészíti az ellátottak egyénre szabott, fejlesztési célú fejlesztési tervét és a szükséges dokumentációkat,
- ⇒ kialakítja a foglalkoztatási csoportokat,
- ⇒ részt vesz a fogyatékos emberek személyes szükségleteinek, erőforrásainak és a helyi cselekvési lehetőségek felmérésében,
- ⇒ szervezi a napi munkavégzést, megtervezi a napi tevékenységet,
- ⇒ anyagszükségleti tervet készít, beszerzi a foglalkoztatáshoz, a foglalkozásokhoz szükséges alapanyagokat, eszközöket, kelléket,
- ⇒ a foglalkoztatás során fenntartja az ellátott motivációját, részükre mentális, segítő szolgáltatásokat nyújt,
- ⇒ betanítja az ellátottat az általa elvégezhető feladatokra, munkafolyamatokra,
- ⇒ szervezi az aktivitást segítő tevékenységeket,
- ⇒ részt vesz a sport-, kulturális események, programok szervezésében,
- ⇒ gondoskodik az ellátottak születésnapja, névnapja köszöntésének megszervezéséről,
- ⇒ hagyományörző programokat szervez,
- ⇒ szükség esetén kíséri az ellátottat külső helyszínre,
- ⇒ megszervezi az ellátott szállítását, kísérését.
- ⇒ támogatja speciális önszerveződő csoportok megszervezését, működését,
- ⇒ pontosan, naprakészen vezeti a munkakörébe tartozó feladatok ellátásához jogszabály vagy belső szabályzat, utasítás által előírt dokumentációt,
- ⇒ kapcsolatot tart az ellátott törvényes képviselőjével, hivatásos gondnokával, hozzátartozójával, háziorvosával, kezelőorvosával,
- ⇒ a HACCP előírásainak megfelelően biztosítja a telephely rendjét, tisztaságát, higiéniáját,
- ⇒ haladéktalanul írásban tájékoztatja a közvetlen felettesét a munkavégzése során vagy azzal összefüggésben felmerülő rendkívüli eseményekről, ellátotti kérésről, felkérésről, az ezzel kapcsolatban tett intézkedésről,
- ⇒ figyelemmel kíséri a pályázati kiírásokat, előkészíti a pályázatokat, sikeres pályázatok esetén aktív szerepet vállal a programok szervezési, lebonyolítási feladataiban.

A munkakörébe tartozó feladatokat a vonatkozó hatályos jogszabályok, belső szabályzatok, szakmai protokollok, hatályos vezetői utasítások és etikai szabályok alapján látja el.

III.1.7.2. Ápoló

Közvetlen felettese a szakmai egységvezető.
Távolléte, akadályoztatása esetén az ápoló, gondozó helyettesíti.
Helyettesíti az ápolót, gondozót.

Munkaköri feladatai:

- ⇒ folyamatos és komplex segítségnyújtással kezeli a szociális problémákat,
- ⇒ segíti az új ellátottat a beilleszkedésben, a közösségi szabályok alkalmazásában,
- ⇒ elvégzi a lakóotthoni ellátottak szükségleteinek megfelelő ápolási, gondozási feladatokat,
- ⇒ elősegíti az ellátottak szocializációját,
- ⇒ gondoskodik az ellátottaknak címzett intézményi értesítések ellátottak/törvényes képviselők általi átvételéről,
- ⇒ segíti a gondozottak képességeinek megtartását, javítását, a szervezett csoportos fejlesztő programokban aktívan részt vesz,
- ⇒ figyelemmel kíséri a gondozott fejlődését,
- ⇒ részt vesz a fogyatékos emberek személyes szükségleteinek, erőforrásainak és a helyi cselekvési lehetőségek felmérésében,
- ⇒ részt vesz az egyéni gondozási terv és a fejlesztési terv kidolgozásában,

- ⇒ részt vesz a gondozási tervben szereplő ápolási, gondozási tevékenységek elvégzésében,
- ⇒ felismeri a válsághelyzeteket, az elemi életfeltételek hiányát, a fogyatékos ember pszichés problémáit, és szakértelmével segíti az észlelt probléma megoldását,
- ⇒ segíti az ellátottak konfliktuskezelését,
- ⇒ támogatja az ellátottak életvezetését,
- ⇒ szükség esetén javaslatot tesz a szobabeosztás megváltoztatására,
- ⇒ segíti az ellátottat a személyi higiénés tevékenységek elvégzésében, az öltözködésben, az öltözet megválasztásában,
- ⇒ előkészíti és elkíséri az ellátottat az egészségügyi alapellátás, szakellátás rendelkezéseire, a szűrésekre,
- ⇒ bevonja az ellátottat az önkiszolgálására irányuló feladatok elvégzésébe,
- ⇒ betanítja az ellátottat az általa elvégezhető háztartási feladatokra,
- ⇒ segíti az ellátottat a pénzkezelésben,
- ⇒ az ellátott kimenője esetén adminisztrálja a bejelentett úti célt és a várható időtartamot,
- ⇒ a lakóotthon engedély nélküli elhagyása esetén a szakmai egységvezető tájékoztatása mellett haladéktalanul megkezdi a lakó felkutatását, illetve intézkedik a lakó felkutatásáról,
- ⇒ megtanítja az ellátottat a sportszerek rendeltetésszerű használatára,
- ⇒ segíti a családok életvezetését, életvitelét,
- ⇒ segíti a közösségi, kulturális és szabadidős programokban való egyenjogú részvételt,
- ⇒ állapotjavító és -megőrző szolgáltatásokat közvetít ki,
- ⇒ segíti a fogyatékkal élő személy általános egészségi állapotának és a fogyatékosága jellegének megfelelő egészségügyi, szociális ellátásokhoz való hozzájutást,
- ⇒ jeltolmácsot közvetít ki,
- ⇒ támogatja speciális önszerveződő csoportok megszervezését, működését,
- ⇒ az ellátott elhalálása esetén gondoskodik az elhunyt elkülönítéséről, végtisztességre való felkészítéséről, a dokumentáció vezetéséről,
- ⇒ pontosan, naprakészen vezeti a munkakörébe tartozó feladatok ellátásához jogszabály vagy belső szabályzat, utasítás által előírt dokumentációt,
- ⇒ kapcsolatot tart az ellátott törvényes képviselőjével, hivatásos gondnokával, hozzátartozójával, háziorvosával, kezelőorvosával,
- ⇒ a HACCP előírásainak megfelelően biztosítja a telephely rendjét, tisztaságát, higiénéjét,
- ⇒ haladéktalanul írásban tájékoztatja a közvetlen felettesét a munkavégzése során vagy azzal összefüggésben felmerülő rendkívüli eseményekről, ellátotti kérésről, felkérésről, az ezzel kapcsolatban tett intézkedésről. .

A munkakörébe tartozó feladatokat a vonatkozó hatályos jogszabályok, belső szabályzatok, szakmai protokollok, hatályos vezetői utasítások és etikai szabályok alapján látja el.

III.1.7.3. Gondozó

Közvetlen felettese a szakmai egységvezető.
Távolléte, akadályoztatása esetén az ápoló, gondozó helyettesíti.
Helyettesíti a gondozót, segítőt.

Munkaköri feladatai:

- ⇒ folyamatos és komplex segítségnyújtással kezeli a szociális problémákat,
- ⇒ segíti az új ellátottat a beilleszkedésben, a közösségi szabályok alkalmazásában,
- ⇒ elvégzi a lakóotthoni ellátottak szükségleteinek megfelelő gondozási feladatokat,
- ⇒ elősegíti az ellátottak szocializációját,
- ⇒ gondoskodik az ellátottaknak címzett intézményi értesítések ellátottak/törvényes képviselők általi átvételéről,
- ⇒ segíti a gondozottak képességeinek megtartását, javítását, a szervezett csoportos fejlesztő programokban aktívan részt vesz,
- ⇒ figyelemmel kíséri a gondozott fejlődését,
- ⇒ részt vesz a fogyatékos emberek személyes szükségleteinek, erőforrásainak és a helyi cselekvési lehetőségek felmérésében,
- ⇒ részt vesz az egyéni gondozási terv és a fejlesztési terv kidolgozásában,
- ⇒ részt vesz a gondozási tervben szereplő gondozási tevékenységek elvégzésében,
- ⇒ felismeri a válsághelyzeteket, az elemi életfeltételek hiányát, a fogyatékos ember pszichés problémáit, és szakértelmével segíti az észlelt probléma megoldását,
- ⇒ segíti az ellátottak konfliktuskezelését,
- ⇒ támogatja az ellátottak életvezetését,
- ⇒ szükség esetén javaslatot tesz a szobabeosztás megváltoztatására,
- ⇒ az ellátott kimenője esetén adminisztrálja a bejelentett úti célt és a várható időtartamot,

- ⇒ a lakóotthon engedély nélküli elhagyása esetén a szakmai egységvezető tájékoztatása mellett haladéktalanul megkezdi a lakó felkutatását, illetve intézkedik a lakó felkutatásáról,
- ⇒ segíti az ellátottat a személyi higiénés tevékenységek elvégzésében, az öltözködésben, az öltözet megválasztásában,
- ⇒ előkészíti és elkíséri az ellátottat az egészségügyi alapellátás, szakellátás rendelkezéseire, a szűrésekre,
- ⇒ bevonja az ellátottat az önkiszolgálására irányuló feladatok elvégzésébe,
- ⇒ betanítja az ellátottat az általa elvégezhető háztartási feladatokra,
- ⇒ segíti az ellátottat a pénzkezelésben,
- ⇒ megtanítja az ellátottat a sportszerek rendeltetésszerű használatára,
- ⇒ segíti a családok életvezetését, életvitelét,
- ⇒ segíti a közösségi, kulturális és szabadidős programokban való egyenjogú részvételt,
- ⇒ állapotjavító és -megőrző szolgáltatásokat közvetít ki,
- ⇒ segíti a fogyatékkal élő személy általános egészségi állapotának és a fogyatékossga jellegének megfelelő egészségügyi, szociális ellátásokhoz való hozzájutást,
- ⇒ jeltolmácsot közvetít ki,
- ⇒ támogatja speciális önszerveződő csoportok megszervezését, működését,
- ⇒ az ellátott elhalálozása esetén gondoskodik az elhunyt elkülönítéséről, végtisztességre való felkészítéséről, a dokumentáció vezetéséről,
- ⇒ kapcsolatot tart az ellátott törvényes képviselőjével, hivatásos gondnokával, hozzátartozójával, háziorvosával, kezelőorvosával,
- ⇒ pontosan, naprakészen vezeti a munkakörébe tartozó feladatok ellátásához jogszabály vagy belső szabályzat, utasítás által előírt dokumentációt,
- ⇒ a HACCP előírásainak megfelelően biztosítja a telephely rendjét, tisztaságát, higiénéjét,
- ⇒ haladéktalanul írásban tájékoztatja a közvetlen felettesét a munkavégzése során vagy azzal összefüggésben felmerülő rendkívüli eseményekről, ellátotti kérésről, felkérésről, az ezzel kapcsolatban tett intézkedésről.

A munkakörébe tartozó feladatokat a vonatkozó hatályos jogszabályok, belső szabályzatok, szakmai protokollok, hatályos vezetői utasítások és etikai szabályok alapján látja el.

III.1.7.4. Segítő

Közvetlen felettese a szakmai egységvezető.
Távolléte, akadályoztatása esetén a gondozó helyettesíti.
Nem helyettesít senkit.

Munkaköri feladatai:

- ⇒ folyamatos és komplex segítségnyújtással kezeli a szociális problémákat,
- ⇒ segíti az új ellátottat a beilleszkedésben, a közösségi szabályok alkalmazásában,
- ⇒ elősegíti az ellátottak szocializációját,
- ⇒ segíti a gondozottak képességeinek megtartását, javítását, a szervezett csoportos fejlesztő programokban aktívan részt vesz,
- ⇒ figyelemmel kíséri a gondozott fejlődését,
- ⇒ részt vesz a gondozási tervben szereplő gondozási tevékenységek elvégzésében,
- ⇒ felismeri a válsághelyzeteket, az elemi életfeltételek hiányát, a fogyatékos ember pszichés problémáit, és szakértelmével segíti az észlelt probléma megoldását,
- ⇒ segíti az ellátottak konfliktuskezelését,
- ⇒ támogatja az ellátottak életvezetését,
- ⇒ az ellátott kimenője esetén adminisztrálja a bejelentett úti célt és a várható időtartamot,
- ⇒ a lakóotthon engedély nélküli elhagyása esetén a szakmai egységvezető tájékoztatása mellett haladéktalanul megkezdi a lakó felkutatását, illetve intézkedik a lakó felkutatásáról,
- ⇒ a lakók takarítási rendjével összehangoltan, naponta és szükség szerint gondoskodik a lakóotthon tisztán tartásáról, rendjéről, fertőtlenítéséről, különös tekintettel a vizes helyiségekre, szerelvényekre, nyílászárókra,
- ⇒ gondoskodik az intézmény belső rendjéről, az irodai helyiségek napi takarításáról,
- ⇒ a lakók takarítási rendjével összehangoltan, gondoskodik a közös helyiségekben és az irodákban elhelyezett hűtőszekrények tisztításáról, leolvasztásáról, és a bennük tárolt ételek szavatosságának ellenőrzéséről,
- ⇒ a lakók takarítási rendjével összehangoltan, tisztán tartja a vizes helyiségekben a csapokat, fertőtleníti a WC kagylókat, zuhanyzókat,
- ⇒ összehangolja a lakók takarítási rend szerinti tevékenységét,
- ⇒ a lakók takarítási rendjével összehangoltan, folyamatosan tisztán tartja a nyílászárókat, a csempével burkolt falakat, rendszeresen portalanít, megöntözi a virágokat, szükség szerint átülteti azokat,

- ⇒ a lakók takarítási rendjével összehangoltan, havonta nagytakarítást végez, szükség esetén ablaktisztítással és függönymosással,
- ⇒ a lakók takarítási rendjével összehangoltan, fertőtlenítő takarítást végez,
- ⇒ gondoskodik a vegyszerek, tisztítószeres megfelelő tárolásáról, elzárásáról,
- ⇒ segíti a lakókat a saját textília tisztításában,
- ⇒ egyeztet a lakókkal a lakószoba berendezésére vonatkozó új elképzeléseket, terveket, és jóváhagyja a lakószoba új berendezését,
- ⇒ ellenőrzi a használati tárgyak körét, különös tekintettel a lakóothonban nem tartható és nem használható, alkalmazható tárgyakra,
- ⇒ szükség esetén javaslatot tesz a szobabeosztás megváltoztatására,
- ⇒ haladéktalanul írásban tájékoztatja a közvetlen felettesét a munkavégzése során vagy azzal összefüggésben felmerülő rendkívüli eseményekről, ellátotti kérésről, felkérésről, az ezzel kapcsolatban tett intézkedésről.
- ⇒ segíti az ellátottat a személyi higiénés tevékenységek elvégzésében, az öltözködésben, az öltözet megválasztásában,
- ⇒ előkészíti és elkíséri az ellátottat az egészségügyi alapellátás, szakellátás rendelkezéseire, a szűrésekre,
- ⇒ bevonja az ellátottat az önkiszolgálására irányuló feladatok elvégzésébe,
- ⇒ betanítja az ellátottat az általa elvégezhető háztartási feladatokra,
- ⇒ segíti a közösségi, kulturális és szabadidős programokban való egyenjogú részvételt,
- ⇒ támogatja speciális önszerveződő csoportok megszervezését, működését,
- ⇒ az ellátott elhalálása esetén gondoskodik az elhunyt elkülönítéséről, végtisztességre való felkészítéséről,
- ⇒ a HACCP előírásainak megfelelően biztosítja a telephely rendjét, tisztaságát, higiéniáját,
- ⇒ haladéktalanul írásban tájékoztatja a közvetlen felettesét a munkavégzése során vagy azzal összefüggésben felmerülő rendkívüli eseményekről, ellátotti kérésről, felkérésről, az ezzel kapcsolatban tett intézkedésről.

A munkakörébe tartozó feladatokat a vonatkozó hatályos jogszabályok, belső szabályzatok, szakmai protokollok, hatályos vezetői utasítások és etikai szabályok alapján látja el.

III.1.7.5. Orvos (házi orvos)

Az orvost az igazgató bízta meg.

Feladata:

- ⇒ biztosítja a fogyatékos személyek bentlakásos ellátását igénybe vevők egészségi állapotának rendszeres ellenőrzését,
- ⇒ orvosi tanácsadást biztosít,
- ⇒ biztosítja az egészségügyi tárgyú jogszabályokban meghatározott szűréseket,
- ⇒ gondoskodik a gyógyszerrendelésről,
- ⇒ szükség esetén gondoskodik az egészségügyi szakellátásba történő beutalásról,
- ⇒ folyamatos figyelemmel kíséri az ápoló-gondozó személyzet feladatvégzését, a feladatvégzés szakszerűségét,
- ⇒ vezeti az előírt egészségügyi dokumentációt.

Részletes feladatait a személyes közreműködői szerződés tartalmazza.

III.1.8. Idősek tartós bentlakásos ellátása szakmai egység

Vezeti: a szakmai egységvezető.

III.1.8.A. Szakmai egységvezető

Közvetlen felettese az igazgató.

Távolléte, akadályoztatása esetén helyettesíti a szakápolásért felelős ápoló.

Helyettesíti a szakápolásért felelős ápolót.

Munkaköri feladatai:

- ⇒ vezeti, szervezi és ellenőrzi az idősek tartós bentlakásos ellátásában és a jelzőrendszeres házi segítségnyújtásban dolgozók munkáját,
- ⇒ kiadja a szabadságengedélyeket,
- ⇒ vezeti és egyezteti a telephelyeken dolgozó munkatársak szabadság nyilvántartását, a jelenléti íveket egyezteti, és minden hónap 5-ig aláírásával ellátva eljuttatja a humánpolitikai munkatárs felé,
- ⇒ elkészíti, végrehajtja, ellenőrzi az egészségügyi továbbképző rendszerben regisztrált dolgozók, képzési, továbbképzési tervét,
- ⇒ közreműködik az idősek tartós bentlakásos ellátásában és a jelzőrendszeres házi segítségnyújtásban dolgozó közalkalmazottak minősítésében,
- ⇒ szakmai támogatást ad a szakmai egység munkatársainak,
- ⇒ figyelemmel kíséri a szervezeti egységekben a tárgyi és személyi feltételek jogszabály szerinti teljesülését, a munkafeltételeket, az ellátotti létszámhoz igazodó szakmai létszám meglétét,
- ⇒ figyelemmel kíséri az ellátás kapacitás kihasználtságát, jelzi a tartósan fennálló kihasználatlanságot az igazgatónak,
- ⇒ koordinálja az ellátás rendezvényeit az éves programtervek alapján, támogatást nyújt a rendezvények, programok szervezéséhez, szükség esetén engedélyeztetni az igazgatónál és leszervezi az eszközök, berendezések, étel-, italellátmány telephelyre vagy rendezvényhelyszínre történő kiszállítását,
- ⇒ vezeti az ellátással kapcsolatos adminisztrációt, ellenőrzi a szakmai egység munkatársainak szolgáltatással kapcsolatos adminisztrációs tevékenységét, a gyógyszerfelhasználás naprakész vezetését,
- ⇒ figyelemmel kíséri a dolgozók mentális állapotát, javaslatot tesz az igazgatónak a kiégés elleni intézkedések megtételére,
- ⇒ szervezi az esetmegbeszéléseket, a szupervíziót,
- ⇒ az idősek tartós bentlakásos ellátása és a jelzőrendszeres házi segítségnyújtás vonatkozásában napi jelentést készít a napi ellátotti igénybevételre vonatkozóan, adatot szolgáltat (felvétel, megszüntetés, várakozók, térítési díj) a KENYSZI rendszerben a napi ellátotti igénybevételre vonatkozóan, és a megadott határidőig önellenőrzést végez,
- ⇒ haladéktalanul írásban tájékoztatja a közvetlen felettesét a munkavégzése során vagy azzal összefüggésben felmerülő rendkívüli eseményekről, ellátotti kérésről, felkérésről, az ezzel kapcsolatban tett intézkedésről,
- ⇒ helyszíni ellenőrzést végez mindkét telephelyen a szervezeti egységben ellátást végző dolgozók munkavégzésére vonatkozóan, amelyről írásban beszámol az igazgatónak,
- ⇒ negyedévente részletesen írásban beszámol az igazgatónak a szakmai egységek munkájáról,
- ⇒ rendszeresen adatot szolgáltat az igazgató, a fenntartó, a Magyar Államkincstár, a Központi Statisztikai Hivatal részére,
- ⇒ részt vesz a méltányossági ápolási díjban részesülő személyek képzésében, vezeti a kapcsolódó dokumentációt, levelezést, jelentést.

A munkakörébe tartozó feladatokat a vonatkozó hatályos jogszabályok, belső szabályzatok, szakmai protokollok, hatályos vezetői utasítások és etikai szabályok alapján látja el.

III.1.8.1. Jelzőrendszeres házi segítségnyújtás

Vonatkozó jogszabály: Szt. 65. §.

III.1.8.1.1. Terápiás munkatárs

Közvetlen felettese a szakápolásért felelős ápoló.

Távolléte, akadályoztatása esetén helyettesítéséről a szakápolásért felelős ápoló által kijelölt személy gondoskodik.

Helyettesíti a szakápolásért felelős ápoló által kijelölt személyt.

Munkaköri feladatai:

- ⇒ figyelemmel kíséri a lakosság körében felmerülő alapszolgáltatási igényeket,
- ⇒ felvilágosítást ad az érdeklődők részére a szolgáltatás tartalmáról, igénybevételének feltételeiről, módjáról,
- ⇒ fogadja a kérelmet, előkészíti az ellátotti jogviszonyt keletkeztető megállapodást, illetve a jogviszonyt megszüntető dokumentációt,
- ⇒ elvégzi a jövedelemvizsgálatot, a jövedelem felülvizsgálatot,
- ⇒ a személyi térítési díj havi összeg megállapításához, a számlázási ügyintézőnek valid adatot szolgáltat, a havi térítési díj kiszámítását követően, beszedi a számlán szereplő összeget és befizeti a házipénztárba, a díjhátralékot minden hónap 20. napjáig írásban jelzi a szakmai egység vezetőjének,
- ⇒ gondoskodik az ellátottaknak címzett intézményi értesítések ellátottak/törvényes képviselők általi átvételéről,
- ⇒ segélyhívás esetén, a helyszínen haladéktalanul (30 percen belül) megjelenik, és azonnali segítséget nyújt,
- ⇒ a segélyhívás okául szolgáló probléma megoldása érdekében megteszi a szükséges azonnali intézkedéseket,
- ⇒ mentorálja a szolgáltatást - foglalkoztatásra irányuló egyéb jogviszonyban - végzők feladatellátását,
- ⇒ gondoskodik a szolgáltatás ellátásához szükséges eszközök (telefon, tablet), gyógyszerek, kötszerek meglétéről, az orvosi táska tartalmának pótlásáról,
- ⇒ figyelemmel kíséri, felügyeli és karbantartja a jelzőkészülékek működését, hiba észlelése esetén tájékoztatja a felettesét,
- ⇒ figyelemmel kíséri a diszpécser központ, és a személyi jelzőkészülékek műszaki állapotát, hiba észlelése esetén értesíti a műszaki szakembert,
- ⇒ beköti, szükség esetén leszereli a jelzőkészülékeket,
- ⇒ elvégzi a szociális rászorultság fennállásának vizsgálatát, valamint – amennyiben a szociális rászorultság alapjául szolgáló körülmény határozott ideig áll fenn – az igénybevétel során a határozott idő leteltét követő felülvizsgálatát,
- ⇒ vezeti a jogszabály és belső szabályzatok szerint szükséges adminisztrációt, elkészíti a felettese által kért kimutatásokat, statisztikákat, adatszolgáltatásokat,
- ⇒ kapcsolatot tart az intézmény egyéb szolgáltatásainak vezetőivel, az egészségügyi szolgáltatókkal, intézményekkel, más szociális intézményekkel, az ellátottak hozzátartozóival,
- ⇒ adatokat szolgáltat írásban az igénybevevői nyilvántartásba történő jelentési kötelezettség teljesítéséhez a szakmai egység vezető részére,
- ⇒ haladéktalanul írásban tájékoztatja a közvetlen felettesét a munkavégzése során vagy azzal összefüggésben felmerülő rendkívüli eseményekről, ellátotti kérésről, felkérésről, az ezzel kapcsolatban tett intézkedésről,
- ⇒ figyelemmel kíséri a pályázati kiírásokat, sikeres pályázatok esetén aktív szerepet vállal a programok szervezési, lebonyolítási feladataiban,
- ⇒ munkájának maradéktalan ellátása érdekében bármely ügyben szakmai konzultációt kezdeményezhet a szakmai egység vezetőjénél.

Munkakörét a vonatkozó hatályos jogszabályok, belső szabályzatok, szakmai protokollok, hatályos vezetői utasítások és etikai szabályok alapján végzi.

III.1.8.1.2. Gondozó

Közvetlen felettese a szakápolásért felelős ápoló.

Távolléte, akadályoztatása esetén helyettesítéséről a szakápolásért felelős ápoló által kijelölt személy gondoskodik.

Helyettesíti a szakápolásért felelős ápoló által kijelölt személyt.

Munkaköri feladatai:

- ⇒ figyelemmel kíséri a lakosság körében felmerülő alapszolgáltatási igényeket,
- ⇒ felvilágosítást ad az érdeklődők részére a szolgáltatás tartalmáról, igénybevételének feltételeiről, módjáról,
- ⇒ fogadja a kérelmet, előkészíti az ellátotti jogviszonyt keletkeztető megállapodást, illetve a jogviszonyt megszüntető dokumentációt,
- ⇒ elvégzi a jövedelemvizsgálatot, a jövedelem felülvizsgálatot,

- ⇒ a személyi térítési díj havi összeg megállapításához, a számlázási ügyintézőnek valid adatot szolgáltat, a havi térítési díj kiszámítását követően, beszedi a számlán szereplő összeget és befizeti a házipénztárba, a díjhátralékot minden hónap 20. napjáig írásban jelzi a szakmai egység vezetőjének,
- ⇒ gondoskodik az ellátottaknak címzett intézményi értesítések ellátottak/törvényes képviselők általi átvételéről,
- ⇒ segélyhívás esetén, a helyszínen haladéktalanul (30 percen belül) megjelenik, és azonnali segítséget nyújt,
- ⇒ a segélyhívás okául szolgáló probléma megoldása érdekében megteszi a szükséges azonnali intézkedéseket,
- ⇒ mentorálja a szolgáltatást - foglalkoztatásra irányuló egyéb jogviszonyban - végzők feladatellátását,
- ⇒ gondoskodik a szolgáltatás ellátásához szükséges eszközök (telefon, tablet), gyógyszerek, kötszerek meglétéről, az orvosi táská tartalmának pótlásáról,
- ⇒ figyelemmel kíséri, felügyeli és karbantartja a jelzőkészülékek működését, hiba észlelése esetén tájékoztatja a felettesét,
- ⇒ figyelemmel kíséri a diszpécser központ, és a személyi jelzőkészülékek műszaki állapotát, hiba észlelése esetén értesíti a műszaki szakembert,
- ⇒ beköti, szükség esetén leszereli a jelzőkészülékeket,
- ⇒ elvégzi a szociális rászorultság fennállásának vizsgálatát, valamint – amennyiben a szociális rászorultság alapjául szolgáló körülmény határozott ideig áll fenn – az igénybevétele során a határozott idő leteltét követő felülvizsgálatát,
- ⇒ vezeti a jogszabály és belső szabályzatok szerint szükséges adminisztrációt, elkészíti a felettese által kért kimutatókat, statisztikákat, adatszolgáltatásokat,
- ⇒ kapcsolatot tart az intézmény egyéb szolgáltatásainak vezetőivel, az egészségügyi szolgáltatókkal, intézményekkel, más szociális intézményekkel, az ellátottak hozzátartozóival,
- ⇒ adatokat szolgáltat írásban az igénybevevői nyilvántartásba történő jelentési kötelezettség teljesítéséhez a szakmai egységvezető részére,
- ⇒ haladéktalanul írásban tájékoztatja a közvetlen felettesét a munkavégzése során vagy azzal összefüggésben felmerülő rendkívüli eseményekről, ellátotti kérésről, felkérésről, az ezzel kapcsolatban tett intézkedésről,
- ⇒ figyelemmel kíséri a pályázati kiírásokat, sikeres pályázatok esetén aktív szerepet vállal a programok szervezési, lebonyolítási feladataiban,
- ⇒ munkájának maradéktalan ellátása érdekében bármely ügyben szakmai konzultációt kezdeményezhet a szakmai egység vezetőjénél.

Munkakörét a vonatkozó hatályos jogszabályok, belső szabályzatok, szakmai protokollok, hatályos vezetői utasítások és etikai szabályok alapján végzi.

III.1.8.2. Idősek otthonai

Vonatkozó jogszabály: Szt. 68. §.

III.1.8.2.1. Szociális munkatárs

Közvetlen felettese a szakmai egységvezető.

Távolléte, akadályoztatása esetén a szakmai egység vezetője vagy az általa megbízott személy helyettesíti.

A szakmai egységvezető megbízása szerint helyettesít foglalkoztatás-szervezőt.

Munkaköri feladatai:

- ⇒ folyamatos és komplex segítségnyújtással kezeli a szociális problémákat,
- ⇒ felvilágosítást ad az érdeklődők részére a szolgáltatás tartalmáról, igénybevételének feltételeiről, módjáról,
- ⇒ fogadja a kérelmet, előgondozást végez, előkészíti az ellátotti jogviszonyt keletkeztető megállapodást, illetve a jogviszonyt megszüntető dokumentációt,
- ⇒ elvégzi a jövedelem- és vagyonvizsgálatot, a jövedelem- és vagyon felülvizsgálatot,
- ⇒ segíti az ellátottat a beköltözésben és a beilleszkedésben,
- ⇒ megállapítja a számlázás alapjául szolgáló személyi térítési díj havi összegét, a díjhátralékot írásban, minden hónap 20. napjáig jelzi az igazgatónak, kezdeményezi a díjkülönbözet megfizetésének rendezését az ellátottal, a hozzátartozókkal, erre kötelezhető más személlyel,
- ⇒ gondoskodik az ellátottaknak címzett intézményi értesítések ellátottak/törvényes képviselők általi átvételéről,
- ⇒ segíti a gondozottak képességeinek megtartását, javítását, egyéni és csoportos fejlesztő programokat szervez,
- ⇒ szervezi a terápiás jellegű foglalkoztatást,
- ⇒ részt vesz a gondozási terv összeállításában, megvalósításában, módosításában,
- ⇒ szervezi és végzi az intézményben élők mentálhigiénés gondozását,
- ⇒ segíti az ellátottak hivatalos ügyeinek az intézését,
- ⇒ elősegíti a hitélet gyakorlását,
- ⇒ szervezi az intézmény tradicionális ünnepeit és rendezvényeit,
- ⇒ étkeztetés biztosítása esetén megrendeli a szükséges adagszámot és étrendet az ellátottak részére. Jelzi az ellátottaktól érkező mennyiségi és minőségi kifogásokat az ételmezésvezetőnek,
- ⇒ a HACCP előírásainak megfelelően biztosítja a telephely rendjét, tisztaságát, higiéniáját,
- ⇒ mentálisan támogatja a haldoklókat, segíti a hozzátartozókat a veszteség feldolgozásában, tanácsadással segíti az elhalálozással kapcsolatos ügyek intézését,
- ⇒ elősegíti az ellátott kapcsolattartását a családdal, hozzátartozókkal, rokonokkal,
- ⇒ vezeti a jogszabály és belső szabályzatok szerint szükséges adminisztrációt, elkészíti a felettese által kért kimutatásokat, statisztikákat, adatszolgáltatásokat,
- ⇒ szervezi az érdekképviseleti fórum munkáját az elnök iránymutatásával, lakógyűlést szervez,
- ⇒ haladéktalanul írásban tájékoztatja a közvetlen felettesét a munkavégzése során vagy azzal összefüggésben felmerülő rendkívüli eseményekről, ellátotti kérésről, felkérésről, az ezzel kapcsolatban tett intézkedésről,
- ⇒ kapcsolatot tart az intézmény egyéb szolgáltatásainak vezetőivel, az egészségügyi szolgáltatókkal, intézményekkel, más szociális intézményekkel, az ellátottak hozzátartozóival,
- ⇒ figyelemmel kíséri a pályázati kiírásokat, sikeres pályázatok esetén aktív szerepet vállal a programok szervezési, lebonyolítási feladataiban,
- ⇒ felügyeli az infokontroll intézményi megvalósítását, járványidőszakban a pandémiás terv figyelembevételével,
- ⇒ folyamatosan figyelemmel kíséri a COVID-19, illetve egyéb járvány kezelésével kapcsolatban kiadott szakmai iránymutatásokat, javaslatokat, protokollokat, gyűjti a hivatalosan beérkező információkat, és előkészíti az intézményi szintű szakmai intézkedési javaslatokat,
- ⇒ a járvány ideje alatt az intézményi intézkedési tervekben foglaltaknak megfelelően koordinálja a járvány elleni védekezést, fokozott figyelemmel kíséri a védőeszközök meglétét, a dolgozók oktatását, a higiénés és zsilipelési szabályok betartását, a személyi feltételek alakulását, az izolációs rend megtartását, az érintettek tájékoztatását,
- ⇒ a járvány ideje alatt fokozott figyelemmel kíséri a személyiségi, ellátotti jogok érvényesülését, a kapcsolattartás biztosítását, az adatvédelmi szabályok betartását, különös figyelemmel a különleges adatok védelmére, szükség esetén kezdeményezi az ellátottjogi képviselővel való konzultációt,
- ⇒ ellátja a járvány ideje alatt szükséges adatszolgáltatást a hivatalos szervek felé.

A munkakörébe tartozó feladatokat a vonatkozó hatályos jogszabályok, belső szabályzatok, szakmai protokollok, hatályos vezetői utasítások és etikai szabályok alapján látja el.

III.1.8.2.2. Vezető szakápoló (igazgató)

Távolléte, akadályoztatása esetén a szakápolásért felelős ápoló helyettesíti. Munkaköréből adódóan nem helyettesít senkit.

Munkaköri feladatai:

- ⇒ perifériás vénakanül (branül) behelyezése, és ellátása,
- ⇒ szondán (nasogastricus, és percutan gastrostomán) át történő tápláláshoz és folyadékfelvételhez kapcsolódó szakápolási tevékenységek szövődményes esetben,
- ⇒ nasogastricus szonda behelyezése, cseréje,
- ⇒ a tracheális kanül tisztítása, betét cseréje szövődményes esetben,
- ⇒ nőbetegeknél állandó katéter cseréjéhez vagy rendszeres katéterezéshez, gyógyszeres hólyagöblítéshez kapcsolódó szakápolói feladatok, hólyagkondicionálás,
- ⇒ folyadékpótló infúzió bekötése orvosi utasításra, továbbá az intravénás és elektrolitpótláshoz, parenterális gyógyszer beadáshoz kapcsolódó egyéb szakápolói feladatok,
- ⇒ műtéti területek (nyitott és zárt sebek) ellátása, sztomaterápia és különböző célt szolgáló drének kezelésének szakápolási feladatai,
- ⇒ sztomatoterápia szövődményes esetben, és szakmaspecifikus szájápolási tevékenységek műtét után,
- ⇒ Dekubitalódott területek, fekélyek szakápolási feladatai III-IV. stádium (exsudációs, nekrotikus seb kezelése orvosi utasítás alapján),
- ⇒ betegség következményeként átmenetileg vagy véglegesen kiesett vagy csökkent funkciók helyreállításához, fejlesztéséhez vagy pótlásához kapcsolódó szakápolási feladatok.

Működést szabályozó és szervezeti dokumentációval, valamint az igénybevevői, gondozási dokumentációval kapcsolatos feladatok:

- ⇒ Ápolási – gondozási dokumentáció folyamatos, pontos vezetését betartatja, ellenőrzi, különös tekintettel az eseti és a rendszeres gyógyszerkészlet dokumentumait és nyilvántartását, a hatályos jogszabályoknak és a törvényi előírásoknak megfelelően.
- ⇒ Szakápolással kapcsolatos dokumentáció vezetését folyamatosan ellenőrzi a jogszabály által előírt követelményeknek megfelelően.
- ⇒ Az ellátottak egészségi állapotát érintő változásokat és a velük kapcsolatos jelentős eseményeket nyomon követi.
- ⇒ A tárgyhavi beosztás készítésének felülvizsgálata idősbentlakásban dolgozók tekintetében.
- ⇒ A bentlakásos intézmény szakmai működését segítő adminisztratív feladatok elvégzését koordinálja és ellenőrzi.
- ⇒ Felelős az infekciókontroll működtetéséért, az intézmény mindenkor szabályos infekciókontroll kézikönyvében foglaltak alapján, vészhelyzet esetén a pandémiás tervben, az izolációs tervben és az infekciókontroll tervben foglaltak figyelembevételével.

III.1.8.2.3. Szakápolásért felelős ápoló

Közvetlen felettese a szakmai egységvezető.

Távolléte, akadályoztatása esetén a szakmai egység vezetője vagy az általa megbízott személy helyettesíti. Helyettesíti a szakmai egységvezetőt.

Munkaköri feladatai:

- ⇒ szervezi az ellátottak egészségügyi és szociális ellátását, ápolását, gondozását, valamint az egészségügyi szakápolási feladatok ellátását az intézmény orvosa utasításainak, illetve a szakma szabályainak és a jogszabályoknak megfelelően,
- ⇒ ellenőrzi a szakápolási tevékenységekhez szükséges személyi, tárgyi feltételek meglétét, jelzi a feltételek hiányát a közvetlen felettesének, és javaslatot tesz a megfelelő működés helyreállítására,
 - elvégzi a szakápolási tevékenységi körhöz tartozó feladatokat:
 - perifériás vénakanül (branül) behelyezése, és ellátása,
 - szondán (nasogastricus, és percutan gastrostomán) át történő tápláláshoz és folyadékfelvételhez kapcsolódó szakápolási tevékenységek szövődményes esetben,
 - nőbetegeknél állandó katéter cseréjéhez vagy rendszeres katéterezéshez, gyógyszeres hólyagöblítéshez kapcsolódó szakápolói feladatok, hólyagkondicionálás,
 - folyadékpótló infúzió bekötése orvosi utasításra, továbbá az intravénás és elektrolitpótláshoz, parenterális gyógyszer beadáshoz kapcsolódó egyéb szakápolói feladatok,
 - műtéti területek (nyitott és zárt sebek) ellátása, sztomaterápia és különböző célt szolgáló drének kezelésének szakápolási feladatai,
 - sztomatoterápia szövődményes esetben, és szakmaspecifikus szájápolási tevékenységek műtét után,
 - dekubitalódott területek, fekélyek szakápolási feladatai III-IV. stádium (exsudációs, nekrotikus seb kezelése orvosi utasítás alapján),

- betegség következményeként átmenetileg vagy véglegesen kiesett vagy csökkent funkciók helyreállításához, fejlesztéséhez vagy pótlásához kapcsolódó szakápolási feladatok,
 - jelzőrendszeres házi segítségnyújtásban történő mentori feladatok ellátása,
 - elvégzi a tartós fájdalomcsillapítás szakápolási feladatait,
 - haldokló beteg szakápolása,
 - EKG készítés orvosi utasítás alapján,
 - minden egyéb, orvos által elrendelt, és felügyelt szakápolási tevékenység,
 - ellátja a gondozási feladatokon belül az egyes ápolási, kezelési, gondozási tevékenységeket, az ellátottak pszichés vezetését,
 - vizsgálati anyag (vizelet, testnedvek) vétele,
 - RR mérés,
 - sebek, sérülések, bőrfolyamatok kezelése, kötözése,
 - egyszerűbb fizikális gyógymódok (borogatás, tornáztatás) alkalmazása,
 - segédkezés a beteg tisztántartásában, ápolásában (mosdatás, öltözködés, ágyazás),
 - segédkezés a gondozottak étkeztetésében,
 - gyógyszerelés, kényelmi eszközök alkalmazása,
 - orvos, mentő hívás szükség esetén,
 - dokumentáció vezetése (törzskarton, átvadó füzet, vizsgálati kérés lapok, gondozási lap, stb),
- ⇒ vezeti az ellátással kapcsolatos adminisztrációt (ápolási – gondozási dokumentáció, személyi leltár felvétele, elhunyt ellátott személyi leltár felvételének, eseménynapló/átadó füzet, stb.), ellenőrzi a szakmai egység munkatársainak szolgáltatással kapcsolatos adminisztrációs tevékenységét, a gyógyszerfelhasználás naprakész vezetését,
- ⇒ biztosítja a jogszabály szerint szükséges gyógyszerkészletek összeállítását, pótlását, biztonságos tárolását,
- ⇒ kapcsolatot tart az egészségügyi szolgáltatókkal, intézményekkel, gyógyszertárakkal,
- ⇒ figyelemmel kíséri az ellátottak mentális állapotát, segítő-támogató kapcsolatot tart fenn a krónikus betegekkel és a haldoklókkal,
- ⇒ elősegíti az ellátott kapcsolattartását a családdal, hozzátartozókkal, rokonokkal,
- ⇒ gondoskodik az intézményi rend fenntartásáról,
- ⇒ a szakápolási team tagjaként részt vesz a betegek mentális gondozásában,
- ⇒ vezeti és egyeztet a telephelyeken dolgozó munkatársak szabadság nyilvántartását, a jelenléti íveket egyeztet, és minden hónap 3-ig eljuttatja a szerzeti egységvezetőnek,
- ⇒ összeállítja a műszakbeosztást, a jogszabály szerint tájékoztatja a beosztásról a dolgozókat,
- ⇒ haladéktalanul írásban tájékoztatja a közvetlen felettesét a munkavégzése során vagy azzal összefüggésben felmerülő rendkívüli eseményekről, ellátotti kérésről, felkérésről, az ezzel kapcsolatban tett intézkedésről,
- ⇒ a COVID-19 és egyéb járvány ideje alatt az intézményi intézkedési tervekben foglaltaknak megfelelően vesz részt a járvány elleni fokozott védekezésben, fokozott figyelemmel kíséri a védőeszközök meglétét, a dolgozók oktatását, a higiénés és zsírpelési szabályok betartását, a személyi feltételek alakulását, az izolációs rend megtartását, az érintettek tájékoztatását,
- ⇒ a járvány ideje alatt fokozott figyelemmel kíséri a személyiségi, ellátotti jogok érvényesülését, a kapcsolattartás biztosítását, az adatvédelmi szabályok betartását, különös figyelemmel a különleges adatok védelmére, szükség esetén kezdeményezi az ellátottjogi képviselővel való konzultációt.

A munkakörbe tartozó feladatokat a vonatkozó hatályos jogszabályok, belső szabályzatok, szakmai protokollok, hatályos vezetői utasítások és etikai szabályok alapján látja el.

III.1.8.2.4. Részlegfelelős ápoló

Közvetlen felettese a szakmai egységvezető.

Távolléte, akadályoztatása esetén a szakmai egység vezetője által megbízott személy helyettesíti.

Helyettesíti az ápolót, a gondozót.

Munkaköri feladatai:

- ⇒ szervezi az ellátottak egészségügyi és szociális ellátását, ápolását, gondozását, valamint az egészségügyi szakápolási feladatok ellátását az intézmény orvosa utasításainak és a szakápolásért felelős ápoló koordinációjának, illetve a szakma szabályainak és a jogszabályoknak megfelelően,
- elvégzi a szakápolási tevékenységi körhöz tartozó feladatokat:
 - szondán (nasogastricus, és percutan gastrostomán) át történő tápláláshoz és folyadékfelvételhez kapcsolódó szakápolási tevékenységek szövődményes esetben,
 - nőbetegeknél állandó katéter cseréjéhez vagy rendszeres katéterezéshez, gyógyszeres hólyagöblítéshez kapcsolódó szakápolási feladatok, hólyagkondicionálás,
 - műtéti területek (nyitott és zárt sebek) ellátása, sztomaterápia és különböző célt szolgáló drének kezelésének szakápolási feladatai,
 - sztomatoterápia szövődményes esetben, és szakmaspecifikus szájápolási tevékenységek műtét után.

- dekubitalódott területek, fekélyek szakápolási feladatai III-IV. stádium (exsudációs, nekrotikus seb kezelése orvosi utasítás alapján),
 - betegség következményeként átmenetileg vagy véglegesen kiesett vagy csökkent funkciók helyreállításához, fejlesztéséhez vagy pótlásához kapcsolódó szakápolási feladatok,
 - elvégzi a tartós fájdalomcsillapítás szakápolási feladatait,
 - haldokló beteg szakápolása,
 - EKG készítés orvosi utasítás alapján,
 - minden egyéb, orvos által elrendelt, és felügyelt szakápolási tevékenység,
 - ellátja a gondozási feladatokon belül az egyes ápolási, kezelési, gondozási tevékenységeket, az ellátottak pszichés vezetését,
 - vizsgálati anyag (vizelet, testnedvek) vétele,
 - RR mérés,
 - sebek, sérülések, bőrfolyamatok kezelése, kötözése,
 - egyszerűbb fizikális gyógymódok (borogatás, tornáztatás) alkalmazása,
 - segédkezés a beteg tisztántartásában, ápolásában (mosdatás, öltözködés, ágyazás),
 - segédkezés a gondozottak étkeztetésében,
 - gyógyszerelés, kényelmi eszközök alkalmazása,
 - orvos, mentő hívás szükség esetén,
 - dokumentáció vezetése (törzskarton, átadó füzet, vizsgálati kérő lapok, gondozási lap, stb).
- ⇒ vezeti az ellátással kapcsolatos adminisztrációt (ápolási – gondozási dokumentáció, személyi leltár felvétele, elhunyt ellátott személyi leltár felvételének, eseménynapló/átadó füzet, stb.), ellenőrzi a szakmai egység munkatársainak szolgáltatással kapcsolatos adminisztrációs tevékenységét, a gyógyszerfelhasználás naprakész vezetését,
- ⇒ részt vesz a gondozási terv összeállításában, megvalósításában, módosításában,
- ⇒ biztosítja a jogszabály szerint szükséges gyógyszerkészletek összeállítását, pótlását, biztonságos tárolását,
- ⇒ kapcsolatot tart az egészségügyi szolgáltatókkal, intézményekkel, gyógyszerházakkal,
- ⇒ figyelemmel kíséri az ellátottak mentális állapotát, segítő-támogató kapcsolatot tart fenn a krónikus betegekkel és a haldoklókkal,
- ⇒ elősegíti az ellátott kapcsolattartását a családdal, hozzátartozókkal, rokonokkal,
- ⇒ gondoskodik az intézményi rend fenntartásáról,
- ⇒ a szakápolási team tagjaként részt vesz a betegek mentális gondozásában,
- ⇒ gondoskodik az ellátottaknak címzett intézményi értesítések ellátottak/törvényes képviselők általi átvételéről,
- ⇒ segíti a gondozottak képességeinek megtartását, javítását, egyéni és csoportos fejlesztő programokat szervez,
- ⇒ segíti az ellátottak hivatalos ügyeinek az intézését,
- ⇒ elősegíti a hitélet gyakorlását,
- ⇒ szervezi az intézmény tradicionális ünnepeit és rendezvényeit,
- ⇒ étkeztetés biztosítása esetén megrendeli a szükséges adagszámot és étrendet az ellátottak részére. Jelzi az ellátottaktól érkező mennyiségi és minőségi kifogásokat az ételmezésvezetőnek,
- ⇒ a HACCP előírásainak megfelelően biztosítja a telephely rendjét, tisztaságát, higiéniáját,
- ⇒ vezeti és egyeztet a telephelyeken dolgozó munkatársak szabadság nyilvántartását, a jelenléti ívet egyeztet, és minden hónap 3-ig eljuttatja a szervezeti egységvezetőnek,
- ⇒ összeállítja a műszakbeosztást, a jogszabály szerint tájékoztatja a beosztásról a dolgozókat,
- ⇒ az idősek tartós bentlakásos ellátása vonatkozásában adatot szolgáltat a szervezeti egységvezető részére a napi ellátotti igénybevételre vonatkozóan a KENYSZI rendszerben,
- ⇒ haladéktalanul írásban tájékoztatja a közvetlen felettesét a munkavégzése során vagy azzal összefüggésben felmerülő rendkívüli eseményekről, ellátotti kérésről, felkérésről, az ezzel kapcsolatban tett intézkedésről,
- ⇒ ellátja az infekciókontrollal kapcsolatos feladatokat az intézmény mindenkor szabályos infekciókontroll kézikönyvében foglaltak alapján, vészhelyzet esetén a pandémiás tervben, az izolációs tervben és infekciókontroll tervben foglaltak figyelembevételével,
- ⇒ a COVID-19 és egyéb járvány ideje alatt az intézményi intézkedési tervekben foglaltaknak megfelelően vesz részt a járvány elleni fokozott védekezésben, fokozott figyelemmel kíséri a védőeszközök meglétét, a dolgozók oktatását, a higiénés és zsilipelési szabályok betartását, a személyi feltételek alakulását, az izolációs rend megtartását, az érintettek tájékoztatását,
- ⇒ a járvány ideje alatt fokozott figyelemmel kíséri a személyiségi, ellátotti jogok érvényesülését, a kapcsolattartás biztosítását, az adatvédelmi szabályok betartását, különös figyelemmel a különleges adatok védelmére, szükség esetén kezdeményezi az ellátottjogi képviselővel való konzultációt..

A munkakörébe tartozó feladatokat a vonatkozó hatályos jogszabályok, belső szabályzatok, szakmai protokollok, hatályos vezetői utasítások és etikai szabályok alapján látja el.

III.1.8.2.5. Szakápoló / Ápoló

Közvetlen felettese a szakápolásért felelős ápoló.

Távolléte, akadályoztatása esetén helyettesítéséről a szakápolásért felelős ápoló által kijelölt személy gondoskodik.

A szakmai egységvezető vagy a szakápolásért felelős ápoló megbízása szerint helyettesít más szakápolót, ápolót.

Munkaköri feladatai:

⇒ alapápolási tevékenységeket végez:

- részt vesz az alapvető ápolási szükségletek felmérésében; közreműködik a személyre szabott ápolási-, gondozási terv, a rehabilitációs program készítésében
- megfigyeli a szolgáltatást igénybevevő állapotváltozásait, és elvégzi a szükségletekhez és az orvosi utasításokhoz igazodó alapápolási feladatokat,
- elvégzi az alapvető életfunkciók, a vércukorszint, a testsúly, a testmagasság mérését és az adatok rögzítését,
- elkészíti a szolgáltatást igénybevevő ágycsapatát, elvégzi az ágycsapatcserét; alkalmazza az állapotnak megfelelő fektetési módokat, kényelmi eszközöket,
- megelőzi, felismeri és ellátja a felfekvést; szükség szerint segítséget nyújt a hely- és helyzetváltoztatásban,
- szükség esetén segítséget nyújt a személyes higiéné megteremtésében, az étkezésben és a folyadékpótlás biztosításában,
- az orvos utasításainak megfelelően alkalmazza a fizikális és természetes gyógymódokat, a megfelelő gyógyszereket, felismeri a gyógyszerek esetleges mellékhatását, valamint összeállítja a házi patika szereit és szabályszerűen tárolja a gyógyszereket,
- orvosi utasításra intramusculáris és subcután injekciózást végez, jelzi az injekciózás esetleges szövődményeit,
- alkalmazza a fizikális és természetes gyógymódokat, vizsgálatra testváladékot vesz le és tárol,
- részt vesz a járvány kialakulásának megelőzésében és a kialakult járvány lokalizálásában,
- felismeri a közvetlen életveszélyt, elsősegélyt nyújt heveny rosszullétek, belgyógyászati kórképek, mérgezések, sebészeti beavatkozást igénylő balesetek esetén, szükség esetén mentőt, vagy sürgősségi segítséget kér,
- ellátja a haldokló beteget; szakszerűen intézkedik halál esetén,
- egészségügyi felvilágosító munkát végez,
- elvégzi a szakápolási tevékenységi körhöz tartozó feladatokat:
- szondán (nasogastricus, és percutan gastrostomán) át történő tápláláshoz és folyadékfelvételhez kapcsolódó szakápolási tevékenységek szövődményes esetben,
- nőbetegeknél állandó katéter cseréjéhez vagy rendszeres katéterezéshez, gyógyszeres hólyagöblítéshez kapcsolódó szakápolási feladatok, hólyagkondicionálás,
- műtéti területek (nyitott és zárt sebek) ellátása, sztomaterápia és különböző célt szolgáló drének kezelésének szakápolási feladatai,
- sztomatoterápia szövődményes esetben, és szakmaspecifikus szájápolási tevékenységek műtét után.
- dekubitalódott területek, fekélyek szakápolási feladatai III-IV. stádium (exsudációs, nekrotikus seb kezelése orvosi utasítás alapján,
- betegség következményeként átmenetileg vagy véglegesen kiesett vagy csökkent funkciók helyreállításához, fejlesztéséhez vagy pótlásához kapcsolódó szakápolási feladatok,
- jelzőrendszeres házi segítségnyújtásban történő feladatok ellátása,
- elvégzi a tartós fájdalomcsillapítás szakápolási feladatait,
- haldokló beteg szakápolása,
- EKG készítés orvosi utasítás alapján,
- minden egyéb, orvos által elrendelt, és felügyelt szakápolási tevékenység,

⇒ vezeti az ellátással kapcsolatos adminisztrációt (ápolási – gondozási dokumentáció, személyi leltár felvétele, elhunyt ellátott személyi leltár felvételének, eseménynapló/átadó füzet, stb.), naprakészen vezeti a gyógyszerfelhasználás dokumentációját,

⇒ kapcsolatot tart az egészségügyi szolgáltatókkal, intézményekkel, gyógyszerárakkal,

⇒ figyelemmel kíséri az ellátottak mentális állapotát, segítő-támogató kapcsolatot tart fenn a krónikus betegekkel és a haldoklókkal,

⇒ elősegíti az ellátott kapcsolattartását a családdal, hozzátartozókkal, rokonokkal,

⇒ gondoskodik az ellátottaknak címzett intézményi értesítések ellátottak/törvényes képviselők általi átvételéről,

⇒ segíti a gondozottak képességeinek megtartását, javítását, egyéni és csoportos fejlesztő programokat szervez,

⇒ segíti az ellátottak hivatalos ügyeinek az intézését,

⇒ elősegíti a hitélet gyakorlását,

⇒ szervezi az intézmény tradicionális ünnepeit és rendezvényeit,

- ⇒ haladéktalanul írásban tájékoztatja a közvetlen felettesét a munkavégzése során vagy azzal összefüggésben felmerülő rendkívüli eseményekről, ellátotti kérésről, felkérésről, az ezzel kapcsolatban tett intézkedésről,
- ⇒ a COVID-19 és egyéb járvány ideje alatt az intézményi intézkedési tervekben foglaltaknak megfelelően vesz részt a járvány elleni fokozott védekezésben, részt vesz a jogszabály, szakmai iránymutatás által előírt oktatásokon, alkalmazza a higiénés és zsilipelési szabályokat, az izolációs rendet,
- ⇒ a járvány ideje alatt fokozott figyelemmel kíséri a személyiségi, ellátotti jogok érvényesülését, a kapcsolattartás biztosítását, az adatvédelmi szabályok betartását, különös figyelemmel a különleges adatok védelmére, szükség esetén kezdeményezi az ellátottjogi képviselővel való konzultációt.

A munkakörébe tartozó feladatokat a vonatkozó hatályos jogszabályok, belső szabályzatok, szakmai protokollok, hatályos vezetői utasítások és etikai szabályok alapján látja el.

III.1.8.2.6. Gondozó

Közvetlen felettese a szakápolásért felelős ápoló.

Távolléte, akadályoztatása esetén helyettesítéséről a szakápolásért felelős ápoló által kijelölt személy gondoskodik.

A szakmai egységvezető vagy a szakápolásért felelős ápoló megbízása szerint helyettesít más gondozót.

Munkaköri feladatai:

⇒ alapápolási tevékenységeket végez:

- részt vesz az alapvető ápolási szükségletek felmérésében; közreműködik a személyre szabott ápolási-, gondozási terv, a rehabilitációs program készítésében,
- megfigyeli a szolgáltatást igénybevevő állapotváltozásait, és elvégzi a szükségletekhez és az orvosi utasításokhoz igazodó alapápolási feladatokat,
- elvégzi az alapvető életfunkciók, a vércukorszint, a testsúly, a testmagasság mérését és az adatok rögzítését,
- elkészíti a szolgáltatást igénybevevő ágycsúszóját, elvégzi az ágyneműcsereét; alkalmazza az állapotnak megfelelő fektetési módokat, kényelmi eszközöket,
- megelőzi, felismeri és ellátja a felfekvést; szükség szerint segítséget nyújt a hely- és helyzetváltoztatásban,
- szükség esetén segítséget nyújt a személyes higiéné megteremtésében, az étkezésben és a folyadékpótlás biztosításában,
- az orvosi utasításainak megfelelően alkalmazza a fizikális és természetes gyógymódokat, a megfelelő gyógyszereket, felismeri a gyógyszerek esetleges mellékhatását, valamint összeállítja a házi patika szereit és szabályszerűen tárolja a gyógyszereket,
- orvosi utasításra intramusculáris és subcután injekciózást végez, jelzi az injekciózás esetleges szövődményeit,
- alkalmazza a fizikális és természetes gyógymódokat, vizsgálatra testvialadékokat vesz le és tárol,
- részt vesz a járvány kialakulásának megelőzésében és a kialakult járvány lokalizálásában,
- felismeri a közvetlen életveszélyt, elsősegélyt nyújt heveny roszullétek, belgyógyászati kórképek, mérgezések, sebészeti beavatkozást igénylő balesetek esetén, szükség esetén mentőt, vagy sürgősségi segítséget kér,
- ellátja a haldokló beteget; szakszerűen intézkedik halál esetén,
- egészségügyi felvilágosító munkát végez,

⇒ vezeti az ellátással kapcsolatos adminisztrációt (ápolási – gondozási dokumentáció, személyi leltár felvétele, elhunyt ellátott személyi leltár felvételének, eseménynapló/átadó füzet), naprakészen vezeti a gyógyszerfelhasználás dokumentációját,

⇒ kapcsolatot tart az egészségügyi szolgáltatókkal, intézményekkel, gyógyszertárakkal,

⇒ figyelemmel kíséri az ellátottak mentális állapotát, segítő-támogató kapcsolatot tart fenn a krónikus betegekkel és a haldoklókkal,

⇒ elősegíti az ellátott kapcsolattartását a családdal, hozzátartozókkal, rokonokkal,

⇒ gondoskodik az ellátottaknak címzett intézményi értesítések ellátottak/törvényes képviselők általi átvételéről,

⇒ segíti a gondozottak képességeinek megtartását, javítását, egyéni és csoportos fejlesztő programokat szervez,

⇒ segíti az ellátottak hivatalos ügyeinek az intézését,

⇒ elősegíti a hitélet gyakorlását,

⇒ szervezi az intézmény tradicionális ünnepeit és rendezvényeit,

⇒ haladéktalanul írásban tájékoztatja a közvetlen felettesét a munkavégzése során vagy azzal összefüggésben felmerülő rendkívüli eseményekről, ellátotti kérésről, felkérésről, az ezzel kapcsolatban tett intézkedésről,

⇒ a COVID-19 és egyéb járvány ideje alatt az intézményi intézkedési tervekben foglaltaknak megfelelően vesz részt a járvány elleni fokozott védekezésben, részt vesz a jogszabály, szakmai iránymutatás által előírt oktatásokon, alkalmazza a higiénés és zsilipelési szabályokat, az izolációs rendet,

- ⇒ a járvány ideje alatt fokozott figyelemmel kíséri a személyiségi, ellátotti jogok érvényesülését, a kapcsolattartás biztosítását, az adatvédelmi szabályok betartását, különös figyelemmel a különleges adatok védelmére, szükség esetén kezdeményezi az ellátottjogi képviselővel való konzultációt.

A munkakörébe tartozó feladatokat a vonatkozó hatályos jogszabályok, belső szabályzatok, szakmai protokollok, hatályos vezetői utasítások és etikai szabályok alapján látja el.

III.1.8.2.7. Foglalkoztatás-szervező

Közvetlen felettese a szakmai egységvezető.

Távolléte, akadályoztatása esetén a szakmai egység vezetője vagy az általa megbízott személy helyettesíti. Munkaköréből adódóan nem helyettesít senkit.

Munkaköri feladatai:

- ⇒ szervezi és figyelemmel kíséri az ellátottak kreatív foglalkoztatását,
- ⇒ szervezett fejlesztő, motiváló foglalkozásokat vezet,
- ⇒ részt vesz a programok lebonyolításában,
- ⇒ szabadidős programokat kezdeményez,
- ⇒ részt vesz a hitélet gyakorlásához szükséges feltételek megteremtésében,
- ⇒ szervezi az intézmény tradicionális ünnepeit és rendezvényeit, részt vesz azok lebonyolításában,
- ⇒ gondoskodik a foglalkoztatáshoz szükséges eszközök, kellékek beszerzéséről, megrendeléséről,
- ⇒ részt vesz az ellátottak számára szervezett külső programokon,
- ⇒ segítő kapcsolatot tart az ellátottakkal,
- ⇒ támogatja önszervező csoportok alakulását, működését,
- ⇒ segíti a gondozottak képességeinek megtartását, javítását valamint gyógypedagógiai foglalkozásait.
- ⇒ dokumentációs kötelezettségének eleget tesz,
- ⇒ haladéktalanul írásban tájékoztatja a közvetlen felettesét a munkavégzése során vagy azzal összefüggésben felmerülő rendkívüli eseményekről, ellátotti kérésről, felkérésről, az ezzel kapcsolatban tett intézkedésről,
- ⇒ a COVID-19 és egyéb járvány ideje alatt az intézményi intézkedési tervekben foglaltaknak megfelelően vesz részt a járvány elleni fokozott védekezésben, a jogszabály, szakmai iránymutatás által előírt oktatásokon, alkalmazza a higiénés és zsilipelési szabályokat, az izolációs rendet.

Munkakörét a vonatkozó hatályos jogszabályok, belső szabályzatok, szakmai protokollok, hatályos vezetői utasítások és etikai szabályok alapján végzi.

III.1.8.2.8. Mozgásterapeuta

Közvetlen felettese a szakmai egységvezető.

Távolléte, akadályoztatása esetén nem helyettesíti senki.

Munkaköréből adódóan nem helyettesít senkit.

Munkaköri feladatai:

- ⇒ felméri az egyének fizikai, egészségi és mozgás állapotát, mozgáskoordinációt,
- ⇒ funkcionális diagnózist állít fel az egyén/egyének számára,
- ⇒ meghatározza a kezelési célokat, elérésükhöz szükséges kezelési tervet,
- ⇒ egyéni és csoportos mozgás terápiát végez,
- ⇒ az ellátott aktív közreműködésével meghatározza a mozgásterápia célját és technikáját,
- ⇒ izom kontraktúra esetén lazítja az izmokat, fájdalmat csillapít,
- ⇒ a kiesett mozgások újra tanítása, az izmok optimális állapotának kialakítása és egyéb specifikus feladatok a klinikai terület sajátosságainak megfelelően,
- ⇒ vezeti a jogszabály és belső szabályzatok szerint szükséges adminisztrációt, elkészíti a felettese által kért kimutatásokat, statisztikákat, adatszolgáltatásokat,
- ⇒ haladéktalanul írásban tájékoztatja a közvetlen felettesét a munkavégzése során vagy azzal összefüggésben felmerülő rendkívüli eseményekről, ellátotti kérésről, felkérésről, az ezzel kapcsolatban tett intézkedésről.

Munkakörét a vonatkozó hatályos jogszabályok, belső szabályzatok, szakmai protokollok, hatályos vezetői utasítások és etikai szabályok alapján végzi.

IV.8.2.9. Takarító

Közvetlen felettese a szakmai egységvezető.
Távolléte, akadályoztatása esetén a gondozó helyettesíti.
Helyettesíti a mosodai alkalmazottat-takarítót.

Munkaköri feladatai:

- ⇒ naponta és szükség szerint gondoskodik a meghatározott munkaterület tisztán tartásáról, rendjéről, fertőtlenítéséről, különös tekintettel a vizes helyiségekre, szerelvényekre, nyílászárókra.
- ⇒ gondoskodik az intézmény belső rendjéről, a lakószobák, betegszoba, nővérszoba, folyosók, közös helyiségek, kiszolgáló helyiségek napi takarításáról, tisztán tartásáról.
- ⇒ gondoskodik a lakószobákban, a közös helyiségekben és az irodákban elhelyezett hűtőszekrények tisztításáról, leolvasztásáról, és a bennük tárolt ételek szavatosságának ellenőrzéséről.
- ⇒ tisztán tartja a vizes helyiségekben a csapokat, fertőtleníti a WC kagylókat, zuhanyzókat.
- ⇒ folyamatosan tisztán tartja a nyílászárókat, a csempével burkolt falakat. Rendszeresen portalanít, megöntözi a virágokat, szükség szerint átülteti azokat.
- ⇒ havonta nagytakarítást végez, szükség esetén ablaktisztítással és függönymosással.
- ⇒ fertőtlenítő takarítást végez.
- ⇒ gondoskodik a vegyszerek, tisztítószeres megfelelő tárolásáról.
- ⇒ haladéktalanul írásban tájékoztatja a közvetlen felettesét a munkavégzése során vagy azzal összefüggésben felmerülő rendkívüli eseményekről, ellátotti kérésről, felkérésről, az ezzel kapcsolatban tett intézkedésről.
- ⇒ a COVID-19 és egyéb járvány ideje alatt az intézményi intézkedési tervekben foglaltaknak megfelelően vesz részt a járvány elleni fokozott védekezésben, a jogszabály, szakmai iránymutatás által előírt oktatásokon, alkalmazza a higiénés és zsilipelési szabályokat, az izolációs rendet.
- ⇒ Járványidőszakban az inféktókontroll felelős iránymutatásainak megfelelően végzi a fertőtlenítést, napi több alkalommal.

Munkakörét a vonatkozó hatályos jogszabályok, belső szabályzatok, szakmai protokollok, hatályos vezetői utasítások és etikai szabályok alapján végzi.

III.1.8.2.10. Orvos (házi orvos)

Az orvost az igazgató bízza meg.

Feladata:

- ⇒ biztosítja az idős bentlakásos ellátását igénybe vevők egészségi állapotának rendszeres ellenőrzését,
- ⇒ orvosi tanácsadást biztosít,
- ⇒ biztosítja az egészségügyi tárgyú jogszabályokban meghatározott szűréseket,
- ⇒ gondoskodik a gyógyszerrendelésről,
- ⇒ szükség esetén gondoskodik az egészségügyi szakellátásba történő beutalásról,
- ⇒ folyamatos figyelemmel kíséri az ápoló-gondozó személyzet feladatvégzését, a feladatvégzés szakszerűségét,
- ⇒ vezeti az előírt egészségügyi dokumentációt.

Részletes feladatait a személyes közreműködői szerződés tartalmazza.

III.1.8.2.11. Orvos (pszichiáter szakorvos)

A szakorvost az igazgató bízza meg.

Feladata:

- ⇒ elvégzi az idős bentlakásos ellátását igénybe vevő ellátottak rendszeres és szükség szerinti vizsgálatát, egészségi állapotuknak ellenőrzését.
- ⇒ gondoskodik az ellátottak megfelelő gyógyszerrendeléséről, a gyógyszeres terápia beállításáról, gyógyszer felírásáról, nyomon követéséről,
- ⇒ közreműködik a pszichiátriai szakvéleménynek kiállításában.

Részletes feladatait a megbízási szerződés tartalmazza.

III.1.8.2.12. Gyógytornász

A gyógytornászt az igazgató bízta meg.

Feladata:

⇒ az idősek otthona telephelyek orvosi ellátását biztosító orvos javaslataira - az alapbetegség és egyéb betegség ismeretében - egyéni mozgatót, gyógytornát végez,

Részletes feladatait a megbízási szerződés (szabadfoglalkozású jogviszony keretében) tartalmazza.

III.2. Egészségügyi szakmai egységek és azok működését támogató szervezeti egység

III.2.1. Igazgatási, humán, ügyviteli és műszaki-logisztikai csoport

A szervezeti egység feladata: szervezés, külső- és belső kapcsolattartás, koordinálás, személyügyi, ügykezelési és számlázási feladatok ellátása az egészségügyi szakmai egység vonatkozásában. Ellátja az intézmény használatában álló épületek, ingatlanok, gépjárművek fenntartásához, állagmegóvásához és biztonságos használatához kapcsolódó feladatokat.

III.2.1.1. Titkársági ügyintéző

Közvetlen felettese az igazgató.

Távolléte, akadályoztatása esetén az egészségügyi szakmai egység humánpolitikai ügyintézője helyettesíti.

Munkaköri feladatai:

- ⇒ titkársági feladatok elvégzése
- ⇒ az igazgató és helyettesei munkájának segítése, napi programok nyilvántartása és koordinálása,
- ⇒ telefonon vagy személyesen az igazgató által jóváhagyott témákban információt szolgáltat,
- ⇒ telefon- és email forgalom kezelése, továbbítása,
- ⇒ az igazgató által igényelt információk összegyűjtése, szóbeli jelentés, tájékoztatás,
- ⇒ rutinlevelezések intézése,
- ⇒ kapcsolattartás külső vállalkozókkal,
- ⇒ megbeszélések, értekezletek szervezése, előkészítése,
- ⇒ hivatalos látogatók fogadása,
- ⇒ a bejövő számlák rendszerezése, aláírása és továbbítása a gazdasági feladatokat végző szervezet felé.

A munkakörébe tartozó feladatokat a vonatkozó hatályos jogszabályok, belső szabályzatok, szakmai protokollok, hatályos vezetői utasítások és etikai szabályok alapján látja el.

III.2.1.2. Humánpolitikai munkatárs / humánpolitikai ügyintéző

Közvetlen felettese az igazgató.

Távolléte, akadályoztatása esetén az igazgatási szakértő helyettesíti.

Munkaköri feladatai az egészségügyi szakmai egységhez kapcsolódóan:

- ⇒ kezeli az egészségügyi szolgálati jogviszony létesítésével, módosításával és megszüntetésével kapcsolatos iratokat,
- ⇒ vezeti a bérnyilvántartást,
- ⇒ elszámolja a dolgozóknak munkába járással kapcsolatos útiköltségét, és intézkedik annak kifizetéséről,
- ⇒ elkészíti a dolgozók részére szükséges hivatalos igazolásokat,
- ⇒ kiállítja a dolgozók alkalmassági vizsgálatához szükséges iratokat,
- ⇒ figyelemmel kíséri a kötelező továbbképzéseket,
- ⇒ figyelemmel kíséri a kötelező létszámminimumok (egészségügyi, személyi minimumfeltételek) teljesülését,
- ⇒ elszámolja a dolgozóknak a munkába járással kapcsolatos útiköltségét, és intézkedik annak kifizetéséről,
- ⇒ elkészíti a dolgozók alkalmassági vizsgálatához szükséges beutalókat,
- ⇒ nyilvántartja a távolléteket (szabadság, táppénz) és rögzíti a KIRA rendszerben, összegyűjti és ellenőrzi a jelenléti íveket,
- ⇒ átveszi a kézbesítendő küldeményeket (pl. postai úton, személyes kézbesítéssel) a megadott helyre,
- ⇒ a vezetője által átadott leveleket, küldeményeket a megadott címekre postázza, illetőleg a részére, vagy az adott intézmény részére küldötteket elhozza,
- ⇒ eleget tesz elszámolási kötelezettségeinek,
- ⇒ adminisztrál, dokumentációt vezet, segít a munkaügyi adminisztrációs feladatok ellátásába (pl. szabadságok és jelenléti ívek nyilvántartásába).

A munkakörébe tartozó feladatokat a vonatkozó hatályos jogszabályok, belső szabályzatok, szakmai protokollok, hatályos vezetői utasítások és etikai szabályok alapján látja el.

III.2.1.3. Informatikai rendszerfelügyelő / tanácsadó

Közvetlen felettese az igazgató.

Távolléte, akadályoztatása esetén az igazgató által kijelölt személy helyettesíti.

Munkaköri feladatai az egészségügyi szakmai egységhez kapcsolódóan:

- ⇒ az intézményben használt számítástechnikai eszközök működőképességének biztosítása, hálózatok üzemeltetése,
- ⇒ az intézményben használt számítógépek és egyéb hardver eszközök beállításainak elvégzése, rendszeres ellenőrzése,
- ⇒ informatikai hálózatok üzemeltetése, a felhasználók által jelzett problémák megoldása, segítségnyújtás
- ⇒ szoftverek beszerzésével és felhasználásával kapcsolatos feladatok elvégzése,
- ⇒ a számítógép hardverének, operációs rendszerének és alkalmazások, illetve speciális programok telepítése
- ⇒ figyelemmel kíséri a számítógépek és tartozékaiknak zavartalan működését,
- ⇒ az esetlegesen felmerülő hibák esetén rövid határidőn belül gondoskodik az elhárításról,
- ⇒ különös figyelmet fordít a számítógépek vírusmentességének fenntartására és a rendszeres ellenőrzésre. Vírusfertőzés esetén mindent megtesz a fertőzés terjedésének megakadályozására, a fertőzés megszüntetésére, illetve a szoftverekben okozott károk helyreállítására,
- ⇒ az intézmény honlapjának kezelése, tartalom feltöltés, közösségi média üzemeltetésében való részvétel,
- ⇒ közérdekű adatok, közzétételi listák elérhetőségének biztosítása a honlapon,
- ⇒ Webtárhely kezelése, email címek létrehozása, módosítása, törlése, feladatát az informatikai szabályzat szerint végzi,
- ⇒ kapcsolattartás az adatvédelmi felelőssel.

A munkakörébe tartozó feladatokat a vonatkozó hatályos jogszabályok, belső szabályzatok, szakmai protokollok, hatályos vezetői utasítások és etikai szabályok alapján látja el.

III.2.1.4. Beszerzési ügyintéző

Közvetlen felettese az igazgató.

Távolléte, akadályoztatása esetén a titkársági ügyintéző helyettesíti.

Munkaköri feladatai az egészségügyi szakmai egységhez kapcsolódóan:

- ⇒ anyagbeszerzési feladatok ellátása,
- ⇒ szakmai eszközök, kellékek, egyéb anyagok beszerzése a szakmai vezetők iránymutatásával és egyeztetésével,
- ⇒ összegzi a beszerzési igényeket,
- ⇒ megtervezi az aktuális beszerzések időrendjét,
- ⇒ az áruátvételhez kapcsolódó dokumentumokat kezeli és eljuttatja az illetékes területhez,
- ⇒ nyomon követi a számlák kiegyenlítését, kapcsolatot tart a KÖZIM-mel,
- ⇒ szükség szerint előkészíti a beszállítókkal kötött szerződéseket,
- ⇒ figyelemmel kíséri az aktuális kedvezményeket.

Munkakörét a vonatkozó hatályos jogszabályok, belső szabályzatok, szakmai protokollok, hatályos vezetői utasítások és etikai szabályok alapján végzi.

III.2.1.5. Gépkocsivezető / karbantartó

Közvetlen felettese az igazgató.

Távolléte, akadályoztatása esetén helyettesíti az igazgató által kijelölt személy.

Munkaköri feladatai az egészségügyi szakmai egységhez kapcsolódóan:

- ⇒ megfelelő műszaki állapotú és tisztaságú járművel elvégzi a szükséges személyszállítási és anyagmozgatási feladatokat,
- ⇒ végzi a gépkocsi futásával kapcsolatos, a jogszabályban meghatározott dokumentáció naprakész vezetését, ellenőrzését,
- ⇒ felel a gépjárművek mindenkor biztonságos használatáért (a forgalmi engedély, a jogosítvány, a parkolási engedély) érvényességéért,
- ⇒ biztosítja a gépkocsik megfelelő esztétikai állapotát, elvégezteti a szükséges karbantartási, javítási teendőket, az üzemanyag feltöltését,
- ⇒ vezeti a gépjárművet a mindenkor forgalomnak, a KRESZ és biztonsági előírásoknak, utasításoknak megfelelően,
- ⇒ a szállítandó rakományt, egyéb küldeményt ki- és bepakolja,
- ⇒ adminisztrációs feladatokat lát el, nyilvántartásokat és okmányokat kezel,
- ⇒ baleset esetén szükség szerint segítséget ad, értesíti a mentőket, tűzoltókat,
- ⇒ részt vesz a vezetői engedély érvényesítéséhez szükséges időszakos orvosi vizsgálaton,
- ⇒ figyelemmel kíséri a közlekedési szabályok változását, alkalmazza a szakmai etikai kódex előírásait,
- ⇒ betartja a munkaidőre, a vezetési és pihenőidőre vonatkozó előírásokat,
- ⇒ vezeti a gépkocsi menetokmányait, és azokat a nap lezárásakor további tárolás céljából megőrzi,

⇒ elvégzi az intézmény és annak telephelyein felmerülő karbantartási feladatokat.

Munkakörét a vonatkozó hatályos jogszabályok, belső szabályzatok, szakmai protokollok, hatályos vezetői utasítások és etikai szabályok alapján végzi.

III.2.1.6. Takarító

Közvetlen felettese az igazgató.

Távolléte, akadályoztatása esetén helyettesíti a másik takarító.

Helyettesíti a takarítót.

Munkaköri feladatai az egészségügyi szakmai egységhez kapcsolódóan:

- ⇒ gondoskodik az intézmény belső rendjéről, tisztán tartásáról,
- ⇒ koordinálva, együttműködve végzik az intézményben végrehajtandó takarítási feladatokat,
- ⇒ feladata az intézmény tisztán tartása, rendezett környezet biztosítása (napi, időszakonkénti, alkalmanként jelentkező, illetve egyes helyiségenkénti speciális takarítási feladatok)
- ⇒ előre jelezi a takarítási feladathoz szükséges eszközök, vegyszerek, tisztítószerek mennyiségi/minőségi szükségleteit,
- ⇒ felelős a számára kiadott eszközökért, valamint a vegyszerek, tisztítószerek biztonságos tárolásáért,
- ⇒ értesíti az intézményvezetőt, ha az intézményben karbantartást igénylő állapotot észlel.

Munkakörét a vonatkozó hatályos jogszabályok, belső szabályzatok, szakmai protokollok, hatályos vezetői utasítások és etikai szabályok alapján végzi.

III.2.2. Házi fogorvosi ügyelet

III.2.2.1. Fogorvosi ügyeleti koordinátor

Közvetlen felettese az igazgató.

Távolléte, akadályoztatása esetén az igazgató által kijelölt személy helyettesíti.

Munkaköri feladatai az egészségügyi szakmai egységhez kapcsolódóan:

- ⇒ A fogorvosi ügyeleti szolgálat tevékenységét a fogorvosi ügyeleti koordinátorszervezi.
- ⇒ összeállítja és megrendeli az ügyelet havi gyógyszer, egészségügyi anyag, nyomtatvány, irodaszer és fogyóeszköz szükségletét,
- ⇒ a tárgyhót követő hónapra tárgyhó 20-ig elkészíti az ügyeleti beosztást,
- ⇒ saját raktárból pótolja a napi fogyó gyógyszereket, egészségügyi eszközöket, feltölti a gyógyszerszekrényt,
- ⇒ felügyeli az ügyeleti rendelőben rendszeresített gyógyszerek, egyszer használatos eszközök lejáratát, az egészségügyi felszerelések hiánytalan, használható állapotát
- ⇒ Az intézményben foglalkoztatott és a fogászati ügyeleti szolgálat tevékenységébe tartozók vonatkozásában átruházott részmunkakört gyakorol.

Munkakörét a vonatkozó hatályos jogszabályok, belső szabályzatok, szakmai protokollok, hatályos vezetői utasítások és etikai szabályok alapján végzi.

III.2.2.2. Fogorvos

A fogorvosok fogorvosi rendelkezésre állást biztosítanak munkanapokon napi 6 órában változó telephelyen, és fogorvosi ügyeleti ellátást munkaszüneti napokon 8 – 14 óra között.

A fogászati ügyelet körébe az alábbi feladatok ellátása tartozik:

- a.) fogeltávolítás,
- b.) vérzéscsillapítás,
- c.) idegentest-eltávolítás,
- d.) törött fog lecsiszolása,
- e.) gyökércsatorna megnyitása,
- f.) az előzőekhez szükséges érzéstelenítés és fogászati röntgen.

III.2.3.1. Védőnői szolgálat

III.2.3.1.1. Koordinátor

Közvetlen felettese az igazgató.

Távolléte, akadályoztatása esetén a kijelölt védőnő helyettesíti.

Munkaköri feladatai az egészségügyi szakmai egységhez kapcsolódóan:

- koordinálja a védőnői csoport feladatait,
- figyelemmel kíséri csoportja személyi állományának alakulását, a helyettesítés rendjét, a munkaerő mentálhigiénés állapotát, a munkakörülményeket,
- jelzi a tárgyi eszköz pótlásának szükségességét
- kezeli a beérkező panaszokat, szükség esetén továbbírja a vezető felé,
- igény szerint szóban referál vagy írásban beszámol a csoport munkájáról,
- közvetlen kapcsolatot tart az igazgatóval, gondoskodik a megfelelő kapcsolattartásról a külső szervekkel, szervezetekkel,
- az intézményben foglalkoztatott védőnők vonatkozásában átruházott részmunkakört gyakorol.

III.2.3.2. Iskolai egészségügyi védőnői szolgálat

Az iskolai egészségügyi ellátás a tanulói jogviszony megkezdésétől a 19. éves korosztályig, valamint a 19 év feletti, középfokú, nappali rendszerű iskolai oktatásban részt vevők részére a következő megelőző ellátásokat végzi:

- ⇒ életkornak megfelelően az anyagcserére, az érzékszervek működésére vonatkozó, valamint teljes körű fizikális szűrővizsgálat,
- ⇒ fogászati rendellenességek felismerését célzó vizsgálat, valamint a teljes fogászati státusz rögzítése az életkornak megfelelő fejlődésre vonatkozó vizsgálatok,
- ⇒ a környezeti tényezők rizikófaktorainak feltárása és az általuk indukált megbetegedések megelőzését és a korai felismerését célzó szűrővizsgálatok, tevékenységek,
- ⇒ részvétel az iskolai egészségfejlesztésben
- ⇒ az egészségügyi, szociális, mentális problémákkal élő, hátrányos helyzetű tanulók kiemelt gondozása, megfelelő iskolai körülmények, életvitel kialakításában történő segítségnyújtás, pályaválasztás segítése,
- ⇒ a tanulók szakmai alkalmasságának orvosi, védőnői vizsgálata,
- ⇒ fertőző betegségek megelőzésével kapcsolatos feladatok, az iskolai életkorhoz kötött és önkéntesen igénybe vehető kampányolások elvégzése,
- ⇒ együttműködés a köznevelés szereplőivel, szülőkkel, az alapellátás más szereplőivel, gyermekjóléti szolgálattal a gyermekek egészséges fejlődésének biztosítása érdekében.

Az iskolai egészségügyi védőnői szolgálat részt vesz az alap és középfokú intézményekben tanulmányokat folytatók prevenciójával és egészségvédelmével kapcsolatos feladatok ellátásában az alap és középfokú oktatási intézményekben.

III.2.3.2.1. (Iskola)védőnő

Munkaköri feladatai:

Az éves munkatervhez a védőnői feladatok összeállítása, egyeztetése a nevelési oktatási intézmény egészségnevelési programjában meghatározott feladatok figyelembe vételével.

a tanulók védőnői vizsgálata 6 éven felüliek esetében kétévenként (kivéve a színlátás vizsgálata):

- a testmagasság, testtömeg, a testi fejlettség és tápláltsági állapot hazai standardok szerinti értékelése, a nemi fejlődés értékelése,
- a pszichés, motoros, mentális, szociális fejlődés és magatartásproblémák feltárása,
- érzékszervek működésének vizsgálata (látás, kancsalság, hallás) és színlátás vizsgálata a 6. évfolyamban
- mozgásszervek vizsgálata: különös tekintettel a lábstatikai problémákra és a gerinc rendellenességekre,
- vérnyomásmérés,
- pajzsmirigy tapintásos vizsgálata a 4. évfolyamtól,
- a gyermekek, tanulók személyi higiénéjének ellenőrzése
- elsősegélynyújtás
- az orvosi vizsgálatok előkészítése
- a védőnőkkel kapcsolatos szervezési, előkészítési feladatok elvégzése
- a krónikus betegek, magatartási zavarokkal küzdők életvitelének segítése,
- részvétel az egészségtan oktatásában, elsősorban az alábbi témákban:
- az egészséggel kapcsolatos alapismeretek (személyi higiéné, egészséges, életmód, betegápolás, elsősegélynyújtás)
- családtervezés, fogamzásgátlás,
- szülői szerep, csecsemőgondozás
- önvizsgálattal kapcsolatos ismeretek

- szenvedélybetegségek megelőzése
- testnevelés, gyógytestnevelés, technikai órák, iskolai helyiségek és környezet, az étkeztetés higiénés ellenőrzésében való részvétel,
- kapcsolattartás a szülőkkel (szülői értekezlet, családlátogatás),
- pályaválasztás segítése,
- az elvégzett feladatok dokumentációjának vezetése (egészségügyi törzslapok, Egészségügyi Könyv, ambuláns napló, védőoltások, szakorvosi beutalások, veszélyeztetettek nyilvántartása stb.)

Az iskolai egészségügyi védőnőt távolléte vagy akadályoztatása esetén a védőnői szolgálat koordinátora által kijelölt személy helyettesíti.

III.2.4. Iskola egészségügyi szolgálat

Az alap- és középfokú oktatási-nevelési intézményekben tanulók szűrését és preventív egészségügyi ellátását biztosítja a védőnőkkel együttműködve.

III.2.4.1. (Iskola)orvos

Munkaköri feladatai:

Óvodás korú gyermekeknél

a) az óvodás korú gyermekek vizsgálata járvány és a fertőző betegségek és a járványok megelőzése érdekében szükséges járványügyi intézkedésekről szóló 18/1998.(VI.3.) NM rendelet szerinti fertőző betegség esetén, ennek keretében:

- teljes fizikális vizsgálat,
- kórelőzmény és családi anamnézis ismételt felvétele, az anamnézis alapján veszélyeztetett gyerekek kiszűrése, szakorvosi ellátásra irányítása.

b) Szűrővizsgálatok végzése,

c) Részvétel az iskolaérettségi vizsgálatokban.

Az iskoláskorú gyermekek ellátása

⇒ A gyermekek, tanulók egészségi állapotának vizsgálata, követése

a) az iskolai tanulók vizsgálata a 2., 4., 6., 8., 10. és 12. évfolyamokban. Ennek keretében:

- teljes fizikális vizsgálat,
- kórelőzmény és családi anamnézis ismételt felvétele, az anamnézis alapján veszélyeztetett gyerekek kiszűrése, szakorvosi ellátásra irányítása.

Az orvos a törvényes képviselő részére az orvosi vizsgálat eredményéről leletet ad.

Kötelező az adatszolgáltatás a külön jogszabály szerint a 2., 4., 6., 8., 10. és 12. évfolyamokról, valamint a 16 éves kori záró állapotvizsgálatról,

b) a krónikus beteg, valamint a testi, szellemi, érzékszervi fogyatékos tanulók háziorvossal egyeztetett fokozott ellenőrzése, kiemelt gondozása szakrendelések, gondozóintézetek igénybevételével. Ezen gyermekek egészségük között történő integrált oktatása esetén orvosi vélemény adása,

c) a testi, érzékszervi, értelmi és beszéd fogyatékos állapotot megállapító szakértői bizottság elé utalás esetén a bizottság részére a tanuló egészségi állapotára vonatkozó adatok közlése,

d) az átfogó gyermekfogászati program szervezésében való közreműködés és végrehajtásának ellenőrzése,

e) a külön jogszabály szerinti 16 éves kori záró állapotvizsgálat elvégzése az iskolai védőnővel együttműködve.

Alkalmassági vizsgálatok elvégzése

a) szakmai alkalmassági vizsgálatok elvégzése, pályaválasztási tanácsadás orvosi feladatainak elvégzése,

b) a testnevelési csoportbeosztás elkészítése, gyógytestneveléssel, testneveléssel, sporttal kapcsolatos iskola-egészségügyi feladatok ellátása.

⇒ **Közegészségügyi és járványügyi feladatok**

a) az iskolai életkorhoz kötött és kampányoltások elvégzése és dokumentálása,

b) a járványügyi előírások betartásának ellenőrzése, fertőző megbetegedések esetén járványügyi intézkedések elrendelése, a megtett intézkedésekről Kormányhivatal Népegészségügyi Szakigazgatási Szerv értesítése,

c) a nevelési-oktatási intézményben folyó étkeztetés ellenőrzése,

d) közegészségügyi-járványügyi hiányosságok észlelésekor javaslattevés a hibák megszüntetésére, valamint Kormányhivatal Népegészségügyi Szakigazgatási Szerv értesítése.

⇒ **Elsősegélynyújtás**

Az iskolában bekövetkező balesetek, sérülések, akut megbetegedések elsődleges ellátása, majd a tanuló háziorvoshoz, házi gyermekorvoshoz, illetve egyéb intézménybe irányítása.

⇒ **Részvétel a nevelési-oktatási intézmény egészségnevelő tevékenységében**

a) részvétel az iskolai egészséges életmódra nevelésben, a Nemzeti Alaptanterv végrehajtásában,

b) egészségügyi információk közlése a szülőkkel és a pedagógusokkal,

c) önvizsgálati alapismeretek tanítása.

⇒ **Környezet-egészségügyi feladatok**

a) az intézményi környezet - tantermek, gyakorlati helyiségek, tornaterem, egyéb kiszolgáló helyiségek - ellenőrzése, a hiányosságok észlelése, intézkedések megtétele,

b) a tanulók gyakorlati oktatásával kapcsolatos munkahelyi körülmények figyelemmel kísérése.

⇒ **Az ellátott gyermekekről nyilvántartás vezetése, a külön jogszabályok szerinti jelentések elkészítése, valamint az elvégzett vizsgálatok, oltások dokumentálása külön jogszabály szerint az Egészségügyi Könyvben.**

III.2.5. Foglalkozás egészségügyi szolgálat

A foglalkozás-egészségügy feladata, hogy

- a) az egészségügyről szóló törvény szerinti munka higiéné által feltárt adatok ismeretében elemezze az egyes munkakörnyezeti kóroki tényezők emberre kifejtett hatását, az ember válaszügyét, feltárja ez utóbbiakra jellemző paramétereket,
- b) kidolgozza a foglalkozási megbetegedések korai felismerésére alkalmas eljárásokat;
- c) meghatározza a munkavállaló munkavégzéssel kapcsolatos össz megterhelését,
- d) a munkavállaló orvosi vizsgálatával megállapítsa annak terhelhetőségét, hogy eldöntse a munkavállaló adott munkakörre, szakmára való egészségi alkalmasságát, és meghatározza a foglalkoztathatóság feltételeit,
- e) a munkakörnyezet és a munka jellegének ismeretében meghatározza az alkalmassági vizsgálatok gyakoriságát,
- f) a munkavállalót a munkakör ellátására alkalmasnak vagy alkalmatlannak minősítse, továbbá meghatározza, hogy milyen munkakörnyezetben, mely feltételek mellett alkalmas munkavégzésre,
- g) fokozott figyelmet fordítson a fiatalok, a nők, a várandós nők, a szoptató anyák, az időskorúak, az idült betegek, a fogyatékosok egészségi állapotának ellenőrzésére munkavégzésük során,
- h) a megváltozott munkaképességű személyek foglalkozási rehabilitációját kezdeményezze, illetőleg abban részt vegyen,
- i) a miniszter rendeletében meghatározottak szerint a munkaképes korosztály számára a szervezett munkavégzés keretében, az egészséges életmód tekintetében, valamint a fertőző és krónikus nem fertőző megbetegedések megelőzésében a háziorvossal együttműködve gyógyító-megelőző feladatokat láthasson el.

Tevékenységre vonatkozó részletes szabályokat a foglalkozás-egészségügyi szolgáltatásról szóló 27/1995. (VII. 25.) NM rendelet és a munkaköri, szakmai, illetve személyi higiénés alkalmasság orvosi vizsgálatáról és véleményezéséről rendelkező 33/1998. (VI. 24.) NM rendelet tartalmazza.

Ellátási terület: Nyíregyháza Megyei Jogú Város Önkormányzat fenntartásában lévő intézmények közalkalmazottai, és az Egészségügyi Alapellátási Igazgatósággal ellátási szerződéssel rendelkező egyéb intézmények dolgozói.

- **Foglalkozás-egészségügyi asszisztens** munkakörét a foglalkozás-egészségügyi szolgáltatás szervezéséről és működéséről, az alkalmazottak kategóriák szerinti besorolásáról a 89/1995 (VII. 14) sz. kormányrendelet rendelet szabályozza.
- **Foglalkozás-egészségügyi orvos** személyes közreműködői jogviszony keretében látja el a foglalkozás-egészségügyi szolgáltatás szervezéséről és működéséről, az alkalmazottak kategóriák szerinti besorolásáról a 89/1995 (VII.14.) Korm. rendelet szerinti feladatokat.

III.2.6.1. Egészségügyi centrum

A hajléktalan személyek napi 24, heti 168 órás háziorvosi ellátása, lábadozó szolgálata és mozgó orvosi szolgálata (Egészségügyi Centrum - Nyíregyházi Hajléktalan Lábadozó)

Az Egészségügyi Centrum - Nyíregyházi Hajléktalan Lábadozó Szabolcs-Szatmár-Bereg megyében kijelölt, területi ellátási kötelezettség nélkül működő egészségügyi szolgálat. Folyamatos háziorvosi ellátást biztosít a kijelölt ellátási területén tartózkodó és a hozzá forduló hajléktalanok részére. Folyamatos háziorvosi feladatait – ideértve az ügyeleti ellátást is – a háziorvosi, házi gyermekorvosi és fogorvosi tevékenységről szóló 4/2000.(II.25.) EüM rendelet előírásainak alkalmazásával végzi. A lábadozó 10 fő hajléktalan személy egyszeri vagy kúraszerű (pl. kemoterápia, sugárterápia) beavatkozást követő meghatározott idejű megfigyelését, illetve a megfigyelési idő alatt – szükség esetén – a további azonnali egészségügyi ellátását biztosítja. Azok számára nyújt külön elhelyezést, akiknek az állapota az orvos mérlegelése alapján ezt indokolttá teszi. A fertőtlenítő fürdetés a felvételre kerülők szükség szerinti fertőtlenítésére szolgál, és az orvos elrendelése esetén kötelező. A lábadozóba kizárólag olyan betegek kerülhetnek be, akik hajlandóak megfelelni a higiéniai feltételeknek, tisztasági és szükség esetén fertőtlenítő fürdetésen vettek részt. A beteg lábadozóba történő felvételét a vezető orvos a szakmai programban szereplő eljárás szerint végzi.

A mozgó orvosi szolgálat keretében a közterületen tartózkodó, egészségügyi ellátásra szoruló hajléktalanokat helyben elvégezhető háziorvosi szintű ellátásban részesíti, vagy ha a beteg állapota azt megkívánja, szakellátásba utalja.

III.2.6.1.1. Vezető orvos

Az Egészségügyi Centrum - Nyíregyházi Hajléktalan Lábadozó vezető orvosa.

Közvetlen felettese az igazgató.

A szervezeti egység tevékenységét a vezető orvos vezeti és koordinálja.

Helyettesíti a kijelölt orvos.

Munkaköri feladatai:

- ⇒ A hajléktalanok egészségügyi ellátásának szervezése a működési engedély szerinti ellátási területen.
- ⇒ Kapcsolattartás, együttműködés az egészségügyi szakellátó intézményekkel, a hajléktalanellátó szociális intézményrendszer intézményeivel, szolgáltatóival, a hatóságokkal.
- ⇒ A beteg lábadozóba történő felvételének, a beteg intézményből történő elbocsátásának elrendelése.
- ⇒ A mozgó orvosi szolgálat működésének felügyelete, a szolgálatban való részvétellel a közterületen lévő hajléktalanok ellátása, szükség szerint elszállításának szervezése.
- ⇒ A szervezeti egység munkatársainak irányítása, feladataik koordinálása, szakmai támogatás és konzultációs lehetőség biztosítása, távollét esetére a helyettesítés megszervezése a helyettesítő kijelölésével.
- ⇒ A szervezeti egység működtetésének szervezése, a működéséhez szükséges személyi és tárgyi feltételek biztosítása, a felmerülő igények jelzése az igazgató felé.
- ⇒ A finanszírozáshoz szükséges adatszolgáltatás biztosítása.
- ⇒ Az adatkezelés során az adatbiztonsággal, adatvédelemmel kapcsolatos szervezési feladatok elvégzése.
- ⇒ A szervezeti egységben dolgozó munkatársak adminisztrációjának figyelemmel kísérése, ellenőrzése.
- ⇒ Havonta, illetve szükség szerint eseti jelleggel értekezlet tartása az orvosok és a vezető szakápoló részvételével.
- ⇒ Rendszeres beszámolás az igazgatónak a szervezeti egység munkájáról.
- ⇒ A dokumentáció - jogszabályok, szakmai szabályok, protokollok, intézményi szabályzatok, belső előírások alapján történő - naprakész, pontos vezetése.
- ⇒ Az III.2.6.1.2. alpontban nevezett orvos munkakör feladatainak az ellátása.

III.2.6.1.2. Orvos

Közvetlen felettese a vezető orvos.

Helyettesíti az orvos.

A hajléktalanokat ellátó orvos gondoskodik a bejelentett lakóhellyel nem rendelkező személyek háziorvosi szintű gyógyító-megelőző ellátásáról.

Munkaköri feladatai:

- ⇒ A hajléktalan személyek egészségügyi ellátása.
- ⇒ A téli hónapokban a jellegzetes „hajléktalan betegségek” kezelése (fagyások, fagysérülések).
- ⇒ A hajléktalan személyek fertőtlenítő fürdetésének elrendelése, szükség esetén közreműködés a fertőtlenítő fürdetésben.

- ⇒ A fertőző beteg elkülönítésének elrendelése, a szükséges járványügyi intézkedések megtétele, a fertőtlenítés módjának meghatározása és elrendelése.
- ⇒ A hajléktalan betegek további gondozása igény szerint.
- ⇒ A lábadozóban lévő betegek felügyelete, vizitáció.
- ⇒ A betegek szakorvosi ellátásba beutalása.
- ⇒ Szűrések szervezése a prevenció érdekében.
- ⇒ Rendszeres vitamin- és gyógyszeradományok juttatása a rászorulóknak.
- ⇒ A hajléktalanok gyógyszerrel való ellátása lehetőség/ igény figyelembevételével.
- ⇒ A betegellátás során a szociális ellátórendszerrel és az egészségügyi szakellátókkal való együttműködés.
- ⇒ A dokumentáció - jogszabályok, szakmai szabályok, protokollok, intézményi szabályzatok, belső előírások alapján történő - naprakész, pontos vezetése.

III.2.6.1.3. Vezető szakápoló és asszisztens

Közvetlen felettese a vezető orvos.
Helyettesíti a kijelölt szakápolót.

Munkaköri feladatai:

- ⇒ Az orvosi eszközök, steril anyagok, és egyéb, a munkavégzéshez szükséges tárgyi eszközök naprakész használatban tartása, a szükséges pótlás biztosítása.
- ⇒ A betegek étkeztetésének koordinálása.
- ⇒ Az ágyneműk, textíliák, ruhaneműk tisztításának koordinálása.
- ⇒ A műszakszervezés elvégzése, a szabadságos ütemterv összeállítása, továbbküldése, a jelenléti ívek vezetésének ellenőrzése és továbbküldése.
- ⇒ Az épületrész fertőtlenítésének, tisztításának szervezése és végrehajtásának ellenőrzése.
- ⇒ A fertőzékenység felmerülésének haladéktalan jelentése a vezető orvosnak (távollétében a kijelölt helyettesítőnek).
- ⇒ Havonta, illetve szükség szerint eseti jelleggel értekezlet tartása a szakápolást és üzemeltetési feladatokat ellátó dolgozóknak.
- ⇒ A dokumentáció - jogszabályok, szakmai szabályok, protokollok, intézményi szabályzatok, belső előírások alapján történő - naprakész, pontos vezetése.
- ⇒ A III.2.6.1.4. alpontban nevezett szakápoló munkakör feladatainak az ellátása.

Munkakörét a vonatkozó hatályos jogszabályok, belső szabályzatok, szakmai protokollok, hatályos vezetői utasítások és etikai szabályok alapján végzi.

III.2.6.1.4. Szakápoló

Közvetlen felettese a vezető orvos.
Távolléte, akadályoztatása esetén helyettesíti a szakápolót.
Helyettesíti a szakápolót.

Munkaköri feladatai:

- ⇒ A háziorvosi ellátás körébe sorolt feladatokhoz tartozó ápolási tevékenységek végzése, beleértve a gyógyszerek különböző módon történő bevitelét, a vér- és vialadékvételt, valamint az egészségügyi ellátás más szintjén elvégzendő vizsgálatokra való előkészítést.
- ⇒ A megelőzés, szűrés és gondozás feladataiban való részvétel, a gondozásba vett betegek előírás szerinti nyilvántartása és konkrét gondozási feladatok ellátása.
- ⇒ A beteg vizsgálatához, gyógykezeléséhez szükséges eszközök, anyagok előkészítése és azok fertőtlenítéséről, sterilizálásáról, szakszerű tárolásáról és karbantartásáról való gondoskodás.
- ⇒ A rendelőben használatos gyógyszerek szakszerű tárolásáról, kezeléséről való gondoskodás.
- ⇒ Az egészségnevelési, egészségügyi felvilágosítási, tanácsadási tevékenységben való részvétel, az önszerveződő csoportok szakmai segítése, tanácsadás.
- ⇒ A beteg testi higiéniájának biztosítása, vagy ennek megszervezése.
- ⇒ Veszélyhelyzetek felismerése, életveszély esetén az elsősegélynyújtás szakszerű megkezdése.
- ⇒ Sürgős orvosi beavatkozást igénylő esetben a mentőszolgálat útján a beteg sürgős ellátásának megszervezése.
- ⇒ A betegek étkeztetésében való részvétel.
- ⇒ A veszélyes hulladék gyűjtésének, tárolásának elvégzése.
- ⇒ A betegellátás során a szociális ellátórendszerrel és az egészségügyi szakellátókkal való együttműködés.
- ⇒ A dokumentáció - jogszabályok, szakmai szabályok, protokollok, intézményi szabályzatok, belső előírások alapján történő - naprakész, pontos vezetése.

Munkakörét a vonatkozó hatályos jogszabályok, belső szabályzatok, szakmai protokollok, hatályos vezetői utasítások és etikai szabályok alapján végzi.

III.2.6.1.5. Szociális munkatárs

Közvetlen felettese a vezető orvos.

Távolléte, akadályoztatása esetén helyettesíti a szakápoló.

Munkaköri feladatai:

- ⇒ A hajléktalan személyekkel kapcsolatos szociális szakmai dokumentáció - jogszabályok, szakmai szabályok, protokollok, intézményi szabályzatok, belső előírások alapján történő - naprakész, pontos vezetése, az egészségügyi dokumentáció kivételével.
- ⇒ A hajléktalan személyek támogatása a családi kapcsolatainak felkutatásában, ápolásában.
- ⇒ Egyéni esetkezelés, szociális csoportmunka végzése.
- ⇒ Az Egészségügyi Centrum - Nyíregyházi Hajléktalan Lábadozóból történő továbblépéshez nyújtott személyre szabott segítségnyújtás.
- ⇒ A szervezeti egységen belüli közösségi élet szervezése.
- ⇒ A hivatalos ügyek intézésének segítése a hajléktalan személyek részére.
- ⇒ Részvétel a fennjáró betegek étkeztetésében, az étel kiosztásában, tálalásában.
- ⇒ A mozgó egészségügyi szolgálat hívásainak fogadása, a kivonulás szervezéséhez szükséges információ biztosítása a mozgó orvosi szolgálatban munkát végzők részére.
- ⇒ A hajléktalan személyek ellátásához szükséges tisztálkodó szerek, ágyneműk, textilneműk raktározása, kiosztása.
- ⇒ A hajléktalan személyek pénz- és vagyonkezelésével kapcsolatos feladatok ellátása.
- ⇒ A hajléktalanok ruházatának megsemmisítése esetén csereruha biztosítása.
- ⇒ Ruhaadományok szervezése, fogadása, rendszerezése, a ruhaneműk kiadása.
- ⇒ A szervezeti egység működéséhez szükséges fogyóeszközök, tisztítószerek, irodaszerek, stb. pótlásának ügyintézése a vezető orvos jóváhagyásával.
- ⇒ Kapcsolattartás az egészségügyi és szociális intézményekkel, civil szervezetekkel, hatóságokkal, stb.

Munkakörét a vonatkozó hatályos jogszabályok, belső szabályzatok, szakmai protokollok, hatályos vezetői utasítások és etikai szabályok alapján végzi.

III.2.6.1.6. Portás

Közvetlen felettese a vezető orvos.

Távolléte, akadályoztatása esetén helyettesíti az arra kijelölt személy.

Munkaköri feladatai:

- ⇒ Az ingatlan gépjárműforgalmának és gyalogos ügyfélforgalmának felügyelete.
- ⇒ Az épület bejáratainak őrzése, nyitása, zárása.
- ⇒ Az épület vagyonvédelme, különösen az ajtók és az ablakok zárása.
- ⇒ A szükséges útbaigazítás biztosítása az érdeklődőknek, látogatóknak.
- ⇒ A betegmozgatók segítése épületen kívül és belül.
- ⇒ A hulladékgyűjtő edényzetek kihelyezése.
- ⇒ Az épület rendjének megzavarása esetén a rend helyreállítása, szükség szerint a rendőrség értesítése.
- ⇒ A külső udvar rendben tartása.

Munkakörét a vonatkozó hatályos jogszabályok, belső szabályzatok, szakmai protokollok, hatályos vezetői utasítások és etikai szabályok alapján végzi.

III.2.6.1.7. Takarító

Közvetlen felettese a vezető orvos.

Távolléte, akadályoztatása esetén helyettesíti a takarító.

Helyettesíti a takarítót.

Munkaköri feladatai:

- ⇒ Az infekciókontroll során meghatározott, fertőtlenítést, tisztítást célzó műveletek meghatározott rendszerességgel történő elvégzése.
- ⇒ A részleg belső rendjének, helyiségeinek napi takarítása, a közös helyiségek, folyosók stb. tisztán tartása.
- ⇒ A vizes helyiségekben a csapok tisztán tartása, a WC kagylók, zuhanyzók fertőtlenítése.
- ⇒ A nyílászárók, a csempével burkolt falak tisztán tartása.
- ⇒ Portalanítás elvégzése.
- ⇒ Nagytakarítás végzése ablaktisztítással.

- ⇒ Fertőtlenítő takarítás végzése.
- ⇒ Vegyszerek, tisztítószeres megfelelő tárolásának biztosítása.

Munkakörét a vonatkozó hatályos jogszabályok, belső szabályzatok, szakmai protokollok, hatályos vezetői utasítások és etikai szabályok alapján végzi.

III.2.6.1.8. Gépkocsivezető

Közvetlen felettese a vezető orvos.

Távolléte, akadályoztatása esetén helyettesíti a gépkocsivezetőt.

Munkaköri feladatai:

- ⇒ A rábízott gépjármű megfelelő műszaki állapotban és tisztán tartása.
- ⇒ A gépjármű vezetése a mindenkori forgalomnak, a KRESZ-nek, a vonatkozó biztonsági előírásoknak, utasításoknak megfelelően.
- ⇒ A jogszabályban, belső szabályzatban meghatározott, munkájához szükséges dokumentáció (menetlevél, stb.) vezetése.
- ⇒ A személyszállítási és anyagmozgatási feladatok ellátása.
- ⇒ A mozgó egészségügyi szolgálatban a gépjárművezetői feladatok ellátása, az orvos utasításainak megfelelően közreműködés a szolgálat munkájában.

Munkakörét a vonatkozó hatályos jogszabályok, belső szabályzatok, szakmai protokollok, hatályos vezetői utasítások és etikai szabályok alapján végzi.

III.2.6.2. Mozgó orvosi szolgálat

III.2.6.2.1. Mozgó orvosi szolgálat orvosa

Gyógyító- megelőző tevékenységet folytat a hajléktalan betegek feltalálási helyein, ismert szálláshelyein, a Periféria Egyesület által megadott lokalizációkon házi orvosi szintű ellátást nyújt.

Feladatai:

- ⇒ A mozgó orvosi szolgálatban való részvétellel a közterületen lévő hajléktalanok ellátása, szükség szerint elszállításának szervezése.
- ⇒ Hajléktalan szállásokon történő gyógyító-megelőző tevékenység végzése.
- ⇒ A betegellátás során a szociális ellátórendszerrel és az egészségügyi szakellátókkal való együttműködés.
- ⇒ A dokumentáció - jogszabályok, szakmai szabályok, protokollok, intézményi szabályzatok, belső előírások alapján történő - naprakész, pontos vezetése.

Munkakörét a vonatkozó hatályos jogszabályok, belső szabályzatok, szakmai protokollok, hatályos vezetői utasítások és etikai szabályok alapján végzi.

III.2.7. Otthoni szakápolás és hospice

Az otthoni szakápolás a biztosított otthonában vagy tartózkodási helyén, kezelőorvosának rendelésére, szakképzett ápoló által végzett tevékenység.

A haldokló beteg gondozásának, a hospice ellátásnak a célja a hosszú lefolyású, halálhoz vezető betegségben szenvedő személy testi, lelki ápolása, gondozása, életminőségének javítása, szenvedéseinek enyhítése és emberi méltóságának haláláig való megőrzése.

Biztosítani kell:

- ⇒ a beteg fájdalmának csillapítását, testi tüneteinek és lelki szenvedéseinek enyhítését, valamint, hogy hozzátartozói és a vele szoros érzelmi kapcsolatban álló más személyek mellette tartózkodjanak,
- ⇒ a haldokló beteg hozzátartozóinak segítségét a beteg ápolásában, továbbá lelki gondozásukat a betegség fennállása alatt és a gyász időszakában. A hospice ellátást lehetőség szerint a beteg otthonában, családjá körében kell nyújtani.

III.2.7.1. Koordinátor

Közvetlen felettese az igazgató.

Akadályoztatása, távolléte esetén az igazgató által kijelölt személy helyettesíti.

Munkaköri feladatai:

- ⇒ irányítja az otthoni szakápolás és hospice ellátás rendjét,
- ⇒ felelős az intézmény szakmai beszámolási feladatainak, illetve jelen szabályzatban részletezett feladatainak jogszabályoknak megfelelő ellátásáért,
- ⇒ az igazgató megbízása alapján szakmai körökben képviseli az intézményt.
- ⇒ ellenőrzi a munkafegyelmet, a minőségbiztosítást, a helyettesítéseket, az anyagfelhasználás eredményességét, takarékoságát.
- ⇒ közvetlenül irányítja a beosztottak szakszerű munkáját, szakmai tanácsokkal segíti és ellenőrzi a kijelölt szakmai munkaközösségek, a hozzá beosztott felelősök és megbízottak feladatainak végrehajtását,
- ⇒ aktívan részt vesz a vezetői és egyéb értekezleteken, intézkedik a felmerült problémák megoldási módjáról,
- ⇒ elvégzi mindazokat a munkafeladatokat, amelyekkel az igazgató megbízza.

Munkakörét a vonatkozó hatályos jogszabályok, belső szabályzatok, szakmai protokollok, hatályos vezetői utasítások és etikai szabályok alapján végzi.

III.2.7.2. Szakápoló

Közvetlen felettese az igazgató.

Akadályoztatása, távolléte esetén szakápoló helyettesíti.

Munkaköri feladatai:

- ⇒ szondán át történő tápláláshoz és folyadékfelvételhez kapcsolódó szakápolási tevékenységek végzése és megtanítása;
- ⇒ állandó katéter cseréjéhez vagy rendszeres katéterezéshez, hólyagöblítéshez kapcsolódó szakápolási feladatok;
- ⇒ korszerű sebellátás, sebkötözés: műtéti sebek ellátása; lábszárfekély kezelés; felfekvések kezelése; égési sebek ellátása;
- ⇒ műtéti területek (nyitott és zárt sebek) ellátása, sztona - terápia és különböző célt szolgáló drének kezelésének szakápolási feladatai, szakma specifikus szájápolási tevékenység műtét után;
- ⇒ tartós fájdalomcsillapítás szakápolási feladatai;
- ⇒ beöntés és hozzá kapcsolódó szakápolási tevékenységek;
- ⇒ intravénás folyadék- és elektrolit pótláshoz, parentális gyógyszerbeadáshoz kapcsolódó szakápolási feladatok;
- ⇒ tracheális kanül tisztítása, betét cseréje, a tevékenység tanítása;
- ⇒ szükség esetén speciális tevékenység végzése, például: EKG, oscillometria, oxigénterápia, légzésterápia, szívó alkalmazása, gyóglámpák alkalmazása, TENS készülék alkalmazása;
- ⇒ dekubitalódott területek, fekélyek szakápolási feladatai;
- ⇒ betegség következményeként átmenetileg vagy véglegesen kiesett, vagy csökkent funkciók helyreállításához, fejlesztéséhez vagy pótlásához kapcsolódó szakápolási feladatok: mozgás és mozgatóeszközök használatának tanítása, hely és helyzetváltoztatás segítése;
- ⇒ balesetek és egyéb műtétek utáni szakápolási feladatok és az önellátás korlátozottsága esetén testi higiéné biztosítása, valamint a mozgás segítése;
- ⇒ gyógyászati segédeszközök/protézisek használatának tanítása és a hozzá kapcsolódó szakápolási feladatok elvégzése.

Munkakörét a vonatkozó hatályos jogszabályok, belső szabályzatok, szakmai protokollok, hatályos vezetői utasítások és etikai szabályok alapján végzi.

III.2.7.3. Gyógytornász

Közvetlen felettese az igazgató.

Munkaköri feladatai:

- ⇒ orvosi elrendelésre, orvosi diagnózissal önállóan végzi a tevékenységét különböző területeken, melyet a koordinátor előzőleg jóváhagyott,
- ⇒ a betegdokumentációt naprakészen vezeti, a kért határidőre azt a koordinátor rendelkezésére bocsátja,
- ⇒ felméri az ellátást igénybevevő státuszát, fizioterápiás kezelési tervet készít együtt a klienssel,
- ⇒ tájékoztatja koordinátorát a beteg állapotában bekövetkezett bármely változásról,
- ⇒ munkája kiterjed a passzív, vezetett aktív, aktív mozgásra és mozgásra (izometriás, izotóniás), teljes mobilizációra különböző testhelyzetekben, ízületi mozgáspálya növelésére, kontraktúrák megelőzésére és kezelésére irányuló nyújtásra, stretchingre, keringés és légzés javítására, relaxációra, tartás korrekcióra.

Munkakörét a vonatkozó hatályos jogszabályok, belső szabályzatok, szakmai protokollok, hatályos vezetői utasítások és etikai szabályok alapján végzi.

III.2.8. Fogászati röntgen

Fogászati röntgen vizsgálatok: intraorális és extraorális (panoráma, teleröntgen, 3D CBCTfelvételek készítése.

A fogászati röntgenben a szolgáltatásokat térítésmentesen (kivéve a CT) azok a Nyíregyházán állandó vagy ideiglenes lakcímmel rendelkezők, illetve azok a Nyíregyházán alap vagy középfokú oktatási intézményben tanulók vehetik igénybe, akik a NEAK-kal szerződött fogorvostól beutalót kaptak, és a beutaló tartalmazza a beutaló orvos azonosítására szolgáló alábbi adatokat:

- Érvényes NEAK beutalási kód
- Orvosi bélyegző

Térítési vizsgálatok:

A magán fogorvosok által kért vizsgálatokat, illetve a nem nyíregyházi lakosok számára készített felvételeket csak térítési díj ellenében készítjük el minden esetben.

III.2.8.1. Asszisztens

Munkaköri feladatai:

- ⇒ a fogászati röntgen járóbeteg szakellátásban részt vesz a fogászati röntgenfelvételek készítésében é
- ⇒ kérés esetén leletezésében,
- ⇒ előírás szerint vezeti az ezzel kapcsolatos dokumentációt és a NEAK felé történő adatszolgáltatást.

Munkakörét a vonatkozó hatályos jogszabályok, belső szabályzatok, szakmai protokollok, hatályos vezetői utasítások és etikai szabályok alapján végzi.

III.2.9. Felnőtt és gyermek háziorvosi és fogorvosi szolgálat

A házi orvosokkal, házi gyermekorvosokkal és az alapellátó fogorvosokkal való együttműködésből származó folyamatos, időszakos, illetve eseti feladatok.

Felnőtt-, és gyermek háziorvosi szolgálatok, fogorvosi szolgálatok vállalkozási formában működnek. A vállalkozó orvosok az Egészségbiztosítási Pénztártól, az adott szolgálat működtetésére finanszírozást közvetlenül kapják.

A házi orvosokkal való együttműködés során az igazgató, illetve a feladat jellegétől függően szükség szerint más munkatársak bevonásával:

- előkészíti a feladat-ellátási szerződés megkötését a praxist szerző háziorvossal,
- előkészíti a feladat-ellátási szerződések szükséges módosítását,
- figyelemmel kíséri az egyes praxisokhoz tartozó körzetek egészségügyi alapszolgáltatásokkal való ellátottságát, betöltetlen praxis esetén gondoskodik a helyettesítésről, figyelemmel kíséri a praxis tulajdonviszonyainak további alakulását, illetve a jogszabályban meghatározott határidőn túli betöltetlenségét, és az Önkormányzatra való átszállását,
- koordinálja a fogorvosok bevonását a központi ügyeleti feladatok ellátásába, összeállítja az ügyeleti beosztást, a fogorvos akadályoztatása esetén figyelemmel kíséri fogorvos által megszervezett helyettesítés jogszerűségét, illetve végső esetben az Intézmény gondoskodik a helyettesről,
- bevonja a házi gyermekorvosokat a bölcsőde-, óvoda- és iskola-egészségügyi feladatok ellátásába, kapcsolatot tart az alap- és középfokú oktatási intézményekkel és a bölcsődékkel,
- biztosítja a beérkező betegpanaszok megfelelő kivizsgálását,
- szervezi a halottszemléket azokban az esetekben, amikor a házi orvos akadályoztatása miatt a szemle számottevő késedelmet szenvedne,
- figyelemmel kíséri a háziorvosi rendelőkben fennálló bérleti és használati jogviszonyokat, és a KÖZIM közreműködésével aktualizálja a bérleti díjakat,
- szükség esetén közvetíti a házi orvos és a Polgármesteri Hivatal között a házi orvosnak a feladatellátáshoz biztosított ingatlan használatával kapcsolatban,
- javaslatot tesz a háziorvosi körzethatárok kialakítása során a praxiskezelőnek, adatot szolgáltat az egészségügyi államigazgatási szerv körzet-nyilvántartásához
- előzetes helyzETFelmérést és egyeztetést követően – indokolt esetben és a lakosság ellátásának racionálisabb megszervezése érdekében - javaslatot tesz új körzet alakítására,
- kapcsolatot tart és konzultál a Magyar Orvosi Kamara területi szervezetével,
- megbeszéléseket, konzultációkat, fórumokat szervez a házi orvosok részére,
- megkeresésre informálja a betegeket arról, hogy melyik házi orvos a területileg kötelezett ellátója,
- új rendelő nyitása vagy új címre költözése esetén segít a lakosság tájékoztatásában.

Nyíregyháza Megyei Jogú Város közigazgatási illetékességi területén területi ellátási kötelezettség nélkül működő házi orvosi praxisok száma – a NEAK adatai alapján – összesen 5 darab, ebből házi orvosi praxis 4 darab, házi gyermekorvosi praxis 0 darab, fogorvosi praxis 1 darab.

44 felnőtt házi orvosi, 27 házi gyermekorvosi és 31 fogorvosi praxis működik (2 felnőtt, 9 gyermek- és iskolafogászat, és 20 vegyes praxis), melyek tulajdonosai az Önkormányzattal kötött megállapodás (feladat-ellátási szerződés) alapján területi ellátási kötelezettséggel működnek.

Szakmai felügyeletért felelős szerv a Szabolcs-Szatmár-Bereg Megyei Kormányhivatal Népegészségügyi Szakigazgatási Szerve. Feladatai az egészségügyi szolgáltatók, így az Intézmény vonatkozásában is:

Az egészségügyi államigazgatási szerv az egészségfejlesztési (egészségvédelmi, egészségnevelési és egészségmegőrzési) tevékenysége keretében összehangolja, szervezi és felügyeli a népbetegségek megelőzését szolgáló feladatok végrehajtását, így különösen

- a) a gyógyító-megelőző alapellátás tanácsadó tevékenységét;
- c) az anya- és csecsemővédelmi feladatokat ellátó intézményeket; és
- e) a lakossági célzott szűrővizsgálatokat.

Az egészségügyi államigazgatási szerv egészségügyi igazgatási és koordinációs feladatai körében

b) felügyeli az egészségügyi intézmények működésére vonatkozó szabályok érvényesülését, és szakmai felügyeletet gyakorol az egészségügyi szolgáltatók és a lakossági gyógyszerellátást nyújtók tevékenysége felett;

e) engedélyezi - ha jogszabály másként nem rendelkezik - az egészségügyi szolgáltató tevékenységének végzését, ellenőrzi a tevékenységet, valamint nyilvántartást vezet az egészségügyi szolgáltatókról, az egészségügyi szolgáltatók szervezeti egységeiről, az általuk végezhető, engedélyezett szakmákról, valamint az egy szakmán belül végezhető egyes tevékenységről, továbbá az egészségügyi szolgáltatás nyújtására jogosító működési engedélyekről.

Átmenetileg megüresedő házi orvosi körzetek működtetése vonatkozásában:

Az intézmény megfelelő helyettesítés megszervezésével biztosítja a területi ellátási kötelezettséggel rendelkező körzetek működését a folyamatos és zavartalan betegellátás és prevenció biztosítása érdekében azokban az esetekben, amikor nincs helyettesítésre kötelezhető más személy.

IV. Az intézményi működést támogató szervezeti egységek

IV.1. Igazgatási, humán, ügyviteli csoport

A szervezeti egység feladata: szervezés, külső- és belső kapcsolattartás, koordinálás, jogi, személyügyi, ügykezelési és számlázási feladatok ellátása intézményi szinten.

IV.1.1. Jogász

Közvetlen felettese az igazgató.

Távolléte vagy akadályoztatása esetén az igazgató helyettesíti.

Munkaköréből adódóan nem helyettesít senkit.

Munkaköri feladatai:

- ⇒ előkészíti, aktualizálja az intézmény alapdokumentumait, szabályzatait (az adatvédelmi tárgyú szabályzatok kivételével),
- ⇒ előkészíti a vezetői utasításokat,
- ⇒ előkészíti, módosítja, megszünteti az intézmény által kötendő szerződéseket, megállapodásokat,
- ⇒ az igazgató által meghatározott egyes szerződéstípusok esetében meghatározza a beszerzési nettó értéket, és ez alapján a beszerzési eljárás módját,
- ⇒ az igazgató által meghatározott egyes szerződéstípusok esetében a szerződés tárgyát képező szolgáltatásokra árajánlatot kér és fogad,
- ⇒ figyelemmel kíséri az intézmény tevékenységét érintő jogszabályi környezet változásait, a fenntartó intézményt érintő döntéseit,
- ⇒ ellátja az igazgató által meghatározott, jogi szaktudást igénylő feladatokat,
- ⇒ jogi segítséget nyújt az érdekképviselői fórum üléseinek megszervezéséhez,
- ⇒ kapcsolatot tart a szerződéses partnerekkel,
- ⇒ segítséget nyújt a jogszabályok értelmezésében,
- ⇒ igény esetén segítséget nyújt egyes munkáltatói döntések meghozatalában, előkészíti a dokumentációt,
- ⇒ elkészíti az egyes munkakörökhöz rendelt munkaköri leírások mintadokumentumait,
- ⇒ elkészíti a szociális alapszolgáltatások, szakosított ellátás minta megállapodásait,
- ⇒ részt vesz pályázati projektek megvalósításában,
- ⇒ haladéktalanul írásban tájékoztatja a közvetlen felettesét a munkavégzése során vagy azzal összefüggésben felmerülő rendkívüli eseményekről, ellátotti kérésről, felkérésről, az ezzel kapcsolatban tett intézkedésről.

A munkakörébe tartozó feladatokat a vonatkozó hatályos jogszabályok, belső szabályzatok, szakmai protokollok, hatályos vezetői utasítások és etikai szabályok alapján látja el.

IV.1.2. Ügykezelő-titkárnő

Közvetlen felettese az igazgató.

Távolléte vagy akadályoztatása esetén humánpolitikai munkatárs helyettesíti.

Munkaköréből adódóan nem helyettesít senkit.

Munkaköri feladatai:

- ⇒ figyelemmel kíséri az igazgató napirendjét, előkészíti programjait, szükség esetén részt vesz azok lebonyolításában,
- ⇒ elősegíti az igazgató szervezeti szintű és az ellátottakkal, érdeklődőkkel, intézményekkel, hatóságokkal stb. való kommunikációját,
- ⇒ fogadja az igazgató vendégeit,
- ⇒ segíti az igazgatót a reprezentációs feladatainak ellátásában,
- ⇒ elvégzi az igazgató által rá bízott, ügykezelést igénylő feladatokat, jegyzőkönyvet vezet,
- ⇒ kezeli a központi e-mail címet, fogadja és kezeli az elektronikus leveleket,
- ⇒ biztosítja a bélyegkészletet és vezeti a bélyegnyilvántartást,
- ⇒ megismerteti a szabályzatokat, vezetői utasításokat, gyűjti, rendszerezi a megismerési nyilatkozatokat,
- ⇒ nyilvántartja a szerződéseket,
- ⇒ segítséget nyújt a szakfeladatokhoz tartozó dokumentáció helyben nem megoldható sokszorosításában,
- ⇒ haladéktalanul írásban tájékoztatja a közvetlen felettesét a munkavégzése során vagy azzal összefüggésben felmerülő rendkívüli eseményekről, ellátotti kérésről, felkérésről, az ezzel kapcsolatban tett intézkedésről.

A munkakörébe tartozó feladatokat a vonatkozó hatályos jogszabályok, belső szabályzatok, szakmai protokollok, hatályos vezetői utasítások és etikai szabályok alapján látja el.

IV.1.3. Humánpolitikai munkatárs

Közvetlen felettese az igazgató.

Távolléte vagy akadályoztatása esetén a humánpolitikai ügyintéző helyettesíti.

Helyettesíti a humánpolitikai ügyintézőt.

Munkaköri feladatai:

- ⇒ rendszerezi, naprakészen tartja a foglalkoztatottak személyi anyagait, gyűjti, rendszerezi a munkakör betöltéséhez szükséges okmányokat,
- ⇒ elkészíti az álláshely betöltése iránti kérelmet,
- ⇒ előkészíti a közalkalmazotti jogviszony létesítésével, módosításával és megszüntetésével kapcsolatos személyügyi iratokat, elszámolásokat, igazolásokat,
- ⇒ előkészíti a munkaköri leírást, a felelősségvállalási, megismerési, titoktartási, és egyéb, a munkaköri leírás mellékletét képező nyilatkozatokat,
- ⇒ elkészíti a közalkalmazott közalkalmazotti alapnyilvántartási adatlapját,
- ⇒ figyelemmel kíséri a próbaidő lejártának határidejét, a lejáratot megelőző öt nappal jelzi az intézményvezetőnek a próbaidő leteltét,
- ⇒ ellátja az illetmény, a fejlesztési foglalkoztatási díj és a megbízási díjak számfejtéséhez kapcsolódó feladatokat,
- ⇒ elkészíti a bérjegyzéket,
- ⇒ elkészíti a munkavállalók bér, útiköltség stb. adminisztrációját,
- ⇒ figyelemmel kíséri a jubileumi jutalom esedékességét, a jutalmat számfejtésre megküldi a MÁK-nak,
- ⇒ elvégzi a cafetéria juttatások adminisztrációját és ahhoz kapcsolódó egyéb feladatokat,
- ⇒ intézi a munkavállalókkal kapcsolatos társadalombiztosítási ügyeket (táppénz, CSED, GYED, stb.),
- ⇒ rögzíti a KIRA számfejtő rendszerbe a dolgozók távollét adatait (szabadság, keresőképtelenség, fiz.nélk.szab., stb.),
- ⇒ rögzíti a KIRA számfejtő rendszerbe a munkavállalók táppénzes okmányainak adatait, az eredeti táppénzes okmányokat az irattárba helyezi és a leltározási tervben szereplő ideig megőrzi,
- ⇒ továbbítja e-adaton a scannelt táppénzes okmányokat, a munkavállaló által kitöltött CSED és GYED igénybejelentőket, fizetésnélküli szabadság határozatokat, tartozás igazolásokat stb., a MÁK felé,
- ⇒ rögzíti a nem rendszeres személyi juttatásokat és a mozgóbért a MÁK felé,
- ⇒ továbbítja e-adaton az intézményhez érkező letiltásokat a MÁK felé,
- ⇒ rögzíti a KIRA számfejtő rendszerbe az intézményi levonásokat,
- ⇒ elkészíti a dolgozók részére szükséges hivatalos igazolásokat,
- ⇒ részt vesz a személyi juttatások éves előirányzatának tervezésében,
- ⇒ összesíti az éves szabadságolási tervet és figyelemmel kíséri annak betartását,
- ⇒ ellenőrzi a munkaidő-nyilvántartást,
- ⇒ intézi a belföldi, külföldi kiküldetési ügyeket,
- ⇒ kiállítja a dolgozók alkalmassági vizsgálatához szükséges iratokat, a munkakör betöltéséhez szükséges egészségügyi alkalmassági igazolás érvényességének lejártát megelőző egy hónappal jelzi a dolgozó felé az igazolás megújításának szükségességét,
- ⇒ vezeti a megváltozott munkaképességű személyek nyilvántartását, megküldi a kimutatást a KÖZIM-nek,
- ⇒ figyelemmel kíséri a kötelező továbbképzéseket, gondoskodik az éves továbbképzési terv és a működési nyilvántartásba történő adatszolgáltatási kötelezettségek teljesítésének előkészítéséről,
- ⇒ koordinálja a kredit pontos szakmai képzéseket, a képzési felületen a dolgozókat bejelenti a képzésekre, a képzéssel kapcsolatban előállt dokumentumokat nyomtatja és eljuttatja a dolgozók részére, majd az aláírt képzési iratokat továbbítja a képző intézmény felé, a munkavállalókat értesíti a képzés megkezdéséről, a sikeres vizsgát követően az igazolásokat nyomtatja,
- ⇒ postai úton megküldi a Slachta Margit Nemzeti Szociálpolitikai Intézet Képzési Igazgatósága felé az intézménynél közalkalmazotti jogviszonyban állók továbbképzési kötelezettség teljesítéséhez kapcsolódó adatlapokat és igazolásokat,
- ⇒ figyelemmel kíséri a kötelező szakmai létszám-minimumok teljesülését, jelzi az igazgatónak a munkaerőhiányt,
- ⇒ kapcsolatot tart a MÁK-kal, adatot szolgáltat számukra,
- ⇒ kapcsolatot tart a KÖZIM-mel, adatot szolgáltat számukra,
- ⇒ vezeti a munkabalesetek nyilvántartását,
- ⇒ értesíti az igazgatót a munkakör átadás-átvétel szükségességéről, előkészíti a szükséges adminisztrációt, nyomon követi az átadás-átvételt, gondoskodik a dokumentációnak a dolgozó személyi anyagába való elhelyezéséről,
- ⇒ kezeli a Cég kapun keresztül érkező hivatalos dokumentumokat, továbbítja az igazgató, a dolgozók részére,
- ⇒ előkészíti a kintünetés-feltesztéseket,
- ⇒ vezeti a jogszabály és belső szabályzatok szerint szükséges adminisztrációt, elkészíti a felettese által kért kimutatásokat, statisztikákat, adatszolgáltatásokat,
- ⇒ haladéktalanul írásban tájékoztatja a közvetlen felettesét a munkavégzése során vagy azzal összefüggésben felmerülő rendkívüli eseményekről, ellátotti kérésről, felkérésről, az ezzel kapcsolatban tett intézkedésről,

- ⇒ figyelemmel kíséri a pályázati kiírásokat, sikeres pályázatok esetén aktív szerepet vállal a programok szervezési, lebonyolítási feladataiban.

A munkakörébe tartozó feladatokat a vonatkozó hatályos jogszabályok, belső szabályzatok, szakmai protokollok, hatályos vezetői utasítások és etikai szabályok alapján látja el.

IV.1.4. Humánpolitikai ügyintéző

Közvetlen felettese az igazgató.

Távolléte vagy akadályoztatása esetén a humánpolitikai munkatárs helyettesíti.

Helyettesíti a humánpolitikai munkatársat, számlázási ügyintézőt, ügykezelő-titkárnőt.

Munkaköri feladatai:

- ⇒ rendszerezi, naprakészen tartja a foglalkoztatottak személyi anyagait, gyűjti, rendszerezi a munkakör betöltéséhez szükséges okmányokat,
- ⇒ elkészíti az álláshely betöltése iránti kérelmet,
- ⇒ előkészíti a közalkalmazotti jogviszony létesítésével, módosításával és megszüntetésével kapcsolatos személyügyi iratokat, elszámolásokat, igazolásokat,
- ⇒ előkészíti a munkaköri leírást, a felelősségvállalási, megismerési, titoktartási, és egyéb, a munkaköri leírás mellékletét képező nyilatkozatokat,
- ⇒ elkészíti a közalkalmazott közalkalmazotti alapnyilvántartási adatlapját,
- ⇒ figyelemmel kíséri a próbaidő lejártának határidejét, a lejáratot megelőző öt nappal jelzi az intézményvezetőnek a próbaidő leteltét,
- ⇒ ellátja az illetmény, a fejlesztési foglalkoztatási díj és a megbízási díjak számfejtéséhez kapcsolódó feladatokat,
- ⇒ elkészíti a bérjegyzéket,
- ⇒ elkészíti a munkavállalók bér, útiköltség stb. adminisztrációját,
- ⇒ figyelemmel kíséri a jubileumi jutalom esedékességét, a jutalmat számfejtésre megküldi a MÁK-nak,
- ⇒ elvégzi a cafetéria juttatások adminisztrációját és ahhoz kapcsolódó egyéb feladatokat,
- ⇒ intézi a munkavállalókkal kapcsolatos társadalombiztosítási ügyeket (táppénz, CSED, GYED, stb.),
- ⇒ rögzíti a KIRA számfejtő rendszerbe a dolgozók távollét adatait (szabadság, keresőképtelenség, fizetés nélküli szabadság stb.),
- ⇒ rögzíti a KIRA számfejtő rendszerbe a munkavállalók táppénzes okmányainak adatait, az eredeti táppénzes okmányokat az irattárba helyezi és a leltározási tervben szereplő ideig megőrzi,
- ⇒ továbbítja e-adaton a scannelt táppénzes okmányokat, a munkavállaló által kitöltött CSED és GYED igénybejelentőket, fizetés nélküli szabadság határozatokat, tartozás igazolásokat stb., a MÁK felé,
- ⇒ rögzíti a nem rendszeres személyi juttatásokat és a mozgóbért a MÁK felé,
- ⇒ továbbítja e-adaton az intézményhez érkező letiltásokat, a MÁK felé,
- ⇒ rögzíti a KIRA számfejtő rendszerbe az intézményi levonásokat,
- ⇒ elkészíti a dolgozók részére szükséges hivatalos igazolásokat,
- ⇒ részt vesz a személyi juttatások éves előirányzatának tervezésében,
- ⇒ összesíti az éves szabadságolási tervet és figyelemmel kíséri annak betartását,
- ⇒ ellenőrzi a munkaidő-nyilvántartást,
- ⇒ intézi a belföldi, külföldi kiküldetési ügyeket,
- ⇒ kiállítja a dolgozók alkalmassági vizsgálatához szükséges iratokat, a munkakör betöltéséhez szükséges egészségügyi alkalmassági igazolás érvényességének lejártát megelőző egy hónappal jelzi a dolgozó felé az igazolás megújításának szükségességét,
- ⇒ vezeti a megváltozott munkaképességű személyek nyilvántartását, megküldi a kimutatást a KÖZIM-nek,
- ⇒ figyelemmel kíséri a kötelező továbbképzéseket, gondoskodik az éves továbbképzési terv és a működési nyilvántartásba történő adatszolgáltatási kötelezettségek teljesítésének előkészítéséről,
- ⇒ koordinálja a kredit pontos szakmai képzéseket, a képzési felületen a dolgozókat bejelenti a képzésekre, a képzéssel kapcsolatban előállt dokumentumokat nyomtatja és eljuttatja a dolgozók részére, majd az aláírt képzési iratokat továbbítja a képző intézmény felé, a munkavállalókat értesíti a képzés megkezdéséről, a sikeres vizsgát követően az igazolásokat nyomtatja,
- ⇒ postai úton megküldi a Slachta Margit Nemzeti Szociálpolitikai Intézet Képzési Igazgatósága felé az intézménynél közalkalmazotti jogviszonyban állók továbbképzési kötelezettség teljesítéséhez kapcsolódó adatlapokat és igazolásokat,
- ⇒ figyelemmel kíséri a kötelező szakmai létszám-minimumok teljesülését, jelzi az igazgatónak a munkaerőhiányt,
- ⇒ kapcsolatot tart a MÁK-kal, adatot szolgáltat számukra,
- ⇒ kapcsolatot tart a KÖZIM-mel, adatot szolgáltat számukra,
- ⇒ vezeti a munkabalesetek nyilvántartását,
- ⇒ értesíti az igazgatót a munkakör átadás-átvétel szükségességéről, előkészíti a szükséges adminisztrációt, nyomon követi az átadás-átvételt, gondoskodik a dokumentációnak a dolgozó személyi anyagába való elhelyezéséről,
- ⇒ előkészíti a kitüntetés-felterjesztéseket,

- ⇒ vezeti a jogszabály és belső szabályzatok szerint szükséges adminisztrációt, elkészíti a felettese által kért kimutatásokat, statisztikákat, adatszolgáltatásokat,
- ⇒ haladéktalanul írásban tájékoztatja a közvetlen felettesét a munkavégzése során vagy azzal összefüggésben felmerülő rendkívüli eseményekről, ellátotti kérésről, felkérésről, az ezzel kapcsolatban tett intézkedésről,
- ⇒ figyelemmel kíséri az „Élet Forrása Egyesület” által szervezett programokat és aktív szerepet vállal a programok szervezési, lebonyolítási feladataiban.

A munkakörébe tartozó feladatokat a vonatkozó hatályos jogszabályok, belső szabályzatok, szakmai protokollok, hatályos vezetői utasítások és etikai szabályok alapján látja el.

IV.1.5. Ügyvitelszervező

Közvetlen felettese az igazgató.

Távolléte vagy akadályoztatása esetén helyettesíti az igazgató által kijelölt személy.

Munkaköréből adódóan nem helyettesít senkit.

Munkaköri feladatai:

- ⇒ adatot szolgáltat és önellenőrzést végez a KENYSZI igénybevevői nyilvántartásban,
- ⇒ működteti a gyógyászati segédeszköz-kölcsönzöt, gondoskodik a segédeszközök tárolásáról, állagmegóvásáról, tisztán tartásáról, vezeti az ezzel kapcsolatos adminisztrációt,
- ⇒ részt vesz a méltányossági ápolási díjban részesülő személyek képzésében, vezeti a kapcsolódó dokumentációt, levelezést, jelentést,
- ⇒ információval látja el a hozzá forduló személyeket az intézményi szolgáltatásokkal kapcsolatosan, továbbá információt nyújt a városban működő szolgáltatásokról,
- ⇒ segítséget nyújt a szakfeladatokhoz tartozó dokumentáció helyben nem megoldható sokszorosításában,
- ⇒ haladéktalanul írásban tájékoztatja a közvetlen felettesét a munkavégzése során vagy azzal összefüggésben felmerülő rendkívüli eseményekről, ellátotti kérésről, felkérésről, az ezzel kapcsolatban tett intézkedésről.
- ⇒ közreműködik az intézmény szerződéseinek előkészítésében, módosításában, megszüntetésében,
- ⇒ közreműködik a közbeszerzési eljárások előkészítésében és lebonyolításában,
- ⇒ közreműködik az árajánlatkérésekben és azok fogadásában,
- ⇒ figyelemmel kíséri és folyamatosan tájékoztatja az igazgatót – az igazgató külön utasítására a szakmai/szervezeti egységek vezetőit – az intézmény tevékenységét érintő jogszabályi környezet változásairól, a fenntartó intézményt érintő döntéseiről,
- ⇒ az igazgató kérésére javaslatot tesz, intézkedést kezdeményez az intézmény alapidokumentumainak és a szakmai dokumentáció módosítására, közreműködik azok kidolgozásában, amennyiben szükséges módosításában,
- ⇒ igény esetén segítséget nyújt egyes munkáltatói döntések meghozatalában, előkészíti a dokumentációt,
- ⇒ részt vesz pályázati projektek megvalósításában,
- ⇒ az intézmény működésével összefüggően adatszolgáltatási, tervezési és elemzési, valamint szervezési feladatokat végez,
- ⇒ elvégzi a munkakörébe tartozó feladatokhoz szükséges és a feladatvégzése során keletkezett információk rögzítését, gondoskodik azok visszakereshető tárolásáról,
- ⇒ részt vesz az Intézmény éves munkatervének kidolgozásában,
- ⇒ szakmai egységvezetőkkel együttműködve dokumentált szakmai ellenőrzési tevékenységet végez, a munkatervben meghatározott ütemezés szerint, melyről beszámol az igazgatónak, a feltárt hiányosságok orvoslására javaslatokat, intézkedési tervet fogalmaz meg, és a végrehajtott intézkedések megvalósítását folyamatosan ellenőrzi, továbbá a lefolytatott ellenőrzésekről nyilvántartást vezet,
- ⇒ az igazgató és az integritás tanácsadó / belső kontroll koordinátor iránymutatásainak megfelelően, közreműködik az intézmény kontrolling és monitoring rendszerének fejlesztésében, a munkatársak belső képzésében,
- ⇒ együttműködik a szakmai/szervezeti egységek vezetőivel és az intézmény dokumentációs és informatikai rendszerei működéséhez, valamint az adatszolgáltatási tevékenységéhez kapcsolódó feladataik ellátásában,
- ⇒ kezdeményező szerepet lát el az intézmény belső eljárásrendjeinek összehangolása során,
- ⇒ támogatja az adatvédelmi tisztviselő tevékenységét,
- ⇒ közreműködik a talált tárgyak értékesítéséhez kapcsolódó adásvételi szerződések előkészítésében,
- ⇒ közreműködik a nemdohányzók védelmében hozott előírások megszegése körülményeinek kivizsgálásában,
- ⇒ kijelölése esetén közreműködik a szervezeti egységek vezetőinek és az igazgatási csoporton munkát végzők munkakör átadás-átvételében,
- ⇒ haladéktalanul írásban tájékoztatja a közvetlen felettesét a munkavégzése során vagy azzal összefüggésben felmerülő rendkívüli eseményekről, ellátotti kérésről, felkérésről, az ezzel kapcsolatban tett intézkedésről,
- ⇒ szükség esetén adatot szolgáltat az EKAT rendszerben, félévente adatszolgáltatási tevékenységéről beszámol az igazgatónak.

A munkakörébe tartozó feladatokat a vonatkozó hatályos jogszabályok, belső szabályzatok, szakmai protokollok, hatályos vezetői utasítások és etikai szabályok alapján látja el.

IV.1.6. Számlázási ügyintéző

Közvetlen felettese az igazgató.

Távolléte vagy akadályoztatása esetén helyettesíti a humánpolitikai ügyintéző.

Munkaköréből adódóan nem helyettesít senkit.

Munkaköri feladatai:

- ⇒ nyilvántartásba veszi az idősek, a demensek, a fogyatékosok, a pszichiátriai és a szenvedélybetegek nappali ellátását, a házi segítségnyújtást és a jelzőrendszeres házi segítségnyújtást igénybe vevő új ellátottakat,
- ⇒ elkészíti az ellátottak részére a térítési díjról szóló értesítéseket,
- ⇒ megállapítja az ellátottak személyi térítési díját, amelyről a számlázó programmal számlát állít ki,
- ⇒ részt vesz a térítési díjak felülvizsgálatában,
- ⇒ elkészíti az igénybevételi statisztikát,
- ⇒ haladéktalanul írásban tájékoztatja a közvetlen felettesét a munkavégzése során vagy azzal összefüggésben felmerülő rendkívüli eseményekről, ellátotti kérésről, felkérésről, az ezzel kapcsolatban tett intézkedésről.

A munkakörébe tartozó feladatokat a vonatkozó hatályos jogszabályok, belső szabályzatok, szakmai protokollok, hatályos vezetői utasítások és etikai szabályok alapján látja el.

IV.2. Műszaki-logisztikai csoport

A szervezeti egység feladata: ellátja az intézmény használatában álló épületek, ingatlanok, gépjárművek fenntartásához, állagmegóvásához és biztonságos használatához kapcsolódó feladatokat, biztosítja a személyi állomány részére a feladatellátáshoz szükséges tárgyi eszközöket, gondoskodik a feladatellátáshoz szükséges anyagmozgatásról és a szükséges személyi szállításról.

Vezeti: a műszaki-logisztikai csoportvezető.

IV.2.A. Műszaki-logisztikai csoportvezető

Közvetlen felettese az igazgató.

Távolléte vagy akadályoztatása esetén a műszaki-logisztikai koordinátor helyettesíti.

Helyettesíti a műszaki-logisztikai koordinátort.

Munkaköri feladatai:

- ⇒ irányítja, szervezi és ellenőrzi a műszaki, logisztikai csoport dolgozóinak munkáját,
- ⇒ kiadja a szabadságengedélyeket,
- ⇒ vezeti és egyezteti a szabadság nyilvántartást, a jelenléti íveket egyezteti, és minden hónap 5-ig aláírásával ellátva eljuttatja a humánpolitikai munkatárs felé,
- ⇒ figyelemmel kíséri a pályázati kiírásokat, sikeres pályázatok esetén aktív szerepet vállal a programok szervezési, lebonyolítási feladataiban,
- ⇒ ellátja az intézmény kezelésében, használatában álló ingatlanok, vagyontestek állagmegóvásának, karbantartásának irányítását,
- ⇒ irányítja, szervezi az intézmény működtetésével kapcsolatos feladatokat,
- ⇒ gondoskodik a vagyonvédelem biztonságos feltételeinek megteremtéséről, ezek ellenőrzéséről,
- ⇒ irányítja az intézmény működéséhez szükséges anyagok, eszközök beszerzését,
- ⇒ gondoskodik a megfelelő védőeszközök, védőfelszerelések beszerzéséről,
- ⇒ gondoskodik az intézmény székhelyén, valamennyi telephelyén a berendezések és eszközök folyamatos és biztonságos üzemeltetésének, karbantartásának és javításának szervezéséről.

Munkakörét a vonatkozó hatályos jogszabályok, belső szabályzatok, szakmai protokollok, hatályos vezetői utasítások és etikai szabályok alapján végzi.

IV.2.1. Műszaki-logisztikai koordinátor

Közvetlen felettese a műszaki-logisztikai csoportvezető.

Távolléte vagy akadályoztatása esetén a műszaki-logisztikai csoportvezető helyettesíti.

Helyettesíti a műszaki-logisztikai csoportvezetőt.

Munkaköri feladatai:

- ⇒ elvégzi az adminisztrációs és könyvelési feladatokat az elektronikus raktárkezelő modulban,
- ⇒ havonta, illetve negyedévente zárást készít az elektronikus raktári modulban,
- ⇒ bevételezi, és rendszeresen figyelemmel kíséri az árukészlet mozgását,
- ⇒ egyezteti a zárókészletet a Közintézményeket Ellátó Központ főkönyvelőjével,
- ⇒ koordinálja az intézményi selejteztést, leltározást,
- ⇒ elvégzi a selejtezéssel, leltározással kapcsolatos adminisztrációs,
- ⇒ kapcsolatot tart a szállítókkal, koordinálja a szállítási folyamatokat,
- ⇒ ellenőrzi a szigorú számadású nyomtatványokat (kézi, gépi),
- ⇒ gondoskodik a szigorú számadású nyomtatványok nyilvántartásának vezetéséről,
- ⇒ a Pacsirta út 29-35. szám alatti garzonlakások hideg és meleg víz óráját havonta leolvassa, majd jelenti a NYÍRVV Kft. ügyintézője felé, illetve a KÖZIM gazdasági ügyintézője felé,
- ⇒ vezeti a szigorú számadású nyomtatványok nyilvántartásában a gépkocsivezetők részére kiadott menetleveleket,
- ⇒ vezeti és egyezteti a szabadság nyilvántartást, a jelenléti íveket, és minden hónap 5-ig eljuttatja a műszaki - logisztikai csoportvezető felé,
- ⇒ szükség esetén elvégzi a havi, illetve a negyedéves statisztikai adatszolgáltatásokat,
- ⇒ az intézményi gépjárművek menetleveleit, üzemanyag felhasználását rendszeresen dokumentálja, havonta gépjárművenként összesíti az üzemanyag felhasználást, melyről rendszeresen beszámol az intézményvezető felé,
- ⇒ túlfogyasztás esetén kivizsgálja annak indokoltságát, szükség esetén intézkedést kezdeményez,
- ⇒ havonta kimutatást készít az üzemanyag megtakarításokról, ill. túlfogyasztásokról,
- ⇒ az intézmény működésével kapcsolatos háttérfeladatok ellátásában aktívan részt vesz,
- ⇒ ellátja raktározási, anyaggazdálkodási, érték és vagyonmegőrzéssel kapcsolatos feladatokat,
- ⇒ kiadja és rendszeresen figyelemmel kíséri az árukészlet mozgását,

- ⇒ gondoskodik a tervezett anyag és eszközbeszerzésről,
- ⇒ biztosítja a raktárkészlet rendszerezett tárolását,
- ⇒ gondoskodik a beérkezett anyag szakszerű tárolásáról,
- ⇒ vezeti a védő- és munkaruha nyilvántartást,
- ⇒ vezeti a bélyegző nyilvántartást,
- ⇒ tárolja a garancia leveleket,
- ⇒ kigyűjti és tárolja a biztonsági adatlapokat,
- ⇒ vezeti a kimutatást a mosodai tevékenységről költségvetési helyek szerint, melyet negyedévente lead a KÖZIM gazdasági ügyintézőjének,
- ⇒ a hiányt, hiányosságot, sérülést jelzi a felettesének és közreműködik a hibák elhárításában,
- ⇒ előkészíti a kiszállításra váró anyagokat, árukat,
- ⇒ havonta anyagkiadás után raktárkészlet ellenőrzést hajt végre,
- ⇒ köteles gondoskodni a beszerzések elvégzéséről,
- ⇒ részt vesz a leltározási és selejtezési munkában, gondoskodik a leltározáshoz szükséges formanyomtatványok, összesítők stb. beszerzéséről,
- ⇒ részt vesz az intézmény szervezésében történő rendezvények, ünnepségek technikai részének lebonyolításában,
- ⇒ segítséget nyújt a szervezőnek a technikai eszközök beszerzéséhez, helyszínre szállításához,
- ⇒ irányítja a rendezvények utáni rend és tisztaság helyreállítását,
- ⇒ beosztást készít a műszaki-logisztikai csoportban dolgozó, gépkocsivezetői feladatokat ellátó munkakörök tekintetében, továbbítja a humánpolitikai munkatárs felé, minden hónap 20-ig,
- ⇒ napra készen vezeti a jogszabályban, belső szabályzatokban meghatározott, munkájához szükséges dokumentációt,
- ⇒ elvégzi a raktári modulhoz kapcsolódó adminisztrációs és könyvelési feladatokat,
- ⇒ összegyűjti a logisztikai csoport munkavállalóitól a munkába járáshoz biztosított költségtérítés elszámolásához szükséges igénylőlapot, melyet minden hónap 10-ig lead a humánpolitikai munkatársnak.

Munkakörét a vonatkozó hatályos jogszabályok, belső szabályzatok, szakmai protokollok, hatályos vezetői utasítások és etikai szabályok alapján végzi.

IV.2.2. Műszaki-logisztikai munkatárs

Közvetlen felettese a műszaki-logisztikai csoportvezető.
Távolléte, akadályoztatása esetén a műszaki-logisztikai koordinátor helyettesíti.
Helyettesíti a gépkocsivezető-udvari munkást.

Munkaköri feladatai:

- ⇒ kapcsolatot tart a közüzemi szolgáltatókkal és egyéb szerződéses partnerekkel,
- ⇒ figyelemmel kíséri a használatban lévő ingatlanok állagmegóvása érdekében szükséges karbantartási munkálatokat,
- ⇒ figyelemmel kíséri és szervezi a tűz- és munkavédelemből származó feladatokat a munka és tűzvédelmi szakemberrel együttműködve,
- ⇒ elvégzi az Intézmény használatában lévő ingatlanok kárbiztosítási körébe tartozó valamennyi feladatát, és erről beszámolási kötelezettséggel tartozik közvetlen felettesének,
- ⇒ gondoskodik a gépjárművek üzemeltetése, használata során bekövetkezett, anyagi kárt okozó események jegyzőkönyvezéséről, és a biztosító felé történő bejelentésről, a teljes eljárás lebonyolításáról, és minderről beszámolási kötelezettséggel tartozik közvetlen felettesének,
- ⇒ részt vesz az intézmény működéséhez szükséges anyagok, eszközök beszerzésében,
- ⇒ közreműködik az intézmény leltározásában és selejtezésében,
- ⇒ gondoskodik a rábizott gépjármű megfelelő műszaki állapotáról és tisztaságáról,
- ⇒ vezeti a gépjárművet a mindenkori forgalomnak, a KRESZ-nek, a vonatkozó biztonsági előírásoknak, utasításoknak megfelelően,
- ⇒ naprakészen vezeti a jogszabályban, belső szabályzatokban meghatározott, munkájához szükséges dokumentációt,
- ⇒ felettesének utasítása alapján elvégzi a szükséges személyszállítási és anyagmozgatási feladatokat,
- ⇒ a szállítandó rakományt, egyéb küldeményt ki- és bepakolja,
- ⇒ szolgálati mobiltelefonnal kapcsolatos feladatok, kimutatások, dokumentációk vezetése, készítése,
- ⇒ szükség esetén személyszállítást végez, a szükséges leveleket postára viszi, vagy személyesen kézbesíti a címzett részére,
- ⇒ szükség esetén elvégzi a havi, illetve a negyedéves statisztikai adatszolgáltatásokat,
- ⇒ munkaidő beosztásnak megfelelően, az intézmény gépjárművével a kifőzőhelyről az idősek otthonába, az idősek klubjaiba, és az étkeztettek részére otthonukba ebédet szállít, betartva a higiéniai előírásokat,
- ⇒ a hónap utolsó munkanapján köteles tele tankolni a gépkocsit, és úgy leállni a kijelölt garázsba, illetve parkolóhelyre a Gépjárművek igénybevételének és használatának szabályzata szerint,

- ⇒ baleset esetén segítséget ad, értesíti a megfelelő szerveket (rendőrséget), felettesét Gépjárművek igénybevételének és használatának szabályzatának megfelelően,
- ⇒ részt vesz a vezetői engedély érvényesítéséhez szükséges időszakos orvosi vizsgálaton,
- ⇒ figyelemmel kíséri a közlekedési szabályok változását.
- ⇒ Az intézmény valamennyi telephelyét érintően kulcsnyilvántartást vezet, gondoskodik azok pótlásáról, sokszorosításáról,
- ⇒ az intézmény valamennyi telephelyén gondoskodik a tűzvédelmi előírások betartásáról, dokumentációs feladatokról, biztosítja az ehhez szükséges feltételeket.
- ⇒ Riasztás esetén mindig elérhető.

Munkakörét a vonatkozó hatályos jogszabályok, belső szabályzatok, szakmai protokollok, hatályos vezetői utasítások és etikai szabályok alapján végzi.

IV.2.3. Ügyfélszolgálati munkatárs

Közvetlen felettese a műszaki-logisztikai csoportvezető.
Távolléte, akadályoztatása esetén a műszaki-logisztikai munkatárs helyettesíti.
Helyettesíti a gépkocsivezetőt.

Munkaköri feladatai

- ⇒ ügyfelek fogadása, tájékoztatás, ügyfélirányítás,
- ⇒ ellátottak fogadása,
- ⇒ a zavartalan személyi és teherforgalom biztosítás, figyelemmel kísérése, dokumentálása,
- ⇒ az épület működtetésével kapcsolatos nyilvántartások vezetése és tárolása,
- ⇒ recepció helyiség tisztán tartása, fertőtlenítése,
- ⇒ kapcsolatot tart a szakmai egység munkatársaival,
- ⇒ továbbítja a leveleket, csomagokat, üzeneteket, postázás esetén értesíti a sofőrt,
- ⇒ igény esetén segítséget nyújt a szakmai egység munkatársainak,
- ⇒ részt vesz az intézmény által szervezett rendezvények segítésében,
- ⇒ figyelemmel kíséri a hulladékszállítási naptárt, és gondoskodik a hulladéktároló konténerek kihelyezéséről,
- ⇒ gondoskodik az épület biztonságával kapcsolatos teendőkről (ajtók, ablakok zárása, garázs kapu zárása, riasztó rendszer beélesítése stb.),
- ⇒ a létesítmény beléptetési rendjének betartása és betartatása,
- ⇒ A vagyonvédelem érdekében ellenőrzi a be- és kiszállított anyagokat, eszközöket, tárgyakat, amelyek csak engedéllyel juthatnak át a portán.
- ⇒ az intézmény nyitása és zárása, az intézmény többszöri körbejárása,
- ⇒ bármilyen szabálytalanság esetén felettes, illetve a hatóság értesítése.

Járvánnyal összefüggő feladatok - az eljárásrendnek megfelelően végzi:

- ⇒ testhőmérséklet mérését, dokumentálását,
- ⇒ kéz és felületfertőtlenítés folyamatának koordinálását,
- ⇒ betartja és betartatja a távolságtartást és a szájmász helyes használatát.

Munkakörét a vonatkozó hatályos jogszabályok, belső szabályzatok, szakmai protokollok, hatályos vezetői utasítások és etikai szabályok alapján végzi.

IV.2.4. Gépkocsivezető

Közvetlen felettese a műszaki-logisztikai csoportvezető.
Távolléte, akadályoztatása esetén a műszaki-logisztikai munkatárs helyettesíti.
Helyettesíti a gépkocsivezető-udvari munkás.

Munkaköri feladatai:

- ⇒ gondoskodik a rábizott gépjármű megfelelő műszaki állapotáról és tisztaságáról,
- ⇒ vezeti a gépjárművet a mindenkor forgalomnak, a KRESZ-nek, a vonatkozó biztonsági előírásoknak, utasításoknak megfelelően,
- ⇒ naprakészen vezeti a jogszabályban, belső szabályzatokban meghatározott, munkájához szükséges dokumentációt,
- ⇒ felettesének utasítása alapján elvégzi a szükséges személyszállítási és anyagmozgatási feladatokat,
- ⇒ a szállítandó rakományt, egyéb küldeményt ki- és bepakolja,
- ⇒ szükség esetén személyszállítást végez, a szükséges leveleket postára viszi, vagy személyesen kézbesíti a címzett részére,

- ⇒ munkaidő beosztásnak megfelelően, az intézmény gépjárművel a kifőzőhelyről az idősok otthonába, az idősok klubjaiba, és az étkeztettek részére otthonukba ebédet szállít, betartva a higiéniai előírásokat,
- ⇒ a hónap utolsó munkanapján köteles teletankolni a gépkocsit, és úgy leállni a kijelölt garázsba, illetve parkolóhelyre a Gépjárművek igénybevétele és használatának szabályzata szerint,
- ⇒ baleset esetén segítséget ad, értesíti a megfelelő szerveket (rendőrséget), felettesét Gépjárművek igénybevétele és használatának szabályzatának megfelelően,
- ⇒ részt vesz a vezetői engedély érvényesítéséhez szükséges időszakos orvosi vizsgálaton,
- ⇒ figyelemmel kíséri a közlekedési szabályok változását.

Munkakörét a vonatkozó hatályos jogszabályok, belső szabályzatok, szakmai protokollok, hatályos vezetői utasítások és etikai szabályok alapján végzi.

IV.2.5. Karbantartó

Közvetlen felettese a műszaki-logisztikai csoportvezető.

Távolléte, akadályoztatása esetén helyettesíti a karbantartó.

Helyettesíti a gépkocsivezetőt, karbantartót.

Munkaköri feladatai:

- ⇒ javítja, felújítja az intézmény székhelyén, telephelyein, nyitva álló helyiségeiben található berendezéseket, bútorokat (pl.: székek, padok, ajtók, bútorok),
- ⇒ elvégzi a kisebb kőműves, lakatos és vízszelési munkákat,
- ⇒ elvégzi az asztalos munkákat, zárcseréket,
- ⇒ rendszeresen ellenőrzi az intézmény területén lévő helyiségek elektromos berendezéseit (lámpatestek, kapcsolók, konnektorok, biztosítékok). Hibaészlelés esetén – amennyiben nem igényel szakirányú szaktudást – elhárítja a hibát, egyéb esetben jelzi a közvetlen felettesének,
- ⇒ részt vesz, segít az intézményi dekorációk, rendezvények díszleteinek elkészítésében,
- ⇒ segít az intézményi rendezvények előkészítésében, a helyszín térkialakításában, berendezésében és kipakolásban,
- ⇒ elvégzi az intézményen belüli anyagmozgatási feladatokat a szükséges szállító-, mozgóeszközök alkalmazásával,
- ⇒ elvégzi az intézmény használatra már nem alkalmas, kiselejtezett, megsemmisítésre szánt berendezéseinek, eszközeinek a hulladéklerakóba történő elszállítását.

Munkakörét a vonatkozó hatályos jogszabályok, belső szabályzatok, szakmai protokollok, hatályos vezetői utasítások és etikai szabályok alapján végzi.

IV.2.6. Udvari munkás

Közvetlen felettese a műszaki-logisztikai csoportvezető.

Távolléte, akadályoztatása esetén helyettesíti az udvari munkás- gépkocsivezetőt.

Nem helyettesít senkit.

Munkaköri feladatai:

- ⇒ gondozza az intézmény székhelyét, telephelyeit körülvevő vagy csatlakozó zöldfelületet az épülethasználat rendje szerint,
- ⇒ tisztán tartja az érintett épületek utcafrontját,
- ⇒ javítja a kerítést, elvégzi a kapu- és kerítésfestést,
- ⇒ tisztán tartja, javítja, szükség esetén cseréli a kerti bútorokat, gondoskodik a bútorokhoz tartozó textíliák mosatásáról,
- ⇒ rendszeresen nyírja a fűvet, ápolja a sövényt, metszi a fákat, bokrokat, virágokat, gyomtalanítja az ágyásokat,
- ⇒ a kevésbé csapadékos időszakban gondoskodik a növényzet rendszeres locsolásáról,
- ⇒ részt vesz a növények elültetésében, illetve a tereprendezési munkákban,
- ⇒ összegyűjti, bezsákolja a lehulló faleveleket,
- ⇒ a fagy beállta előtt téliesíti a kerti csapokat,
- ⇒ a téli hónapokban ellátja a havat a járdákról, a bejárat előtt és a parkolóban,
- ⇒ szükség esetén jégmentesíti a bejáratot és a járdákat,
- ⇒ gondoskodik a kommunális hulladékgyűjtő edényzetek kihelyezéséről a hulladékgyűjtés napján,
- ⇒ gondoskodik a veszélyes hulladékgyűjtő edényzetek kihelyezéséről a hulladékgyűjtés napján.

Munkakörét a vonatkozó hatályos jogszabályok, belső szabályzatok, szakmai protokollok, hatályos vezetői utasítások és etikai szabályok alapján végzi.

IV.2.7. Mosodai alkalmazott

Közvetlen felettese a műszaki-logisztikai csoportvezető.
Távolléte, akadályoztatása esetén helyettesíti a mosodai alkalmazott-takarító.
Helyettesíti a mosodai alkalmazottat-takarítót.

Munkaköri feladatai

- ⇒ elvégzi a ruhaneműk és egyéb textilneműk szükség szerinti fertőtlenítő mosását, tisztítását, vasalását,
- ⇒ gondoskodik a ruhaneműk és egyéb textíliák megfelelő csoportosításáról, a használójának történő visszajuttatásáról,
- ⇒ elvégzi a szükséges ruhajavítási munkákat,
- ⇒ jelzi a közvetlen vezetőnek a mosószeres, tisztítószeres fogyását,
- ⇒ jelzi a közvetlen vezetőnek a berendezések karbantartásának szükségességét,
- ⇒ gondoskodik a vegyszerek, tisztítószeres biztonságos tárolásáról,
- ⇒ betartja a megfelelő higiénés előírásokat.

Munkakörét a vonatkozó hatályos jogszabályok, belső szabályzatok, szakmai protokollok, hatályos vezetői utasítások és etikai szabályok alapján végzi.

IV.2.8. Takarító

Közvetlen felettese a műszaki-logisztikai csoportvezető.
Távolléte, akadályoztatása esetén helyettesíti a mosodai alkalmazott-takarító.
Helyettesíti a mosodai alkalmazottat-takarítót.

Munkaköri feladatai

- ⇒ naponta és szükség szerint gondoskodik a kijelölt munkaterülete tisztán tartásáról, rendjéről, fertőtlenítéséről, különös tekintettel a vizes helyiségekre, szerelvényekre, nyílászárókra,
- ⇒ gondoskodik az intézmény belső rendjéről, az irodai helyiségek napi takarításáról, a közös helyiségek, folyosók stb. tisztán tartásáról,
- ⇒ gondoskodik a közös helyiségekben és az irodákban elhelyezett hűtőszekrények tisztításáról, leolvasztásáról, és a bennük tárolt ételek szavatosságának ellenőrzéséről,
- ⇒ tisztán tartja a vizes helyiségekben a csapokat, fertőtleníti a WC kagylókat, zuhanyzókat,
- ⇒ folyamatosan tisztán tartja a nyílászárókat, a csempével burkolt falakat. Rendszeresen portalanít, megöntözi a virágokat, szükség szerint átülteti azokat,
- ⇒ közvetlen felettesével egyeztetett ütemezéssel háromhavonta nagytakarítást végez, szükség esetén ablaktisztítással és függönymosással a közvetlen felettese által kijelölt telephelyen,
- ⇒ fertőtlenítő takarítást végez.

Munkakörét a vonatkozó hatályos jogszabályok, belső szabályzatok, szakmai protokollok, hatályos vezetői utasítások és etikai szabályok alapján végzi.

IV.3. Élelmezési csoport

A szervezeti egység feladata: biztosítja az ellátottak és a dolgozók étkeztetését.

Vonatkozó jogszabály: Szt. 62. §, 37/2014. (IV. 30.) EMMI rendelet a közétkeztetésre vonatkozó táplálkozás-egészségügyi előírásokról

Vezeti: élelmezési csoportvezető

IV.3.A. Élelmezési csoportvezető

Közvetlen felettese az igazgató.

Távolléte vagy akadályoztatása esetén a szakács helyettesíti.

Helyettesíti a szakácsot.

Munkaköri feladatai:

- ⇒ vezeti, szervezi és ellenőrzi az élelmezési csoportban dolgozók munkáját,
- ⇒ kiadja a szabadságengedélyeket,
- ⇒ vezeti és egyezteti a munkatársak szabadság nyilvántartását, a jelenléti íveket egyezteti, és minden hónap 5-ig aláírásával ellátva eljuttatja a humánpolitikai munkatárs felé,
- ⇒ közreműködik az élelmezési csoportban dolgozó közalkalmazottak minősítésében,
- ⇒ szakmai támogatást ad az élelmezési csoport munkatársainak,
- ⇒ figyelemmel kíséri az élelmezési csoportban a tárgyi és személyi feltételek jogszabály szerinti teljesülését, a munkafeltételeket, az ellátotti létszámhoz igazodó szakmai létszám meglétét,
- ⇒ figyelemmel kíséri az ellátás kapacitás kihasználtságát, jelzi a tartósan fennálló kihasználatlanságot az igazgatónak,
- ⇒ támogatást nyújt a rendezvények, programok szervezéséhez, szervezi az étel- és italellátmány elkészítését és kiszállítását a rendezvény helyszínére,
- ⇒ vezeti az ellátással kapcsolatos adminisztrációt, ellenőrzi az élelmezési csoport munkatársainak szolgáltatással kapcsolatos adminisztrációs tevékenységét,
- ⇒ haladéktalanul írásban tájékoztatja a közvetlen felettesét a munkavégzése során vagy azzal összefüggésben felmerülő rendkívüli eseményekről, ellátotti kérésről, felkérésről, az ezzel kapcsolatban tett intézkedésről,
- ⇒ helyszíni ellenőrzést végez a szervezeti egységben ellátást végző dolgozók munkavégzésére vonatkozóan, amelyről írásban beszámol az igazgatónak,
- ⇒ negyedévente részletesen írásban beszámol az igazgatónak a szervezeti egység munkájáról,
- ⇒ rendszeresen adatot szolgáltat az igazgató, a fenntartó, a Magyar Államkincstár, a Központi Statisztikai Hivatal részére.

Munkakörét a vonatkozó hatályos jogszabályok, belső szabályzatok, szakmai protokollok, hatályos vezetői utasítások és etikai szabályok alapján végzi.

IV.3.1. Élelmezésvezető

Közvetlen felettese az élelmezésvezető.

Távolléte vagy akadályoztatása esetén a szakács helyettesíti.

Helyettesíti a szakácsot.

Munkaköri feladatai:

- ⇒ gondoskodik az élelmezési részleg anyagellátásához szükséges megrendelések elkészítéséről, jelzi az igazgató felé az új beszállítói partnerrel kötendő adásvételi szerződés szükségességét, nyilvántartja az adásvételi (korábban: szállítási) szerződéseket és ellenőrzi ezek teljesítését,
- ⇒ új adásvételi szerződés megkötése előtt összeállítja az árajánlat kéréséhez szükséges alapanyag és élelmiszer listát, saját hatáskörben történő beszerzés esetén gondoskodik az árajánlat bekéréséről,
- ⇒ figyelemmel kíséri az anyagkészletek mindenkori nagyságrendjét és összetételét, rendszeresen ellenőrzi a raktári készletek feltöltését,
- ⇒ gondoskodik a főzéshez szükséges élelmezési anyagok raktárból megfelelő időben történő kivételezéséről,
- ⇒ elkészíti a heti étlapokat és gondoskodik azok jóváhagyásáról,
- ⇒ az általa elkészített étlap alapján meghatározza az ételek energiatartalmát, tápanyag-összetételét (zsír-, telített zsírsav-, fehérje-, szénhidrát-, cukortartalmát, számított sótartalmát), azonosítja az élelmiszerek jelöléséről szóló jogszabályban meghatározott allergén összetevőket, diétás étrend szükségessége esetén felkéri a dietetikust a diétás étlap összeállítására,
- ⇒ elkészíti a közétkeztetésben készülő ételekre vonatkozó anyaghányad-nyilvántartó lapot,
- ⇒ ellenőrzi az élelmezési anyagok felhasználását mind a raktárban, mind pedig a főzőtérben,

- ⇒ kialakítja a munkarendet (műszakbeosztást készít), kiadja és ellenőrzi a napi feladatokat, koordinálja a konyhai tevékenységeket,
- ⇒ betartja és betartatja a közegészségügyi és járványügyi előírásokat, ezzel kapcsolatosan ellenőrzi az ételminták vételének tényét minden kiosztásra kerülő ételből,
- ⇒ részt vesz az ételmezési raktár negyedéves tételes ellenőrzésében és bekapcsolódik a raktárkészletek belső ellenőrzés keretében végzett szűrőpróbaszerű ellenőrzésbe is, az ellenőrzések keretében vizsgálja többek között:
 - a raktári rendet, higiénéiát,
 - a tárolt áruk minőségét,
 - a romlandó ételmezési anyagok felhasználásának rendjét,
- ⇒ évente a tárgyévet követő év január 31. napjáig az igazgató részére kimutatást készít – a kiszolgált (értékesített) ételadag számának és a megállapított nyersanyagnorma figyelembevételével – a felhasználható és a ténylegesen felhasznált nyersanyag költség alakulásáról,
- ⇒ naprakészen vezeti az ételmezéssel kapcsolatos anyagnyilvántartásokat, az étkezők nyilvántartását, az egyéb ügyviteli elszámolásokat, vezeti a jogszabály és belső szabályzatok szerint szükséges adminisztrációt, elkészíti a felettese által kért kimutatásokat, statisztikákat, adatszolgáltatásokat,
- ⇒ naprakészen vezeti a HACCP adminisztrációt, gondoskodik végrehajtásáról, jelzi az igazgató felé a hiányosságokat, javaslatot tesz a hiányosság megszüntetésére,
- ⇒ gondoskodik a göngyölegek megfelelő időben történő visszaszállításáról és nyilvántartásáról,
- ⇒ gondoskodik az élelmiszer-hulladék (emberi fogyasztásra szánt, hulladékká vált élelmiszerek) összegyűjtéséről és jogszabály (a nem emberi fogyasztásra szánt állati eredetű melléktermékekre vonatkozó állategészségügyi szabályok megállapításáról szóló többször módosított 45/2012. (V.8.) VM. rendelet) szerinti tárolásáról, megsemmisítéséről (hasznosításáról). Igény esetén jelzi az igazgatónak az élelmiszer-hulladék hasznosítására vonatkozó megállapodás megkötésének szükségességét,
- ⇒ haladéktalanul írásban tájékoztatja a közvetlen felettesét a munkavégzése során vagy azzal összefüggésben felmerülő rendkívüli eseményekről, ellátotti kérésről, felkérésről, az ezzel kapcsolatban tett intézkedésről,
- ⇒ kapcsolatot tart az intézmény egyéb szolgáltatásainak vezetőivel,
- ⇒ figyelemmel kíséri a pályázati kiírásokat, sikeres pályázatok esetén aktív szerepet vállal a programok szervezési, lebonyolítási feladataiban,
- ⇒ a COVID-19 és egyéb járvány ideje alatt az intézményi intézkedési tervekben foglaltaknak megfelelően vesz részt a járvány elleni fokozott védekezésben, fokozott figyelemmel kíséri a védőeszközök meglétét, a dolgozók oktatását, a higiénés és zsilipelési szabályok betartását, a személyi feltételek alakulását.

Munkakörét a vonatkozó hatályos jogszabályok, belső szabályzatok, szakmai protokollok, hatályos vezetői utasítások és etikai szabályok alapján végzi.

IV.3.2. Asszisztens (étkeztetés)

Közvetlen felettese az ételmezésvezető.

Távolléte vagy akadályoztatása esetén az ételmezésvezető helyettesíti.

Munkaköréből adódóan nem helyettesít senkit.

Munkaköri feladatai:

- ⇒ részt vesz az ételmezésvezető utasításainak megfelelően az ételmezéssel kapcsolatos az étkezők nyilvántartása, az egyéb ügyviteli elszámolások elkészítésében,
- ⇒ vezeti a jogszabály és belső szabályzatok szerint szükséges adminisztrációt, elkészíti a felettese által kért kimutatásokat, statisztikákat, adatszolgáltatásokat,
- ⇒ hónap végén egyeztetni a napi létszámot a hó végi létszámösszesítővel,
- ⇒ részt vesz az étkezési díjak beszédésében, amelyet naponta befizet a házipénztárba,
- ⇒ szükség esetén részt vesz az ebédek házhoz szállításában,
- ⇒ haladéktalanul írásban tájékoztatja a közvetlen felettesét a munkavégzése során vagy azzal összefüggésben felmerülő rendkívüli eseményekről, ellátotti kérésről, felkérésről, az ezzel kapcsolatban tett intézkedésről,
- ⇒ a COVID-19 és egyéb járvány ideje alatt az intézményi intézkedési tervekben foglaltaknak megfelelően vesz részt a járvány elleni fokozott védekezésben, fokozott figyelemmel kíséri a védőeszközök meglétét, a higiénés és zsilipelési szabályok betartását.

Munkakörét a vonatkozó hatályos jogszabályok, belső szabályzatok, szakmai protokollok, hatályos vezetői utasítások és etikai szabályok alapján végzi.

IV.3.3. Szakács

Közvetlen felettese az ételmezésvezető.

Távolléte vagy akadályoztatása esetén a szakács helyettesíti.

Helyettesíti a konyhai kisegítőt.

Munkaköri feladatai:

- ⇒ felügyeli az ételkészítést, a megfelelő ételkészítési eljárás alkalmazását, ügyel az ételek időben történő elkészítésére, ellenőrzi az ételek ízét,
- ⇒ felügyeli az ételosztást, ellenőrzi és alkalmanként méri az adagok nagyságát,
- ⇒ gondoskodik a hulladék gyűjtéséről, tárolásáról, az ételminták szabályos tárolásáról,
- ⇒ javaslatot tesz új ételek, konyhatechnológiák bevezetésére, próbafőzéseket kezdeményez,
- ⇒ ellenőrzi a konyhai rendszabályok, munkavédelmi és higiénés szabályok betartását,
- ⇒ figyelemmel kíséri a konyha berendezésének, felszerelésének, edényzetének állapotát, javítást, pótlást, beszerzést kezdeményez az ételmezésvezetőnél,
- ⇒ rendezvények, programok esetén menüajánlatot tesz,
- ⇒ kiemelt figyelmet fordít a diétás ételek készítésének, tálalásának ellenőrzésére,
- ⇒ az ételmezésvezetővel naponta kivételezi a raktárból a konyhára szükséges nyersanyagokat,
- ⇒ elkészíti az étlap szerinti ételt a Quadro-Byte program szerinti minőségben és mennyiségben,
- ⇒ a diétás ételek készítésénél betartja a dietetikus előírásait,
- ⇒ készen tartja és tálalja az ételt,
- ⇒ irányítja a hozzá beosztott konyhai kisegítő/konyhalány munkáját,
- ⇒ a HACCP előírásainak megfelelően biztosítja a telephely rendjét, tisztaságát, higiénéjét,
- ⇒ haladéktalanul írásban tájékoztatja a közvetlen felettesét a munkavégzése során vagy azzal összefüggésben felmerülő rendkívüli eseményekről, ellátotti kérésről, felkérésről, az ezzel kapcsolatban tett intézkedésről,
- ⇒ a COVID-19 és egyéb járvány ideje alatt az intézményi intézkedési tervekben foglaltaknak megfelelően vesz részt a járvány elleni fokozott védekezésben, fokozott figyelemmel kíséri a védőeszközök meglétét, a dolgozók oktatását, a higiénés és zsilipelési szabályok betartását, a személyi feltételek alakulását.

Munkakörét a vonatkozó hatályos jogszabályok, belső szabályzatok, szakmai protokollok, hatályos vezetői utasítások és etikai szabályok alapján végzi.

IV.3.4. Konyhai kisegítő / Konyhalány

Közvetlen felettese az ételmezésvezető.

Távolléte vagy akadályoztatása esetén a szakács helyettesíti.

Helyettesíti a konyhai kisegítőt, konyhalányt.

Munkaköri feladatai:

- ⇒ részt vesz az ételek előkészítésben a szakács irányításával,
- ⇒ átveszi az ételkészítéshez szükséges alapanyagokat, előkészíti a főzéshez,
- ⇒ elvégzi a szakács utasításának megfelelően az egyszerűbb főzési műveleteket,
- ⇒ elkészíti a szakács utasításának megfelelően az egyszerűbb ételeket,
- ⇒ tisztán és rendben tartja, naponta takarítja az előkészítő helyiségeket, a raktárakat,
- ⇒ naponta üríti a szemetet, gondoskodik a nyersanyagok (alma, burgonya stb.) tárolásáról, átválogatásáról,
- ⇒ elvégzi a mosogatást, gyűjti az ételmaradékokat a higiénés előírásoknak megfelelően,
- ⇒ gondoskodik a konyha felsúrolásáról, fertőtlenítéséről, az étkeztetés befejezése után minden nap kitakarítja a konyhát, lemossa az asztalokat, a gépeket, üstöket, a padlót felmossa, az ételmezésvezető utasításának megfelelő időben végzi a konyhai és kapcsolódó helyiségek heti, illetve szezonális takarítását,
- ⇒ a HACCP előírásainak megfelelően biztosítja a telephely rendjét, tisztaságát, higiénéjét,
- ⇒ haladéktalanul írásban tájékoztatja a közvetlen felettesét a munkavégzése során vagy azzal összefüggésben felmerülő rendkívüli eseményekről, ellátotti kérésről, felkérésről, az ezzel kapcsolatban tett intézkedésről,
- ⇒ a COVID-19 és egyéb járvány ideje alatt az intézményi intézkedési tervekben foglaltaknak megfelelően vesz részt a járvány elleni fokozott védekezésben, fokozott figyelemmel kíséri a védőeszközök meglétét, a higiénés és zsilipelési szabályok betartását.

Munkakörét a vonatkozó hatályos jogszabályok, belső szabályzatok, szakmai protokollok, hatályos vezetői utasítások és etikai szabályok alapján végzi.

IV.3.5. Dietetikus

A dietetikust az igazgató bízza meg.

Feladata:

⇒ a diétás étrend és diétás étlap megtervezése.

Részletes feladatait a megbízási szerződés tartalmazza.

A szervezeti egységek közötti szakmai együttműködés tartalma

Az intézmény szolgáltatásait - *több típusú ellátási forma, önálló működési egységekben* - integrált szervezeti formában nyújtja. Az integrált szervezeti forma a szolgáltatások egymásra épülését és átjárhatóságát garantálja. A szakmai egységek közötti kommunikáció folyamatos. Az egységek koordinált működését az igazgató irányító tevékenysége, valamint a középszintű vezetők feladatellátása, operatív szervező tevékenysége biztosítja.

V. FEJEZET

Az intézmény működési rendje

V.1. A foglalkoztatással kapcsolatos szabályok

V.1.1. A munkáltatói jogkör gyakorlásának módja

A munkáltatói jogkör gyakorlására (a közalkalmazotti és az egészségügyi szolgálati jogviszony létesítése, megszüntetése, áthelyezés, összeférhetetlenség megállapítása, munkavégzésre irányuló egyéb jogviszony engedélyezése, kártérítési eljárás megindítása, rendkívüli és fizetés nélküli szabadság engedélyezése, tanulmányi szerződés kötése, pályázat meghirdetése, jutalmazás, elismerés, belföldi kiküldetés engedélyezése, stb.) az igazgató jogosult.

A munkáltatói jogkör gyakorlója az igazgató, egyes munkáltatói részjogköröket átruházását vagy megosztását a munkáltatói jogkör gyakorlója külön szabályzatban rendezi.

V.1.2. Helyettesítés rendje

A foglalkoztatott távolléte a munkakörébe tartozó feladatok ellátását nem veszélyeztetheti. A helyettesítendő foglalkoztatott munkaköri leírása tartalmazza a helyettesítő közalkalmazott megnevezését. Hosszabb idejű távollét esetén a tartós helyettesítés módjáról az igazgató dönt. Jelen Szabályzat az egyes munkaköröknél jelöli a munkakört ellátó foglalkoztatottat helyettesítő munkakör, valamint a foglalkoztatottat által helyettesíthető munkakör megnevezését.

Fogalmak:

Akadályoztatás olyan állapot, melynek során a kiadmányozó kiadmányozási jogát – a távollét esetén túl, bármely okból nem tudja gyakorolni.

Távollét olyan állapot, melynek során a kiadmányozó kiadmányozási jogát azért nem tudja gyakorolni, mert nincs jelen a munkavégzés rendeltetés szerinti helyén.

V.1.3. A foglalkoztatási jogviszonyban, munkavégzésre irányuló egyéb jogviszonyban állók személyi juttatási, külső személyi juttatásai rendje

A közalkalmazotti és az egészségügyi szolgálati jogviszony jogviszonyban, munkavégzésre irányuló egyéb jogviszonyban állók személyi juttatási, külső személyi juttatásai rendjét az intézmény Humánpolitikai szabályzata részletesen tartalmazza.

V.2. Az intézmény belső és külső kapcsolattartásának rendje

Az intézmény feladatainak hatékonyabb ellátása érdekében a belső szervezeti egységek egymással szoros kapcsolatot tartanak. Az együttműködés során a szervezeti egységeknek minden olyan intézkedésnél, amelyik másik szervezeti egység működési területét érinti, az intézkedést megelőzően egyeztetési kötelezettségük van. A belső kapcsolattartás rendszeres formái a jelen SzMSz-ben szabályozott különböző értekezletek, valamint a fórumok, belső levelezőrendszer, stb.

A külső kapcsolattartás: az eredményesebb működés elősegítése érdekében az intézmény a városban működő társintézményekkel, civil szervezetekkel, szakmai szervezetekkel együttműködik. Külső kapcsolattartó felettes szervekkel, médiával az igazgató vagy az általa delegált személy.

V.2.1. Az intézmény ügyiratkezelése

Az intézményben az ügyiratok kezelése központosított rendszerben történik. Az ügyiratkezelés irányításáért és ellenőrzéséért az igazgató, távolléte vagy akadályoztatása esetén a helyettese felelős.

Az ügyiratkezelést az Iratkezelési szabályzatban foglalt előírások alapján kell végezni. Az Iratkezelési szabályzat elkészítéséért, módosításáért, illetékes levéltárhoz jóváhagyásra történő beterjesztéséért az igazgató a felelős.

Az Iratkezelési szabályzatot módosítani kell olyan jogszabályi előírás változása esetén, amely érinti a hatályos szabályzat előírásait, valamint, ha a költségvetési szerv sajátosságai, működésének változása alapján indokoltá vált. A módosításokat az ok felmértülésétől számított 30 napon belül kell végrehajtani, amelyért az igazgató felelős.

Az igazgató felelős az iratkezelést végző, illetve az iratkezelésért felelős dolgozók számára az ez irányú szakmai képzés, továbbképzés megszervezéséért vagy elérhetővé tételéért. Az igazgató felelős továbbá az iratkezelési szoftver beszerzéséért, az intézmény által végzett elektronikus iktatás működtetési feltételeinek biztosításáért. Az iratokhoz való hozzáférési jogosultságokat, valamint a hozzáférési jog terjedelmét az igazgató határozza meg az alábbiak szerint:

valamennyi irathoz hozzáférési jogosultsággal rendelkezik az igazgató és a helyettese, valamint az ügykezelő-titkárnő a munkaköri feladatainak ellátásához szükséges mértékben, egyebekben az iratokhoz történő hozzáférésre, az igazgató által ügyintézésre kijelölt munkatárs jogosult.

Az iratkezelésre, valamint az azzal összefüggő tevékenységekre vonatkozó feladat- és felelősségi köröket részletesen az Iratkezelési szabályzat tartalmazza.

Külső szervhez vagy személyhez küldendő iratot kiadmányként csak a kiadmányozási joggal rendelkező személy írhat alá. Intézményünkben az igazgató, illetve tartós távolléte esetén a helyettese rendelkezik aláírási és kiadmányozási joggal.

Külső szervhez vagy személyhez kiadmányt hitelesen lehet csak továbbítani.

V.2.2. Bélyegzők használata, kezelése

Valamennyi cégszerű aláírásnál cégbélyegzőt kell használni. A bélyegzőkkel ellátott, cégszerűen aláírt iratok tartalma érvényes kötelezettségvállalást, jogszerzést, jogról való lemondást jelent. Az intézményben cégbélyegző használatára a pecséthasználati rendben meghatározott munkatársak az ott szereplő ügycsoportok tekintetében jogosultak.

Az intézményben használatos valamennyi bélyegzőről, annak lenyomatáról nyilvántartást kell vezetni. A nyilvántartásnak tartalmaznia kell, hogy a bélyegzőt ki és mikor vette használatba, melyet az átvevő személy a nyilvántartásban aláírásával igazol. A nyilvántartás vezetéséért az ügykezelő-titkárnő a felelős, az átvett bélyegzők megőrzéséért az átvevők személyesen felelősek.

V.3. Ellenőrzések rendje

V.3.1. Belső ellenőrzés

Belső kontrollrendszer kialakítása és működtetése

A költségvetési szerv vezetőjének ki kell alakítani és működtetni kell a belső kontroll öt elemét a költségvetési szervek belső kontrollrendszeréről és belső ellenőrzéséről szóló 370/2011. (XII.31.) Korm. rendelet 3-10 §-a alapján, valamint a Nemzetgazdasági Minisztérium által közzétett módszertani útmutatók megfelelő alkalmazásával:

- ⇒ a kontrollkörnyezetet,
- ⇒ az integrált kockázatkezelési rendszert,
- ⇒ a kontrolltevékenységeket,
- ⇒ az információs és kommunikációs rendszert,
- ⇒ a nyomon követési (monitoring) rendszert.

A nyomon követési rendszer részeként biztosítani kell a függetlenített belső ellenőrzést, melyet Nyíregyháza Megyei Jogú Város Közgyűlésének 311/2016. (XI.24.) számú határozata alapján Nyíregyháza Megyei Jogú Város Polgármesteri Hivatalának Ellenőrzési Osztálya lát el.

A belső ellenőr a költségvetési szervek belső kontrollrendszeréről és belső ellenőrzéséről szóló 370/2011. (XII. 31.) Korm. rendelet 15-63. § figyelembevételével és az Intézmény Belső Ellenőrzési Kézikönyve alapján látja el a feladatát. A Belső Ellenőrzési Kézikönyv elkészítése a belső ellenőrzési vezető feladata, melyet az igazgató hagy jóvá.

A belső kontrollrendszer működtetéséhez szükséges szabályzatok elkészítése az igazgató feladata:

- ⇒ Integrált kockázatkezelési szabályzat,
- ⇒ Szervezeti integritást sértő események kezelésének eljárásrendje,
- ⇒ Belső Kontroll Kézikönyv,
- ⇒ Ellenőrzési nyomvonal.

Az igazgatónak a beszámoló elkészítésével egy időben, az irányító szerv részére meg kell küldenie a „Vezető nyilatkozat”-ot a költségvetési szervek belső kontrollrendszeréről és belső ellenőrzéséről szóló 370/2011. (XII. 31.) Korm. rendelet 11. § (1) bekezdése alapján.

Az igazgató köteles két évente a részt venni kötelező továbbképzésen a belső kontrollrendszer témakörben a költségvetési szervek belső kontrollrendszeréről és belső ellenőrzéséről szóló 370/2011. (XII. 31.) Korm. rendelet 12. § alapján.

Az intézményben a monitoring megvalósulhat folyamatba épített monitoring (ongoing monitoring) és egyedi vizsgálatok, értékelések (separate evaluation) formájában.

Folyamatban épített monitoring olyan rutintevékenységek összessége, ahol:

- ⇒ a figyelemmel kísérés és az értékelés az operatív működésbe beágyazott,
- ⇒ valós idejű, de mindenképpen jellemzője a hiba bekövetkezése és az észlelés között eltelt rövid idő,
- ⇒ a monitoringot végző személy maga is részt vesz az adott munkafolyamatban, vagy valamilyen felelőssége áll fenn azzal kapcsolatban,

⇒ a munkafolyamatért felelős vezető kapja az információt elsődlegesen.

A folyamatba épített monitoring megvalósulhat:

- ⇒ rendszeresen végzett vezetői felülvizsgálati, felügyelői tevékenységek formájában,
- ⇒ szervezeti egységek összehasonlításával, külső/belső adatokból statisztikai elemzések készítésével (trend-analízis).
- ⇒ automatizált monitoring folyamatok, amelyek során a kontrollok értékelése is informatikai eszközökkel valósul meg.

V.3.2. Külső ellenőrzés

Az igazgató köteles együttműködni a feladat-és hatáskörrel rendelkező külső ellenőrző szervekkel a feladatellátásuk során.

V.4. Értekezletek rendje

V.4.1. Vezetői értekezlet

Az igazgató tevékenységét segítő operatív testület, amely rendszeresen egyeztet az intézmény szervezetét, működését érintő átfogó, illetve a koordinációt igénylő kérdésekről, a tervezett fejlesztésekről, pályázati lehetőségekről, a dolgozók munkakörülményeit érintő intézkedési lehetőségekről, illetve a szervezést igénylő napi feladatokról.

Szükség szerint, de negyedévente legalább egyszer ülésezik, az elhangzottakat jegyzőkönyv rögzíti.

V.4.2. Apparátusi értekezlet

Az intézmény szervezetében, működésében bekövetkező jelentős változások, intézkedések bevezetése előtt összehívott értekezlet, amelyen az intézmény valamennyi dolgozója részt vesz.

V.4.3. Szakmai egység értekezlet

A szakmai egységvezetők szükség szerint, de legalább havonta csoportértekezletet tartanak a szakmai egységekben dolgozók munkájának összehangolása, új feladatok meghatározása, a várható intézkedésekről való tájékoztatás, a munka értékelése, az intézmény működésével kapcsolatos információk átadása céljából.

V.4.4. Esetmegbeszélés

A szakmai egységek – szükség szerint - esetmegbeszélést tartanak.

V.4.5. Dolgozói munkaértekezlet

Évente tartott, illetve az intézmény szervezetében, működésében bekövetkező jelentős változások, intézkedések bevezetése előtt soron kívül összehívott értekezlet.

V.5. Dolgozói érdekképviselet (Közalkalmazotti / Üzemi Tanács)

A részvételi jogok gyakorlásának rendjét, az intézmény külön szabályzatban rendezi.

V.6. Veszélyes hulladék kezelése

Az intézmény - mint egészségügyi szolgáltatást nyújtó - köteles gondoskodni a tevékenysége gyakorlása során keletkező (egészségügyi, veszélyes) hulladék kezeléséről. Szerződéses jogviszony alapján gondoskodik a területi ellátási kötelezettséggel rendelkező praxisok háziiorvosi, házi gyermekorvosi és fogorvosi tevékenysége során keletkező veszélyes hulladékok gyűjtéséről, elszállításáról, adminisztrációjáról. A veszélyes hulladék begyűjtésének, kezelésének megszervezéséért az Igazgatási szakértő felel

V.7. Az intézmény pénzügyi-gazdálkodási feladatait ellátó költségvetési szerv

Név: Közintézményeket Működtető Központ

Székhelye: 4400 Nyíregyháza, Országzászló tér 1. szám

A feladatok ellátása a fenntartó által elfogadott- a költségvetési szervek közötti munkamegosztás és felelősségvállalás rendjéről szóló - megállapodás alapján történik.

V.8. Kötelezettségvállalás, érvényesítés, ellenjegyzés, utalványozás rendje

Kötelezettségvállalásnak minősül a kiadási előirányzatok és a Kormány rendeletében meghatározottak szerinti rendelkezésre bocsátott összeg terhére fizetési kötelezettség vállalásáról szóló, szabályszerűen megtett jognyilatkozat.

A kötelezettségvállalás kizárólag pénzügyi ellenjegyzés után, írásban történhet, amely nem más, mint a kötelezettségvállalás pénzügyi teljesíthetőségét igazoló érvényességi feltétel. A pénzügyi ellenjegyzés mindenkor megelőzi a kötelezettségvállalás nyilvántartásba vételét.

A kiadási előirányzatok terhére kifizetést elrendelni (utalványozni) – az az államháztartásról szóló törvény végrehajtásáról szóló 368/2011. (XII.31.) Korm. rendeletben foglalt kivételekkel – kizárólag a teljesítés igazolását, és az annak alapján végrehajtott érvényesítést követően lehetséges.

A kiadás teljesítésének és a bevétel beszedésének elrendelése előtt okmányok alapján ellenőrizni, szakmailag igazolni kell azok jogosultságát,összegaszerúségét, a szerződés, megrendelés, megállapodás teljesítését.

Az utalványozás a kötelezettségvállalás alapján beszerzett áruhoz, termékhez, eszközhöz, vagy szolgáltatáshoz kapcsolódó fizetési kötelezettség (kiadás) teljesítésének, a bevétel beszedésének, vagy elszámolásának elrendelése. Utalványozni az érvényesített okmányra rávezetett vagy külön írásbeli rendelkezéssel lehet.

Az Intézmény feladatainak szakszerű végrehajtásához kapcsolódó (pénzügyi) gazdálkodási feltételek biztosítása érdekében a kötelezettségvállalás, érvényesítés, ellenjegyzés, utalványozás rendjét külön szabályzat tartalmazza.

V.9. Adatszolgáltatás rendje

Az Intézmény az igénybe vevői nyilvántartásban (KENYSZI) történő adatszolgáltatási kötelezettségének az igénybevevői adatok rögzítésével és az időszakos jelentéstétellel, illetve az önellenőrzés gyakorlásával a szociális, gyermekjóléti és gyermekvédelmi igénybevevői nyilvántartásról és az országos jelentési rendszerről szóló 415/2015.(XII.23.) Korm. rendelet szerint tesz eleget. Az adatszolgáltatást

⇒ a szakmai egységvezetők, és

⇒ az ügyvitelszervező végzi.

Az önellenőrzésben a szociális és terápiás munkatársai, a rendszerhez történő közvetlen hozzáféréssel vesznek részt.

V.10. Munkakörök átadása, átvétele

Az intézmény által foglalkoztatott foglalkoztatási jogviszonya megszűnése vagy megszüntetése, tartós távolléte, másik munkakörbe helyezése, vezetői megbízása megszűnése esetén legkésőbb az utolsó munkában töltött napon köteles munkakörét, illetve a munkaköri feladatainak ellátásával összefüggő információkat és iratokat átadni (munkaköri átadás-átvételi eljárás).

A foglalkoztatott, a szervezeti egységen belül köteles a munkáltatói jogkör gyakorlója által kijelölt személynek a munkakörét átadni, a munkáltatói jogkör gyakorlója pedig köteles az átadás-átvétel feltételeit biztosítani.

A munkakörök átadás-átvételi szabályait részletesen a Humánpolitikai szabályzat tartalmazza.

V.11. Továbbképzések rendje

A személyes gondoskodást nyújtó szociális tevékenységet végző személy jogszabályban meghatározottak szerint szakmai továbbképzésben vesz részt. Az Intézmény a képzéseket az éves továbbképzési terv ütemezése szerint biztosítja a dolgozóknak.

A személyes gondoskodást végző, vezetői megbízással rendelkező személyek a vezetői megbízással rendelkező szociális szolgáltatást nyújtó személyek vezetőképzéséről szóló 25/2017. (X. 18.) EMMI rendelet szerinti vezetőképzés teljesítésére kötelesek.

A vezetői megbízással rendelkező személyek vezetőképzésen vesznek részt.

V.12. Vagyonnyilatkozat-tételi kötelezettség rendje

A közpénzek felhasználásának átláthatósága érdekében az intézményben az igazgató köteles vagyonnyilatkozat tételére.

V.13. Adatkezelés, adatvédelem

Az igazgató gondoskodik az intézmény adatkezeléssel, adatvédelemmel kapcsolatos tevékenysége során *Az Európai Parlament és a Tanács (EU) 2016/679 rendelete a természetes személyeknek a személyes adatok kezelése tekintetében történő védelméről és az ilyen adatok szabad áramlásáról, valamint a 95/46/EK irányelv hatályon kívül helyezéséről* (röviden: **GDPR**), valamint a hatályos nemzeti adatvédelmi jogszabályoknak az érvényesüléséről és érvényre juttatásáról, különös tekintettel a különleges adatokra vonatkozó szabályokra.

Az igazgató az adatkezeléssel, adatvédelemmel kapcsolatban:

- ⇒ eleget tesz a tájékoztatási kötelezettségének,
- ⇒ meghatározza az adatvédelemmel kapcsolatos belső szabályzatokat, felelős azok elfogadásáért, módosításáért,
- ⇒ kialakítja a nyilvántartások vezetésének a rendjét,
- ⇒ biztosítja az adatok biztonságos kezelésének a feltételeit,
- ⇒ meghatározza az incidensek kezelésének az eljárásrendjét, kezeli az adatvédelmi incidenseket,
- ⇒ gondoskodik a hatásvizsgálatok elkészítéséről,
- ⇒ elősegíti az érintettek adatkezeléssel, adatvédelemmel kapcsolatos joggyakorlását,
- ⇒ gondoskodik az adatfeldolgozókkal történő megállapodás megkötéséről.

Az informatikai biztonsági követelmények oktatási rendjének részletes szabályait az Informatikai biztonsági szabályzat tartalmazza.

ZÁRADÉK

Hatályos: 2023. napjától
Jóváhagyva Nyíregyháza Megyei Jogú Város Közgyűlése a/2023. () számú határozatával.

Készítette:

.....
Nagyné Hermányos Zsuzsanna
igazgató

Jóváhagyta:

.....
Dr. Kovács Ferenc
polgármester

