



**NYÍREGYHÁZA
MEGYEI JOGÚ VÁROS
POLGÁRMESTERE**

4400 NYÍREGYHÁZA, KOSSUTH TÉR 1. PF.: 83.
TELEFON: +36 42 524-500
FAX: +36 42 524-501
E-MAIL: POLGARMESTER@NYIREGYHAZA.HU

Ügyiratszám: FŐÉP/430-40/2021.
Ügyintéző: Máriás Éva

ELŐTERJESZTÉS

a Polgármesterhez

**Nyíregyháza 19/2005. (V.5.) önkormányzati rendelettel jóváhagyott helyi építési szabályzatának módosításáról és egységes szerkezetű szövegének megállapításáról szóló 21/2007. (VI. 12.) önkormányzati rendelet módosításához szükséges vélemények kiértékelésének jóváhagyásáról
(MÓDOSÍTÁSOK III./2021. – 2 terület - egyszerűsített eljárás)**

Kovács Rita
városi főépítész

törvényességi véleményezést végző
személyek aláírása:

Dr. Szemán Sándor
címzetes főjegyző

Faragóné Széles Andrea
Jegyzői kabinet vezetője



Tisztelt Polgármester Úr!

A veszélyhelyzet kihirdetéséről és a veszélyhelyzeti intézkedések hatálybalépéséről szóló 27/2021. (I. 29.) Korm. rendelet alapján a vészhelyzetben alkalmazni kell a *katasztrófavédelemről és a hozzá kapcsolódó egyes törvények módosításáról* szóló 2011. évi CXXVIII. törvény 46.§-ának (4) bekezdését, ami rendelkezik arról, hogy a veszélyhelyzetben a települési önkormányzat képviselő-testületének feladat- és hatáskörét a polgármester gyakorolja az ott megjelölt kivétellel.

Nyíregyháza MJV Közgyűlésének Városstratégiai és Környezetvédelmi Bizottsága átruházott hatáskörében a **MÓDOSÍTÁSOK III./2021. című dokumentáció alapján 2 területre vonatkozóan a 100/2019. (VI.12.) és a 2/2021. (II.1.) számú határozataival** döntött a város 117/2005. (V.4.) sz. közgyűlési határozattal megállapított településszerkezeti tervének, valamint a 21/2007. (VI.12.) önkormányzati rendelettel jóváhagyott helyi építési szabályzatának és szabályozási tervének módosításáról.

Jelen módosításaink esetében a településszerkezetet meghatározó műszaki infrastruktúra főhálózat nem változik, új beépítésre szánt terület kijelölése történik, nem történik zöld, vízgazdálkodási, erdő- és természetközeli terület megszüntetése. A településfejlesztési koncepcióról, az integrált településfejlesztési stratégiáról és a településrendezési eszközökről, valamint egyes településrendezési sajátos jogintézményekről szóló 314/2012. (XI. 8.) Korm. rendelet (a továbbiakban: Korm. rendelet) 32.§ (4) bekezdése alapján a rendezési terv módosító eljárás az **egyszerűsített eljárás szabályai szerint lefolytatható.**

2021. áprilisában FŐÉP/430/2021. ügyiratszámom megkerestük a jogszabályban meghatározott Államigazgatási Szerveket előzetes véleményezés céljából. A beérkezett észrevételeket továbbtervezésnél figyelembe vettük.

2021. áprilisában a Korm. rendelet 41. § (2) bekezdése alapján a 9. mellékletben meghatározott államigazgatási szervezetek és a Szabolcs-Szatmár-Bereg Megyei Önkormányzati Hivatalnak megküldtük véleményezésre a 2 területre vonatkozó véleményezési dokumentációt. A beérkezett vélemények kiértékelése megtörtént, melyet a 2. sz. melléklet tartalmaz.

Kérem Tisztelt Polgármester Urat, hogy az előterjesztést megtárgyalva a Korm. rendelet 43.§ alapján a mellékelt határozat tervezet elfogadásával döntését meghozni szíveskedjen.

Nyíregyháza, 2021. május 26.

Tisztelettel:



Kovács Rita
városi főépítész



Határozat-tervezet

Nyíregyháza Megyei Jogú Város
Polgármesterének

...../2021. (..... ..) számú
Nyíregyháza Megyei Jogú Város Közgyűlése
hatáskörében eljárva meghozott
h a t á r o z a t a

Nyíregyháza 19/2005. (V.5.) önkormányzati rendelettel jóváhagyott helyi építési szabályzatának módosításáról és egységes szerkezetű szövegének megállapításáról szóló 21/2007. (VI. 12.) önkormányzati rendelet módosításához szükséges vélemények kiértékelésének jóváhagyásáról
(MÓDOSÍTÁSOK III./2021. – 2 terület - egyszerűsített eljárás)

A Polgármester

az alábbi tárgyú folyamatban lévő rendezési terv módosítás esetében

- egyszerűsített eljárásban a 2 területen történő módosítás -

az előterjesztést megtárgyalta, a mellékelt államigazgatási szervek általi véleményeket megismerte, a mellékelt kiértékelést **elfogadja**.

Utasítja: a városi főépítést a tárgyi rendezési terv módosítás eljárásának tovább folytatására.

Felelős: Kovács Rita városi főépítész

Határidő: folyamatos

Nyíregyháza, 2021. május 27.

Erről értesülnek:

- 1.) a Közgyűlés tagjai
- 2.) a címzetes főjegyző és a polgármesteri hivatal belső szervezeti egységeinek vezetői



2. sz. melléklet a FŐÉP/430-40/2021. számú előterjesztéshez

Államigazgatási szervek véleményezésének kiértékelése -Módosítások VII./2020. - 7 terület (FŐÉP/8/2021.) - egyszerűsített eljárás, véleményezési szakasz
(a településfejlesztési koncepcióról, az integrált településfejlesztési stratégiáról és a településrendezési eszközökről, valamint egyes településrendezési sajátos jogintézményekről szóló 314/2012. (XI. 8.) Korm. rendelet 39.§ (2) bekezdés alapján)

	Államigazgatási szerv	Államigazgatási szerv véleménye	Tervezői válaszok
1	Szabolcs- Szatmár- Bereg Megyei Kormányhivatal Állami Főépítési Iroda 4400 Nyíregyháza, Hősök tere 5.	"Az eljárás jelen szakaszában észrevételt nem teszek."	Tervezői észrevételt nem igényel.
2	Szabolcs-Szatmár-Bereg Megyei Kormányhivatal Környezetvédelmi és Természetvédelmi Főosztály 4400 Nyíregyháza, Kölcsey u. 12-14., 4401 Nyíregyháza, Pf.: 246.	A Főosztály a megküldött véleménykérő dokumentáció és a jelenleg rendelkezésre álló adatok alapján a fenti termódosítások jóváhagyását javasolja.	Tervezői észrevételt nem igényel.
3	Hortobágyi Nemzeti Park Igazgatóság 4024 Debrecen, Sumen u. 2.	Kifogást nem emel.	Tervezői észrevételt nem igényel.
4	Szabolcs-Szatmár-Bereg Megyei Katasztrófavédelmi Igazgatóság 4400 Nyíregyháza, Erdő sor 5.	"Az 1. számú módosítással érintett településrész érinti a H-5163-11/2004. saját számú határozattal kijelölt Nyíregyháza I. Vízmű és léteálményei - Kótai vízbázis hidrogeológiai védőterületét, melynek térképi feltüntetése szükséges."	Tervezői észrevételt nem igényel, a javaslatot továbbtervezésnél figyelembe vesszük.
5	Országos Vízügyi Főigazgatóság 1253 Budapest,Pf. 56.	Határidőre válasz nem érkezett.	-
6	Felső-Tisza-vidéki Vízügyi Igazgatóság 4400 Nyíregyháza, Széchenyi u. 19.	Határidőre válasz nem érkezett.	-
7	Szabolcs- Szatmár- Bereg Megyei Kormányhivatal Népegészségügyi Főosztály Közegészségügyi Osztály 4400 Nyíregyháza, Árok u. 41	A módosításhoz környezet- egészségügyi szempontból hozzájárul. Javasolja, hogy a módosításokat követően-, illetve annak hatására létrejövő új területi funkciókhoz-, területi besoroláshoz kötődően biztosítani kell a meglévő zöldfelület lehető legmagasabb szintű védelmét (megőrzését)-, jó állapotban tartását (gyom, és allergén mentesség), illetve a rendelkezésre álló terület adta lehetőség szerint törekedni kell annak fejlesztésére (fák-, bokrok számának növelése), különös tekintettel a kiporzás (közlekedési eredetű) okozta légtérhelő hatás mérséklése érdekében. A módosítás következtében kialakuló új szabályozási állapot nem eredményezheti a környezeti zaj- és rezgésterhelési határértékek túllépését.	Tervezői észrevételt nem igényel, a javaslatokat továbbtervezésnél figyelembe vesszük.
8	Budapest Főváros Kormányhivatala Országos Közúti és Hajózási Hatósági Főosztály Gyorsforgalmi Ütügyi Osztály 1138 Budapest,Váci u. 188., 1387 Budapest Pf.1007.	A tervezett településrendezési eszközök módosításával kapcsolatban, hatáskör hiányában észrevételt nem tesz.	Tervezői észrevételt nem igényel.
9	Innovációs és Technológiai Minisztérium Közlekedési Hatóság Vasúti Hatósági Főosztály 1387 Budapest 62.,Pf. 30.	Határidőre válasz nem érkezett.	-
10	Innovációs és Technológiai Minisztérium Léginavigációs és Repülőtéri Hatósági Főosztály 1440 Budapest, Pf.: 1.	Határidőre válasz nem érkezett.	-
11	Honvédelmi Minisztérium Állami Légügyi Főosztály mint katinai légügyi hatóság 1055 Budapest, Balaton u. 7-11. sz., Levelezési cím: 1885 Budapest, Pf.: 25.	Észrevételt nem tesz, kifogást nem emel.	Tervezői észrevételt nem igényel.
12	Szabolcs-Szatmár-Bereg Megyei Kormányhivatal Közlekedési, Műszaki Engedélyezési és Fogyasztóvédelmi Főosztály Ütügyi Osztály 4400 Nyíregyháza, Hatzel tér 10.	Módosításokkal kapcsolatban kifogást nem emelt.	Tervezői észrevételt nem igényel.
13	Budapest Főváros Kormányhivatala Építésügyi és Örökségvédelmi Főosztály 1056 Budapest, Váci u. 62-64, Postacím: 1364 Budapest, Pf.:234	Határidőre válasz nem érkezett.	-
14	Szabolcs-Szatmár-Bereg Megyei Kormányhivatal Nyíregyházi Járási Hivatal Hatósági Főosztály Építésügyi és Örökségvédelmi Osztály 4400 Nyíregyháza, Hősök tere 5. „B” ép.	Határidőre válasz nem érkezett.	-
15	Szabolcs-Szatmár-Bereg Megyei Kormányhivatal Földhivatali Főosztály Földügyi Igazgatási Osztály 4400 Nyíregyháza, Báthory u. 13.	A dokumentációban foglaltak szerint termőföldet érintő jelentős hatást nem feltételezve földvédelmi szempontból kifogást nem emel, ahhoz hozzájárul.	Tervezői észrevételt nem igényel.
16	Hajdú-Bihar Megyei Kormányhivatal Agrárügyi Főosztály Erdőfelügyeleti Osztály 4024 Debrecen, Kossuth u. 12-14	Kifogást nem emel.	Tervezői észrevételt nem igényel.
17	Honvédelmi Minisztérium Hatósági Főosztály 1055 Budapest, Balaton u. 7-11. sz., Levelezési cím: 1555 Budapest, Pf.: 70.	A megküldött dokumentációban foglaltak a honvédelem érdekeit nem érintik, a Magyar Honvédség nemzeti és szövetségi védelmi feladatai végrehajtása biztosított, ezért az abban foglaltakkal kapcsolatban külön észrevételt nem tesz.	Tervezői észrevételt nem igényel.
18	Szabolcs-Szatmár-Bereg Megyei Rendőr-főkapitányság Rendészeti Igazgatóság Közlekedésrendészeti Osztály 4400 Nyíregyháza, Bujtos u. 2.	Észrevételt nem tesz, kifogást nem emel.	Tervezői észrevételt nem igényel.

19	Borsod-Abaúj-Zemplén Megyei Kormányhivatal Közlekedési, Műszaki Engedélyezési és Mérésügyi Főosztály Bányászati Osztály 3527 Miskolc, Soltész Nagy K. u. 5.	Bányászati szakigazgatási szempontból kifogást nem emel.	Tervezői észrevételt nem igényel.
20	Nemzeti Média- és Hírközlési Hatóság - Debreceni Hatósági iroda 4025 Debrecen, Hatvan utca 43.	Kifogást nem emel.	Tervezői észrevételt nem igényel.
21	Országos Atomenergia Hivatal Nukleáris Biztonsági Igazgatósága 1539 Budapest, Pf. 676.	Határidőre válasz nem érkezett.	-
22	Budapest Főváros Kormányhivatala Népegészségügyi Főosztály Közegészségügyi Osztály I. 1550 Budapest, Pf. 203.	A módosítások alá vont területeken természetes gyógytényező érintettsége nem áll fenn, ezért jelen esetben a BFKH véleményezési lehetőséggel nem rendelkezik.	Tervezői észrevételt nem igényel.
23	Nyíregyháza Rendőrkapitányság Közrendvédelmi és Határrendészeti Osztály 4400 Nyíregyháza, Stadion u. 5.	Észrevételt nem tesz, kifogást nem emel.	Tervezői észrevételt nem igényel.
24	Szabolcs-Szatmár-Bereg Megyei Önkormányzati Hivatal Megyei Főépítésze 4400 Nyíregyháza, Hősök tere 5.	Kifogást nem emel.	Tervezői észrevételt nem igényel.

2021. április

NYÍREGYHÁZA MEGYEI JOGÚ VÁROS

Településrendezési eszközeinek módosítása

Eljárás megnevezése:
MÓDOSÍTÁSOK III./2021. – 2 terület

Eljárás típusa:
Egyszerűsített eljárás
Véleménykérő dokumentáció





ALÁÍRÓLAP

NYÍREGYHÁZA MEGYEI JOGÚ VÁROS RENDEZÉSI TERVÉNEK MÓDOSÍTÁSA

Terv készítő: Nyíregyháza Megyei Jogú Város Polgármesteri Hivatala
Főépítészeti Osztály

Tervezők:



Labbancz András
okleveles településmérnök
TT/15-0378



Végh József
településmérnök
TT/15-0124

Városi főépítész:



Kovács Rita
városi főépítész

Tervező munkatársak:



Kovács Rita
építésmérnök
városépítési - városgazdálkodási
szakmérnök



Máriás Éva
településmérnök



Telekfiné Bódi Mária
településmérnök



Kukucska Zsolt
okl. építőmérnök



NYÍREGYHÁZA MEGYEI JOGÚ VÁROS
Településrendezési Tervének
- módosításához -

Egyszerűsített eljárás – Véleménykérő dokumentáció

Módosítások III./2021.

Tartalomjegyzék

1	Előzmény	5
1.1	A területen jelenleg hatályban lévő településrendezési eszközök.....	5
1.2	Átnézeti térkép.....	5
1.3	Módosítással érintett területek	6
1.4	Helyszín, környezet és a fejlesztés bemutatása	7
	1. Beavatkozási pont	7
	2. Beavatkozási pont	8
2	Beavatkozási pontok ismertetése	9
3	Településszerkezeti módosítások	11
4	Alátámasztó munkarész	12
4.1	Főépítési nyilatkozat.....	12
4.2	Urbanisztikai vizsgálat (1. Beavatkozási pont)	13
4.3	Közlekedési alátámasztó munkarész (1. Beavatkozási pont)	13
4.4	Közmű alátámasztó munkarész (2. Beavatkozási pont)	14
4.5	Településképi rendelettel összefüggő, a szabályozás kialakítására vonatkozó észrevételek.....	15
4.6	Új beépítésre szánt területek kijelölésére vonatkozó nyilatkozat	16
5	Szabályozási módosítások	17
5.1	Hatályban lévő helyi építési szabályzat – változó bekezdések.....	17
5.2	Tervezett helyi építési szabályzat – módosító rendelet tervezet.....	17



**Nyíregyháza Megyei Jogú Város Közgyűlése
Polgármesterének**

**2/2021. (II.1.) számú
Nyíregyháza Megyei Jogú Város Közgyűlése
Városstratégiai és Környezetvédelmi Bizottságának
hatáskörében eljárva meghozott
h a t á r o z a t a**

Nyíregyháza 19/2005. (V.5.) önkormányzati rendelettel jóváhagyott helyi építési szabályzatának módosításáról és egységes szerkezetű szövegének megállapításáról szóló 21/2007. (VI. 12.) önkormányzati rendelet módosítására

(A rendezési terv módosítási kérelmeinek 2021. év januári megindítása egyszerűsített eljárás szerint)

A Polgármester

a veszélyhelyzet kihirdetéséről szóló 478/2020. (XI. 3.) Korm. rendelet alapján kihirdetett veszélyhelyzetre tekintettel a katasztrófavédelemről és a hozzá kapcsolódó egyes törvények módosításáról szóló 2011. évi CXXVIII. törvény 46.§ (4) bekezdésében és az Épített környezet alakításáról és védelméről szóló többször módosított 1997. évi LXXVIII. törvény 9/B § (2) bekezdés a) pontjában kapott felhatalmazás alapján és Nyíregyháza MJV Közgyűlésének a 26/2019. (XII.20.) önkormányzati rendelet 2. mellékletének 12.8. pontjában kapott felhatalmazása alapján Nyíregyháza Megyei Jogú Város Önkormányzata Városstratégiai és Környezetvédelmi Bizottsága feladat- és hatáskörében eljárva

1. Nyíregyháza MJV helyi építési szabályzata és szabályozási terve módosításának elkészítéséhez **hozzájárul.**

2. A módosítás az alábbi területeket érinti:

- Izabella köz nyomvonalának módosítása,

3. A Polgármester **utasítja** a városi főépítést, hogy a településrendezési tervek módosításának elkészítéséről intézkedjen, és a 314/2012.(XI. 08.) Korm. rendelet 32.§-ában meghatározott egyeztetési eljárás lebonyolítása után a terv módosítását Közgyűlésre terjessze elő.

Felelős: Kovács Rita városi főépítész.

Nyíregyháza, 2021. február 1.

Dr. Kovács Ferenc
polgármester

Erről értesülnek:

- 1.) a Közgyűlés tagjai
- 2.) a címzetes főjegyző és a polgármesteri hivatal belső szervezeti egységeinek vezetői



Nyíregyháza Megyei Jogú Város Közgyűlése
Városstratégiai és Környezetvédelmi Bizottsága

100/2019. (VI. 25.) számú
h a t á r o z a t a

Nyíregyháza 19/2005. (V.5.) önkormányzati rendelettel jóváhagyott helyi építési szabályzatának módosításáról és egységes szerkezetű szövegének megállapításáról szóló 21/2007. (VI. 12.) önkormányzati rendelet módosítására
(A rendezési terv módosítási kérelmeinek 2019. év júniusi megindítása)

A Bizottság

Nyíregyháza MJV Közgyűlésének a 30/2010.(XI.12.) önkormányzati rendelete 14. § (8) bekezdésében kapott felhatalmazása alapján

1. Nyíregyháza MJV helyi építési szabályzata és szabályozási terve módosításának elkészítéséhez hozzájárul.

2. A módosítás az alábbi területeket érinti:

- A Nyíregyháza 31231/18 hrsz-ú ingatlan egy részének Védelmi rendeltetésű erdőzóna (Ev) övezeti besorolása Kertvárosias lakózónára (Lke) történő módosítása
- A Nyíregyháza 11878/67 hrsz-ú ingatlan Közpark zóna (Z) övezeti besorolásának módosítása kertvárosias lakózónára
- A Nyíregyháza 0683/218 hrsz-ú ingatlan északi telekrészének Egyéb ipari gazdasági zónából (Ge) I. rendű közlekedési célú közterületé való kijelölése
- Csereterületek kijelölése a „2 terület” megnevezésű teljes eljárás-ként megindítandó módosításhoz
- A vasút határánál zajvédő domb kialakítása, a telektömbön belül telekhatárok-, és II. rendű közlekedési utak kijelölése
- Napelemes kiserőmű megvalósításának céljából rendezési terv módosítása a 01043/42 hrsz-ú ingatlanon
- A Nyíregyháza 15542 hrsz-ú II. rendű közlekedési célú közterületi besorolású ingatlan egy részének Kertvárosias lakózónára (Lke) történő módosítása
- A Nyíregyháza 15400 hrsz-ú II. rendű közlekedési célú közterületi besorolású ingatlan egy részének Kertvárosias lakózónára (Lke) történő módosítása

3. A Bizottság utasítja a városi főépítésszt, hogy a településrendezési tervek módosításának elkészítéséről intézkedjen, és a 314/2012.(XI. 08.) Korm. rendelet 32.§-ában meghatározott egyeztetési eljárás lebonyolítása után a terv módosítását Közgyűlésre terjessze elő.

Felelős: Veres István városi főépítész.

Nyíregyháza, 2019. június 19.

Tormási Géza
bizottság elnöke

Erről értesülnek:

- 1.) a Közgyűlés tagjai
- 2.) a címzetes főjegyző és a polgármesteri hivatal belső szervezeti egységeinek vezetői



1 Előzmény

1.1 A területen jelenleg hatályban lévő településrendezési eszközök

117/2005. (V.4) sz. határozattal elfogadott településszerkezeti tervének és leírásának elfogadásáról

21/2007. (VI. 12.) sz. KGY rendelettel elfogadott Nyíregyháza Város Helyi Építési Szabályzatáról és Szabályozási tervének elfogadásáról

1.2 Átnézeti térkép

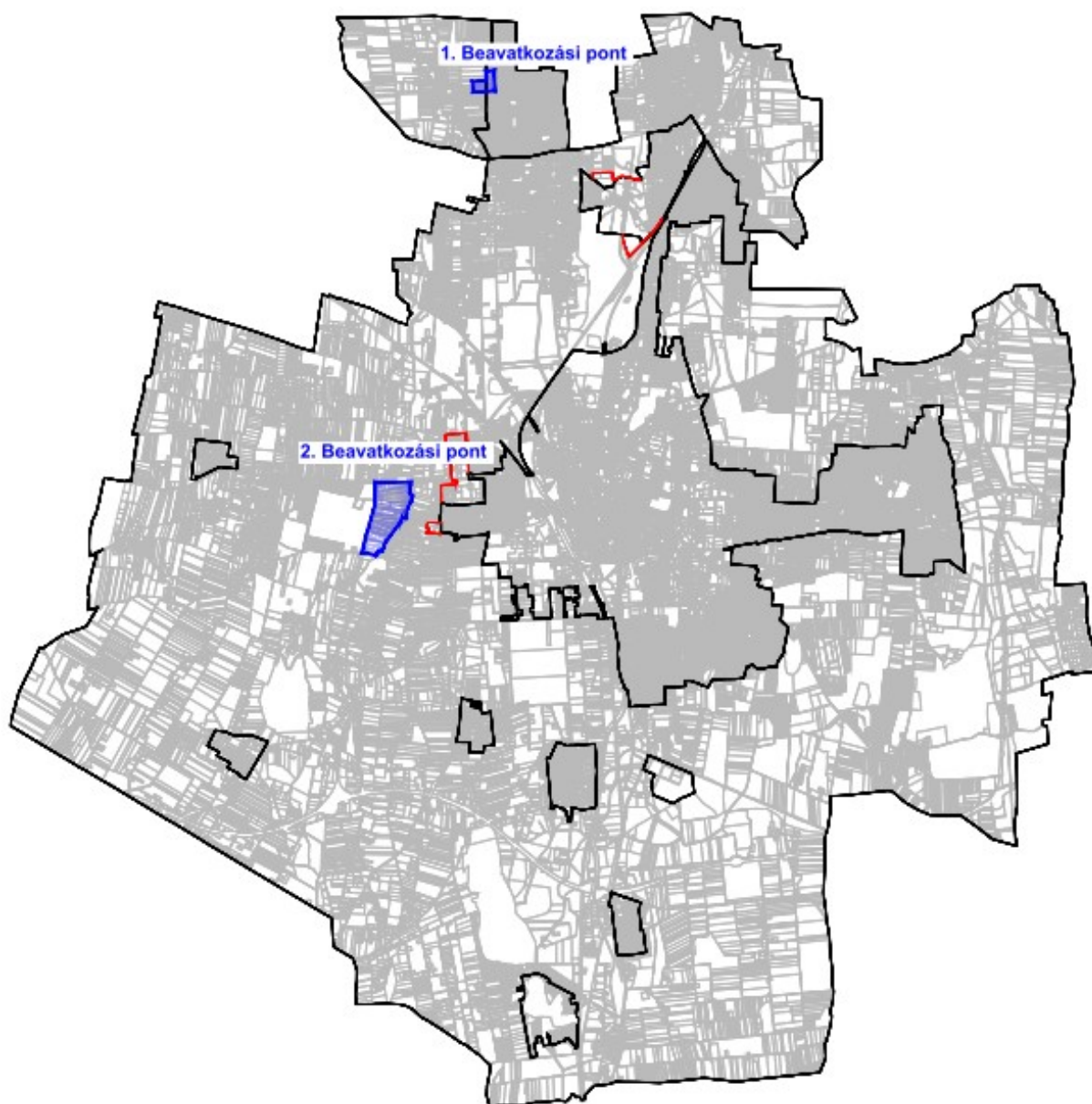



Átnézeti térkép – kivágatok

1. Beavatkozási pont

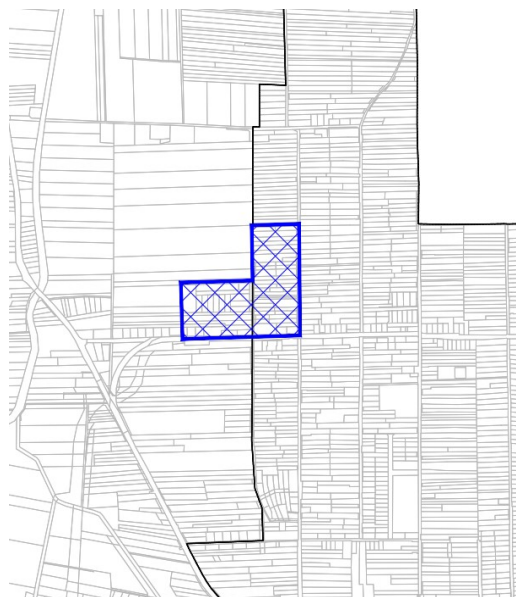

2. Beavatkozási pont

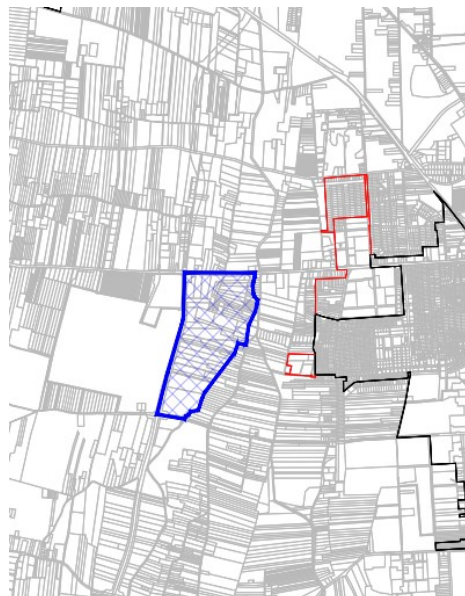

1.3 Módosítással érintett területek

Sor-szám	Megindító határozat száma	Szelvény-szám	Tervezési területek	Módosítás tárgya
1.	2/2021. (II.1.)	B4	Nyíregyháza, 16755 hrsz-ú út- Izabella utca- Nyírszőlősi út- tervezett II. rendű közlekedési célú közterület – 0341/48 hrsz-ú út- Izabella köz által határolt terület	A Nyíregyháza Nyírszőlősi út és a 0341/48 hrsz-ú tervezett II. rendű közlekedési célú közterület között lévő Izabella köz nyomvonalának módosítása történik.
2.	100/2019. (VI.25.)	F3	Nyíregyháza, Tiszavasvári út- Salamonbokor- Simai- főfolyás- Istvánbokor- 338-as főút által határolt terület.	A Rókabokori út és a Simai-főfolyás találkozásánál homokfogó zsilip épült a 0683/218 hrsz.-ú ingatlan északkeleti részén. A jelenleg hatályos szabályozási terv szerint a tárgyi ingatlan műtárggyal érintett része még gazdasági övezetbe esik. A főfolyáshoz tartozó műtárgyak csak közterületen helyezhetők el, ezért az ingatlan fennmaradó területét is át kell sorolni I. rendű közlekedési célú közterületté. Ge→KÖá



1.4 Helyszín, környezet és a fejlesztés bemutatása

1. Beavatkozási pont

Nyíregyháza északi részén bel- és külterület határánál a 16755 hrsz-ú út- Izabella utca- Nyírszőlősi út- tervezett II. rendű közlekedési célú közterület – 0341/48 hrsz-ú út- Izabella köz által határolt tömbben helyezkedik el a tervezési terület.

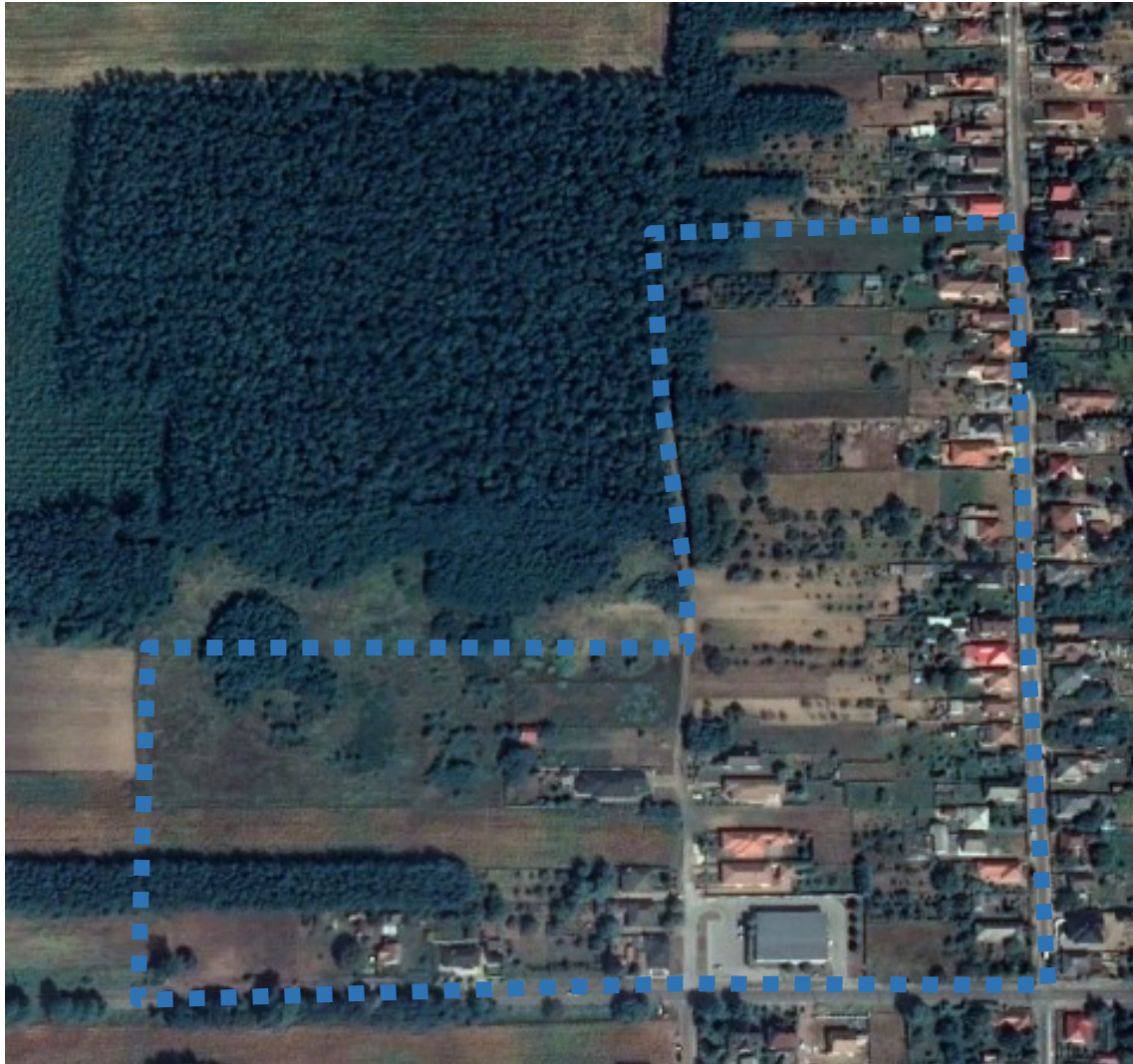

(Forrás: www.google.hu/maps)

Nyíregyháza Megyei Jogú Város Önkormányzata Nyírszőlő városrész területén tömbök közötti kiszolgáló utak megépítését tervezi. Az egyik ilyen kiszolgáló út az Izabella köz. A tárgyi ingatlanok nem kerültek Önkormányzati tulajdonba ezért a tervezett út nyomvonala módosításra került. A Közműterv M'93 Kft. (4400 Nyíregyháza, Selyem u. 21/B I/1.) az érintett területre vonatkozóan elkészítette a 4. Nyíregyháza, Izabella köz területrendezési helyszínrajz című 548/19. számú kivitelezési tervdokumentációját.



2. Beavatkozási pont

Nyíregyháza külterület nyugati részén a Tiszavasvári út- Salamonbokor- Simai- főfolyás- Istvánbokor- 338-as főút által határolt tömbben helyezkedik el a tervezési terület.



(Forrás: www.google.hu/maps)

A Rókabokori út és a Simai-főfolyás találkozásánál homokfogó zsilip épült a 0683/218 hrsz.-ú ingatlan északkeleti részén. A jelenleg hatályos szabályozási terv szerint a tárgyi ingatlan műtárggyal érintett része még gazdasági építési övezetbe esik. A főfolyáshoz tartozó műtárgyak csak közterületen helyezhetők el, ezért az ingatlan fennmaradó területét is át kell sorolni I. rendű közlekedési célú közterületté.

2 Beavatkozási pontok ismertetése

	Módosításra kijelölt terület	Módosítás célja és tárgya	Jelenlegi területhasználat	Hatályos területhasználat, övezet, HÉSZ	Terület (ha)	Biológiai aktivitási érték	Tervezett területhasználat, övezet, HÉSZ	Terület (ha)	Biológiai aktivitási érték	Egyéb szabályozási módosítás, megjegyzés		
1.	Nyíregyháza 16755 hrsz-ú út- Izabella utca- Nyírszőlősi út- tervezett II. rendű közlekedési célú közterület – 0341/48 hrsz-ú út- Izabella köz által határolt terület.	A Nyíregyháza Nyírszőlősi út és a 0341/48 hrsz-ú tervezett II. rendű közlekedési célú közterület között lévő Izabella köz nyomvonalának módosítása történik.	„Beépített terület”	- II. rendű közlekedési célú közterület	n.a.	-	- II. rendű közlekedési célú közterület	n.a.	-	-		
<div style="display: flex; justify-content: space-around;"> <div style="text-align: center;"> <p>Hatályos szabályozási terv kivonata</p> <p>„Készült az állami alapadatok felhasználásával”</p> </div> <div style="text-align: center;"> <p>Tervezett szabályozási terv kivonata</p> <p>„Készült az állami alapadatok felhasználásával”</p> </div> </div>							HATÁSOK					<p>A népesség demográfiai változása, lakásszükséglete: Nem változik, hatása nincs.</p> <p>A népesség fizikai, szellemi és lelki igényei: Nem változik, hatása nincs.</p> <p>A helyi népesség identitásának erősítése, kulturális örökség megőrzése: Nem változik, hatása nincs.</p> <p>A népesség megélhetését biztosító gazdasági érdekek: Nem változik, hatása nincs.</p> <p>A helyi társadalmi-gazdasági és infrastrukturális egyenlőtlenségek csökkentése: A módosítás során a tervezett II. rendű közlekedési célú közterület nyomvonalának módosítása a város infrastrukturális hálózatában változást nem okoz.</p> <p>Megfelelő színvonalú közlekedés kialakítása: Nem változik, hatása nincs.</p> <p>Lakó- és munkakörülmények: Nem változik, hatása nincs.</p> <p>Építészeti és régészeti örökség védelme: Épített örökségi elem a közelben nem található és ismert régészeti terület sincs a területen.</p> <p>Környezet-, természet- és tájvédelem: A tervezett módosítás a város kialakult táji adottságaihoz igazodik, a tájban kirívó változást nem okoz.</p> <p>Tájhasználat, tájszerkezet védelme: Nem változik, hatása nincs.</p> <p>Területtel, termőfölddel való takarékos gazdálkodás: Termőföld igénybevétele nem történik.</p> <p>Természeti adottságok gyógyászati hasznosítása: Nem változik, hatása nincs.</p> <p>Honvédelem, nemzetbiztonság, katasztrófavédelem érdekei: Nem változik, hatása nincs.</p> <p>Ásványvagyon-gazdálkodás érdekei: Nem változik, hatása nincs.</p> <p>Infrastukturális erőforrások kihasználása: A területen már meglévő erőforrások kihasználására épülő fejlesztés történik, ezért hatása nincs a területre.</p> <p>Zöldfelület-, környezet- és természetkímélő fejlesztések támogatása: A tényleges használatot nem változtatja meg, hatása nincs.</p>



Módosításra kijelölt terület	Módosítás célja és tárgya	Jelenlegi területhasználat	Hatályos területhasználat, övezet, HÉSZ	Terület (ha)	Biológiai aktivitási érték	Tervezett területhasználat, övezet, HÉSZ	Terület (ha)	Biológiai aktivitási érték	Egyéb szabályozási módosítás, megjegyzés
2. Nyíregyháza Tiszavasvári út-Salamonbokor-Simai-főfolyás- Istvánbokor- 338-as főút által határolt terület	A Rókabokori út és a Simai-főfolyás találkozásánál homokfogó zsilip épült a 0683/218 hrsz.-ú ingatlan északkeleti részén. A jelenleg hatályos szabályozási terv szerint a tárgyi ingatlan műtárggyal érintett része még gazdasági övezetbe esik. A főfolyáshoz tartozó műtárgyak csak közterületen helyezhetők el, ezért az ingatlan fenmaradó területét is át kell sorolni I. rendű közlekedési célú közterületté. Ge→KÖá	-kivett magánút	Egyéb ipari gazdasági zóna (Ge)	0,028	0,011	Általános közlekedési zóna (KÖá)	0,028	0,014	-

Hatályos szabályozási terv kivonata

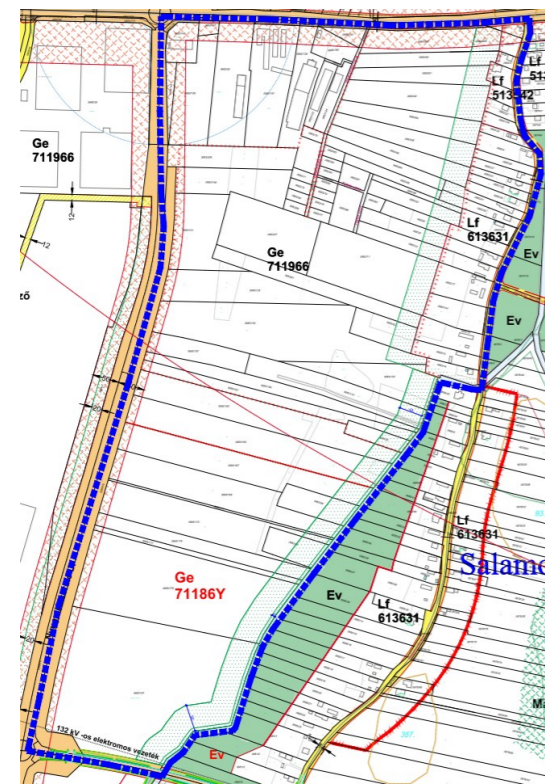

„Készült az állami alapadatok felhasználásával”

Tervezett szabályozási terv kivonata

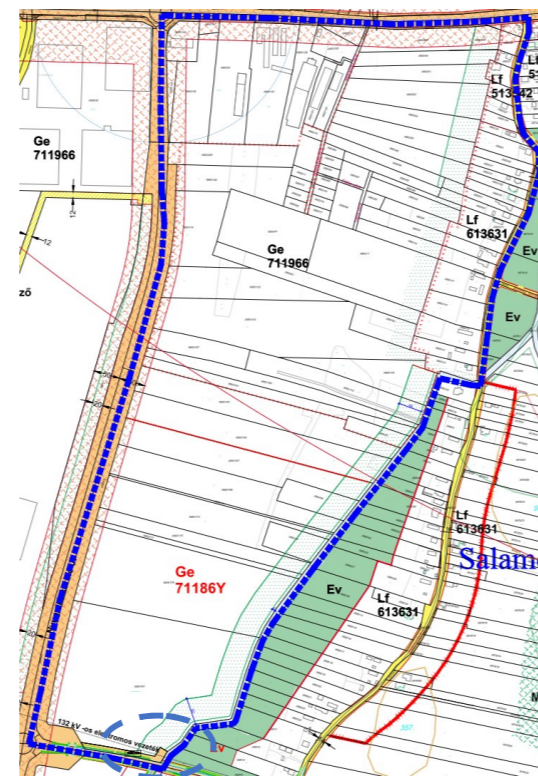

„Készült az állami alapadatok felhasználásával”

Tervezett szabályozási terv részlet



HATÁSOK

A népesség demográfiai változása, lakásszükséglete:	Nem változik, hatása nincs.
A népesség fizikai, szellemi és lelki igényei:	Nem változik, hatása nincs.
A helyi népesség identitásának erősítése, kulturális örökség megőrzése:	Nem változik, hatása nincs.
A népesség megélhetését biztosító gazdasági érdekek:	Nem változik, hatása nincs.
A helyi társadalmi-gazdasági és infrastrukturális egyenlőtlenségek csökkentése:	Nem változik, hatása nincs.
Megfelelő színvonalú közlekedés kialakítása:	Nem változik, hatása nincs.
Lakó- és munkakörülmények:	Nem változik, hatása nincs.
Építészeti és régészeti örökség védelme: A közelben építészeti örökség nem található. Ismert régészeti örökség által nem érintett terület.	
Környezet-, természet- és tájvédelem: A tervezett módosítások a város kialakult táji adottságaihoz igazodnak, a tájban kirívó változást nem okoznak.	
Tájhasználat, tájszerkezet védelme:	Nem változik, hatása nincs.
Területtel, termőfölddel való takarékos gazdálkodás: Termőföld igénybevétele nem történik.	
Természeti adottságok gyógyászati hasznosítása:	Nem változik, hatása nincs.
Honvédelem, nemzetbiztonság, katasztrófavédelem érdekei:	Nem változik, hatása nincs.
Ásványvagyon-gazdálkodás érdekei:	Nem változik, hatása nincs.
Infrastrukturális erőforrások kihasználása:	Nem változik, hatása nincs.
Zöldfelület-, környezet- és természetkímélő fejlesztések támogatása: A tényleges használatot nem változtatja meg, hatása nincs.	



4 Alátámasztó munkarész

4.1 Főépítési nyilatkozat

1.	Tájrendezési munkarész	Jelen dokumentációhoz a területre vonatkozóan a munkarész nem került kidolgozásra , mivel a módosítás nem érinti a szakterületet, így a korábban elkészített munkarészek érdemben nem változnak.
2.	Környezetalakítási munkarész	Jelen dokumentációhoz a területre vonatkozóan a munkarész nem került kidolgozásra , mivel a módosítás nem érinti a szakterületet.
3.	Közlekedési munkarész	Jelen dokumentációhoz a területre vonatkozóan a munkarész kidolgozásra került , mivel a módosítás érinti a szakterületet az 1-es beavatkozási ponton.
4.	Közművek	Jelen dokumentációhoz a területre vonatkozóan a munkarész kidolgozásra került , mivel a módosítás érinti a szakterületet.
5.	Hírközlési munkarész	Jelen dokumentációhoz a területre vonatkozóan a munkarész nem került kidolgozásra , mivel a módosítás nem érinti a szakterületet, így a korábban elkészített munkarészek érdemben nem változnak.
6.	MTrT	Jelen dokumentációhoz a tervezési területre vonatkozóan a munkarész nem került kidolgozásra , mert nincs területfelhasználási mód változás, a meghatározó műszaki infrastruktúra sem változik.
7.	Biológiai aktivitási érték	Jelen dokumentációhoz a területre vonatkozóan a munkarész nem került kidolgozásra , mivel a módosítás során területfelhasználási mód változás nem történik, így Nyíregyháza közigazgatási területén a biológiai aktivitásérték nem változik.

Kovács Rita
városi főépítész



4.2 Urbanisztikai vizsgálat (1. Beavatkozási pont)

Urbanisztikai, városmorfológiai szempontból megvizsgáltuk a módosítással érintett területeket. A kialakult állapotokhoz jobban illeszkedő változást tervezünk. A kialakult utcaképben, telekhasználatban, építészeti karakterben semmiféle negatív változást nem jelentenek a módosítások.

4.3 Közlekedési alátámasztó munkarész (1. Beavatkozási pont)

Nyíregyháza Megyei Jogú Város Önkormányzata a Nyíregyháza Izabella köz aszfaltburkolatának kiépítését tervezi. A tervezett út szabvány által előírt méretekkel történő megvalósításához szükséges néhány még magántulajdonban lévő ingatlanrész Önkormányzati tulajdonba való kerülésére.

A Nyíregyháza Izabella köz nyomvonalának kialakításához a jelenleg hatályos szabályozási terven lévő szabályozási vonal módosítása szükséges.



Nyíregyháza Izabella köz útépítési helyszínrajz

Tervező: ifj. Major Ferenc, Kam.sz.: KÉ-K/15-0229, VZ-TEL/15-0229- KÖZMŰTERV-M'93 Kft. (4400 Nyíregyháza, Selyem u. 21/B. I/1.)

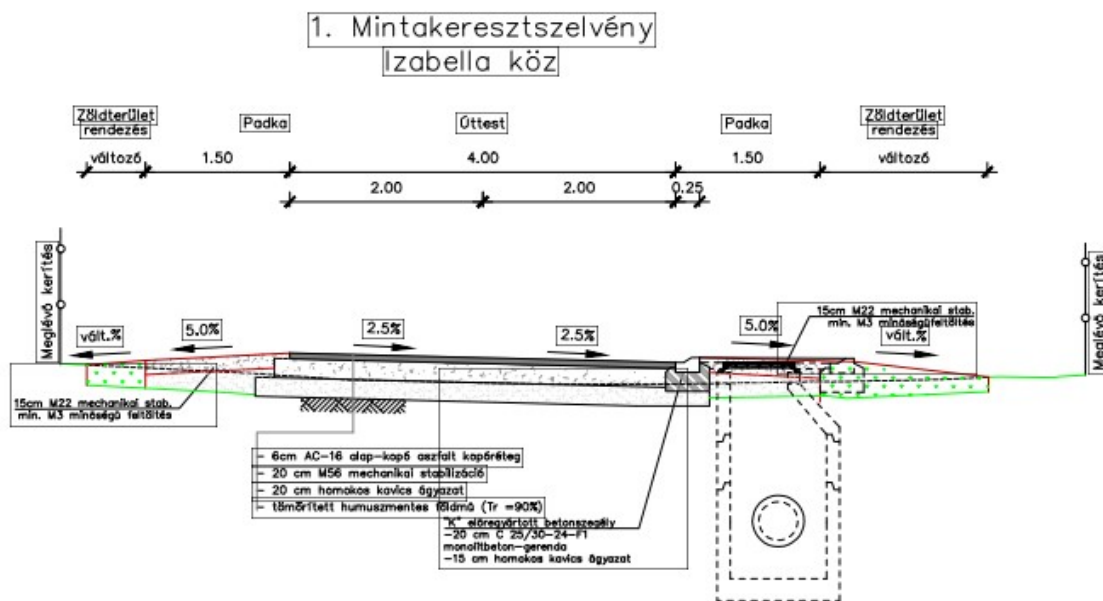

Nyíregyháza Izabella köz útépitési mintakeresztmetszvény

Tervező: ifj. Major Ferenc, Kam.sz.: KÉ-K/15-0229, VZ-TEL/15-0229- KÖZMŰTERV-M'93 Kft. (4400 Nyíregyháza, Selyem u. 21/B. I/1.)

4.4 Közmű alátámasztó munkarész (2. Beavatkozási pont)

Lego Játékelemgyár Lego Telephely És A Simai Főfolyás Közötti Dn500/800 Mm Csapadécsatorna Kivitelezési Munkái Műszaki Leírás - részlet

„Előzmények:

A Nyíregyháza, Tiszavasvári út, 0685/20. helyrajzi számú ingatlanon Játékelemgyár építését tervezi a beruházó. Ezen gyár csapadékvíz elvezetését ezen tervben meghatározott műszaki megoldásokkal kívánjuk megoldani.

Az előzetes szolgáltatói nyilatkozatok egyeztetések és befogadói nyilatkozat szerint a LEGO Játékelem gyárban keletkező csapadékvíz lehetséges befogadója a nyíregyházi Simai (IX. számú) főfolyás 15+460 km szelvénye. A befogadó távolsága valamint magassági viszonyai gravitációs elvezetést is lehetővé tesz, így egy gravitációs csapadék csatorna kiépítését terveztük a lehetőségre álló közterületek figyelembe vételével.

Az előzetes közműegyeztetések, geodéziai felmérések és a helyszín bejárását követően az alábbi műszaki megoldások látszanak célszerűen megvalósíthatónak, így tervezett megoldásként ezeket javaslom a beruházó részére.

Tervezési megoldások:

A tervezési megoldások és munkamódszerek tekintetében alkalmazkodva a társtervezők számítástechnikai igényéhez a külső közmű út terveit a nyíregyházi egységes digitális alaphoz alkalmazhatóan, AUTOCAD munkállomáson, CIVIL 3D 2012 szoftverrel, digitális alaptérképen végeztük, melyen a térképi és helyszíni / digitálisan felmért / adatok egybevetethők és szavatolják a pontos kitűzési és térképi méreteket.



4.6 Új beépítésre szánt területek kijelölésére vonatkozó nyilatkozat

2018. évi CXXXIX törvény	Igazolás/megfelelés
<p>12. § (1) Ha jogszabály új beépítésre szánt terület kijelölését nem tiltja, a településrendezési eszközben új beépítésre szánt területet a következő szempontok mérlegelése alapján kell kijelölni:</p> <p>a) az új beépítésre szánt terület csatlakozik a meglévő települési területhez,</p>	<p>Nem történik új beépítésre szánt terület kijelölése, így jelen esetben a Magyarország és egyes kiemelt térségeinek területrendezési tervéről szóló 2018. évi CXXXIX törvény (1) bekezdésének a) pontja nem releváns.</p>
<p>b) az új beépítésre szánt terület kijelölése nem okozza a különböző települések beépítésre szánt területeinek összenövését, és</p>	<p>Nem történik új beépítésre szánt terület kijelölése, így egyik beavatkozási pont sem okozza a szomszéd településekkel a beépítésre szánt területek összenövését.</p>
<p>c) új beépítésre szánt terület kijelölésére csak akkor kerül sor, ha a települési térségben nincs a tervezett rendeltetésnek megfelelő beépítésre szánt területen beépítetlen földrészlet, vagy az épített környezet alakításáról és védelméről szóló 1997. évi LXXVIII. törvény (a továbbiakban: Étv.) szerinti barnamezős terület.</p>	<p>A település közigazgatási területén belül nem történik új beépítésre szánt terület kijelölése.</p>
<p>(2) Az (1) bekezdés c) pontja szerinti szempontot abban az esetben nem kell alkalmazni, ha a c) pont szerinti meglévő beépítésre szánt terület – tervezett rendeltetésnek megfelelő – igénybevétele aránytalanul nagy terhet jelentene annak várható költsége miatt.</p>	<p>A település közigazgatási területén belül nem történik új beépítésre szánt terület kijelölése.</p>
<p>(3) Új beépítésre szánt terület kijelölésével egyidejűleg a területnövekmény legkevesebb 5%-ának megfelelő kiterjedésű, legalább 50%-ában az újonnan kijelölt beépítésre szánt területtel kapcsolatban lévő zöldterületet, – gazdasági vagy különleges terület kijelölése esetén zöldterületet vagy véderdőt – kell kijelölni. Ha a zöldterület vagy véderdő kijelölése az új beépítésre szánt terület rendeltetése miatt az adott területen nem valósítható meg, akkor a zöldterületet vagy a véderdő területét a település arra alkalmas más területén kell kijelölni.</p>	<p>A település közigazgatási területén belül nem történik új beépítésre szánt terület kijelölése.</p>
<p>13. § (1) Borvidéki település borszőlő termőhelyi katasztere I-II. osztályú területeihez tartozó földrészlet – a különleges mezőgazdasági üzemi terület kivételével – nem minősíthető beépítésre szánt területté.</p>	<p>A módosítással érintett terület nem esik a borszőlő termőhelyi kataszter I-II. osztályú területeibe.</p>
<p>(2) Az Országos Gyümölcs Termőhelyi Kataszter I. és II. osztályú területeihez tartozó földrészlet – a különleges mezőgazdasági üzemi terület kivételével – nem minősíthető beépítésre szánt területté.</p>	<p>A módosítással érintett terület nem esik az Országos Gyümölcs Termőhelyi Kataszter I-II. osztályú területeibe.</p>



5 Szabályozási módosítások

5.1 Hatályban lévő helyi építési szabályzat – változó bekezdések

A módosítások nem teszik szükségessé a helyi építési szabályzat szövegének módosítását

5.2 Tervezett helyi építési szabályzat – módosító rendelet tervezet

RENDELET-TERVEZET

**Nyíregyháza Megyei Jogú Város
Polgármesterének
...../..... (.....) Nyíregyháza Megyei Jogú Város
Önkormányzata Közgyűlése
hatáskörében eljárva meghozott önkormányzati
rendelete**

**Nyíregyháza 19/2005. (V.5.) önkormányzati rendelettel jóváhagyott helyi építési szabályzatának
módosításáról és egységes szerkezetű szövegének megállapításáról szóló 21/2007. (VI. 12.)
önkormányzati rendelet módosításának jóváhagyására
(MÓDOSÍTÁSOK III. – 2 terület)**

**Nyíregyháza Megyei Jogú Város Önkormányzatának Közgyűlése hatáskörében eljárva
Nyíregyháza Megyei Jogú Város Polgármestere**

a veszélyhelyzet kihirdetéséről és a veszélyhelyzeti intézkedések hatálybalépéséről szóló 27/2021. (I.29.) Korm. rendelet alapján kihirdetett veszélyhelyzetre tekintettel a katasztrófavédelemről és a hozzá kapcsolódó egyes törvények módosításáról szóló 2011. évi CXXVIII. törvény 46.§ (4) bekezdésében és az Épített környezet alakításáról és védelméről szóló 1997. évi LXXVIII. törvény 9/B. § (2) bekezdés b) pontjában, a 62. § (6) bekezdés 6.) pontjában kapott felhatalmazás alapján, Magyarország helyi önkormányzatairól szóló 2011. évi CLXXXIX. törvény 13. § (1) bekezdésében, az épített környezet alakításáról és védelméről szóló 1997. évi LXXVIII. törvény 6. § (1) bekezdésében meghatározott feladatkörében eljárva, a településfejlesztési koncepcióról, az integrált településfejlesztési stratégiáról és a településrendezési eszközökről, valamint egyes településrendezési sajátos jogintézményekről szóló 314/2012. (XI. 8.) Korm. rendelet (a továbbiakban: Korm. rendelet) 41. § (2) bekezdésében és 9. mellékletében biztosított véleményezési jogkörében eljáró

Szabolcs- Szatmár- Bereg Megyei Kormányhivatal Állami Főépítési Iroda Állami Főépítésze
Szabolcs-Szatmár-Bereg Megyei Kormányhivatal Nyíregyházi Járási Hivatala Környezetvédelmi
és Természetvédelmi Főosztály
Hortobágyi Nemzeti Park Igazgatóság
Felső-Tisza-vidéki Vízügyi Igazgatóság
Országos Vízügyi Főigazgatóság
Szabolcs-Szatmár-Bereg Megyei Katasztrófavédelmi Igazgatóság
Szabolcs- Szatmár- Bereg Megyei Kormányhivatal Népegészségügyi Főosztály



Budapest Főváros Kormányhivatala Közlekedési Főosztály Útügyi Osztály
Nemzeti Fejlesztési Minisztérium Közlekedéspolitikáért Felelős Államtitkárság
Nemzeti Fejlesztési Minisztérium – Légügyi Hivatal
Szabolcs-Szatmár-Bereg Megyei Kormányhivatal Nyíregyházi Járási Hivatal Közlekedési és
Fogyasztóvédelmi Főosztály Útügyi Osztály
Miniszterelnökség Örökségvédelmi Hatósági Főosztály, Örökségvédelmi Nyilvántartási Osztály
Szabolcs-Szatmár-Bereg Megyei Kormányhivatal Nyíregyházi Járási Hivatala Hatósági
Főosztály Építésügyi Osztály
Szabolcs-Szatmár-Bereg Megyei Kormányhivatal Élelmiszerlánc-biztonsági és Földhivatali
Főosztály Földhivatali Osztály
Hajdú-Bihar Megyei Kormányhivatal Debreceni Járási Hivatala Agrárügyi Főosztály
Erdőfelügyeleti Osztály
Honvédelmi Minisztérium Hatósági Főosztály
Szabolcs-Szatmár-Bereg Megyei Rendőr-főkapitányság Rendészeti Igazgatóság
Borsod-Abaúj-Zemplén Megyei Kormányhivatal Hatósági Főosztály Bányászati Osztály
Nemzeti Média- és Hírközlési Hatóság Hivatala
Országos Atomenergia Hivatal
Országos Tisztifőorvosi Hivatal
Szabolcs-Szatmár-Bereg Megyei Önkormányzati Hivatal Megyei Főépítész

a Korm. rendelet 42.§ (6) bekezdésre figyelemmel a Szabolcs-Szatmár-Bereg Megyei Kormányhivatal Állami Főépítészre záró szakmai véleményének megadásával a következőket rendeli el:

Nyíregyháza Megyei Jogú Város Városstratégiai és Környezetvédelmi Bizottsága, valamint Nyíregyháza Megyei Jogú Város Jogi, Ügyrendi és Etikai Bizottsága véleményének kikérésével a következőket rendeli el:

1.§. Ör. 1. számú mellékletét képző szabályozási tervlapok módosítását jelen rendelet 1. melléklete szerinti 2 beavatkozási pontra jóváhagyja.

II. Záró rendelkezések

2. §.(1) Ez a rendelet a kihirdetést követő 15. napon lép hatályba és a következő napon hatályát veszíti. Rendelkezéseit a hatálybalépést követően induló ügyekben alkalmazni kell.

(2) A hatálybalépést megelőzően érkezett és jogerősen még el nem bírált ügyekben jelen rendelet akkor alkalmazható, ha a rendelet a kérelem tárgyára vonatkozóan kedvezőbb előírásokat tartalmaz.

Nyíregyháza, 2021. április

Dr. Kovács Ferenc
polgármester

Dr. Szemán Sándor
címzetes főjegyző



Nyíregyháza MJV Településrendezési eszközeinek módosítása – III./2021.
- Egyszerűsített eljárás, véleménykérő dokumentáció -



NYÍREGYHÁZA SZABÁLYOZÁSI TERVÉNEK JELMAGYARÁZATA
KÖTELEZŐ RAJZI SZABÁLYOZÁSI ELEMELK

Nem települési döntési szint	Települési döntési szint
FELÜLETEK	
	I.rendű közlekedési célú közterület
	II.rendű közlekedési célú közterület
	I.rendű nem közlekedési és nem vízgazdálkodási célú közterület (zöldterület, egészségügyi és véderdő)
	I.rendű vízgazdálkodási célú közterület - vízfelület és szárazulat
	II.rendű nem közlekedési célú közterület (köztér, csak belterületen és külterületi beépítésre szánt területen belül)
	Telken belüli kötelező zöldfelület (védőfásítás területe)
	A védő- és korlátozási területek összevont területe nem közterületen (ha országos előírásokból következik, nem települési döntési szint)
	Közösségi funkcióhoz kapcsolódó zöldfelület
	Építési hely *
	A telek mélyfelfűsű területe, melyen a természetes növényállomány megőrzendő, nem feltölthető, tereprendezéssel nem éríthető, nem beépíthető
	Műemlék épület telke
	Helyileg védett ill. helyi védelemre javasolt épület
	NATURA 2000 terület
	Ökológiai hálózat
	Helyi védelem alatt álló zöldfelület
	Gyalogos tér díszburkolattal
	Vasútterület
	Gazdasági rendeltetésű erdő
	Vízgazdálkodási terület, nem közterület
	Tűzfalasan csatlakoztatható oldalszárnyak

HATÁRVONALAK

	Tervezett belterület határa
	Beépítésre szánt terület határa külterületen
	Sajátos előírások területének határa a terület sorszámaival
	Elővásárlási joggal érintett terület határa
	Városkapu zóna határa
	Védőterületek határa
	Építési övezetek, övezetek határa és jele (a színek határa egyben övezet-határ is, ilyenkor nem kerül külön jelölésre az övezet-határ)
	Műemléki környezet határa
	Régészeti terület határa (védett, ill. védelemre javasolt)
	Helyi védettségű településszerkezet
	Helyi védettségű településkép
	Helyi védettségű temető
	Országos jelentőségű természetvédelmi terület (ex lege védett)
	Természeti terület határa
	Helyi jelentőségű védett, ill. védelemre javasolt természetvédelmi terület határ
	Hydrogeológiai védelmi zóna határa
	Bányatelek határa (országos érvényű jogszabályok szerint)
	Jelentős szint alatti gépjárműtároló területének határa gépjárműszámmal (fejlesztés szerinti gépjárműszámmal)
	Parkolóház gépjárműszámmal
	Terepszint alatti építési hely (egyedi előírás esetén beépítési százalék megadásával)
	Terepszint feletti (közterület feletti) építési hely

Nem települési döntési szint	Települési döntési szint
VONALAK	
	Tervezett szabályozási vonal
	Változtatási tilalom
	Építési vonal
	Épületsarok helye
	Előkert határa, ha az általános előírásoktól eltér
	Helyi védelem alatt álló homlokzat
	Helyi jelentőségű védett, értékes fa, fasor
	Közterületi fásítás, telken belüli kötelező zöldfelület, ha fasor
	Gépjármű út tengelye (I. rendű közlekedési területeknél)
	Vegyes használatú csillapított ill. korlátozott forgalmú gépjármű út tengelye
	Önálló vagy kijelölt kerékpárút tengelye
	Önálló gyalogút tengelye, ha az nem díszburkolaton van
	Szabályozási szélesség
	Zajvédő fal
	Telektömbre vonatkozóan telekalakítási terv készítő

PONTSZERŰ VAGY JELKÉPES ELEMELK

	Tranzformátor helye
	Egyes telkekre, építési helyre, építési vonalra, vonalszakaszra vonatkozó javasolt utcai építménymagasság
	Tervezett híd (döntési szint nem települési, ha a híd számozott országos útvonalon van)
	Szintbeni út-vasút kereszteződés
	Mélygarázs
	Tervezett aluljáró (döntési szint nem települési, ha az aluljáró számozott országos útvonalon van)
	Kötelezően megépítendő áthajtó ill. átjáró
	Tervezett árkád
	Megszüntetett jel
	A biológiai aktivitásérték telken belül, ill a szomszédos közterületeken pótlandó

TÁJÉKOZTATÓ RAJZI ELEMELK (melyekhez nem tartozik szabályozási előírás)

	Közlekedésből származó zaj mérése javasolt
	Tervezett telekhatár
	Magánút
	Oldalsó telekhatáron való összeépítés lehetősége (zártudvar)
	Rekultivációs terület határa
	Repülőtér felszállópálya tengelye
	Jelentős védőterületet igénylő elektromos távvezeték
	Jelentős védőterületet igénylő gázvezeték
	Meglévő töltőállomás helye
	Kunhalom
	Földhivatali alaptérképen nem szereplő épület

MEGJEGYZÉS: * Kötelező, amennyiben a szabályozási területen jelölt építési telek határai nem változnak. Változás esetén az építési hely határait elvi építési engedély keretében kell tisztázni.

VONALAS ELEMELK ÁBRÁZOLÁSI HIERARCHIÁJA (FEDETTSÉGI SORRENDJE)

1. Település közigazgatási határa
2. Belterületi határ
3. Szabályozási vonal
4. Beépítésre szánt terület határa külterületen
5. Építési övezeteket, övezeteket elválasztó határvonal
6. Telekhatár

- Művi védelmi határvonalak
1. Műemléki környezet határa
 2. Helyi települési értékvédelmi terület határa

- Táj- és természetvédelmi határvonalak
1. Tájvédelmi körzet határa
 2. Országos természetvédelmi terület határa
 3. Helyi jelentőségű természetvédelmi terület határa

SZÖVEGES SZABÁLYOZÁSI ELEMELK

Ln 215465	Építési övezet jele
Ln	a betű azt jelzi, hogy az építési övezet melyik rendeltetési zónába esik (melyik területfelhasználási egységbe tartozik)
Rendeltetési zónák jele és megnevezése	
Beépítésre szánt területen belül	
Ln	nagyvárosias lakózóna
Lk	kisvárosias lakózóna
Lke	kertvárosias lakózóna
Lf	falusias lakózóna
Vt	településközpont vegyes zóna
Vk	központi vegyes zóna
Gk	kereskedelmi, szolgáltató gazdasági zóna
Gip	zavaró hatású ipari gazdasági zóna
Ge	egyéb ipari gazdasági zóna
Üü	üdülőházas üdülőzóna
Üh	hétvégházhasznos üdülőzóna
Kke	különleges kereskedelmi célú zóna
Ki	különleges közhasználatú építményi zóna a funkció megjelölésével > = 10% beépítettséggel
KiO	különleges közhasználatú építményi zóna a funkció megjelölésével < 10% beépítettséggel
Kho	különleges honvédelmi zóna
Kh	különleges hulladék elhelyezésére szolgáló zóna
Kk	különleges városüzemeltetési célokot szolgáló kertészeti zóna
KkO	különleges közlekedési zóna
Beépítésre nem szánt területen belül	
KÖá	általános közlekedési zóna
KÖk	vasúti közlekedési zóna
Z	közpark zóna
Ev	védelmi rendeltetésű erdőzóna
Ee	egészségügyi, szociális, turisztikai rendeltetésű erdőzóna
Eg	gazdasági rendeltetésű erdőzóna
Mk	mezőgazdasági kertés zóna
Má	mezőgazdasági általános zóna
Mko	korlátozott használatú mezőgazdasági zóna
VG	vízgazdálkodási zóna
Kki	különleges beépítésre nem szánt terület
Ln X.....	az első szám azt jelzi, hogy az építési övezet melyik építészeti karakterbe tartozik
	1. belvárosi
	2. polgárvárosi
	3. mezővárosi
	4. belső kertességi
	5. külső kertességi
	6. tanyabokros
	7. egyéb
Ln .X....	a második szám azt jelzi, hogy az építési övezet kialakult vagy nem kialakult kategóriába tartozik
	0. kialakult
	1. nem kialakult
Ln ..X...a	a harmadik szám azt jelzi, hogy az építési övezetben milyen beépítési mód alkalmazható
	1. szabadonálló - telepszerű
	2. szabadonálló - általános
	3. oldalhatáron álló
	4. ikres
	5. zárt sorú - általános
	6. zárt sorú - keretes
	0. adottságtól függően
	X,Y,Z sajátos előírás
Ln ...X..	a negyedik szám azt jelzi, hogy az építési övezetben mennyi a megengedett legkisebb építési telek nagysága
	1. 180 m ²
	2. 450 m ²
	3. 600 m ²
	4. 720 m ²
	5. 1000 m ²
	6. 1500 m ²
	7. 2500 m ²
	8. 4000 m ²
	9. 10000 m ²
	0. adottságtól függően
	X,Y,Z sajátos előírásaként meghatározott
LnX.	az ötödik szám azt jelzi, hogy az építési övezetben mennyi a megengedett legnagyobb beépítettség mértéke
	1. = < 5%
	2. = < 15%
	3. = < 20%
	4. = < 30%
	5. = < 40%
	6. = < 50%
	7. = < 60%
	8. = < 80%
	9. = < 100%
	X,Y,Z sajátos előírásaként meghatározott
LnX	a hatodik szám azt jelzi, hogy az építési övezetben mi a megengedett építménymagasság
	1. = < 3,5 m
	2. = < 4,5 m
	3. = < 6,5 m
	4. = < 7,5 m
	5. 7,5-9,5 m
	6. 9,5-12,5 m
	7. 12,5-16,0 m
	0. adottságtól függően
	X,Y,Z sajátos előírásaként meghatározott
Ln 2154X5(B)	Sajátos építési övezet jele, a zárójelbe tett betű a vonatkoztatási terület jelére utal
	Területi lehatárolás

Készült az állami alapadatok felhasználásával



1. Beavatkozási pont

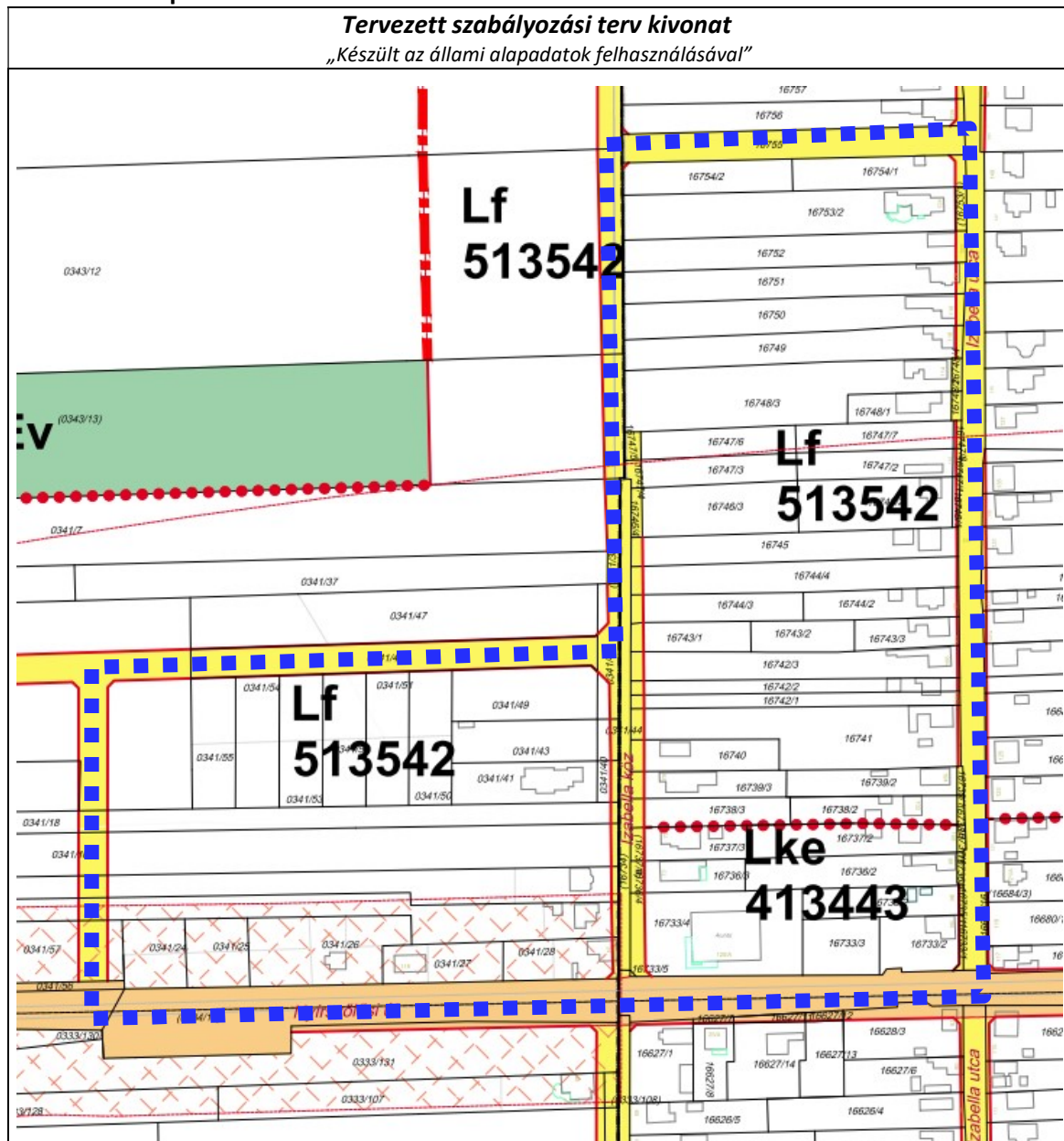



2. Beavatkozási pont

